BANCA "TRANSILVANIA" S.A.
SUCURSALA ARAD,
Str. Unirii nr. 5-7,
Tel. 057/283.122
„CONCURS VISA-EXCURSIE LA J.O. DE LA SALT LAKE CITY!"

ADEVĂRUL

Cotidian independent Arad

Anul XIII, nr. 3476

Luni, 3 decembrie 2001 • 16 pagini • 4000 lei • e-mail: adevarul@arad.ro; adv.pub@arad.ro

BRAT Publicație auditată în semestrul II 2000 — Tiraj mediu zilnic vândut: 33.205

WEST BANK
CARDINE BANKING GROUP
ARAD, B-dul Revoluției nr. 88
Tel: 284.888, Fax: 285.202
Dobânzi depozite persoane fizice
(suma minimă 500.000 lei)
1 lună 30%
2 luni 31%
3 luni 32%

RADIOGRAFIA FAVORITISMULUI (CU ACTE LEGALE)

Cum își poate favoriza supușii un primar de urbe, cum ar fi bunăoară întâiul dregător al Aradului? Prin mai multe metode legale. Una dintre acestea este, fără îndoială, căpătuirea prietenilor cu locuințe aflate în proprietatea statului. Cu alte cuvinte, a celor răpite de vechiul regim prin naționalizare, de la reprezentanții claselor exploatatoare, după cum spunea propaganda vremii.

Pentru exemplificare, să revenim la cazul apartamentului din Arad, strada Bușteni nr 17, despre care am amintit într-un număr anterior al ziarului nostru. Care este istoria acestei locuințe? Una foarte interesantă și nu mai puțin instructivă pentru cititorii noștri. Urmărind-o, vor înțelege cum reușesc unii primari să-și răsplătească slujitorii loiali - pe de o parte - și cum pot deveni aceștia proprietari de locuință pe mai nimic. Așadar, la anul o mie nouă sute cincizeci și ceva, statul muncitorilor și țăranilor naționalizează acest apartament compus din două camere, cu o suprafață de locuit de 80,52 metri pătrați, plus încă vreo 50 mp. pentru bucătărie, cămară de alimente, baie, antreu, boxă. După revoluția din decembrie acest apartament ajunge în administrația Primăriei Arad, prin Recons. Locuință frumoasă, râvnită de mulți. Cui o repartizează fostul primar Moisescu? Unei doamne aduse din Timișoara, unde activase la fostul ziar cu același nume, a cărei prezență între funcționarii Prmăriei ar fi fost indispensabilă. Despre doamna Bocancios Laura este vorba, la a cărei angajare i se repartizează ca anexă la contractul de muncă și un contract de închiriere pentru respectivul apartament. Un fel de locuință de serviciu, cum ar veni. Avantajarea noii chiriașe vine din faptul că, prin bunăvoința celor cu cuțitul în mână, a reușit să evite lista de priorități. Unii dintre solicitanți mai figurând și astăzi prin respectivele hârtoage. Chiria stabilită pentru locuință cu o suprafață cât două apartamente de bloc (431 lei pe lună) în 1994 era mai mult decât simbolică. Așadar, un favor evident pentru beneficiar.

ȘTEFAN TABUIA

(Continuare în pagina 4)

Într-un magazin din centrul Aradului

DUBLU ASASINAT!

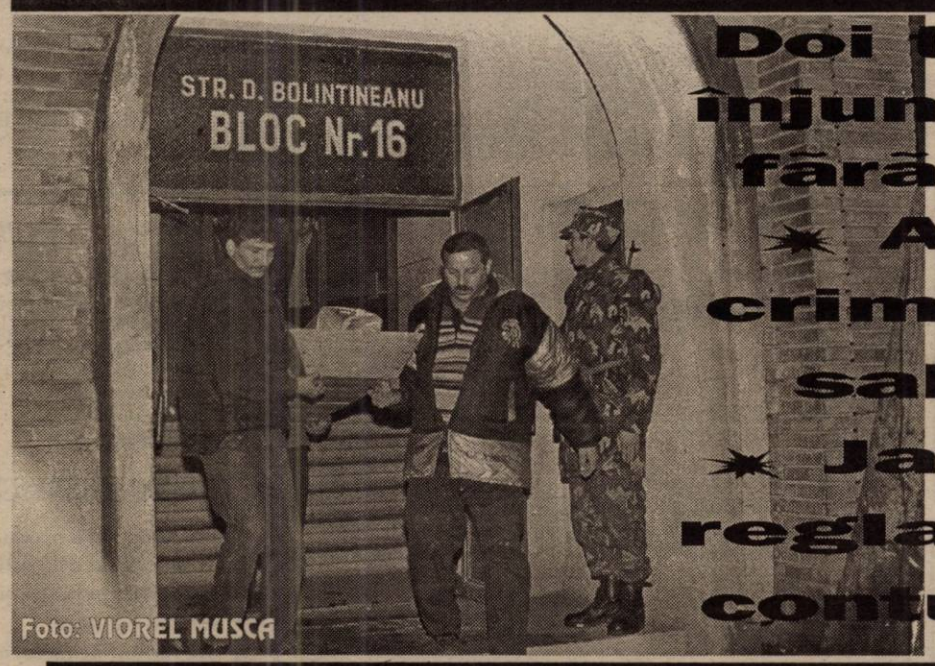

Foto: VIOREL MUSCA

Doi tineri, înjunghiați fără milă
Arma crimei - o sabie!
Jaf sau reglare de conturi?

Pag. 7

SPORT, Sport, SPORT
Pag. 9-10-11

PREȘEDINTELE ADUNĂ CAPITAL POLITIC

- *Diversiunea de la Miercurea Ciuc*
- *Europenii nu mai suportă iredentismul*
- *Americanii bombardează Afganistanul, iar europenii adună cioburile...*

Cunoscutul analist politic Ion Cristoiu comentează în exclusivitate pentru cititorii ziarului „Adevărul" evenimentele săptămânii.

Pag. 5

Pag. 8

Asalt la vămi!

ULTIMA ZI DE CUMPĂRĂTURI... LIBERE

S.C. SERGIU GEANINA
Produce și montează
TÂMPLĂRIE ALUMINIU Grecia
și
PVC DEUNINCK Belgia
• Rolete PVC și AL
• Jaluzele verticale-orizontale
• Uși pliante
Tel/Fax 212.512

INFOTON
DEALER AUTORIZAT
Panasonic & Technics
Electrocasnice, Audio, Video, TV., Telecomunicații
str. Eftimie Murgu, nr. 74-76, tel./fax: 281800
magazin:
str. Lucian Blaga, nr. 2-4, tel./fax: 281595

VINDE ȘI INSTALEAZĂ
MOCHETĂ ȘI LINOLEUM
import Belgia, prețuri atractive
MOBILIER LA COMANDĂ
orice tip, producător direct
Telefon: 263637; 092-344830
ARCADIA: Piața Soarelui, Bloc 603

De Ziua națională

Pag. 6

Foto: AL. MARIANUT

Am trăit s-o vedem și pe asta,

ION ILIESCU DECORÂND RADIO EUROPA LIBERĂ!

Multe, probabil, o fi visat Ion Iliescu acum 12 ani, dar să ajungă el cândva să felicite și chiar să decoreze Radio Europa Liberă nu cred să-și fi închipuit vreodată! Și nu numai el, oricărui român fiindu-i greu, dacă nu imposibil să-și imagineze - acum un deceniu și ceva - că peste ani va putea asculta fără probleme Europa Liberă sau oricare alt post ori și mai mult, să spună - nu în șoaptă, ca până mai ieri - tot ceea ce simte sau gândește.

În treacăt fie spus, Ion Iliescu este, în general, un om stăpân pe el, dar la festivitatea de care vorbim - aniversarea a 50 de ani de existență a postului de radio Europa Liberă - ni s-a părut puțin fâstâcit, derutat chiar. Și e normal să fie, dacă încerci să te transpui în pielea lui: fost mare demnitar comunist, culmea, responsabil, printre altele chiar cu „combaterea" Europei Libere să te trezești peste ani și ani nu numai cu „dușmanul" în față, ci și să fii obligat să-l feliciți de ziua lui! Și asta unde: la televiziune, în văzul întregii lumi!

MIRCEA DORGOȘAN

(Continuare în pagina 7)

microcredit
MICROENTERPRISE CREDIT ROMANIA S.A.
RAPID CREDIT — Până la 5.000 DEM
BUSINESS CREDIT — Până la 25.000 DEM
INVESTMENT CREDIT — Până la 75.000 DEM
Finanțare internațională și tehnologie germană de creditare
Acum și în Arad
TIMIȘOARA: CALEA DOROBANȚILOR (COLȚ CU SIMION BĂRNUȚIU)
TEL./FAX: (056) 224.676, (056) 224.422
NOI DĂM CREDIT DEZVOLTĂRII TALE !
(2204950)

STIL CONFORT
• BUCĂTĂRII • DORMITOARE • CAMERE DE ZI • MOBILIER DE BAIE
VÂNZĂRI ÎN RATE
Calea Timișorii nr. 53; Tel./Fax: 278.820
Piața Spitalului Bl. 1D; Tel/Fax: 253.868

CALENDAR

● Astăzi, Soarele răsare la ora 7 și 34 de minute și apune la ora 16 și 37 de minute.

● Au trecut 336 de zile din acest an. Au mai rămas 29 de zile până în 2002

● **Praznicul zilei: Biserica ortodoxă:** Sf. Pr. Sofronie; Cuv. Ioan Sihastrul; **Biserica romano-catolică:** Sf. Francisc Xavier; **Biserica greco-catolică:** Sf. Pf. Sofronie; Sf. Francisc Xaveriu.

A venit BARZA!

În județ nu s-a înregistrat nici o naștere, iar Maternitatea din Arad a refuzat să ne comunice numele nou-născuților.

PIAȚA DE MAȘINI

Mașini străine:

Opel Tigra (1995): 14.200 DM; Toyota (1989): 2.800 USD; Audi 80 (1995): 6.500 USD; Nissan (1991): 6.800 USD; Rover (1995): 15.000 DM; Ford Escort Diesel (1998): 5.300 (DM); VW Passat (1991): 8.250 DM; VW Golf Diesel (1996): 2.500 DM; Opel Vectra (1992): 8.000 DM; Microbus Mercedes (1995): 15.500 DM; Fiat Ducato - microbus (1991): 7.300 DM; Ford Mondeo (1997): 18.000 DM; Mercedes - microbus (1987): 7.500 DM; Opel Ascona (1985): 3.700 DM; Audi (1990): 7.600 DM; Ford Mondeo (1994): 11.800 DM; Opel Vectra (1993): 8.900 DM; Opel Astra (1992): 7.800 DM; Opel Kadett (1988): 4.400 DM; Renault (1986): 3.800 DM; Ford Escort (1989): 6.700 DM; Ford Mondeo (1995): 13.400 DM; VW Golf III: 9.300 DM; Renault (1991): 5800 DM; VW Passat (1989): 7.700 DM; Fiat Diesel (1987): 4.300 DM.

Mașini autohtone:

Dacia (1991): 2.100 DM; Dacia (1986): 1.600 DM; Dacia (1984): 1.450 DM; Dacia (1990): 1.800 DM; Dacia (1985): 1.700 DM; Dacia (1999): 5.400 DM; Dacia (1991): 2.500 DM; Dacia (1990): 2.400 DM; Dacia (1981): 1.200 DM; Dacia (1994): 3.600 DM; Dacia papuc (1996): 4.700 DM; Dacia cu motor Diesel (1989): 3.500 DM.

B. O.

Ieri, în premieră la T. S. A.

„NUNTA" A PRIMIT „BOTEZUL" SCENEI

Ieri seara, pe scena Teatrului de Stat, s-a jucat a treia premieră a stagiunii, *„Nunta"*. Textul este creația medicului și dramaturgului arădean *Ion Corlan* și a fost montat, acum, în premieră absolută. Punerea în scenă aparține regizorului *Ion Ardeal Ieremia*, aflat la a treia experiență pe scena arădeană. Scenografia a fost realizată de *Onisim Colta*, iar costumele sunt semnate de *Oana Văran Goia*. Din distribuție fac parte actorii *Dan Covrig, Mihaela Murgu, Mariana Tofan, Teodor Vușcan, Costin Gavază, Călin Stanciu, Zoltan Lovas, Emilia Dima-Jurcă, Ioan Peter. Forin Covalciuc, Adelin Ghionghioșan, Carmen Vlaga, Oltea Aciocârlănoaiei-Blaga, Mariana Dănilă, Oana Hui, Ana-Maria Dumitrean, Elena Ivașcu. Vom reveni.**

C. L.

AU PLECAT DINTRE NOI!

Gomb Koto Ana (1911); Gligorescu Moisă (1913); Văcariu Vasile (1932); Micula Teodor (1949); Condrat Cristina Ioana (1980); Vălean Mircea Florian (1978); Kurunkczi Mihai Francisc (1940); Bodea Ecaterina (1913); Lulaș Traian (1936); Maier Constantin (1921).

METEO

Vremea se va menține rece îndeosebi dimineața și noaptea, cu cer variabil. Vântul va sufla slab la moderat din sector estic. Dimineața, se va semnala ceață, iar în zonele de câmpie va persista și în timpul zilei.

Temperaturi maxime: 1 la 4°C; **Temperaturi minime:** -1 la -3°C.

Meteorolog de serviciu, Carmen Șarga

S.C. Electrica S.A. deschide

O NOUĂ CASIERIE ÎN CARTIERUL A.VLAICU

Azi, 3 decembrie, S. C. Electrica S. A. Arad va deschide o nouă casierie pe Calea Aurel Vlaicu, la parterul Blocului 8. Casieria se adresează abonaților din cartierele Gai, Poltura și Bujac, în sistem de autocitire pentru plata consumului de energie electrică.

Consumatorii își pot achita „dările" de luni până vineri, între orele 7,30-14,00; 15,00-20,00 și sâmbăta de la 8,00 la 13,00.

S. A.

Corpul Experților Contabili și Contabililor Autorizați din România - Filiala Arad

ANUNȚĂ

În data de 05.12.2001, de la ora 14,00, va avea loc în sala de curs de la parterul clădirii fostului Liceu sanitar întrunirea membrilor înscriși în Tabloul Corpului.

Cu această ocazie se vor prezenta și dezbate următoarele: tema privind „STANDARDELE INTERNAȚIONALE DE CONTABILITATE"; regimul „Zonelor Libere"; alte probleme specifice activității profesiei contabile liberale.

HOROSCOP

Luni, 3 decembrie

Berbec (21.03-20.04). Ați primit multe sarcini la serviciu în această săptămână și de aceea veți fi suprasolicitat.

Taur (21.04-20.05). Nu trebuie să fiți necăjit dacă partenerul nu are prea mult timp pentru dvs. Fiți înțelegător și aveți convingerea că situația se va schimba în favoarea dvs.

Gemeni (21.05-20.06). Aveți îndoieli în privința hotărârilor pe care le-ați întreprins în ultimul timp. Concentrați-vă asupra cunoștințelor dvs. și asupra lucrurilor pe care le-ați făcut bine în trecut.

Rac (21.06-22.07). Dacă nu vă veți schimba comportamentul veți pierde un vechi prieten.

Leu (23.07-22.08). Vreți să obțineți anumite lucruri în mod obișnuit așa cum ați făcut-o întotdeauna. Acest procedeu este o piedică în calea schimbărilor pe care v-ați propus să le faceți în viața personală.

Fecioara (23.08-22.09). Chiar dacă discuțiile lungi legate de viața profesională vi se par plictisitoare, nu trebuie să le ocoliți.

Balanța (23.09-22.10). V-ați supraslicitat în ultimul timp, iar acum trebuie să suportați consecințele. Feriți-vă în viitor de eforturile care vă depășesc puterile.

Scorpion (23.10-21.11). Ați vorbit ceea ce nu trebuie și un prieten vă avertizează să nu mai faceți astfel de greșeli. Hoby-ul pe care îl aveți vă aduce o serie de satisfacții.

Săgetător (22.11-21.12). Uneori munciți prea mult și vă neglijați partenerul. Ar fi bine să nu-i puneți răbdarea la încercare! Trebuie să puneți capăt unei situații tensionate.

MOCHETA
Arad, Piața Gării
Telefon 235.221
Mari ReDuCeRi DE PRETURI
MONTAJ LA STANDARDE EUROPENE

Capricorn (22.12-19.01). Oricât de mult v-ar afecta faptul că nu vi s-a realizat un vis, nu trebuie să vă pierdeți în lamentări. Există riscul să ratați o șansă favorabilă care vi se oferă.

Vărsător (20.01-20.02). Schimbați-vă atitudinea față de partenerul dvs. și nu-l mai faceți gelos! Chiar dacă sunteți foarte sigur de sentimentele lui, nu este cazul să întindeți coarda prea mult.

Pești (21.02-20.03). Vă place foarte mult să călătoriți. Dacă ați fost deja în concediu, atunci plecați măcar într-o călătorie scurtă, chiar și de afaceri.

BANCA ROMÂNĂ PENTRU DEZVOLTARE
GROUPE SOCIETE GENERALE
SUCURSALA ARAD
Bulevardul Revoluției nr. 5-7
Telefon 057/253.280
Fax: 057/256.553

PRODUSE ȘI SERVICII BANCARE PENTRU SOCIETĂȚILE COMERCIALE

★ Credite pentru producție în lei și valută
★ Credite pentru investiții în lei și valută
★ Scrisori de garanție și contragaranție bancară în lei și valută
★ Servicii valutare
★ Operațiuni de factoring și forfetare
★ Operațiuni bancare cu efecte de comerț
★ Electronic Banking Multix
★ Servicii de evaluări, expertizări și studii de fezabilitate

UTILITARE

PIEȚE, TÂRGURI

Astăzi este zi de piață la Curtici, Nădlac, Bocsig, Gurahonț, Moneasa, Pilu, Vladimirescu. Tot astăzi se organizează târg săptămânal la Gurahonț și Bârzava.

Mâine, marți, este zi de piață la Sebiș, Almaș, Apateu, Semlac, Sântana, Șilindia, Vârfurile.

CINEMATOGRAFE

Dacia: Plăcintă americană (SUA) 11; 13; 15; 17; 19; 21

Mureșul: Toc înalt și minte brici (SUA) 10; 12; 14; 16; 18

Arta: Frăția lupilor (Franța) 16; 18; 20

Sala Mică: Cod necunoscut (SUA) 15,30; 17,30

FARMACII DE SERVICIU

• Farmacia **„OMNIA-FARM"**, Calea Aurel Vlaicu, Bl. Z28, cu program zilnic de la orele 8,00-22,00. Telefon 271724.

• Farmacia **REMEDIUM** Arad, B-dul Revoluției nr. 52-54. Program luni-vineri: 7,30-20,00, sâmbătă 8,00-14,00. Telefon 233195.

• Farmacia **„Doctor Ciobanu"**, str. Episcopiei nr. 11 (lângă Spitalul Matern). Program: luni-sâmbătă, 7,30-20,00. Telefon: 214961.

URGENȚE STOMATOLOGICE

Cabinetul de pe str. Crișan (în spate la Gionelli) are program non-stop. Telefon: 253794. Cabinetul din B-dul Revoluției nr. 62, ap. 17, între orele 9,00-19,00. Telefon: 256665.

ADMINISTRAȚIA FINANCIARĂ

Administrația Financiară a municipiului Arad: Asistență contribuabili (impozitul pe venitul global) - telefon 280633, 280733, int. 198.

ÎNTRERUPERI DE CURENT

Luni: între orele 8-15: str. M. Scaevola, Splai Mureș, Patria, Reșiței. **Marți:** între orele 8-12: str. Iacob Mureșan, Necula, Orion, Salcâmului, Negruzzi, Zmeurei și Mierlei, Cometei (p).

TELEFON DE URGENȚĂ LA POLIȚIE: 955

PREȚUL AURULUI

BANCA NAȚIONALĂ. Pentru gramul de aur de 24 K: prețul cu ridicata - 277.827 lei, iar prețul de achiziție - 250.044 lei. Prețuri înregistrate la sfârșitul săptămânii.

PIAȚA NEAGRĂ. Aur 14 K: cumpărare - 150.000 lei/g, vânzare - 155.000 lei/g. **Aur 18 K:** cumpărare - 180.000 lei/g, vânzare - 200.000 lei/g.

Echipa de serviciu

GABRIELA GROZA
secretar de redacție

Bianca Felea,
Adela Pop,
Ioan Leac,
Ramona Vidulescu
tehnoredactare computerizată

Doina Jurcă,
Aurica Telcian
corectură

CURSUL VALUTAR*

– VALORI ÎNREGISTRATE LA SFÂRȘITUL SĂPTĂMÂNII

Denumirea valutei	BNR	BCR		BRD		Banca Transilvania		Banca Agricolă		Bursa neagră	
EURO	28019	C	V	C	V	C	V	C	V	C	V
Forint	112	105	115			107	113			110	112
Dolar S.U.A.	31516	31380	31580	31320	31620	31450	31800	31380	32000	31300	31500
Marca germană	14326	13895	14411	13985	14350	14050	14250	13900	14200	13800	14100

Premiile de fidelitate ale ziarului „Adevărul“

TALON DE PARTICIPARE PE LUNA DECEMBRIE

Numele_____Prenumele_____

Adresa:_____

_____

Telefon_____Seria și nr. chitanței abonament:_____

Abonații pe luna decembrie ai ziarului „Adevărul" sunt rugați să completeze cu litere de tipar talonul de mai sus, să-l introducă într-un plic și să-l expedieze, până la data de 12 decembrie a.c., pe adresa: Redacția „Adevărul", B-dul Revoluției nr. 81, cod. 2900, Arad. Cele expediate după această dată nu vor participa la tragerea la sorți. Pe plic, abonații sunt rugați să facă mențiunea „Pentru premiile de fidelitate". Taloanele primite vor participa vineri, 14 decembrie a.c., la tragerea la sorți în cadrul căreia **vor fi oferite abonaților 10 premii de fidelitate în valoare de 500 mii lei fiecare.** Lista abonaților câștigători va fi publicată în ziarul nostru de sâmbătă, 15 decembrie a.c., iar premiile vor fi ridicate marți, 18 decembrie a.c., de la sediul redacției, pe baza buletinului de identitate și a chitanței-abonament.

Atenție: în plic va fi introdus doar talonul de mai sus, chitanțele-abonament rămânând la abonați.

Odată cu desemnarea câștigătorilor lunii decembrie va avea loc și supertragerea premiilor de fidelitate „Adevărul" pe 2001, la care vor participa taloanele de concurs primite de-a lungul întregului an și care nu au ieșit câștigătoare în lunile respective. Vor fi oferite importante premii.

Serviciul Județean de Ambulanță a primit patru mașini ultraperformante

Zilele trecute, Serviciul Județean de Ambulanță Arad a primit prin Comisia de urgență a Ministerului Să-nătății și Familiei patru ambulanțe marca Fiat Ducato, dotate cu aparatură de ultimă generație. La nivel de țară există doar 150 de astfel de mașini care au fost repartizate fiecărui serviciu județean de ambulanță. Mașinile sunt dotate, printre altele, cu defibrilator semiautomat, pulsoximetru, mască de oxigen cu insuflație exterioară, saltea gonflabilă cu pompă și cutie pentru conservare de organe, valorând peste un miliard de lei. „Pentru că au o astfel de aparatură performantă, suntem obligați să le ținem în municipiu, cel puțin deocamdată. Oricum, trebuie ca prima dată să le înscriem în circulație, dar pentru că, pe moment, situația financiară a Serviciului Județean de Ambulanță Arad este destul de precară, ne bazăm pe bunăvoința Casei Județene de Asigurări de Sănătate să ne ajute, astfel încât, în cel mai scurt timp, aceste mașini să poată fi date spre folosință", precizează dr. Vladimir Câm-peanu, directorul Serviciu-lui Județean de Ambulanță Arad.

A. BUGARIU
Foto: VIOREL MUSCA

Iritat și gelos pentru că iubita lui se prostitua

UN BĂRBAT DE 30 DE ANI A ÎNCERCAT SĂ SE SINUCIDĂ

Ileana Lăcătuș (30 ani) și Iosif Gyorfy (30 ani), domiciliați în comuna Ghioroc, locuiesc împreună de aproximativ un an de zile. Sâmbătă dimineața cei doi concubini au plecat s-o viziteze pe mama Ilenei, care locuia în căminul 300, din Piața U.T.A.. Totul a fost bine până în momentul când gazda a plecat la cumpărături, lăsându-i singuri. Dintr-o vorbă-n alta cei doi au ajuns să se certe, pe un motiv din cauza căruia nu o dată s-au contrazis și anume faptul că Ileana își câștigă existența într-un mod mai puțin decent: face streaptease și practică prostituția.

Iritat și gelos pentru că iubita lui nu voia să se lepede de „meseria" ei, bărbatul a încercat să se sinucidă în fața acesteia, străpungându-și abdomenul, în două locuri, cu un cuțit de bucătărie.

Salvarea și Poliția au sosit imediat la fața locului, anunțate de către administratorul căminului care a aflat despre incident de la paznic.

Ileana Lăcătuș ne-a declarat îngrozită: **„Ne-am certat pentru că voia să ia diazepan să se sinucidă, iar eu nu l-am lăsat. Nu m-am gândit niciodată că ar putea recurge la asemenea fapte."**

„Am urcat la etaj pentru că am auzit gălăgie. Când am intrat în camera în care se aflau, covorul era plin de sânge, iar bărbatul era întins în pat și cu un prosop își acoperea rănile. Stupefiat de întâmplare am fugit imediat să-l anunț pe administrator" - declară paznicul imobilului.

Sinucigașul a fost transportat de urgență la Spitalul Județean la secția chirurgie unde a suferit două operații, iar acum sè află internat la reanimare.

Poliția cercetează cazul.

NADIA BODRAN

INCENDIU LA SUSAG

◆ Pagube de 16 milioane lei

În urmă cu două zile, Stația de pompieri Ineu a fost solicitată să intervină la un incendiu produs în satul Susag, aparținător comunei Cermei. Din cauza sistemului de încălzire care a fost amplasat necorespunzător, față de materialele combustibile, locuința lui Viorel Cermei a luat foc.

Au ars 220 kilograme boia, acoperișul pe o suprafață de nouă metri pătrați, o ușă și o fereastră.

De la pompieri aflăm că valoarea bunurilor se ridică la aproximativ 16 milioane lei, iar a bunurilor salvate la aproximativ 50 milioane de lei.

N. BODRAN

LA SFÂRȘIT DE SĂPTĂMÂNĂ...

● Intoxicații medicamentoase

La sfârșitul săptămânii trecute, Serviciul de ambulanță interne s-a confruntat cu câteva cazuri de intoxicații medicamentoase. Mai multe femei au decis să-și pună capăt vieții prin această metodă și au ajuns la urgență. "Una dintre ele a rămas internată, dar avem și situații în care după acordarea primului ajutor au dorit să plece acasă" precizează dr. Florentina Cartojan, medic specialist urgențe.

● Intoxicații etanolice

Se pare că în ultima perioadă unii dintre arădeni nu mai știu când este momentul să se limiteze la câteva pahare. Astfel, mai multe persoane au fost transportate la sfârșitul acestei săptămâni la urgență pentru că ...au băut prea mult. Din fericire nici una dintre ele nu a fost într-o stare foarte gravă.

● Hipotermie

Sâmbătă seara, un bărbat care nu avea asupra lui nici un act de identitate a fost adus de pe stradă la Serviciul de ambulanță medicală cu șoc hipotermic. Se pare că este vorba de un caz social cum de altfel se întâmplă des în această perioadă a anului. În prezent, pacientul este internat la Secția Terapie Intensivă a Spitalului Clinic Județean Arad.

A. BUGARIU

COLINDĂ, COLINDĂ - LA CENTRUL DE PLASAMENT NR. 3

An de an, în postul Crăciunului, studenți ai Facultății de Teologie Ortodoxă din Arad, însoțiți de preoți-profesori, bat la ușile instituțiilor ce îngrijesc persoane cu probleme sociale, medicale, aducând vestea Nașterii Mântuitorului.

Vineri, un grup de studenți teologi, avându-i alături pe părintele-profesor *Ștefan Negreanu* și pe preotul cu activitate misionar-caritativă *Flavius Târlea*, s-au oprit la Centrul de Plasament nr. 3 din Arad, locul unde trăiesc 31 de copii abandonați de părinți și, mai mult decât atât, copii suferinzi de diferite afecțiuni.

S-a colindat, s-au dăruit dulciuri și fructe. S-a adus un strop de bucurie unor suflete condamnate unui alt fel de univers al copilăriei.

T. M.

ZĂBRANI SE ÎNFRĂȚEȘTE CU O LOCALITATE DIN ITALIA

Înfrățirea comunei Zăbrani cu o localitate din Italia este pe ultima sută de metri. Viceprimarul comunei, **Ion Rechesteanu**, chiar dacă este „la cuțite" cu primarul și câțiva dintre consilieri, a trecut, totuși, peste orice resentimente personale și a făcut o faptă bună pentru comună. Le-a prezentat consilierilor și primarului o cunoștință de familie (cel puțin așa a reieșit din spusele doamnei care a dorit să-și păstreze anonimatul) care are puterea și mijloacele de a înfrăți Zăbraniul cu o comunitate de 20.000 de locuitori de lângă Fogia. Persoana, care a nimerit la Zăbrani tocmai în timpul unei ședințe extraordinare a Consiliului Local comunal, a putut, astfel, să-și expună planurile în privința localității arădene: **„Înfrățire înseamnă în primul rând „a ajuta" și începutul se va face prin demararea unui program de vizite reciproce ale edililor de aici în Italia și invers. Cu siguranță, va ieși ceva bun din asta."** Capii comunei Zăbrani n-au zis „nu" în fața ideii de a se înfrăți cu italienii, fiind chiar foarte deschiși spre a discuta problema la modul serios, mai ales după ce au auzit de programul de vizite. reciproce. Prin urmare, iată că mai sunt localități care au scăpat primul val de înfrățiri post-revoluționare, căutând să-și repare întârzierea acum.

EUGENIA BĂRDAȘ

Ce faci de Revelion?

Îți spunem noi! Te abonezi la CONNEX si vii la Moneasa!!!

Sejur de 5 zile la Hotel Parc din Moneasa pentru două persoane cu transport, cazare si masa de Revelion inclusă***.

Siemens A35
630.000 Lei**

ERICSSON T20E - 1.560.000 lei**
(CHATBOARD)

Alcatel OTE - 829000 lei**

Și în plus pentru fiecare abonament primești pe loc **un cadou surpriză.**

OFERTA CONNEX

Dacă te abonezi la **CONNEX** beneficiezi de:
- **50% reducere** la abonament în primele 6 luni
- **20 de minute* gratuite** în primele 6 luni
- Telefonul **Siemens A35** la doar **750.000 lei** sau telefonul **Ericsson T20e** la doar **1.850.000 lei****
- **15 premii** a câte 10.000$***

Oferta CONNEX valabilă până la 31 decembrie 2001

* Primele minute de convorbiri naționale în rețea din fiecare lună
** Prețurile nu includ TVA și sunt valabile doar cu conectare la CONNEX; în limita stocului disponibil
*** Oferiți în lei, la cursul BNR valabil în ziua plății

*primele 6 luni de contract; **Nu include TVA; valabil doar cu conectare la CONNEX; în limita stocului disponibil. ***tragerea la sorți va avea loc în 20 decembrie 2001

BestSound
www.bestsound.ro

Str. Lucian Blaga, Nr 13
(Vis-a-vis de Comisariat)

DEALER CONNEX®

(2205016)

PRIMELE DE ASIGURARE OBLIGATORIE DE RĂSPUNDERE CIVILĂ AUTO PENTRU 2002

Persoanele fizice care dețin autoturisme în proprietate vor plăti, pentru anul 2002, o primă de asigurare obligatorie de răspundere civilă auto cuprinsă între 635.000 lei și 1.458.000 lei, în timp ce persoanele juridice vor achita o sumă între 756.000 lei și 2.014.000 lei, în funcție de capacitatea cilindrică a autovehiculului, informează Comisia de Supraveghere a Asigurărilor.

În categoria de autoturisme sunt incluse și autosanitarele, autorulotele, autoturismele de teren și automobile mixte a căror masă totală maximă autorizată nu depășește 3,5 tone.

Persoanele fizice care dețin autovehicule pentru transport de persoane cu 10 - 17 locuri pe scaune vor plăti 1.933.000 lei și 3.500.000 lei pentru autovehiculele cu cel puțin 18 locuri pe scaune. Prima plătită de persoanele juridice este de 2.290.000 lei pentru autovehiculele cu 10 - 17 locuri, 4.152.000 lei pentru cele cu peste 18 locuri și 3.328.000 lei pentru tramvaie și troleibuze.

Pentru tractoare cu o putere de pînă la 45 de CP, prima anuală va fi de 429.000 lei, iar la cele cu o putere a motorului de peste 45 CP se va plăti o primă de 2.077.000 lei.

Pentru celelalte autovehicule nespecificate în categoriile de mai sus se va plăti o primă anuală diferențiată în funcție de masa totală maximă autorizată, care va varia între 1.261.000 lei și 4.152.000 lei, pentru persoanele fizice și 1.816.000 lei și 5.400.000 lei, pentru persoanele juridice.

Plata primei de asigurare obligatorie auto se poate face în două tranșe, care să acopere perioada 1 ianuarie - 31 mai și 1 iunie - 31 decembrie 2002.

Prima de asigurare pentru fiecare lună sau fracțiune de lună, în contul autovehiculelor înmatriculate în străinătate, va fi de 1.716.000 lei pentru autoturisme, de 661.000 lei pentru motociclete și de 4.224.000 lei pentru alte autovehicule.

RADIOGRAFIA FAVORITISMULUI (CU ACTE LEGALE)

(Urmare din pagina 1)

Înainte de 1989 au fost favorizați oamenii regimului, cărora li s-au atribuit locuințe luate cu japca de la capitaliști. După revoluție s-a schimbat roata fărădelegii. În locul comuniștilor au venit autoproclamații democrați, dar curios lucru: cu năravuri asemănătoare. Cu alte cuvinte, bine că ați plecat voi din fruntea mesei încărcate cu bucate furate, ca să ne ghiftuim, de acum înainte, noi și oamenii noștri.

Păcat, păcat de sângele vărsat au strigat „golanii" pe la unele mitinguri împotriva noilor parveniți și mare dreptate au avut. Dacă ar fi fost democrați cum s-au pretins și corecți, noii administratori ai municipiului ar fi renunțat, de bună voie, la privilegiile moștenite de la hoții de comuniști, dar n-au făcut-o. Rușine!

Născută în zodie norocoasă și generos grăită de ursitoare, doamna cu pricina beneficiază câțiva ani mai târziu de o nouă favoare din partea autorităților administrative ale municipiului, care își pun cu suspectă bunăvoință parafa pe contractul de vânzare-cumpărare (nr. 785 din 1997) care o împroprietărește cu acte în regulă. La supafața locuinței se mai adaugă și un teren (în zonă cvasicentrală) în suprafață de 104,67 metri pătrați. Când e să-i pună Dumnezeu mâna în cap cuiva, atunci i-o pune, nu se joacă. Doamna Bocancios reușește să se împroprietărească cu un apartament frumos și cu grădină la un preț uimitor de mic: doar 17 milioane și ceva. O nimica toată. Câți nu ar da o avere să pună mâna pe un asemenea contract fabulos? Să nu ne grăbim însă, pentru că favoritismul cu acte în regulă nu a ajuns la final. Ultima parte este și cea mai revelatoare, dacă ne putem exprima în acest fel, prin uimitoarea generozitate revărsată cu carul asupra doamnei cu pricina. Citind cele înscrise în așa-numitul contract de rate, tipărit pe versoul contractului de vânzare-cumpărare, administratorii caselor naționalizate acordă beneficiarului (Bocancios Virgil și Bocancios Laura - soț și soție) un împrumut în valoare de peste 12 milioane lei, pe termen de... atenție! Scrie negru pe alb: 41 de ani. Da, ați citit bine, 41 de ani. Să fie ratele mici, să nu doară la punga noului proprietar. De unde până unde are acest Recons bani de dat cu împrumutul?

În fine, o ultimă cifră de natură să ridice tensiunea cititorilor la cote de explozie: pentru împrumutul acordat pe un termen atât de lung, Recons percepe o dobândă uluitor de mică: de numai 25 la sută. Cât era inflația în 1997 când a fost acordat acest credit? În jur de 100%! Așadar, statul s-a lăsat jumulit; cum e posibil? Simplu: doamna cu pricina este funcționară la Primărie iar funcționarii tind să devină un fel de oameni ai Primarului.

Cazul radiografiat în acest editorial nu este singular. Zeci, sute, poate mii de alți oameni ai aleșilor noștri au fost împroprietăriți cu casele naționalizate de comuniști. Într-un fel, avem de-a face cu a doua naționalizare, numai că de astă dată în locul burghezului, cel jefuit este cetățeanul.

Consilierii județeni au stabilit

NORMELE DE VENIT PENTRU ACTIVITĂȚILE INDEPENDENTE PE ANUL 2002

În ședința de săptămâna trecută a Consiliului Județean Arad consilierii au aprobat normele de venit pentru activități independente pe anul 2002, în vederea impunerii veniturilor realizate de persoane fizice autorizate.

Această hotărâre se referă la două categorii: contribuabilii care prestează servicii sau execută lucrări în ateliere stabile și, a doua categorie, contribuabilii care prestează servicii sau execută lucrări în ateliere stabile, după orele de serviciu, sau pensionari.

În anexele care însoțesc cele două hotărâri sunt cuprinse activități din cele mai diverse: de la cărăuși cu un cal sau cu doi cai (care costă 4100 lei pe an) până la taximetrie auto executată de pensionari și studenți (care se ridică la 23.000 lei/an).

Anul acesta, consilierii județeni au oferit câteva reduceri, spre deosebire de alți ani, când nu se făceau diferențe la stabilirea normelor de venit.

Astfel: persoanele care instruiesc ucenici beneficiază de o reducere de 10% pentru fiecare ucenic; bărbații peste 65 de ani beneficiază de o reducere de 50% la fel ca și femeile de peste 60 de ani.

În cazul în care se îndeplinesc condițiile cumulative pentru reducerea de norme, se va aplica o singură dată reducerea cea mai favorabilă contribuabililor.

Un alt punct pe ordinea de zi, trecut fără probleme prin consiliu, a fost modificarea repartizării pe consilii locale și școli speciale a programului pe anul 2001 de sume defalcate din taxa pe valoarea adăugată la capitolul „Învățământ".

În ceea ce privește cheltuielile de personal, în majoritatea orașelor și comunelor suma s-a modificat cu semnul minus în față, prea puține fiind cele care au primit ceva în plus. Cu toate acestea, sumele n-au înregistrat schimbări majore.

Cum se cuvenea de altfel, pentru că Ziua Națională a României era aproape, prof. Cornelius Pădurean a vorbit despre însemnătatea Marii Uniri. În rest, grabă mare din partea consilierilor și a conducerii CJA, că, vorba unui consilier, „se apropie weekendul, Ziua de 1 Decembrie și trebuie să ne pregătim cum se cuvine."

SORINA AMBRUȘ

LUNI, 3 DECEMBRIE 2001

TVR 1
7,00 Jurnalul de dimineață
7,29 TVR: 45 de ani în 45 de secunde - rel.
7,30 Strict necesar. Magazin
8,30 Bravo, bravissimo! - rel.
10,00 Surprize, surprize - rel.
12,30 Știrile de sâmbăta asta - rel.
13,00 Tezaur folcloric - rel.
13,59 TVR: 45 de ani în 45 de secunde - rel.
14,00 Jurnalul de prânz
14,30 Istorie polemică
15,00 Pro Patria
16,00 Kronika
17,30 Interes general
18,30 Justițiarii - s.
19,15 Avanpremieră * Știri
19,35 Becker - s.
19,59 TVR: 45 de ani în 45 de secunde
20,00 Jurnal. Meteo. Sport
20,30 Iartă-mă!
21,30 Niciodată nu e prea târziu - s.
22,30 Față în față
23,29 TVR: 45 de ani în 45 de secunde - rel.
23,30 Jurnalul de noapte
0,00 Memoria exilului românesc
0,45 Marele jazz

TVR 2
7,00 Ferma - rel.
8,00 Clepsidra cu imagini
8,30 Cafeaua de dimineață
9,30 Tribul - s.
10,00 Magicianul - rel.
10,30 Zdreanța veselă - rel.
11,00 Știri
11,05 D'ale lui Mitică - rel.
12,05 Țara de piatră - rel.
12,35 Tată, am încurcat-o! - s.
13,00 Femeia misterioasă - s.
13,45 Desene animate
15,00 Știri
15,10 Toți, împreună
16,10 Oprirea obligatorie
16,30 Da.nu.@tvr.ro
17,30 Tribul - rel.
18,00 Răscruci
18,30 Știri
18,35 Palete
19,05 Pictura olandeză
19,30 Aleea cu ghimpi - rel.
19,45 Drumul spre Avonlea - s.
20,35 Tată, am încurcat-o! - rel.
21,00 Puls 2001
21,30 Reforma la bani mărunți
22,00 Telejurnal
22,30 Teatrul TV prezintă: **Ce zi frumoasă!** de **Michel de Ghelderode**
0,15 Festivalul de chitară clasică, Sinaia, 2001

PRO TV
7,00 Bună dimineața!
8,00 Știrile Pro TV
9,00 Tânăr și neliniștit - rel.
9,45 Melrose Place - s.
10,30 Magazin Liga Campionilor - rel.
11,30 Dharma și Greg - primul episod
12,00 Procesul etapei - rel.
14,00 Tărâmul pescarilor - s.
15,00 Detectiv în Vancouver - s.
16,00 Tânăr și neliniștit - s.
17,00 Știrile Pro TV
17,35 Căsătorie în direct
17,50 Teo
19,00 Știrile Pro TV
20,00 Atentat la World Trade Center - dramă/politic, SUA, 1997
22,00 Știrile Pro TV
22,30 Sub semnul întrebării - talk-show
1,00 Căsătorie în direct
1,15 Marcă înregistrată - rel.
2,00 Iubire controversată - dramă/romantic, SUA, 1987
4,45 Melrose Place - s. rel.
5,45 Teo - rel.

TV ACASĂ
7,00 Povești adevărate - rel.
7,30 Căsuța poveștilor - rel.
8,00 Amor latino - rel.
9,00 Rază de lumină - rel.
9,30 Prima dragoste - rel.
10,05 Acasă la bunica - rel.
10,15 Betty cea urâtă - rel.
11,15 Dragoste și putere - rel.
12,10 Dădaca - rel.
12,35 Intrusa - rel.
14,10 Seducție - rel.
15,00 O mamă și jumătate - rel.
15,30 Războiul pasiunilor - s.
16,30 Dragoste nebună - s.
17,20 Acasă la bunica
17,30 Amor latino - s.
18,20 Căsuța poveștilor
18,30 Știrile de Acasă
19,00 Rază de lumină - s.
19,30 Prima dragoste - s.
20,00 Betty cea urâtă - s.
21,00 De 3 x femeie
22,00 Terra nostra - s.
23,00 Dădaca - s.
23,30 Știrile de Acasă - rel.
0,00 90-60-90 Fotomodele - s.
0,50 Sânge din sângele meu - s.
1,30 De 3 x femeie - rel.
2,30 Muzica de acasă

HBO
8,00 Vânătoarea de șoareci - comedie, SUA, 1997
9,40 Dorothy Dandridge - dramă, SUA, 1999
11,35 Dosarele Y - s.
12,10 Șacalul - thriller, SUA, 1998
14,15 Dovadă sângeroasă - suspans, SUA, 1998
16,05 Muzica inimii - dramă, SUA, 1999
18,05 Asediul - thriller, SUA, 1998
20,00 Amintiri dureroase - dramă, SUA, 1999
21,30 Soldatul universal: Întoarcerea - acțiune, SUA, 1999
0,25 Frații Newton - acțiune, SUA, 1999

PRIMA TV
7,00 Salvați de clopoțel - rel.
8,00 Prima Mix!
12,55 Clip Art
13,00 Motor - rel.
13,30 Exploziv - rel.
14,00 Stil - rel.
15,00 Vânătoarea comorilor - s.
16,00 Salvați de clopoțel - s.
17,00 Impact
17,30 Real TV
18,00 Focus
19,00 Camera de râs
19,30 Strada milion
20,00 Vrei să fii miliardar?
21,00 Asalt strategic - acțiune, SUA, 1998
23,00 Focus Plus
23,30 Vânătoarea comorilor - rel.
0,25 Clip Art - rel.
0,30 Camera de râs - rel.
1,00 Strada Milion - rel.
1,30 Focus Plus - rel.

TELE 7 ABC
8,00 Muzică
10,00 Forța destinului - rel.
11,00 Muzică
12,30 Buletin de știri
13,00 Telesport - rel.
14,30 Cutia muzicală - rel.
15,30 Muzică
18,00 Germania, astăzi - doc.
18,30 As Show
19,25 Pronosport
19,29 Telecaricatura zilei
19,30 Muzică
20,40 Video-Civica
21,00 Telejurnal
21,45 Auto Moto Sport TV - doc.
22,30 Fotbal la Tele 7
0,00 Muzică
5,00 Fotbal la Tele 7 - rel.
7,00 Telejurnal

ANTENA 1 – TV ARAD
7,00 Observator
7,50 Sport
8,00 Cafeaua cu sare - talk-show
9,00 7 zile TVA - rel.
10,00 Îmbrățișări pătimașe - s.
12,00 MacGuyver - s.
13,00 Știrile amiezii
13,15 Academia vedetelor - rel.
16,00 Magazin sportiv
16,20 Publicitate, promo
16,30 Video civica
16,45 Știri TVA
17,15 Milagros - s.
19,00 Observator
19,45 Sport
19,45 Peggy Sue se mărită - comedie/dramă, SUA, 1986
21,57 Publicitate, Promo
22,00 Observator
22,15 Ediția de noapte TVA
22,30 Sport
22,35 Marius Tucă Show
23,35 Noaptea târziu cu Mircea Badea
0,35 Inimă sălbatică - s.
2,00 Casa de pe plajă - s.
3,30 Observator - rel.
4,30 Marius Tucă Show - rel.
5,30 Milagros - rel.

TV RCS
8,30 Cafeaua de dimineață
9,30 Des. animate
10,00 Program religios
10,30 Maniac Mansion - s.comedie
11,00 Retrospectiva 7x7 - rel.
12,45 Aline - f.
14,15 Seniora Tentacion - s. rel.
15,00 Documenta - Mistere și farmece
15,30 Când inima așteaptă - s. copii
16,00 Seniora Tentacion - s.
16,45 Doi idioți la Hollywood - comedie
18,15 Știrile RCS
19,00 Serial documentar
19,50 Dedicații muzicale
20,00 Microb
22,00 Știrile RCS
22,35 Scanners - film
24,00 Erotica

RADIO EUROPA FM (89,3 MHz)
6,00-10,00 Deșteptarea - cu Gabi Dobroiu (7,00 Jurnalul de dimineață); 10,00 Europa Express cu George Zafiu; 13,00 Jurnalul de prânz; 13,30 România în direct cu R. Turcescu; 14,00 Drum cu prioritate cu Radu Constantinescu; 18,00 Jurnalul de seară; 18,30 Interviurile Europa FM; 19,00 Clubul de seară cu Denis Ciulinaru; 22,00 Jurnalul de noapte; 22,30 Infomania cu Dan Goanță; 23,00 Europa lângă tine.

RADIO PRO FM (92,1 MHz)
5,00 - 5,30 BULETIN DE ȘTIRI la fiecare sfert de oră; **5,30 - 7,00 PRO FM PÂNĂ LA UNU** - cu Ramon Cotizo; **7,00-10,00 PRO FM PÂNĂ LA UNU** - cu Flavius Esnican; **10,00 - 13,00 PRO FM PÂNĂ LA UNU** - cu Mihai Dobrovolschi; **13,00 - 14,00 13-14 CU ANDREI** - cu Andrei Gheorghe; **14,00 - 17,00 POFTIM PRO FM** - cu Cătălin Lăpușcă; **17,00 - 19,00 PRO FM E AICI** - cu Cristi Schnebli; **19,00 - 22,00 ASCULTĂ-ȚI MUZICA!** - cu Andi Moisescu; **22,00 - 2,00 PRO FM BY NIGHT** - cu Vlad Craioveanu.

RADIO ARAD & RADIO CONTACT (99,1 MHZ)
6,00 Lupta cu somnul; 8,00 Matinal café; 10,00 Tovarășii mei; 12,00 Pulsul zilei; 14,00 Radiomagazin Deutsche Welle; 15,00 Muzica așa cum vrei; 17,00 Magazin sportiv; 18,00 Radiomagazin Radio France Internationale; 19,00 Bună seara, Arad!; 20,00 Ce și pentru cine?; 21,00 Ora de fotbal; 22,00 Contact FM.

RADIO TIMIȘOARA
6,00 Ceasurile dimineții; 8,00 Muzică populară cu dedicații; 9,00 Cânt din suflet; 10,00 De zece ori România; 11,00 Pop matineu; 12,00 Miez de zi la polul vest; 13,00 Emisiune în limba germană; 14,00 Emisiune în limba maghiară; 15,00 Emisiune în limba sârbă; 16,00 Actualitatea în 60 de minute; 17,00 Carusel cultural; 18,00 Actualitatea radio; 18,10 Orele cetății - Civica 19,00 Radiojurnal; 19,15 Oglinda retrovizoare; 20,05 Fotbal club; 20,50 Călătorie în lumea pov. tilor; 21,00 Curierul de seară.

RADIO SEBIȘ
6,00 Cronica cârcotașilor (p)
9,00 Precinie, precinie - muzică populară
10,00 Cafeaua de zece
12,00 „21" Expres
15,00 Bună ziua, oameni buni! - muzică populară cu dedicații
16,00 Meridian „21"
19,00 Sus paharul, fiecare!
20,00 E seara ta!
20,30-21,00 Ferestre spre cer
22,00 Lecții particulare - (p)
23,00 „21" Nights Hits - (p)

Redacția Adevărul nu își asumă răspunderea pentru modificările ulterioare intervenite în programele Radio - TV

PREȘEDINTELE ADUNĂ CAPITAL POLITIC

Cunoscutul analist politic Ion Cristoiu comentează în exclusivitate pentru cititorii ziarului „Adevărul" evenimentele săptămânii.

– D-le Ion Cristoiu, un grup de radicali din organizația UDMR Harghita a propus ca maghiarii să nu respecte Ziua Națională a României...

– Așa cum s-a văzut deja, la Miercurea Ciuc nu s-a întâmplat nimic deosebit. Declarația senatorului Sogor Csaba s-a dovedit doar o simplă diversiune, care n-a fost urmată de fapte. Totuși, diversiunea rămâne diversiune, iar liderii UDMR au exploatat-o din plin, după cum au exploatat-o și liderii PSD. În final, UDMR a criticat atitudinea senatorului Csaba, primarul din Miercurea Ciuc și-a corectat poziția, iar cei din PSD și-au convins electoratul de faptul că UDMR-ul este un partener guvernamental cât se poate de serios. Fie vorba între noi, nu de astfel de declarații incendiare trebuie să ne temem, ci de politica pașilor mărunți...

– Premierul Adrian Năstase tocmai și-a încheiat vizita în Franța...

– După atacul terorist împotriva Americii din 11 septembrie, majoritatea țărilor occidentale au conștientizat faptul că nu mai sunt invulnerabile pe plan intern și ridicarea de fortărețe în jurul granițelor nu mai este o politică valabilă. Dimpotrivă, în locul ridicării de metereze, se vorbește tot mai mult despre „civilizarea" și ridicarea nivelului de trai în țările răsăritene, în vederea asigurării stabilității continentului. Așa că, ministrul de externe francez a declarat că Franța susține integrarea în UE a tuturor celor douăsprezece state candidate, renunțând la varianta 10+2 de până acum. Pe drept cuvânt, lăsarea Bulgariei și României în afara valului de aderare ar provoca o mare instabilitate în această parte a continentului. Revenind la prima d-voastră întrebare, iată că vă mai ofer două răspunsuri: în primul rând, nici o atitudine iredentistă nu mai are șanse de reușită în Europa, iar Legea statutului maghiarilor nici atât... Este cât se poate de clar faptul că Occidentul dorește liniște în această parte a Europei.

– D-le Ion Cristoiu, tot în această săptămână s-a petrecut un eveniment greu de imaginat în urmă cu câțiva ani: Ion Iliescu a omagiat postul de radio „Europa Liberă" și mai mult, i-a decorat pe ziariștii de aici...

– Nu numai atât: la New-York, Ion Iliescu s-a întâlnit cu jurnaliștii Răceanu, Tismăneanu etc. și s-a înțeles cu ei foarte bine. Este vorba despre un vis mai vechi în ceea ce-l privește pe Ion Iliescu, de a promova o armonie între români. Evident, o armonie politică, deoarece o armonie economică este mult mai greu de realizat...

– Nu putem vorbi și despre un capital pe care președintele Iliescu dorește să-l tezaurizeze în cazul unei eventuale crize guvernamentale?

– N-ar fi exclus!

– Iată că ajungem și la retragerea imunității parlamentare a președintelui PRM, senatorul Corneliu Vadim Tudor...

– Din punct de vedere juridic, retragerea imunității este perfect... ilegală. De ce? Deoarece senatorul și președintele PRM-ului n-a săvârșit fapta cu intenție.

Așa stând lucrurile, Corneliu Vadim Tudor va câștiga procesul și, cu asta basta... Probabil că este vorba doar despre un simplu joc politic, dar cu siguranță că nu avem de lucru cu o problemă juridică.

– În final, rămâne doar ceea ce se petrece în Afganistan...

– În Afganistan se petrece ceea ce se petrece: americanii bombardează, europenii adună cioburile, iar talibanii se apără...

– Astfel spus?

– Altfel spus, europenii, în frunte cu Germania, adună șefii de trib și încearcă să-i determine să respecte „drepturile omului". Evident, conferința cu pricina a eșuat, iar Alianța Nordului nu are alt obiectiv decât să pună mâna pe putere.

DORU SINACI
Foto: M. CANCIU

CLAUDIU CRISTEA ÎȘI EXCLUDE CONTRACANDIDATUL DIN PARTID

Miercuri dimineața, fostul deputat PNȚCD Radu Ghidău s-a prezentat la sediul partidului pentru a-și achita cotizația de membru de partid. Spre surprinderea domniei-sale, în loc să scoată chitanțierul, secretara a scos o hârtie prin care d-lui Ghidău i se comunica faptul că nu mai este membru de partid. Motivul? Neachitarea cotizației în termenul prevăzut de statut (șase luni).

N-ar fi nici o problemă, numai că dl. Radu Ghidău își anunțase deja candidatura pentru președinția organizației astfel încât tratamentul strict statutar care i-a fost aplicat lasă loc unor comentarii... În consecință, l-am abordat și am obținut următoarea declarație:

„Consider că măsura luată împotriva mea de Biroul județean PNȚCD este o aplicare preferențială a prevederilor statutului, în condițiile în care doar un mic număr de membri își achită cotizația la zi. Substratul măsurii luate în ceea ce mă privește este cât se poate de simplu de înțeles, fiind expresia unei vendete personale pentru a mă împiedica să câștig președinția organizației. Mai mult, deși sunt vicepreședinte, n-am fost nici măcar invitat la ședința din 22 noiembrie, iar președintele organizației era plecat din localitate. Așa încât măsura excluderii mele a fost luată tocmai de către contracandidatul meu (Claudiu Cristea, n.r.). Consider că în situația actuală a PNȚCD trebuie să ne gândim mai mult la reconstrucția partidului și nu la dezbinarea acestuia. Personal, mă consider încă membru PNȚCD."

DORU SINACI

OT PNL organizează un concurs de eseuri

Organizația municipală de tineret a PNL Arad organizează un concurs de eseuri cu tema „Importanța principiului liberal al toleranței din perspectiva relațiilor interumane". Eseurile trebuie să conțină 3 pagini format A4 și pot fi depuse la sediul PNL Arad (Bd. Revoluției nr. 71) în zilele de luni și vineri, între orele 16:30 și 18:00. Data limită a depunerii eseului este 14 decembrie. Concursul se adresează tinerilor între 18-35 ani.

Premiile acordate constau în sume de bani: locul I - 1.000.000 lei; locul II - 600.000 lei; locul III - 400.000 lei.

F.G.

NICU COJOCARU ESTE VICEPREȘEDINTE AL PUR ARAD

În cadrul Plenarei Consiliului Județean a Partidului Umanist din România s-a hotărât lărgirea structurii de conducere a organizației. Lărgirea structurii de conducere era necesară pentru a-i coopta pe noii veniți în partid - grupul foștilor peremiști, condus de deputatul Nicu Cojocaru și consilierul județean Lucian Stana.

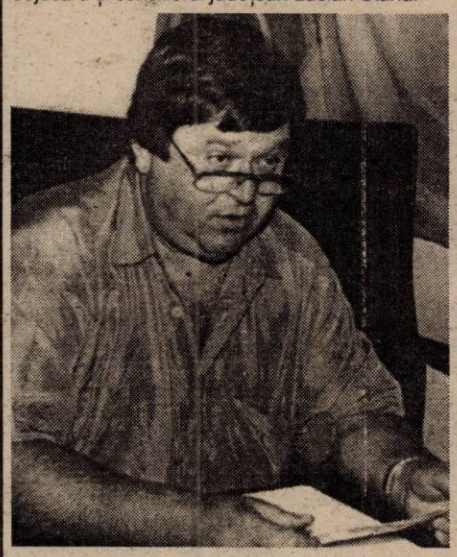

Biroul Executiv al Consiliului Județean PUR Arad are următoarea componență: Lia Ardelean (președinte), Nicu Cojocaru (vicepreședinte pe probleme de doctrină, imagine și relații cu mass-media), Ștefan Pascu (vicepreședinte probleme organizatorice), Viorel Popina (vicepreședinte cu probleme privind siguranța, apărarea și ordinea publică), Lucian Stana (vicepreședinte pentru probleme de tineret), Constantin Stoienoiu (vicepreședinte pentru probleme financiare și gospodărești), Sabin Baniciu (vicepreședinte pentru probleme legislative), Ioan Vesa (președintele ligii primarilor, viceprimarilor și consilierilor locali) și Sanda Lucuța (secretar executiv). Din Consiliul Județean al PUR mai fac parte Sorin Sabău (șef compartiment probleme ecologice și protecția mediului), Emil Șimăndan (compartiment știință, cultură, artă, învățământ), Pavel Ciuce (șef compartiment finanțe), Cristina Cioroboiu (compartiment probleme de familie), Simion Horga, Sorin Guler, Mihai Hirsch, Gligor Traian, Ioan Hent, Sevastian Matei, Ioan Paulescu, Maria Petcuț, Gheorghe Cociuba și Ioan Damian. De asemenea, la organizația municipală a PUR Arad, Ilie Butaru a fost numit în funcția de vicepreședinte.

După acest eveniment, deputatul Cojocaru a spus: **„În urma discuțiilor purtate cu președintele Dan Voiculescu, Consiliul Județean al PUR s-a mărit prin cooptarea unor membri de valoare, pentru că filiala PUR Arad este în continuă creștere. Numărul mare de membri veniți la partidul nostru, dar mai ales calitatea acestora - primari, consilieri locali sau județeni - fac din PUR Arad una dintre cele mai puternice organizații de pe eșichierul politic arădean. Doresc să elimin orice speculații care ar duce la crearea unor disensiuni între vechiul Birou Executiv și cel nou. Cu toții colaborăm excelent.**

Doamna Lia Ardelean este președintele unui partid puternic și sperăm ca la alegerile viitoare să avem un cuvânt greu de spus în fața alegătorilor.

Dorim ca la alegerile locale să obținem cel puțin 7 consilieri municipali, un viceprimar sau chiar chiar primar la Arad și un procent de 40% din aleșii locali din județ. Dacă până acum partidul nostru a fost un partid cuminte, nu ne propunem să ne subapreciem valoarea. Se simte la nivelul întregii țări un „val" al umaniștilor și acesta este demonstrat prin venirea în partid a unor deputați, senatori sau prezența membrilor PUR în funcții de conducere la nivelul județelor - prefecți, președinți de consilii județene sau primari. Surprize vor fi și la Arad, prin ocuparea unor funcții cheie la nivelul județului!"

Întrebat în legătură cu poziția sa în partid, Nicu Cojocaru a spus că sunt unele semnale serioase potrivit cărora, la alegerile din primăvară, va fi cooptat în conducerea centrală a PUR. **„Totul depinde de munca și prestația mea în Parlamentul României și de activitatea din județ, în filiala PUR Arad".**

Lia Ardelean și Nicu Cojocaru i-au informat pe cei prezenți în legătură cu discuțiile avute cu președintele partidului, Dan Voiculescu. Președinta Lia Ardelean a spus că activitatea filialei arădene a fost apreciată ca bună, dar Dan Voiculescu a cerut conducerii arădene să se implice mai mult pentru obținerea sediilor pentru organizațiile din județ.

FLAVIUS GHENDER

În cadrul PD, DOAR MILITANȚII POT SĂ CANDIDEZE

Așa cum a anunțat încă de la Convenția Națională, Partidul Democrat a inițiat un program prin care dorește să formeze profesioniști în problemele politice și administrative. Democrații au stabilit ca cei înscriși în PD să se împartă în două categorii: simplii membri și militanții, adică cei care își doresc o carieră politică sau administrativă. În acest sens, PD a înființat un departament special - resurse umane și gestionarea carierei.

Iustin Cionca, vicepreședintele PD Arad al acestui departament a participat la mai multe evenimente care pregătesc activitatea departamentului, printre care Universitatea de toamnă de la Sibiu, organizată de fundația „Jean Jaures", unde s-a discutat despre rolul partidelor social-democrate în opoziție.

La București, Iustin Cionca s-a întâlnit cu V. Nistor, vicepreședintele PD care răspunde de departamentul de resurse umane la nivel național. Au fost discutate principiile care vor sta la baza creării noilor militanți și la stabilirea modului în care va fi evaluată activitatea acestora. În funcție de activitatea prestată, fiecare militant va obține un anumit punctaj, care le va permite sau nu să candideze pe listele partidului la alegeri sau să solicite anumite funcții. Militanții trebuie să hotărască de pe acum pentru ce funcții doresc să candideze, hotărâre care nu mai poate fi schimbată ulterior. În acest moment, fiecare membru al PD pornește de la cota „0 puncte", deci nu contează activitatea prestată în interiorul partidului până în prezent. După fiecare ciclu electoral, procesul va fi reluat.

Vicepreședintele PD, Gheorghe Falcă, crede că schimbările din cadrul PDSR Arad sunt de fapt o recunoaștere a eșecului guvernării PSD la Arad. Falcă și-a exprimat speranța că noua conducere locală a partidului de guvernământ va reprezenta mai bine interesele arădenilor.

FLAVIUS GHENDER

GURA TÂRGULUI

1. Din ciclul „Haina de Pele"

În urmă cu aproximativ un an de zile, la rubrica de față, titram: „Lui Crăciun i s-a furat haina de... Pele." Era, bine-nțeles, vorba despre celebra spargere de la sediul PDSR Arad... Hoții n-au fost prinși nici astăzi, dar îl avertizăm pe această cale pe un alt purtător de astfel de articol vestimentar, Caius Parpală, să-și țină haina pe-acasă. Nu de alta, dar aici nu-i ca la „Clubul Liberalilor"...

2. Bondoc se dă... rotund

Crezând că are un nume predestinat, directorul primăriei, Sorin Bondoc, s-a luat - zilele trecute - de zdravănul șef al Gospodăriei Comunale, Ovidiu Marian, avertizându-l că s-ar putea să pățească ceva... Toate bune și frumoase, numai că țărăniștii se pregătesc să-l dea de-a... dura.

3. Se schimbă sorcova!

Se aude că, din respect pentru Caius Parpală, pedeseriștii arădeni s-au gândit să modifice textul tradiționalei „sorcove", în sensul că se va elimina expresia „iute ca săgeata", mult prea aluziv la sigla PNL. Așa că, în loc de „Tare ca piatra / Iute ca săgeata", copilașii de la Centrul de plasament nr. 1 vor cânta: „Tare ca piatra / De la Maranata!"

De asemenea, pentru a se uita cu totul vechiul slogan liberal „alungați lupii!", a fost interzis și cântecul:

„A venit un lup din crâng
Ce-alerga prin sat să fure
Și să ducă în pădure
Pe copiii care plâng.."

Se așteaptă replica fostului vicepreședinte PDSR Arad, Alexandru Pârv, directorul Direcției Silvice, care n-ar prea vrea să taie bradul de... Crăciun.

4. Se schimbă și colindele Crăciunului!

Directorii instituțiilor descentralizate s-au gândit să nu mai cânte unul dintre colindele tradiționalei sărbători creștinești (în varianta ortodoxă):

„Zori de ziuă se revarsă,
Vreme-ar fi de mers acasă.
Vreme-o fost și mai de mult,
Am rămas, că ne-o plăcut..."

P.S. Evident, interdicția cu pricina se referă doar la directorii care nu se pocăiesc...

DORU SINACI
SIMION TODOCA

DE ZIUA NAȚIONALĂ

1 DECEMBRIE, LA ARAD

1 Decembrie - Marea Sărbătoare a Zilei Naționale a României a fost celebrată la Arad printr-o serie de simpozioane omagiale în cinstea Marii Uniri de la 1 Decembrie 1918, precum și a corifeilor Vasile Goldiș, Ioan Suciu, Ștefan Cicio-Pop, Mihai Veliciu, care au făcut ca năzuința de veacuri a românilor de pretutindeni să se înfăptuiască. Seria de manifestări, organizate de către Prefectura Județului, Consiliul Județean, Primăria Municipiului Arad, Direcția Județeană pentru Cultură, Culte și Patrimoniu Cultural Național, Episcopia ortodoxă, Garnizoana Arad și U.M. 1240 și Casa de Cultură a Municipiului Arad, a debutat în ziua de 30 noiembrie cu un simpozion în memoria „părintelui patriei" Ioan Suciu, desfășurat în Aula cu același nume a Facultății de Drept din cadrul Universității de Vest „Vasile Goldiș". La manifestare a fost dezvelit și sfințit bustul marelui erou Ioan Suciu, realizat de către sculptorul Ioan Tolan. Au evocat figura istorică a cărturarului și luptătorului arădean, prof. univ. dr. Aurel Ardelean, rectorul Universității de Vest „Vasile Goldiș", conf. univ. dr. Marțian Iovan, decanul Facultății de drept, prof. Doru Bogdan, directorul liceului D. Țichindeal, în prezența unui numeros public și reprezentanți ai vieții politice și culturale arădene.

În cadrul Palatului Administrativ a avut loc un amplu simpozion omagial care a evocat personalitatea lui Vasile Goldiș și Marea Unire. Și-au adus omagiul „la altarul marelui erou" **prefectul Gheorghe Pele, Gh. Falcă,** vicepreședintele Consiliului Județean Arad, viceprimarul **Emanoil Voicu**, comandantul Garnizoanei Arad, **Avram Cătănici**, prof. univ. dr. **Aurel Ardelean**, rector al Universității de Vest „Vasile Goldiș", **Mircea Barbu**, șef secție arheologie din cadrul Muzeului Județean Arad, **P.S. Timotei Seviciu**, episcop al Aradului, prof. **Doru Bogdan**, prof. **Septimius Păcurariu** și **Vasile Jurcan**, nepotul marelui V. Goldiș.

În cursul dimineții de 1 Decembrie, la mormintele corifeilor Marii Uniri, Vasile Goldiș, Ioan Suciu, Ștefan Cicio Pop, au fost depuse coroane, eveniment urmat de o emoționantă festivitate dedicată eroilor naționali și desfășurată la Crucea Martirilor din Parcul M. Eminescu. Manifestarea a început cu intonarea imnului de Stat, de către detașamentele garnizoanei din Cetatea Aradului. În continuare un sobor de preoți în frunte cu episcopul Timotei Seviciu, episcopul Aradului, Ienopolei, Hălmagiului și Hunedoarei a oficiat un Tedeum. Despre importanța Zilei de 1 Decembrie a vorbit Gheorghe Pele, prefectul Aradului. În intonarea Imnului de stat au fost depuse coroane de flori la Crucea Martirilor din partea Prefecturii Aradului, Consiliului Județean, Primăriei, a universităților „Aurel Vlaicu" și „Vasile Goldiș", Garnizoanei Arad, a partidelor politice PSD, PUR, PRM, PNL, UDMR, PUNR, precum și Vatra Românească dar și a numeroase instituții și societăți comerciale. Oficialitățile s-au deplasat în fața Palatului Administrativ, unde a avut loc o paradă militară.

S-au tras 12 focuri de tun și a avut loc un spectacol cu baloane tricolore care au fost lansate în văzduh.

Marea Sărbătoare a Zilei Naționale a continuat cu un concert de muzică populară pe platoul din fața Palatului Administrativ, concert pop-rock, precum și un joc de artificii.

DIANA MARIȘ
Foto: AL. MARIANUȚ

BOALĂ DE NOIEMBRIE

Zăbrani. Noiembrie a încălțat comuna într-un noroi gros. Negru și lipicios, se încolăcea în jurul bocancilor. Gropile din caldarâm, umplute de ploaia măruntă ce a nimicit boarea de zăpadă matinală, storceau înjurături amarnice din guri înfrigurate de țărani cu treburi prin „centru". Grăbiți, nu le mai puteau ocoli, călcând orbește în bâltoacele tuciurii.

Un moș în cojoc vechi de oaie fuma „Carpați" într-o poartă amărâtă. Gura-i galbenă scuipa tutun înspre vreo doi baloți de paie muceziți. Moș sărac în comună bogată. Împroptit în gardul vechi, contrasta înduioșător cu grămezile de lemne din fața casei unui vecin. Din hornul moșului nu ieșea fum. Din al vecinului, da. Capra amărâtului era moartă de mult. Un cârd de gâște trecea strada într-un „cântec". Suratele își deplângeau zgomotos penele înmuiate, necăjindu-ți urechile. Gâgâiau a cină sau a lehamite. Sau din obișnuință. Vremea le-a dat peste cap instinctele. Zburau aiurea la glezna văzduhului, fără să ferească nimic. Buimace, aterizau în bâltoace îndoindu-și îmbâcseala...

Lipsă de grijă...

Teama de iarnă trimite oamenii la ușa morii. Să macine ce mai au, să apuce gerul cu sacii-n căruță. Nu mai au cum aveau pe vremuri. Dar au. Și țin cu dinții de ce au. Cu bârbile-n gulere, scapă sudalme grele, cu adrese precise. O ia pe coajă, de la primarul comunei până la președintele țării. Că nu dau cum dădeau, că s-a împuțit treaba, că a sărăcit comuna, că nu-s de nici unele, că lemnele-s în pădure, că porcu-i în cocina altora... Din timp în timp, câte un țăran dispărea prin ușa morii, împuținând vocile sincere. Adevărate. Pe străzi, mai

Ușa morii, închisă pentru cine n-are

departe, nimeni. Pustiu. Gol. Liniște în amiaza mare. Ploaia măruntă s-a ambalat. Îți inunda sufletul, îndoindu-ți tristețea. În spatele zidurilor, ghiceai mâini roșii, frecate unele de altele în fața vreascurilor din sobe. Lumea aștepta iarna. Adică... îi trântea ușa în nas. Zăbrani, la sfârșit de noiembrie.

EUGENIA BĂRDAȘ
Foto: AL. MARIANUȚ

Sărăcie în prag de ger...

„TINERETUL DIN ROMÂNIA, ÎNTRE ASPIRAȚIE ȘI REALITATE"

Liceenii de la două școli arădene au marcat Ziua Națională altfel decât prin cântece sau poezii patriotice. Ei au arătat că tinerii au ochii deschiși spre societatea în care trăiesc, că își pot formula opinii despre ceea ce se întâmplă în jurul lor. Astfel, în sala festivă a **Colegiului Național „Moise Nicoară"** și la inițiativa acestei școli, s-a desfășurat simpozionul **„Tineretul din România între aspirație și realitate"**. Au participat numeroși elevi și profesori de la „Moise Nicoară" și de la Liceul German „A. M. Guttenbrunn" din Arad, partener fiind și Colegiul Economic „F. S. Nitti" din Timișoara.

În deschiderea simpozionului, prof. Simona Stieger a adresat salutul Inspectoratului Școlar Județean Arad. Prof. Mirela Mureșan, în alocuțiunea sa, a pus sub semnul întrebării ponderea educației publice în viața tinerilor, tot mai influențați de mass-media. În cadrul lucrărilor pe secțiuni, s-au luat în discuție chestiuni ca partidele politice și frământările actuale ale tinerilor din județul Arad, tinerii și drogurile, junior achievement - un mijloc de formare a unei mentalități economice noi la tineret, spiritualitatea și etnia germană din Arad în mentalitatea tinerilor, cinstirea monumentelor Revoluției din 1848 în județul Arad. Toate aceste subiecte au fost cuprinse și în paginile unei cărți publicate cu acest prilej. De remarcat este efortul deosebit al elevilor implicați și al coordonatoarei, **prof. Cristina Miltaller** care, cu foarte puțin sprijin, au inițiat și au dus la bun sfârșit acest proiect. Aceasta a fost prima manifestare din cadrul proaspăt înființatului Centru Multicultural de Cercetări pentru Tineret Arad.

CĂTĂLINA LATU

Ziua Națională - la Chișineu-Criș

Vineri, 30 noiembrie a.c., la orele 10,00, într-un cadru festiv, a avut loc sărbătorirea zilei de 1 Decembrie - Ziua Națională a României, în orașul Chișineu-Criș. În prezența unui numeros public, locuitori ai orașului Chișineu-Criș și ai satului Nădab, în fața monumentului Eroilor grăniceri, a avut loc festivitatea sărbătoririi Zilei Naționale. Ceremonia a început prin intonarea imnului de stat al României de către fanfara militară. După ceremonialul religios, oficiat de preoții bisericii ortodoxe, a luat cuvântul dl. Gheorghe Burdan, primarul orașului Chișineu-Criș, care a vorbit despre semnificația zilei de 1 Decembrie, apoi, în acordurile fanfarei militare din Chișineu-Criș, au fost depuse coroane de flori de către Primăria orașului, Garnizoana Ch. Criș, S.C.A. CRIȘCOM, Spitalul orășenesc Ch. Criș, Grupul Școlar „Mihai Veliciu", Cooperativa de Consum, Cooperativa Unirea Meseriașilor, Judecătoria, Stația CFR Criș, formațiunile politice: PSD, PD, FER, U.D.M.R., precum și din partea altor societăți comerciale și agenți economici de pe raza orașului Chișineu-Criș.

* * *

Manifestări similare au avut loc și în alte localități ale județului.

LA PECICA, COMEMORAREA EPISCOPULUI ROMAN R. CIOROGARIU

Continuând seria de manifestări dedicate Zilei Naționale, Parohia Ortodoxă din Pecica a marcat vineri, 30 nolembrie, comemorarea a 150 de ani de la nașterea și 65 de ani de la adormirea Episcopului Roman R. Ciorogariu. Festivitatea a început cu sfințirea plăcii comemorative, în prezența unei numeroase audiențe, personalități locale și credincioși. În cinstea sa a fost desfășurat un simpozion la sala „Forum" din Pecica cu prezentări de referate despre vasta sa activitate religioasă, politică, patriotică și de instruire a tineretului, susținute de: Pr. lc. Stavrofor Mihai Ineoan, ing. Viorel Iobb, prof. Monica Lungu, prof. drd. Cosmin Seman. prof. Camelia Chifor, prof. Arcadie Raicovici.

La Monumentul Eroilor s-a organizat un parastas în memoria soldaților căzuți în cele două războaie mondiale.

În curtea Bisericii Ortodoxe Pecica s-a organizat un parastas și sfințirea bustului Episcopului Roman R. Ciorogariu, oficiate de P.S. Dr. Timotei Seviciu, Episcopul Aradului și preotul Mihai Ineoan.

FIRA RĂZMAN

La S. C. AGAT SRL
VIAȚA MUNCITORILOR - ÎN PERICOL

În urma unui control efectuat de către Inspectoratul Teritorial de Muncă (ITM) Arad la S. C. AGAT SRL - firmă de construcții - au fost depistate o serie de deficiențe, din punct de vedere al protecției muncii, care pun în pericol securitatea angajaților. Astfel, muncitorii care lucrau la înălțime nu erau dotați cu echipamente individuale de protecție corespunzătoare și nu erau avizați, în acest scop, prin instructaje de protecție a muncii. De asemenea, echipamentele electrice nu erau legate la pământ, existând pericolul de electrocutare, scheiele nu erau prevăzute cu balustrade de protecție, iar podinile erau incomplete.

Pentru toate aceste neregului, ITM a sancționat firma AGAT cu o amendă de 15,5 milioane lei, totodată dispunându-se un termen de remediere a deficiențelor constatate.

C. TRIF

O delegație a Direcției Silvice

ÎN AUSTRIA ȘI UNGARIA

Ca urmare a aprobării finanțării proiectului PHARE CBC „Protecția și promovarea Luncii Mureșului Inferior", săptămâna trecută o delegație română a făcut o deplasare în Ungaria și Austria.

Dl. Gheorghe Mohan, directorul departamentului Arii protejate, dl. Alexandru Pârv, directorul Direcției silvice Arad și câțiva membri ai echipei de proiect au vizitat mai multe obiective în scopul sprijinirii realizării proiectului și asigurării de consultanță de specialitate.

Printre acestea s-a numărat: Parcul Național Ferto Hansag Neusidler See-Seewinkel, situat de o parte și de alta a frontierei maghiaro-austriece, unde oficialii români au aflat modul în care se administrează în comun de către instituții din două state vecine a unei arii protejate transfrontaliere.

„În toate zonele vizitate, delegația română a primit informații importante privind modalitatea de accesare a fondurilor și de utilizare a lor. Atât în Ungaria cât și în Austria, statul este cel care, practic, asigură finanțarea cea mai importantă pentru funcționarea administrațiilor și aplicarea măsurilor planurilor de management" ne-a spus dl. Alexandru Pârv.

SORINA AMBRUȘ

Într-un magazin din centrul Aradului,

DUBLU ASASINAT!

Polițiștii arădeni au fost sesizați că pe o stradă din centrul Aradului, la un magazin ce avea ca profil vânzarea telefoanelor celulare și ce urma să fie inaugurat peste câteva zile, a avut loc un dublu asasinat. **Condrat Cristina** (21 ani), din Păuliș și **Vălean Florin** (23 ani) din Cuvin, trăiau în concubinaj de mai bine de un an de zile. În urmă cu ceva vreme ei s-au hotărât să cumpere un apartament pe strada Bolintineanu, zona Podgoria, la parter, pentru a deschide un magazin cu telefoane mobile. Miercuri, vecinii de apartament l-au văzut pe Vălean Florin cum a plecat cu mașina, marca Volkswagen nr. AR 01 FZW, revenind la magazin după ceva timp. De atunci, nimeni nu i-a mai văzut pe cei doi tineri până când, vineri, un vecin a observat pe geam câteva pete de sânge. Atunci, anunțat de către vecinii din bloc, tatăl băiatului a venit la apartament. Magazinul fiind asigurat de către cei de la Top Security, bătrânul Vălean a încercat să-i convingă să spargă ușa. Aceștia însă au refuzat. În cele din urmă, bătrânul s-a hotărât că trebuie să spargă el ușa pentru a vedea ce se petrece înăuntru. La deschiderea ușii, cei prezenți i-au văzut pe **Vălean Florin** și **Condrat Cristina** căzuți, lângă un rezou care funcționa. În jur bălți de sânge. Anunțați, polițiștii au venit împreună cu procuroul **George Vlai**, începând imediat cercetarea la fața locului. Șeful I.P.J. col. **Ioan Ulică** s-a răstit la ziariștii care se aflau deja în ușa blocului spunând: **„Hai, plecați la colț (colțul străzii, n.n.?!) că a aflat ministrul de dublul asasinat și m-a sunat să-mi spună că n-au ce căuta ziariștii acolo, să nu facem valuri că mâine e (urma să fie, n.n.) Ziua națională a României"**, a spus col. Ioan Ulică. Ce are ziua națională cu dublul asasinat ne întrebăm și-acum?!

Arma crimei - o sabie!

În momentul în care au fost asasinați, cei doi concubini se aflau în respectivul apartament de pe str. Bolintineanu nr. 16, mai ales că nu de puține ori au și dormit acolo. El stătea pe scaunul de la birou, ea, în picioare lângă birou. Nu se știe încă cine și mai ales de ce i-a asasinat. **Florin** era cu jugulara tăiată și înjunghiat în două locuri, inimă și abdomen. **Cristina** avea și ea jugulara tăiată și a fost înjunghiată de șase ori în piept și abdomen.

Criminaliștii împreună cu procurorul **George Vlai**, șeful Poliției municipiului, **Gheorghe Țica** și col. **Ioan Ulică** au descoperit în locuință, pe birou, un ziar purtând data de 29 noiembrie a.c. Asta înseamnă că dublul asasinat s-a petrecut în cursul zilei de **joi**. Petele de sânge fiind sesizate abia vineri după-amiază când vecinii au anunțat familia lui Vălean. La o primă cercetare a rezultat că, Cristina a fost ucisă cu un cuțit de bucătărie care s-a rupt în trupul acesteia, prăselele cuțitului fiind găsite lângă cadavru. Procurorul împreună cu medicul legist considerau că gâtul celor doi nu a fost tăiat cu un cuțit obișnuit, lama cuțitului găsit fiind de 15 cm, pe când tăietura și penetrația gâtului și a abdomenului era de 25 cm. De aceea, polițiștii criminaliști cred că arma crimei este o **sabie**. Mai ales că în agenda de telefon a celor doi s-au găsit mai multe numere de telefon din lumea interlopă și câteva numere ale unor chinezi ce locuiesc temporar în România.

Jaf sau reglare de conturi?

La sediul Inspectoratului de Poliție al Județului Arad au început imediat verificările pentru a se afla ramificațiile afacerilor celor doi concubini. Astfel, s-a aflat că în urmă cu câteva săptămâni **Vălean Florin** a depus la Poliție o plângere prin care solicita sprijinul pentru a recupera banii pe un laptop vândut unei ... cunoștințe și care i-ar fi tepuit prin neplata calculatorului. În apartamentul unde s-a petrecut masacrul, polițiștii criminaliști au ridicat amprente de la locul faptei, urmând ca acestea să fie comparate cu cele ale victimelor. De asemenea, s-a găsit o urmă digitală pe robinetul (cu bilă) de la chiuvetă. Lângă birou s-a găsit o sticlă de pepsi care era spartă, semn că victimele s-au luptat cu agresorul (sau agresorii). Se presupune că, în timpul luptei, **Vălean Florin** l-a tăiat pe agresor cu sticla de Pepsi spartă, acesta, probabil, fiind grav rănit. Rezultatul amprentei descoperită pe bateria de la chiuvetă și care a fost trimisă spre verificare la Timișoara a fost că **„este amprenta agresorului dar nu cunoaștem cui îi aparține..."**, ne-a comunicat șeful I.P.J., col. **Ioan Ulică**. Deși în ce privește mobilul dublului asasinat sunt doar două variante: **jaf sau reglare de conturi**, deocamdată nu se poate spune că ar fi vorba de una sau alta. Se vorbea la un moment dat de faptul că prin magazin se găseau și telefoane celulare furate însă până când polițiștii nu vor descoperi agresorul sau agresorii, toate acestea sunt simple presupuneri...

Ministrul de Interne, **Ioan Rus** și generalul **Toma Zaharia** sunt cu ochii pe I.P.J. Arad, interesându-se îndeaproape mersul anchetei în cazul dublului asasinat, mai ales că la Arad, am văzut cu toții, sunt descoperiți foarte greu agresorii. Asta în cazul în care nu se predau singuri...

S. GHILEA
FOTO: V. MUSCA

STUDENȚI TEOLOGI, ÎN PELERINAJ LA PRISLOP

Mănăstirea Prislop, situată în Țara Hațegului, face parte din Episcopia Aradului, Ienopolei, Hălmagiului și Hunedoarei. În fiecare an, studenți ai Facultății de Teologie Ortodoxă din Arad își îndreaptă pașii spre acest loc sfânt, la data de 28 noiembrie, când se săvârșește pomenirea Părintelui Arsenie Boca, al treilea ctitor al mănăstirii, trecut la cele veșnice în anul 1989, noiembrie, 28.

48 de studenți teologi și preotul-profesor coordonator **Ștefan Negreanu** au ales și în acest an să fie părtași la pomenirea părintelui Arsenie. Scopul pelerinajului a fost „creșterea în evlavie", așa cum spune preotul Negreanu, „momentul când teoria poate fi pusă în practică, poate fi simțită".

Chemarea spre trăire creștin ortodoxă a fost mai presus decât vremea capricioasă și imprevizibilul unui drum de peste 400 de kilometri, parcurs în condiții meteorologice nu tocmai prielnice.

Văzător cu duhul, mare trăitor al vieții monahale, părintele Arsenie îi cheamă pe credincioși la un dialog duhovnicesc chiar și după moarte. Hunedoreni, arădeni, sibieni, brașoveni, bucureșteni s-au aflat în curtea mănăstirii pentru o dublă întâlnire spirituală:cu părintele Arsenie și implicit cu Dumnezeu.

De ce optează studenții pentru pelerinajul la Prislop? Le-am dat cuvântul:*Tiberiu Ardelean, anul I, Teologie Pastorală, s-a aflat pentru prima dată la această mănăstire. „Momentul a fost minunat, pentru că locul de mănăstire e înălțător. Am trăit și mai intens această stare la mormântul părintelui Arsenie." *Cristian Babuțău, anul III, T. P. : „Sunt pentru a treia oară la Prislop. Am trecut pe la multe mănăstiri, dar cadrul spiritual de la Prislop nu-l regăsesc altundeva." *Narcis Terchet, anul III, T. P. :„La mormântul părintelui Arsenie caut și găsesc răspunsuri la toate greutățile care apar într-un an . Aici vin să-mi spun păsul și tot aici primesc mângâiere care-mi provoacă bucurie Pascală. Sunt momente rare când găsesc răspunsuri în alte locuri. Aici, însă, întotdeauna."

T. MATICA
FOTO: V. MUSCA

Am trăit s-o vedem și pe asta,

ION ILIESCU DECORÂND RADIO EUROPA LIBERĂ!

(Urmare din pagina 1)

O altă ironie a destinului - ce feste îți joacă uneori soarta! - este faptul că **ceremonia a avut loc taman în Palatul Parlamentului, Palatul construit de către Nicolae Ceaușescu, care cred că nici în coșmarurile sale cele mai negre nu și-a imaginat că giganticul edificiu pentru care atâta s-a zbătut va adăposti vreodată o asemenea festivitate!** O festivitate a celui mai mare „denigrator" al său, postul a cărei ascultare a fost atâția ani interzis și care l-a iritat pe Ceaușescu peste măsură, drept pentru care, se zice, el a și ordonat cât mai discret, evident, „pedepsirea" până la executare a câtorva dintre prezentatorii și comentatorii de la Europa Liberă. Ei, bine, iată, peste puțini ani, o situație ca cea de săptămâna trecută pe care niciun prezicător nu s-ar fi gândit sau nu ar fi îndrăznit s-o anticipeze. Aceasta este însă istoria sau destinul, dacă vreți, nimeni neștiind ce întorsătură pot lua lucrurile în viitor.

Apropo de istorie. Cum bine - nu știu dacă și convins ... - sublinia Ion Iliescu, ultimii noștri 50 de ani sunt strâns legați de Radio Europa Liberă, oricine se va apuca să scrie despre această perioadă, orice istoric neputând ignora existența postului de radio amintit, emisiunile sale fiind pentru toți românii o fereastră spre viitor și mai ales o speranță pentru viitor. Iată, deși de la acele emisiuni ascultate în miez de noapte au trecut mulți ani, nu puțini își mai aduc aminte - sunt convins - de vremea cu Virgil Ierunca, Monica Lovinescu, Nicolae Constantin-Munteanu, Nöel Bernard (care a fost unul dintre directorii postului, mort în condiții încă nici acum elucidate), Paul Goma, Emil Hurezean și mulți, mulți alții. Pe câțiva dintre aceștia, printre care și pe Ioana Măgură-Bernard, fostă comentatoare la Televiziunea Română, rămasă în străinătate, căsătorită cu Nöel Bernard, directorul postului și mai apoi prezentatoare la același Radio Europa Liberă i-am văzut la ceremonia de zilele trecute de la Palatul Parlamentului.

Cum ziceam, ei au fost felicitați și decorați de către președintele Ion Iliescu cu diplome și ordine românești, ceremonia constituind, dincolo de ineditul ei, un nou semn al intrării în normalitate a României.

ÎNTÂLNIRE ÎNTRE MEDICII DE FAMILIE ȘI C.J.A.S.

Agenția de Promovare și Dezvoltare Arad (ADAR) a organizat la sfârșitul săptămânii trecute o întâlnire între medicii de familie și conducerea Casei Județene de Asigurări de Sănătate. Întâlnirea, desfășurată în clădirea Consiliului Județean Arad, s-a bucurat de prezența a peste 40 de medici de familie din municipiu și județ. Principalele teme de discuție abordate la solicitarea medicilor au fost: cadrul legislativ general de desfășurare a activității medicilor de familie și bugetul de

liberă practică. Lămuririle au fost făcute de directorul CJAS - Gheorghe Domșa, directorul economic al CJAS - Angela Cosma și juristul CJAS - Bianca Găicean. Inițiativa acestei întâlniri a aparținut departamentului C. E. S. I .A. (centrul de servicii pentru IMM) din cadrul ADAR. Reprezentanții acestui departament au precizat că pot veni în sprijinul medicilor de familie prin informații sau consultanță.

Informarea este gratuită, iar consultanța (cu experți de specialitate) se plătește. Directorul ADAR, Lucia Chișbora, spune că astfel de întâlniri vor mai avea loc la începutul anului viitor.

B. O.

Asalt la vămi

ULTIMA ZI DE CUMPĂRĂTURI... LIBERE

Sute de arădeni au luat cu asalt supermarketurile ungurești pentru a-și face cumpărăturile. Din 1 decembrie, conform Ordonanței 144, toți cei ce vor să călătorească în țările pentru care nu era necesară viza, vor avea pe lângă carte verde sau bilet dus-întors obligatoriu asigurare medicală și suma de 50 de euro, pe zi, în calcul luându-se minim 5 zile. Adică, aproape 250 de dolari. Deși suma nu pare exorbitantă, pentru unii care își făceau cumpărăturile în Ungaria, unde alimentele sunt mult mai ieftine, această sumă este o avere.

Coadă în graniță

În vama Turnu, încă de dimineață, zeci de autoturisme și microbuze stăteau la coadă pentru a trece frontiera în Ungaria. După ce s-au văzut în Ungaria, românii au luat cu asalt magazinele alimentare. Unii, care nu au avut prea mult timp, s-au oprit la Bătania, alții s-au orientat spre Gyula sau Szeged.

La Szeged, la Cora, Tesco și Metro, sute de români și-au făcut cumpărăturile. "Am venit astăzi la Tesco pentru că îmi făceam din când în când de aici cumpărăturile. Alimentele sunt mult mai ieftine ca în România. Probabil că vin pentru ultima oară să-mi fac aici cumpărăturile. Au mărit prețul la cartea verde, acum cer asigurare medicală plus 250 de dolari de persoană. Eu, care vin cu soțul meu și cu băiatul, ar trebui să avem 750 de dolari. Dacă aș dispune de banii ăștia, aș mânca numai salam de Sibiu din România" a declarat Codruța, o tânără din Timișoara. În coșul ei, plin ochi cu de-ale gurii erau alimente în valoare de 1 800 000 lei care îi ajung pentru 2 luni de zile.

La Tesco, ca și la Cora, cea mai mare trecere au avut-o pulpele de pui. Majoritatea au venit cu genți frigorifice și au cumpărat zeci de kilograme de pulpe de pui. În glumă, un arădean mai în vârstă spunea că el a cumpărat 20 de kilograme de carne de pui, pentru că, decât să-i dea cățelului său, unica persoană dragă pe care o mai are, oase din alimentara, la 44 000 kilogramul, mai bine îi dă pulpe de pui ungurești, care, transformând forintul în lei, i-a ieșit la 38 000 lei kilogramul.

Pungi cu detergenți și kilograme de saloane

La Penny, la Gyula, zeci de mașini cu număr de România, marea majoritate înmatriculate în județul Arad. Pe lângă tradiționalele pulpe de pui și salamuri de toate tipurile, românii cumpărau pungi cu detergenți, kilograme de saloane, moși din ciocolată, șampanie și făină. Kilogramul de făină era 65 de forinți, cel de saloane 850 de forinți, șampania la 379 forinți, iar cea pentru copii, 179 forinți. Spanacul, aflat la mare trecere costă 119 forinți, iar piureul de castane, 109 forinți pachetul de 250 grame. Făcând transformarea forinților în lei, în condițiile în care un forint s-a vândut cu 115 lei, prețurile sunt atractive pentru toată lumea.

Practic, ordonața 144 lovește tot în românul sărac, care dorea să aibă hrană mai bună pe bani mai puțini. Cei care se ocupă cu comerțul cu produse ungurești la scară largă nu vor simți prea mult măsurile luate pentru că, oricum, fără 7-800 de mărci germane de persoană nu era rentabil să meargă în Ungaria. Probabil, pe piața liberă prețul alimentelor aduse de comercianți din Ungaria va crește, dar nu prea mult, în funcție de asigurarea medicală, care costă pentru o lună de zile între 250 000 și 340 000 lei, în funcție de firma de asigurări.

Mulți arădeni au fost în 30 noiembrie poate, pentru ultima oară în Ungaria la cumpărături. Cartea verde sau bilet dus-întors, asigurarea medicală și suma de 250 de dolari de persoană fac mult prea scump un coș pe care ai putea să-l umpli cu alimente din marile supermarketuri ungurești.

Ordonanța 144 este un pas în eliminarea României de pe lista neagră a vizelor.

V.A.

MODERNIZĂRI DE 4 MILIARDE ÎN PIAȚA CATEDRALEI

* De azi, comercianții au la dispoziție 85 de mese în plus

Timp de două luni de zile, în jurul halei din Piața Catedralei s-au făcut ample modernizări. Hala este înconjurată acum de 85 de mese noi din fibră de sticlă, deasupra cărora se află copertine de culoare portocalie. A fost făcută canalizarea, iar terenul din zonă a fost acoperit cu pavele din beton. Valoarea totală a lucrărilor de modernizare se ridică la aproximativ patru miliarde de lei, bani care provin în totalitate din fondurile TOP. **„Am dorit să creăm condiții din ce în ce mai bune și mai igienice astfel încât oamenii, din respect pentru aceste condiții, să aibă grijă și să păstreze ceea ce noi le-am asigurat. Prin aceste modernizări, noi încercăm să-i civilizăm pe oameni și nu putem face acest lucru decât oferindu-le condiții civilizate"** spune **Corneliu Matica,** director adjunct al SC TOP SA.

Începând de astăzi, comercianții vor putea să-și vândă marfa pe noul amplasament. Florarii sunt repartizați chiar la intrarea în hală. La fel și cei care vând obiecte din ceramică și macrameuri. Partea din spatele halei este destinată păsărilor, iar zona dinspre gherete va fi ocupată de cei care vând legume, fructe și zarzavaturi. Primăvara și toamna, capacitatea pieței va fi completată de câteva mese pliante. Toate aceste modificări **nu** presupun desființarea părții de piață aflată chiar vizavi de vechea catedrală. Aceasta va fi, la rândul ei, modernizată în primăvara anului viitor. Fântâna arteziană aflată la intrarea în piață va fi fie desființată, fie transformată într-o mică grădină de flori.

Platoul dintre cele două părți ale Pieței Catedralei, o suprafață de aproximativ 1.500 mp, va fi eliberat, urmând ca aici să se facă diverse prezentări promoționale. Piața Catedralei dispune și de o nouă parcare auto de 14 locuri.

D. DUȚU
Foto: ONORIU FELEA

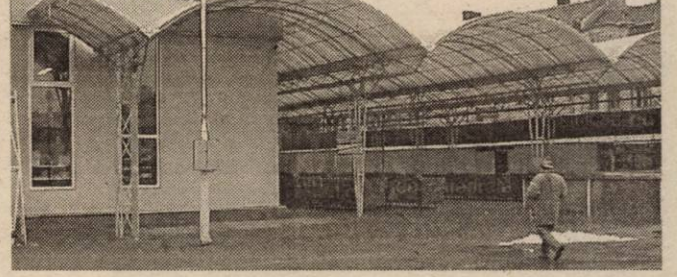

NEPOȚII ȘI-AU SĂRBĂTORIT BUNICII DE ZIUA NAȚIONALĂ

Ziua Națională a României a fost sărbătorită și de către nepoții Corifeilor Marii Uniri. Ignorați de autorități, aceștia au demonstrat că nu și-au uitat bunicii, care au scris o pagină de aur în istoria noastră.

Unul dintre Corifeii Marii Uniri onorat de înaintași este dr. Ioan Suciu. Deși autoritățile locale arădene neglijează faptul că acesta are urmași care-i slăvesc memoria, nepoata marelui om, Lúcia Ion din Timișoara, depune în fiecare an prima coroană de flori la mormântul bunicului său. Și în acest an, o coroană din trandafiri roșii a fost depusă de către familie la mormântul dr. Ioan Suciu.

Un alt nepot, cel al lui Ștefan Cicio-Pop, dl. Alexandru Birtolon i-a primit pe toți arădenii care i-au trecut pragul cu țuică, vin și gustări. Casa care a adăpostit lucrările Consiliului Național Român, unde s-au pus de fapt bazele Unirii, aparținând lui Ștefan Cicio-Pop se află acum într-o stare avansată de degradare. În casă și în curte, arădenii care au dorit să cinstească memoria celui care a deschis Marea Adunare de la Alba-Iulia au fost întâmpinați de către Alexandru Birtolon. La un vin, o țuică și o gustare a fost evocat rolul lui Ștefan Cicio-Pop în înfăptuirea Marii Uniri.

Pe lângă oficialitățile care au sărbătorit Ziua Națională cu mult fast, nepoții celor doi Corifei ai Unirii au demonstrat că nu și-au uitat bunicii.

Memoria Corifeilor Marii Uniri este păstrată la Arad cu sfințenie. Urmași ai unora dintre marii bărbați care au înfăptuit actul de la 1 decembrie 1918 păstrează vie amintirea marilor lor înaintași.

V.ALEXANDRU

„PARLAMENTARII DORM ȘI IAU SALARII MARI. POPORUL MOARE DE FOAME"

* Introducerea votului uninominal – o inițiativă apreciată de arădeni

O coaliție formată din mai multe asociații printre care Pro-Democrația, Alianța Civică, Asociația Studenților din Universitatea București, CNS Cartel Alfa și Consiliul Național al Patronilor din România, a lansat, săptămâna trecută, o campanie pentru introducerea unui cod electoral unic care promovează votul uninominal și reducerea numărului de parlamentari. Coaliția – numită **Inițiativa Civică pentru Responsabilitatea Actului Politic** – a elaborat un proiect de lege ce a primit avizul Consiliului Legislativ și a fost publicat în Monitorul Oficial. El ar urma să înlocuiască toate actele normative în vigoare, prin care sunt reglementate aspecte ce țin de organizarea alegerilor în România.

Autorii codului electoral își argumentează inițiativa prin pierderea încrederii în Parlament, manifestată constant în ultimii ani de către alegători. Au fost vehiculate sume de ordinul miliardelor de lei pentru a cumpăra un loc pe listele unui partid, pentru Parlament. **„Mafia trebuie combătută pentru ca interesele alegătorilor să fie reprezentate cu adevărat"** – susțin reprezentanții coaliției. Ei propun ca norma de reprezentare a deputaților să crească de la 70.000 de locuitori la 90.000, iar a unui senator de la 150.000 la 190.000 de locuitori. Ceea ce ar duce la scăderea numărului de parlamentari.

Aleșii capabili și inteligenți ar putea stopa corupția

Ce cred arădenii despre acest aspect, dar și despre posibilitatea de a alege un om și nu un partid care să le reprezinte interesele în Parlament, am încercat să aflăm adresând oamenilor două întrebări: 1.Sunteți de acord cu introducerea votului uninominal? 2.Dar cu reducerea numărului parlamentarilor? Iată și răspunsurile:

Livius Don, 70 de ani, pensionar: Sunt foarte de acord cu votul uninominal pentru că așa e mai bine. E mai bine să fie ales un om și nu un partid. Vorba ceea: să nu fie puși de cineva, ci să fie aleși de popor.(1) Acum sunt prea mulți parlamentari. Dac-ar fi mai puțini, poate n-ar dormi așa de mult pe-acolo.(2)

Dumitru Gheorghiu, 59 de ani, pensionar: Ar fi mai bine să alegi un om și nu un partid pentru că nu s-ar mai băga atâția de la alte partide ce se tot schimbă și se mută. Dacă alegi partidul, acesta pune pe liste pe cine vrea el. Că-i bun, că-i rău, îl pune... Așa, cu votul uninominal, alegi un om pe care îl cunoști.(1) Cred c-ar fi bine să fie mai puțini parlamentari că ăștia mănâncă sute sau mii de miliarde. Ar putea să se reducă la jumătate, că și-așa nu fac mare treabă.(2)

Minerva Dancu, 23 de ani, studentă: Sunt perfect de acord cu votul uninominal. Probabil cu această posibilitate se stopează și corupția în Țara Românească. Cu condiția ca cel ales să fie un om capabil și inteligent.(1) Sunt de acord și cu reducerea numărului parlamentarilor. Acum sunt foarte mulți nu știu dacă sunt necesari pentru populația României.(2)

Dorina Pușcaș, 22 de ani, recepționeră: Nu știu nimic despre politică, deci n-aș putea spune cum ar fi mai bine sau mai rău.(1) Normal c-ar fi mai bine să fie mai puțini parlamentari. Dar, de fapt, fie mulți, fie puțini tot treabă slabă fac. Însă dacă ne gândim la salariile lor – la care noi nici nu îndrăznim să visăm – poate c-ar fi bine, totuși, să fie mai puțini. Ca să fie mai mulți bani aruncați în vânt. (2)

Mărioara Contraș, 61 de ani, pensionară: Să fiu sinceră, înaintea lui Dumnezeu spun, nu sunt de acord cu votul uninominal. Pentru că nu mai pot să mai am încredere în nimeni, în nici un om. Vai de noi, de viața noastră, cum trăim! Și nu cred că ne-ar fi mai bine dacă am vota un om și nu un partid.(1) Cu reducerea numărului parlamentarilor, sunt de acord. Să mai reducă dintre ei că nu fac altceva decât dorm și iau salarii de milioane, iar poporul moare de foame. (2)

Attila Andrei Bandis, 28 de ani, pompier: Votul uninominal este, într-adevăr, o idee bună. Cred că ceea ce vrea să facă un singur om poate fi mai bine exprimat decât ceea ce ar vrea să facă un grup, un partid. Și poate fi mai bine înțeles de către alegători.(1) Cred că ar fi mai bine și să avem mai puțini parlamentari. Poate că ne-ar putea reprezenta mai bine interesele. Asta e părerea mea.(2)

DIANA DUȚU
Foto: AL. MARIANUȚ

DIVIZIONARELE C ARĂDENE - LA ORA BILANȚULUI DE IARNĂ

A.C. UNIVERSITATEA - CEA MAI ÎN FORMĂ ECHIPĂ ARĂDEANĂ

Locul 3: 15 9 4 2 31-14 31 (+7)

Echipa pregătită de Marcel Coraș, Ioan Șold și Mihai Jivan a început sezonul 2001/2002 cu un rezultat destul de bun, 0-0 în deplasare la nou-promovata Dacia Orăștie. A urmat tot un rezultat de egalitate, de această dată pe propriul teren cu Soda Ocna Mureș golurile lui Varga, Paul și C. Roșca fiind „anulate" de hat-trick-ul lui Mândroc.

Etapa cu numărul trei avea să aducă prima înfrângere a „studenților", C.F.R. impunându-se la Simeria cu 3-2.

Prima victorie a venit abia în etapa a patra, învinsa arădenilor fiind chiar actuala ocupantă a locului întâi, Minerul Certej. Frații Roșca au fost eroii principali ai acelui joc, Ciprian înscriind trei goluri, iar Sebastian unul, scorul final fiind 4-2, dar să nu uităm că „minerii" au ratat două lovituri de pedeapsă.

Runda următoare a însemnat un nou „duș rece", un 0-3 în compania Minerului Lupeni, echipă antrenată de fostul stelist, Toni Sedecaru. Această înfrângere a fost însă ultima suferită de A.C. Universitatea în acest tur de campionat.

Un nou rezultat de egalitate (0-0) pe propriul teren cu Mureșul Deva provoca demisia lui Marcel Coraș, fostul internațional revenind asupra deciziei după 24 de ore. Gestul lui Coraș a fost ca un semnal de trezire pentru jucătorii săi, următoarea deplasare însemnând și prima victorie externă, 1-0 la Abrud în compania Cupriromului. A urmat apoi un adevărat „măcel" în primul derby intern arădean, Telecom încasând nu mai puțin de șapte goluri pe stadionul „Vagonul - CFR". Căpitanul „studenților", Mircea Aslău, spunea la puțin timp după meci: „Ne-a ieșit totul!" Probabil nici cel mai optimist suporter al A.C.U. nu credea în această diferență de scor.

Marcel Coraș are motive să râdă: A.C. Universitatea a încheiat turul pe treapta a treia
Foto: V. MUSCA

În etapa a noua, la Arad a venit lidera și principala candidată la promovare, Corvinul Hunedoara. Rezultatul final, 1-1, a fost considerat injust, deoarece arădenii au controlat întreg jocul, ratând însă excesiv (inclusiv un penalty, irosit de Folea).

Urmează o serie extraordinară a elevilor lui Marcel Coraș, o serie de șase victorii consecutive. Debutul a fost la Ineu, Ciprian Roșca reușind o „triplă", dar ineuanii au evoluat peste 60 de minute în nouă jucători! După încă două confruntări care au însemnat tot atâtea succese (2-0 acasă cu Aurul Brad și 3-1 la Petrila, cu Inter) în runda cu numărul 13, un nou derby arădean, A.C. Universitatea impunându-se în fața echipei West Petrom Pecica cu 2-0, fundașul Remus Lung reușind un gol senzațional de la peste 30 de metri! Ultimele două partide din acest tur de campionat nu au făcut altceva decât să confirme forma bună a „studenților", care au învins în deplasare pe Rapid Teiuș cu 2-1 (Levente Paul făcând cel mai bun joc al său de când se afla la A.C.U.), luându-și „la revedere" de la propriii suporteri cu o victorie în ultima etapă, 1-0 în compania Metalurgistului Cugir.

În urma evoluțiilor excelente din a doua jumătate a turului, A.C. Universitatea a urcat pe poziția a treia a clasamentului. Cu toate acestea, Marcel Coraș a afirmat în repetate rânduri că obiectivul său este formarea unei echipe care să vizeze promovarea în sezonul viitor. Nu putem decât să ne alăturăm acestui gând, deoarece, dintre cele patru echipe arădene din liga a treia, A.C. Universitatea pare cea mai îndreptățită să spere la o divizie superioară.

RADU ROMANESCU

(IM)PULSUL TELECOMULUI A CRESCUT PE FINAL DE TUR

Locul 6: 15 7 1 7 27-27 22 (+1)

O altă serie, un alt antrenor, un alt obiectiv. De-aici a pornit la drum FC Telecom Arad în sezonul 2001/2002 al Diviziei C. Președintele Gheorghe Marinca a dat credit tinereții și dorinței de afirmare a antrenorului - jucător, Marius Grad, iar la jumătatea campionatului - când, echipa se află la plus „la adevăr" - se poate declara mulțumit de alegerea făcută. Debutul nu a fost unul promițător, eșecul din prima etapă cu Corvinul, de pe teren propriu, fiind resimțit etape bune, mai ales în partidele de pe terenuri străine. Cu același lot de jucători - mai puțin atacantul Alin Voiocaru - cu care „telefoniștii" se băteau sezonul trecut la promovare, e drept, într-o serie mai slabă, ceva nu mergea în jocul grupării din Micălaca. Cinci deplasări, din care două în județ, tot atâtea înfrângeri. Noroc cu jocurile de-acasă, ce însemnau puncte ale victoriilor pentru Telecom.

La un moment dat s-a pus chiar problema demiterii lui Marius Grad. Cel puțin, așa se auzea prin târg. Numai că, președintele Gh. Marinca a dat dovadă de inspirație, mergând pe aceeași „carte". Iar pasa negativă, prin care a trecut Telecomul s-a încheiat în etapa a 11-a, odată cu succesul de la Teiuș. A fost practic momentul descătușării „telefoniștilor". Victoriile următoare, acasă, cu Orăștie, în deplasare la Simeria au venit ca o consecință logică.

Și când toată lumea aștepta ca (im)pulsul Telecomului să crească și mai mult, a venit penultima etapă și cu ea, semi-eșecul de pe teren propriu cu Armătura Zalău. Cu +1 „la adevăr", arădenii au abordat ultima confruntare de la Abrud, cu gândul mai mult la vacanță și a ieși firesc, înfrângere.

În condițiile în care, pentru acest sezon, conducerea lui FC Telecom nu a fixat un obiectiv prea îndrăznet, ci formarea unei echipe competitive, care anul viitor, poate..., clasarea la jumătatea întrecerii pe locul 6, poate fi considerată drept bună.

Poate, doar orgoliul „telefoniștilor" să fie puțin afectat, după „episoadele" A.C.U. și Tricotaje Ineu, dar vine el, returul și prilejul revanșei...

DANIEL SCRIDON

Nicolae Mitu (cu mingea la picior) a fost artizanul multor succese „telefoniste". E drept, uneori, s-a transformat și în demon...
Foto: ONORIU FELEA

TRICOTAJE INEU - O NOU PROMOVATĂ LA CARE I S-A FĂCUT RĂU DE ÎNĂLȚIME

Locul 7: 15 6 3 6 23-21 21 (-3)

Puțină lume s-a gândit că ineuanii vor putea face față rigorilor Diviziei C, imediat după baraj. Însă, au fost aduși jucători de la West Petrom, poate cei mai reprezentativi, a venit și Flavius Măduța, pe post de președinte și Tricotaje Ineu pornea la drum cu speranțe. Au fost și ceva tentative ca antrenorul Gaica să fie schimbat, chiar înaintea începerii campionatului, însă acesta a rămas pe loc.

Și a început... Primul meci, prima victorie, chiar la limită, 1-0. Înfrângere categorică la Hunedoara, 0-4, cu Corvinul. Iarăși izbândă la Ineu, 2-1, cu Aurul Brad. Și a venit partida derby de la Pecica. După o hoție ca la carte și lovituri ca-n filme, schimbate de Țamboi și Ștefăligă, meciul s-a terminat 3-3, dar Tricotajele - părere unanimă - merita victoria, care a fost furată de un arbitru, Dansa, care - parcă - a vrut să se răzbune pe formația lui Gaica.

Festival de goluri, peste numai o etapă, când ineuanii au evoluat acasă și au surclasat pe Metalurgistul Cugir, scor 5-0. Deși avea o misiune extrem de dificilă, la Ocna Mureș, în următoarea rundă, ineuanii au fost la un pas de izbândă. Apoi, mai era de apărat locul 3 în clasament, dobândit după cinci etape. Din păcate, la 1-0 pentru oaspeți, pe final, Maier a adus egalarea pentru gazde și Tricotaje începea să coboare în clasament. A urmat o serie neagră, doar victoria, cu 1-0, în fața celor de la Telecom, îndulcind puțin amarul înfrângerilor. A fost - până atunci - 1-2, acasă, cu Minerul Certej, 0-1, la Deva, cu Mureșul, iar apoi, 0-3, cu A.C.U. Arad, când a fost mare scandal la stadion, iar președintele Măduța a plătit cu capul această înfrângere, fiind schimbat din funcție.

Ștefăligă a fost - de multe ori - salvatorul celor de la Tricotaje Ineu
Foto: V. MUSCA

Dovadă că nu și-au revenit, ineuanii au pierdut și la Petrila, cu 2-1, însă colapsul a fost evitat imediat, cu o victorie, acasă, în fața celor de la CFR Teiuș, cu un 2-1 devenit parcă tradițional. Un punct „de aur" s-a obținut la Orăștie, pentru ca - apoi - Tricotajele să obțină victoria sezonului, 6-1, cu Marmosim Simeria.

Fără mai mulți titulari, mai degrabă făcând figurație, ineuanii au fost înfrânți, 2-0, de Minerul Lupeni, în ultima rundă a turului.

Așadar, un parcurs cu suișuri, în prima parte și coborâșuri, pe la mijlocul turului. Finalul a fost oarecum echilibrat, însă ne întrebăm cum ar fi arătat Tricotaje Ineu dacă bătea la Ocna Mureș, iar apoi nu avea aceea serie de înfrângeri. Oricum, evoluția nou-promovatei este remarcabilă și - după cum am văzut - când era pe locul 3 - i s-a cam făcut rău de înălțimea la care se afla în ierarhie, deși antrenorul Gaica le spunea jucătorilor - chiar și prin intermediul ziarului nostru - să nu-și facă poze cu clasamentul. Nu a fost să fie, însă pentru început e bine. Rămâne de văzut cum se vor descurca în retur.

Antrenorul Alexandru Gaica a folosit următorul lot de jucători: Irimia și I. Dulhaz - portari, Herman, Jurcă, Pap, Cristea, Toduța, Șerban, Boloș, Goldiș, Abrudean, Georgiu, Muntean, Moisă, Cimbrea, D. Huțu, Balaci, Pantea, Ștefăligă - jucători de câmp.

LEO SFÂRA

WEST PETROM NU ȘI-A DEPĂȘIT CONDIȚIA DE ECHIPĂ AFLATĂ ÎN CONSTRUCȚIE

Locul 15: 15 3 4 8 16-35 13 (-8)

Oarecum previzibil, West Petrom Pecica a avut un parcurs nesatisfăcător în prima jumătate a ediției 2001-2002 a campionatului Diviziei C. Lotul foarte tânăr, care a înlocuit pleiada de jucători experimentați ce a asigurat ani buni de zile, un loc călduț grupării petroliste în cel de-al treilea eșalon fotbalistic, nu s-a acomodat rigorilor și ca urmare se găsește pe un neinvidiat penultim loc în clasament. Pentru că marea majoritate a fotbaliștilor i-au stat la dispoziție și anul trecut la Romvest, antrenorului Mihai Roșca i-a revenit ingrata misiune de a încerca să ascundă diferențele dintre divizia D și divizia C, lucru în fapt imposibil. Nici perioada de mini-mercato nu a fost pe gustul lui „Ole" Roșca, dar suntem convinși că prin februarie altfel va sta situația în ceea ce privește întărirea lotului. Până atunci însă, să aruncăm o privire retrospectivă peste turul celei mai „sărăcuțe" dintre divizionarele C arădene.

Secundul West Petromului, Sandu Țamboi, nu a prea avut momente de satisfacție în turul campionatului Diviziei C
Foto: V. MUSCA

În declarațiile lăsate înaintea debutului, tehnicianul Roșca era cât se poate de realist, prevăzând startul anevoios. După primele trei etape, la capitolul puncte West Petromul avea trecută cifra 0 și un golaveraj de 3-9. Călăii s-au numit Minerul Certej, Mureșul Deva și rivalii de la Telecom. Gheața a fost - cu greu - spartă în etapa a IV-a, când, deși erau conduși cu 3-1 de Tricotaje Ineu, „petroliștii" au revenit pe final, obținând un nesperat prim punct. Spre sfârșitul acestei întâlniri am asistat la un conflict deschis între Sandu Țamboi, „secund" al West Petromului și atacantul ineuan Ștefeligă, acesta din urmă alegându-se cu o fractură nazală provocată de fostul său antrenor. Următoarele două meciuri au însemnat patru puncte pentru elevii lui Mihai Roșca, cucerite la Petrila (1-1) și acasă cu Teiușul (3-2), Grozav din penalty și Nedelea de două ori semnând prima victorie din actuala stagiune. Un simplu foc de paie pentru că din trei întâlniri „petroliștii" vor scoate „mizeria" de un punct și acela pe teren propriu, clacând lamentabil la Orăștie (0-6) și la Lupeni (0-3). Și totuși, în etapa a X-a, Radu George et. comp. va pasa „lanterna roșie" cu ocazia meciului direct cu „minerii" din Abrud. Logic, în „bârlogul" Corvinului „galben-albaștrii" nu au putut emite pretenții, dar cele trei puncte trebuia să sosească la capătul „ciocnirii" de la Pecica în compania unei colege de suferință, Aurul Brad. A fost doar 1-1 și criza se adâncea, fiind cât se poate de clar pentru toată lumea că salvarea de retrogradare a West Petromului trebuie privită cu scepticism. Partidele pierdute în deplasările de la... Arad, cu ACU și Cugir nu au făcut decât să întregească acestă imagine. Și totuși, hibernarea de pe ultimul loc al ierarhiei a fost evitată în ceasul al 12-lea, mai precis în minutul 85 al duelului cu Soda Ocna Mureș, când Fritea a înscris unicul gol al meciului.

Așadar, pe West Petrom și a sa conducere le așteaptă o iarnă agitată, din care ar fi indicat să se iasă cu argumente puternice în sprijinul îndeplinirii obiectivului, evitarea retrogradării. Căci turul a fost ratat.

CĂLIN MNERIE

Baschet feminin

MIRUNA MÜLLER, NOUA ACHIZIȚIE A CAMPIOANELOR

Pentru a afla starea de spirit din cadrul echipei campioane BC ICIM, ne-am deplasat vineri dimineața la Sala Polivalentă, unde, câteva componente ale formației desfășurau primul antrenament al zilei. Prin amabilitatea d-lui Petru Eleș, managerul clubului, am intrat în posesia câtorva informații. Cea mai importantă știre o constituie noua achiziție, Miruna Müller. Jucătoarea în vârstă de 28 ani, este arădeancă și a evoluat ultima dată în campionatul israelian, la Macabi Raanana, formație ce se află locul I în prima divizie. Miruna are dublă cetățenie, română canadiană, evoluează pe postul II și a semnat contractul cu ICIM până la sfârșitul actualei ediții de campionat.

Două dintre componentele de bază se confruntă cu probleme medicale. Cea mai gravă este a Danei Sandu, care datorită rupturii de ligamente la genunchi este nevoită să-și ajute echipa doar... cu sfaturi. Din câte ne-a spus dl. Eleș, conducătoarea de joc a ICIM-ului urmează ca în luna ianuarie a anului viitor să fie operată la Budapesta. A doua jucătoare este Olga Iaroska, care aproape sigur are ciupitură de menisc și, probabil, va suferi o intervenție chirurgicală la Timișoara. Dacă pe Sandu nu se mai poate conta până la finele campionatului, sperăm într-o revenire cât mai grabnică a Olgăi.

O altă problemă ar fi legată de Anne-Marie Părău, de data aceasta nu de ordin medical. Datorită oboselii acumulată în vară, ea fiind solicitată la trei loturi naționale (de senioare, tineret și junioare), Anne resimte acest lucru, fapt sesizabil în evoluția ei.

Săptămâna trecută, ICIM-ul a susținut un meci-școală cu echipa Universitatea Timișoara, pe care a întrecut-o lejer, scor 104-53.

În altă ordine de idei, dl. Eleș și-a exprimat nemulțumirea față de condițiile din Sala Sporturilor, unde, spune dânsul, parchetul e aproape tot timpul murdar.

Pe data de 8 decembrie, campionatul se reia cu un meci deloc ușor pentru campioanele en titre, care vor întâlni la Târgoviște formația Livas, una dintre pretendentele la titlu. Succes fetelor, de pe acum.

ADELA CIOLOCOI

Baschet masculin - Divizia B

WEST PETROM „AUREL VLAICU" ARAD - POLI CARBOCHIM CLUJ 76-66 (17-17, 22-21, 22-21, 15-7)

Sâmbătă, la Sala Decebal din Arad, baschetbaliștii pregătiți de Emeric Dávidházi și István Steinhübel au obținut o frumoasă victorie. În cadrul etapei a doua din campionatul ligii secunde, ei au depășit cea mai bine cotată grupare a seriei, confruntarea constituindu-se într-un veritabil derby. Deși debutul a fost mai puțin reușit, gazdele își vor impune jocul treptat, contracarând apărarea în zonă a clujenilor. Cu Ifrim în vervă și dispus la o mare risipă de energie, echipa va reuși desprinderea în ultimul sfert, când Pirko va puncta cu regularitate, iar Laza va rupe echilibrul printr-o serie de triple. Coșurile formației noastre au fost realizate de Pirko - 28 puncte, Laza 24, Ifrim 10, Dudaș 6, Puf 3, Bojtos 2, Ambruș 2 și Dehelean 1.

Pe alocuri, arbitrajul cuplului S. Măgurean (Timișoara) - M. Bahrin (Oradea) a lăsat de dorit, stârnind reacția vehementă a localnicilor.

În etapa inaugurală a campionatului, arădenii au fost învinși la Mediaș, tot după o dispută strânsă.

A. HĂRȚĂU

Handbal masculin

DEȘI VACANȚĂ, H.C. SAFILAR CONTINUĂ PREGĂTIRILE

Cu toate că prima parte a campionatului Diviziei A la handbal masculin s-a încheiat de ceva timp, băieții de la H. C. Safilar nu au intrat (încă) în vacanță. Dovadă la cele spuse stă turneul de la Sânicolaul Mare, onorat cu prezența și de handbaliștii noștri. Turneul a fost eliminatoriu, iar H. C. Safilar a încheiat concursul pe locul al II-lea, după ce a învins Lugojul cu scorul de 31-23 și a pierdut la un punct diferență cu UCMR Reșița, 34-33. În ambele partide cele mai multe goluri le-a înscris Tudor - 15, urmat de Cristescu cu 11, Huian și Gabor, ambii cu câte 7. Echipele clasate în frunte au primit cupe, iar portarul Bogdan Ungureanu a primit diploma de cel mai bun portar.

De la dl. Ioan Buruc, unul din antrenorii echipei, am aflat că se are în vedere încă două „amicale" cu formația Politehnica Timișoara, în cursul acestei săptămâni.

A. C.

Handbal liceal - faza municipală

În organizarea Inspectoratului Școlar Județean, la Sala Polivalentă a avut loc ieri faza municipală a CN de handbal liceal. La start s-au aliniat echipele de fete și băieți de la următoarele licee: Colegiul Economic, Colegiul Tehnic de Construcții și Protecția Mediului, Liceul Henri Coandă și Grupul Școlar Industrial Alimentar. La finele competiției, care s-a disputat după sistemul fiecare cu fiecare, la faza județeană s-au calificat formațiile de fete și băieți de la Colegiul Tehnic de Construcții și Protecția Mediului, pregătite de către prof. Claudius Mladin și Colegiul Economic antrenați de Bianca Henika. Au fost înmânate diplome pentru golgeteri: Anna Arturk (Lic. Hidro) și Radu Pătcaș (Lic. Hidro); cei mai buni portari Flavia Șerban (Lic. Economic) și Andrei Luca (Lic. Economic); cei mai tehnici jucători: Petronela Băscărău (Liceul Hidro) și Ciprian Vlai (Liceul Hidro).

Faza județeană va avea loc miercuri, tot la Sala Sporturilor.

A. C.

Volei

„ȚICHINDEAL" ȘI „GHIBA BIRTA" - CAMPIOANELE LICEELOR

Miercuri, în organizarea Inspectoratului Județean Școlar, a avut loc faza județeană a campionatului liceelor la volei, întrecere care s-a desfășurat în „Sala Decebal" respectiv sala de sport a liceului „Dimitrie Țichindeal". Au participat un număr de 10 echipe din Arad și Lipova. Iată rezultatele:

Băieții:

Iuliu Maniu - Dimitrie Țichindeal 1-2; Elena Ghiba Birta - Atanasie Marienescu 2-0; D. Țichindeal - Elena Ghiba Birta 0-2; Colegiul Tehnic - Atanasie Marinescu 2-0; Elena Ghiba Birta - Iuliu Maniu 2-1; Col. Tehnic - D. Țichindeal 2-0; Iuliu Maniu - Col. Tehnic 2-1; Elena G. Birta - Col. Tehnic 2-0;

Clasament: 1 Elena G. Birta - 8 p; 2. Iuliu Maniu - 4 p; 3. Col. Tehnic - 4 p.; 4. Dimitrie Țichindeal - 4 p; 5. Atanasie Marienescu 0 p;

Premii: cel mai bun trăgător - Drăgoi Vlad (Elena G. Birta); cel mai bun ridicător - Dăscălete (I. Maniu); cel mai tehnic jucător - Tudor Tomescu (Col. Tehnic).

Echipa câștigătoare „Elena G. Birta": Pele, Guiu, Drăgoi, Stancu, Graner,Cristea, Dichiu, Buie, Cocoș, Ancateu.

Antrenori: Szomoru Elena și Ianis Kozaridis.

Arbitri: Petrișor Dorin, Muntean Gheorghe, Stancu Gabriel.

Fete: Sever Bocu - Economic 2-0; Elena G. Birta - Atanasie Marinescu 1-2; Sever Bocu - D. Țichindeal 0-2; Economic - D. Țichindeal 0-2; Atanasie Marienescu - Sever Bocu 1-2; Atanasie Marienescu - D. Țichindeal 0-2; Economic - Elena G. Birta 0-2; Elena G. Birta - Sever Bocu 0-2; Economic - Atanasie Marienescu 0-2; Elena G. Birta - D. Țichindeal 1-2.

Clasament: 1. D. Țichindeal 8 p; 2. Sever Bocu 6 p; 3. Atanasie Marienescu 4 p; 4. Elena G. Birta 2 p; 5. Economic 0p;

Premii: cea mai bună trăgătoare - Roxana Axente (Sever Bocu); cea mai tehnică jucătoare - Georgeta Deheleanu (Economic); cea mai bună ridicătoare - Teodora Coman (D. Țichindeal).

Arbitri: Mariana Ghișan, Onofrei Sebastian.

Echipa câștigătoare D. Țichindeal: Coman, Ardeu, Gherman, Pal, Cizmaș, Dărjău, Țucuteanu, Toma, Lupu, Socol, Căprucean, Moisă.

Antrenor: Mariana Tomescu.

MARIUS ALIMAN

FRANȚA A CÂȘTIGAT CUPA DAVIS

Echipa Franței a câștigat ediția a 89-a a Cupei Davis, învingînd în finala disputată la Melbourne, cu scorul de 3-2, selecționata Australiei, informează AFP.

După primele două zile ale întîlnirii, Franța conducea cu scorul de 2-1, câștigînd o partidă de simplu și meciul de dublu. În ultima zi, Australia a egalat, aducînd scorul la 2-2, prin tenismanul Lleyton Hewitt, care l-a învins pe Sebastien Grosjean. Victoria finală a Franței a fost adusă de Nicolas Escude, care s-a impus, cu scorul de 7-6 (7/3), 6-7 (5/7), 6-3, 6-3, în fața lui Wayne Arthurs.

Australia nu a mai fost învinsă din anul 1968 într-o finală organizată pe teren propriu. Franța a câștigat pentru a noua oară Salatiera de argint. Precedentele victorii au fost înregistrate de echipa Franței în 1927 - cu Statele Unite, scor 3-2, la Philadelphia, în 1928 - cu Statele Unite, scor 4-1, la Roland-Garros, în 1929 - cu Statele Unite, scor - 3-2, la Roland-Garros, în 1930 - cu Statele Unite, scor 4-1, la Roland-Garros, în 1931 - cu Statele Unite, scor - 3-2, la Roland-Garros, în 1932 - cu Statele Unite, scor - 3-2, la Roland-Garros, în 1991 - cu Statele Unite, scor 3-1, la Lyon, în 1996 - cu Suedia, scor 3-2, la Malmo.

Rezultate înregistrate în cele trei zile ale finalei Cupei Davis:

Vineri: Nicolas Escude (Franța) - Lleyton Hewitt (Australia) 4-6, 6-3, 3-6, 6-3, 6-4; Patrick Rafter (Australia) - Sebastien Grosjean (Franța) 6-3, 7-6 (8/6), 7-5

Sîmbătă: Cedric Pioline/Fabrice Santoro (Franța) - Patrick Rafter/Lleyton Hewitt (Australia) 2-6, 6-3, 7-6 (7/5), 6-1

Duminică: Lleyton Hewitt (Australia) - Sebastien Grosjean (Franța) 6-3, 6-2, 6-3; Nicolas Escude (Franța) - Wayne Arthurs (Australia) 7-6 (7/3), 6-7 (5/7), 6-3, 6-3.

CUPA UNIVERSITAS „AUREL VLAICU" 2001

La Sala Sporturilor Victoria din Arad se desfășoară jocurile competiției devenite tradiționale Cupa Universitas la minifotbal, ediția a V-a, competiție de al cărui destin se ocupă studenții Laurențiu Borca și Dumitrică George, cu sprijinul CSU „Aurel Vlaicu" Arad.

Turneul din acest an adună 22 de echipe competitoare, împărțite în 4 grupe, alcătuite din studenți ai celor trei facultăți din cadrul UAV, stabilite în funcție de specializări.

Componența grupelor: *Grupa A:* MRCF II, MRCF I, MRCF I gr. 2, INTER TEO, Profi Foto, TPA III; *Grupa B.* Știința C, Real CTB II, FA I, UTS, CST I; *Grupa C:* FA II, FA I gr. 3, CIG I gr. 2, UTS I, CIG I, AII III; *Grupa A:* MRCF IV, TPA IV, TCM II, TCM IV, FA III.

Jocurile se vor desfășura după sistemul fiecare cu fiecare, urmând ca primele două clasate în grupe să se califice pentru sferturile de finală.

LAURENȚIU BORCA

Echipa surzilor din Arad

LOCUL ÎNTÂI, LA POPICE

De curând, la Brașov s-a desfășurat faza finală a campionatului de popice, în organizarea Asociației Naționale a Surzilor din România.

Echipa de popice a grupei de surzi Arad, compusă din Gabi, Alexandru, Ciprian Bărbulescu, Radu Nicolescu, Dănuț Mureșan, Stretcu Daniel, Aurel și Adrian Pârv și Verok Petru (căpitanul echipei) a ocupat locul I.

De asemenea, Gabi Bărbulescu s-a clasat al doilea la individual, acumulând 384 de puncte.

Prin urmare, rezultate remarcabile pentru echipa de popice a persoanelor cu deficiențe de auz, care așteaptă ca oameni de suflet să-i sprijine în achiziționarea de echipament sportiv, având în vedere fondurile insuficiente ale asociației.

S. AMBRUȘ

Tratarea problemelor de
DINAMICĂ SEXUALĂ MASCULINĂ
prin intermediul Clinicilor ON

ON CLINIC LTD
CENTRU MEDICAL INTERNATIONAL

O viață sexuală completă!

O viață sexuală completă este o cheie importantă pentru funcționarea sănătoasă sub toate aspectele vieții, mai ales în relația dintr-un cuplu. Dacă este o problemă, este mai bine să te ocupi de ea imediat și să nu o ignori.

Îmbunătățirea vieții sexuale

La Clinicile ON există o singură specialitate: Îmbunătățirea vieții sexuale, fapt pe care îl realizăm în mod excelent și profesionist. Dacă aveți impresia că frecvența relațiilor sexuale ale dvs. și ale partenerei dvs. nu vă satisface sau nu o satisface, dacă vă deranjează unul din fenomenele cunoscute fiecărui bărbat: ejaculare precoce, erecție slabă sau impotență în orice stadiu, acesta este momentul să vă adresați CLINICILOR ON și să vă rezolvați problema.

Camere de așteptare private și asigurarea discreției pacientului sunt garantate.

Timișoara: 056-434.888
București: 01-311.19.29, Baia Mare: 062-214.243
Iași: 032-113.022, Brașov: 068-333.989

Alegerile AJF - Arad sub zodia ilegalităților

S-A MERS PREA DEPARTE...

Orice luptă pentru o funcție de conducere, indiferent de domeniul de activitate, naște patimi. Unul învinge, iar celălalt pierde. Lupta, chiar dacă pe alocuri e dură, trebuie să se mențină, totuși, într-un cadru al normalului.

Ce s-a întâmplat în ultimele zile, în cursa pentru funcțiile supreme din cadrul Asociației Județene de Fotbal Arad, depășește orice limită a normalității. *Că*, onor ajefiștii au încălcat legi peste legi, mai treacă-meargă. Și asta, deoarece, pe nici o autoritate competentă nu interesează acest subiect. *Că*, toate condițiile prevăzute la capitolul candidaturi au fost șterse cu buretele, a fost de (ne)înțeles. Trebuia să i se facă loc lui nea' Nicu, cel făr' de studii superioare, la un nou mandat. *Că*, s-au creat tot felul de condiții peste noapte, unele nici măcar dubioase, ci de-a dreptul macabre, am înțeles de ce. Trebuia scoși din luptă toți contracandidații colonelului, dar mai ales dr. Taha Abed. *Că*, „armata" lui Selejan și-a sacrificat câțiva pioni din propria tabără - vezi Ionuț Leac ori Ioan Șandor - am considerat-o drept o „socoteală" (a)normală. Doar, pentru ei, era „război". *Că...*, multe am mai înțeles și am mai trecut cu vederea în această luptă pentru „ciolanul" ajefist.

Dar, de data aceasta, s-a mers, totuși, prea departe. Pare incredibil, cum în secolul luminii, unii se înjosesc în asemenea hal, încât recurg la amenințări de tot felul. Nu știm ce minte diabolică a recurs la o asemenea mârșăvie. Pentru că a primit o serie de amenințări, dr. Taha Abed a decis să se retragă. A preferat să fie el învinsul, pentru a duce o viață normală și liniștită.

A încercat ceva și nici nu a fost prea departe să reușească. Dar cineva, ce-l știa prea bine, l-a „lovit" mișelește, acolo, unde știa că o să-l doară cel mai rău. Punct ochit, punct lovit. „Dușmanul" numărul unu al ajefiștilor a fost scos din luptă. De cine? Nimeni (încă) nu știe. Poate, vreodată, cândva, într-un târziu vom afla. Noi, ori cei în drept. Dar ce folos că învingătorul e deja stabilit. Chiar dacă pentru el și acoliții lui, victoria are un gust amar, un gust îndoielnic. Sau, ar trebui să aibă. Și, totuși, s-a mers prea departe...

DANIEL SCRIDON

MULȚI CANDIDAȚI, PUȚINI ALEȘI

După ce distinsul av. Kocsis i-a jucat pe toți pe degete din măreața sa postură de consultant onorific, Comitetul Executiv al AJF Arad, în frunte cu președintele Selejan, va trebui să răspundă în solidar pentru **propagare de informații false.** Dar, până ce justiția (sperăm) își va face datoria, să vedem cum a cernut candidaturile „sita" ajefistă. Mai bine zis, distinșii C. Zăhoi și I. Kocsis, care, în zi de mare sărbătoare națională, au avut de lucru la sortat dosare cu „cadidați". Și au făcut exact ce trebuia pentru ei, eliminând toți neaveniții. Firesc, nu înainte, de a se consulta (ha-ha-ha), cu onor comisia de validare (era, să spunem de... decor) a dosarelor, formată din „neutrii": Emilian Jivan, Popa Ilie și... Mircea Toderici, cel puțin așa scrie negru pe alb, chit că până la urmă a fost altcineva, un observator AJF, se pare, al cărui nume nu l-am reținut, în primul rând, pentru că nu ne interesează.

Și au lucrat atât de bine ajefiștii că doar, vorba lui Caragiale, **nu era să rămâie nea' Nicu fără coledzi... carele de la pașopt și dăi și luptă nenicule!**

Sortarea „cadindaților" sună așa:

Președinte AJF - Arad

Admiși: - Nicu Selejan (cum altfel...)

Distinsul av. Kocsis, „omul - orchestră" din angrenajul AJF - Arad
Foto: V. MUSCA

- **Mitru Fărcaș** (un „iepure" ascultător)

Respinși: - Emanoil Gherghel (e prea deștept pentru această funcție)

- **Constantin Sfârlogea** (a fost de-al casei și a „trădat)

- **Adrian Apătean** (de ce să facem ca la Alba, unde-i Corpodean?)

- **Dan Ologeanu** (arbitrii FIFA nu se pun, că nu-s în subordinea AJF- Arad)

- **Gavrilă Birău** (e antrenor emerit și n-a fost la Cermei niciodată)

Retras: - Taha Abed

Vicepreședinți AJF - Arad

Admiși: - Teodor Jușcă (ce mai contează ce-i la Ineu?)

- **Dorin Vătran** (un fin driblor al legii..., pe mâine!)

- **Ghiță Ghinga** (reîntoarcerea rebelului)

Respinși: - Ioan Șandor (prieten-prieten, dar brânza-i pe bani)

- **Adrian Apătean** (ce tupeu...)

- **Marius Axente** (fii arbitrilor de Divizia A nu trec „vama" ajefistă)

- **Dan Ologeanu** (ar fi fost culmea...)

- **Mircea Toderici** (n-a trecut „testul. Cu număratul până la patru...)

Retras: Ionuț Leac.

În această dimineață pot fi introduse contestațiile. Chit că, totul va rămâne cum s-a stabilit, unii nu abdică... Telenovela continuă.

DANIEL SCRIDON

Primim spre publicare

Atunci când m-am decis să candidez la funcția de președinte al A.J.F. Arad nu mi-am închipuit că într-o țară democratică se pot încălca legi și regulamente cu zâmbetul pe buze, fără ca nici o autoritate în drept să intervină. În „CRUCIADA" care a început împotriva mea, după data de 20.11.2001, când cei de la A.J.F. Arad și-au dat seama că reprezint pericolul nr. unu în a le lua locul și a face o schimbare în bine în fotbalul județean.

Simțind că pierd, Comitetul Executiv al A.J.F. Arad, în data de 29.11.2001, a anulat toate formalitățile de până atunci și a introdus alte condiții „speciale", în favoarea candidaturii actualului președinte și împotriva mea.

Și nimic nu s-ar fi putut întâmpla fără implicarea unui „bun" cunoscător al legislației în domeniu, pe care de altfel a încălcat-o cu seninătate.

De parcă toate acestea nu ar fi fost de ajuns, în seara zilei de 30.11.2001 au început amenințările la adresa mea, prin toate mijloacele. În ziua de 01.12.2001 a crescut numărul amenințărilor, fapt care m-a determinat să îmi retrag dosarul de candidatură, scârbit de metodele murdare cu care „unii" s-au decis să lupte împotriva mea.

Îmi cer scuze și le mulțumesc pe această cale acelor cluburi sportive care m-au încurajat și m-au susținut în demersul meu pentru schimbare, dar trebuie să mă înțeleagă că de unul singur și încolțit din toate părțile nu se poate realiza nimic.

Dr. TAHA ABED
Arad, 01.12.2001

TRAGEREA LA SORȚI A GRUPELOR CM DIN 2002

• Grupa F, o grupă „de foc"

În fața unui președinte al FRF, Mircea Sandu, ce își rodea unghiile de ciudă, la Busan (Coreea de Sud) a avut loc sâmbătă, un moment mult așteptat de întreaga planetă: tragerea la sorți a grupelor Campionatului Mondial de fotbal din 2002. Turneu final, ce se va desfășura între 31 mai și 30 iunie anul viitor, pe tărâm asiatic, în Japonia și Coreea de Sud.

Cele 32 de echipe au fost împărțite în 8 grupe, a câte patru echipe, primele două clasate din fiecare, urmând să se califice în „optimi".

La prima vedere, cea mai „lejeră" grupă pare a fi Grupa C, în timp ce, la polul opus, Grupa F, este una „de foc".

Să ne amăgim puțin și să spunem că, dacă am fi bătut Slovenia am fi fost într-o grupă echilibrată, cu Spania, Paraguay și Africa de Sud, dar accesibilă. Dar, iată componența celor opt grupe:

Grupa A	Grupa B
Franța	Spania
Senegal	Slovenia
Uruguay	Paraguay
Danemarca	Africa de Sud
Grupa C	**Grupa D**
Brazilia	Coreea de Sud
Turcia	Polonia
China	SUA
Portugalia	Costa Rica
Grupa E	**Grupa F**
Germania	Argentina
Arabia Saudită	Nigeria
Irlanda	Anglia
Camerun	Suedia
Grupa G	**Grupa H**
Italia	Japonia
Ecuador	Belgia
Croația	Rusia
Mexic	Tunisia

Să mai spunem că meciul inaugural al CM 2002 va opune, pe 31 mai, la Seul, reprezentativele Franței și Senegalului.

În meci amical

TRICOTAJE INEU - F.C. BIHOR 2-1 (2-1)

La o săptămână de la întreruperea campionatului Diviziei C, Tricotaje Ineu și-a completat zilele de pregătire printr-un meci de verificare, susținut, vineri la Ineu, în compania divizionarei B, F.C. Bihor Oradea. Practicând un joc admirabil în prima repriză, gazdele s-au impus la limită prin golurile reușite de Munteanu și Pantea, respectiv Gado. **„Pe lângă cele două goluri, în prima parte a jocului ne-am mai creat alte patru ocazii de a înscrie. Repriza a doua bihorenii, lipsiți de aportul jucătorilor maghiari și a lui Iosif Rotariu, au dominat teritorial, fără a se apropia periculos de poarta noastră"** - caracteriza jocul de vineri, antrenorul ineuanilor, Sandu Gaica.

Dar iată-i pe cei care au învins singura echipă ce a plecat cu toate punctele de pe terenul UTA-ei în prezentul campionat: I. Dulhaz (L. Dulhaz) - Herman (Șerban), Jurcă (D. Huțu), Cristea, Todușa, Munteanu, Abrudan, Boloș (Goldiș), Georgiu, Pantea (Balaci), Ștefăligă (Cimbrea).

C. MNERIE

SĂRBĂTOAREA „STUDENȚILOR"

Vineri seara, la restaurantul cu specific grecesc „Ellas", jucătorii și conducerea echipei de fotbal Universitatea Arad s-au întâlnit pentru a închina o cupă de șampanie, cu ocazia banchetului de la sfârșitul primei părți a campionatului. Într-un cadru festiv și o atmosferă deosebită, la apelul antrenorului Gavrilă Birău și a decanului Facultății de Educație Fizică și Sport din cadrul Universității de Vest „Vasile Goldiș", Romeo Radoslav, studenții-fotbaliști ai Universității au onorat ultimul „antrenament" din acest an. A fost, fără îndoială, și cea mai reușită „ședință" de pregătire. Între o friptură și un pahar cu vin, au ținut scurte alocuțiuni dl. Gabi Birău, dl. Ioan Marconi - prodecanul Facultății de Educație Fizică și Sport, dl. Romeo Radoslav - decanul aceleiași facultăți, și nu în ultimul rând Traian Holiartoc - președintele echipei dar, totodată, sufletul și sponsorul acestei acțiuni.

Tehnicianul formației a ținut să evidențieze întreg lotul de jucători pentru comportarea bună pe care a avut-o și, implicit, clasarea pe un onorabil loc VI. Și totuși, conducerea a organizat un top al celor mai buni fotbaliști. Au primit o diplomă și o mică atenție următorii: **loc III** Claudiu Zamă și Marcel Covaci; **loc II** Cristian Ciobu, **loc I** Emil Miheț. A mai fost evidențiat Alin Holiartoc pentru participarea la toate meciurile și fără a primi vreun avertisment, iar Oliver Birău a fost catalogat ca fiind cel mai disciplinat fotbalist al echipei.

Un alt moment emoționant a fost acela când dl. Marconi a oferit echipei 100 de dolari și 100 de mărci, din partea unor foști studenți și sportivi în același timp, dar care au dorit să-și păstreze anonimatul. Oricum, un gest lăudabil.

Orele au trecut cu repeziciune, seara studenților încheindu-se în aceeași notă de bună dispoziție, antrenorul Birău și elevii săi fiind decișI să treacă cu bine și peste „sesiunea" de primăvară.

ADELA CIOLOCOI

ORGANIZATORII MEMORIALULUI „GHEORGHE OLA" - LA MILA D.J.T.S-ULUI

Programul încărcat de la Sala Sporturilor „Victoria" pune sub semnul întrebării data la care va debuta o nouă ediție a tradiționalei întreceri de mini-fotbal, Memorialul „Gheorghe Ola". **„Astăzi suntem invitați la o ședință de programare a sălii de către directorul Direcției Județene de Tineret și Sport, Stelian Văduva. Sperăm să obținem și noi măcar 2-3 ore zilnic pentru că, până la 15 decembrie, trebuie să trimitem la Federație numele celor două câștigătoare a fazei județene a Memorialului „Gheorghe Ola"**, ne spunea Ionuț Leac, președintele Comisiei de Copii și Juniori din cadrul A.J.F. Arad.

Până atunci însă, comisia și-a făcut datoria și a tras la sorți grupele la cele două categorii de vârstă, copii născuți în 1989 și 1990. În cadrul primeia dintre ele vor lua startul 12 echipe, după cum urmează: **Grupa A:** CSȘ Gloria, Telecom, Sânleani, Lipova, Curtici și - în premieră - Lunca Teuzului, iar **Grupa B:** UTA, Semlac, Luceafărul, Tricotaje Ineu, Astra, Glogovăț . Tot la categoria de vârstă 1989, însă în afara concursului vor participa și echipele din Sântana, Felnac, Miniș și Pâncota.

În schimb, la grupa de vârstă 1990, toate cele opt participante vor disputa jocuri oficiale în următoarele grupe: **Grupa A:** Romvest II, UTA I, Astra I, Telecom și **Grupa B:** Romvest II, UTA II, Astra II, CSȘ Gloria.

Vor obține accesul în semifinalele competiției primele două clasate din fiecare grupă, în timp ce câștigătoarele celor două grupe de vârstă se vor califica la faza zonală.

CĂLIN MNERIE

Divizia A

DINAMO - CAMPIOANĂ DE TOAMNĂ!

Rezultatele și marcatorii etapei a XV-a (ultima din tur):

◆ Oțelul Galați - Rapid București 2-0
Au marcat: Guriță și M. Dinu

◆ Ceahlăul Piatra Neamț - UM Timișoara 5-1
Au marcat: Luput, T. Șerban - 2, Solomon și C. Ilie, respectiv, Bătrânu

◆ Petrolul Ploiești - Farul Constanța 1-1
Au marcat: Irimescu, respectiv Țeican

◆ FC Argeș - Sportul Studențesc 5-1
Au marcat: Vlădoiu - 3, Gr. Tudor și Iordache, respectiv Ciubotariu

◆ Gloria Bistrița - FCM Bacău 2-0
A marcat: Bucuroaia - 2

◆ FC Național - Univ. Craiova 1-1
Au marcat: P. Marin, respectiv G. Coman (autogol)

◆ FC Brașov-Dinamo București 1-1
Au marcat: Moldovan, respectiv V. Munteanu

◆ Steaua București - Astra Ploiești 1-0
A marcat: Cl. Răducan

Clasament final tur

1. Dinamo	15	9	5	1	36-16	32	(+11)
2. FC Național	15	8	6	1	28-11	30	(+6)
3. Steaua	15	9	1	5	27-17	28	(+4)
4. Rapid*	15	8	3	4	23-16	27	(+6)
5. „U" Craiova	15	6	5	4	23-19	23	(-1)
6. Farul	15	6	4	5	20-21	22	(+1)
7. Gl. Bistrița	15	7	1	7	16-19	22	(-2)
8. Ceahlăul	15	6	3	6	21-19	21	(0)
9. Oțelul	15	5	5	5	14-11	20	(-4)
10. FCM Bacău	15	6	2	7	19-23	20	(-4)
11. FC Brașov	15	5	4	6	17-17	19	(-2)
12. Astra	15	3	6	6	15-16	15	(-3)
13. FC Argeș	15	4	3	8	14-23	15	(-9)
14. Petrolul	15	3	4	8	14-28	13	(-8)
15. Sportul	15	4	1	10	18-33	13	(-6)
16. UMT	15	3	3	9	14-30	12	(-9)

* - Echipă penalizată cu 5 (cinci) puncte.

Distribuitor Autorizat dialog

Global Handy

15 USD*

Vino la noi să-ti iei CADOUL!
Dacă te conectezi până la 31 Decembrie ai:
-30 DE MINUTE GRATUITE LUNAR si
-3 LUNI DE ABONAMENT GRATUIT

* TVA
** în pri... abonament: Minute gratuite
în rețea p... nedit si Dialog Practic si în orice
rețea nați... ru Dialog 60, Dialog 160,
Dialog 300, L... 600 si Dialog 1000

GSM CENTER

Piața A.Iancu
telefon: 211800
mob.: 094.565707

Piața Gării
telefon: 254745
mob.: 094.511800

Tămăduitoarea MARGARETA

nepoata celebrei Mama Omida și ucenica

celei mai mari vrăjitoare din România - Rodica Gheorghe

Prin puterea Magiei Albe, cu ajutorul buruienilor de leac și a descântecelor sale această doamnă

- vindecă epilepsia, gelozia, alcoolismul, impotența,
- scoate argintul viu
- aduce spor în casă și afaceri
- dezleagă farmece și blesteme,
- dezleagă cununiile,
- împacă familiile dezbinate.

Maria din Timișoara - mii de mulțumiri doamnei Margareta că a reușit să-mi aducă soțul acasă după o despărțire de patru ani. Acum pot spune că suntem o familie fericită.
Telefon 057-338.061.

Ioan din Arad - mii de mulțumiri doamnei Margareta că a reușit să mă vindece de alcoolism și impotență.

Lucia din Arad - mulțumesc din suflet doamnei Margareta din Arad că mi-a dezlegat cununiile și am reușit să mă căsătoresc la 33 de ani cu un bărbat extraordinar.

Lucreția din Mediaș - doresc să-i mulțumesc din suflet doamnei Margareta din Arad că a reușit să-mi vindece copilul de epilepsie.
Telefon 093.925.449.

Konrad din germania aduc mii de mulțumiri doamnei Margareta din Arad care a reușit să-mi aducă spor în afaceri. Am o firmă de construcții în Oradea. La început totul a mers bine. De vreo trei ani încoace, puțin câte puțin ajunsesem aproape de faliment. Auzind de doamna Margareta și de puterile sale miraculoase, m-am dus la dânsa ca să văd ce se întâmplă, pentru că simțeam că ceva necurat era la mijloc. Din prima ședință a reușit să mă ajute și să-mi revin. Acum firma mea e mai propsera ca oricând. Îi mulțumesc din suflet.

O găsiți la adresa:
Aleea Făget nr. 4, bl.G, sc.A, ap.3
(Zona Intim)
Telefoane:
093.925.449,
057-338.061.

(9396029)

S.C. ADIA IMPEX S.R.L.
UNIC DISTRIBUITOR MODECO

• vopsele alchidice
• vopsele lavabile
• adezivi

VOPSESTI PERFECT SI CU...EFECT.
LA CEL MAI BUN PREȚ!!!

Arad, Banu Mărăcinelui
tel/fax: 278.789, 255.825
mobil: 094.669.418

(C.A.)

Frigiderul tău vechi nu-ţi mai zâmbeşte?
Schimbă-l!

arctic vine cu o soluţie de 1 milion de lei

arctic te place când zâmbeşti!

Vino cu frigiderul tău vechi la service ARCTIC şi îţi oferim o reducere de 1 milion de lei la cumpărarea unui frigider ARCTIC nou şi arătos!

Lista magazinelor autorizate să participe la Promoţie Judeţul ARAD
ARAD CORAURA, IMCOMEX; INEU FRANK; LIPOVA CORAURA

Info Line 0800 400 400 sau 0800 400 440 - apeluri netaxabile
Promoţie valabilă începând cu 29 octombrie 2001

BLACK SEA SUPPLIERS S.R.L.
Depozit de instalații termice și sanitare

Angajează
INGINER VÂNZĂRI
Telefon/fax 271.052
C.V. la tel/fax 057-271.052 sau se depune la sediul firmei ARAD, str. Ursului nr. 21

Cerințe:
- studii superioare de preferință de specialitate
- experiență în vânzări de minim un an
- carnet de conducere categoria B
- domiciliul stabil în localitatea Arad
- stagiul militar satisfăcut
- disponibilitate la un program prelungit, într-un colectiv tânăr
- se acordă un salariu atractiv
- vârsta maximă 35 ani

(9396011)

MATRIMONIALE

TÂNĂRĂ provocatoare, ofer plăceri fără prejudecăți. Telefon 091.778.190. (30666)

VÂNZĂRI APARTAMENTE O CAMERĂ

Vând garsonieră, Bușteni, et. I, mici îmbunătățiri, 9.000 DM. Telefon 253364. (30603)

Vând garsonieră cf. III, str. Predeal, parter, renovată și mobilată, 4.900 DM. Telefon 092 459 403. (30148)

Vând garsonieră comuna Vladimirescu, central, gaz, telefon, îmbunătățiri, cheltuieli mici. Telefon 093.052.572. (30795)

VÂNZĂRI APARTAMENTE DOUĂ CAMERE

Vând 2 camere, ultracentral, decomandat, parchet, lavabil, 22.000 DM. Telefon 270856. (30603)

Vând apartament 2 camere, et. IV/IV, acoperiș bun, 60 mp, lângă Liceul Slavici, preț 8900 $, SUA. Telefon 219560; 091.242.225. (30528)

Vând apartament 2 camere, str. Dr. Ioan Suciu (Maiakovschi), et. I, decomandat. Telefon 213075. (30606)

Vând apartament 2 camere, stil occidental, Micălaca 500. Telefon 094.773.759. (30643)

Vând apartament la casă, 2 camere, Aradul Nou (Gutenbrunn), 3.800 DM. Telefon 228853. (30383)

Vând apartament 2 camere, decomandate, zona 700, Micălaca. Telefon 262942.(30427)

Vând 2 camere, garaj, pivniță (privatizare), central, 18.500 DM.Telefon 228853. (30697)

Vând apartament 2 camere, balcon închis, boxă + garaj, et. II, contorizat. Telefon 286348 sau 092 381 725.(30381)

Vând apartament la casă, 2 camere, confort II, toate utilitățile, str. Ineului. Telefon 276926. (30780)

VÂNZĂRI APARTAMENTE TREI CAMERE

Vând apartament 3 camere ultracentral. Telefon 253218. (30707)

Vând apartament 3 camere, zona 300, et. 3/4. Telefon 095 432 696. (30637)

Vând apartament 3 camere, zona Vlaicu, preț 9200 USD. Telefon 096.323.483. (30679)

Vând apartament 3 camere decomandat, Vlaicu, recent renovat, mobilat nou, modern, 14.500 $ negociabil. Telefon 289603. (30715)

Vând apartament 3 camere, în Lipova. Telefon 561706. (9395549)

Vând urgent apartament 3 camere semidecomandat, etaj I, Vlaicu, 15.000 DM. Telefon 092.590.178. (30794)

VÂNZĂRI APARTAMENTE PATRU CAMERE

Vând apartament 4 camere ultracentral, etaj II, în casă tip vilă. Telefon 251241; 237014. (30779)

VÂNZĂRI CASE

Vând casă 7 camere, Grădiște, pivniță uscată, baie, 550 mp, teren, 65.000 DM. Telefon 253364. (30603)

Vând casă mare din bolțari, 3 camere, bucătărie, cămară mare, antreu, coridor închis, cutte mare, grădină 1813 mp, 140 pomi fructiferi toate soiurile, altoiți, în Semlac, nr. 135. Telefon 261629 și 091.751.410. (30682)

Vând casă tip vilă, tot confortul. Telefon 246126, str. Scărișoarei 93. (30233)

Vând casă 3 camere, Bujac, gaz, apă, anexe, grădină 1080 mp. Telefon 260011; 091.825.877. (30602)

Ocazie! Vând casă, mansardă, Sinicolaul Mic, urgent, ieftin. Telefon 094.773.759. (30643)

Vând casă, Aradul Nou, str. Coloniștilor nr. 88. Telefon 286225. (30395)

Vând vilă, Pîmeava, 6 camere, 520 mp. teren, 49.000 $, negociabil. Telefon 092.275.732. (30249)

Vând apartament, et. I, la casă, central, 190 mp, încălzire proprie pe gaz, posibilitate de mansardare și extindere garaj. Nu este cumpărat în baza Legii 112, str. Barițiu nr. 15. Telefon 092 298 298. (f. 2360278)

Vând casă mare, centrală, 1400 mp, 35.000 $ negociabil sau schimb. Telefon 282288. (30746)

Vând casă mare centrală Covăsânț, nr. 750. Informații telefon 385318. (30766)

VÂNZĂRI SPAȚII

Vând SPAȚIU-ZONĂ CENTRALĂ (accept variante la schimb). Telefon 093.253.651. (30441)

Vînd gheretă situată pe Calea Victoriei și malaxor patiserie, olandez. Telefon 263002, 222620. (30688)

Vând gheretă lambriuri pentru comerț, 9 mp, 500 $. Telefon 287007, 094.232.068. (30713)

Vând gheretă Piața Spitalului Județean. Telefon 092 402 179. (30762)

Vând apartament în casă cu spațiu comercial la stradă, central (eventual închiriez). Telefon 250407; 094.621.260. (30726)

VÂNZĂRI TERENURI

Vând grădină 1440 mp, Sînicolaul Mic. Telefon 094.773.759. (30643)

VÂNZĂRI AUTO

Vând (dezmembrez) Trabant 601, înmatriculat, CIV, 400 DM. Telefon 286211. (30511)

Vând AUTODUBĂ IVECO 3,5 tone; Opel Senator automatic (accept variante la schimb) Telefon 093.253.651. (30441)

Vând Mercedes 300 SEL, toate îmbunătățirile, impecabil, fabricație 1992, preț convenabil. Telefon 094.606.564. (30236)

Vând foarte, foarte urgent VW Passat 1,6 i, model nou, 1997, înmatriculat 1998. Telefon 094.555.663. (30426)

Vând urgent Ford Sierra Ghia 2,3 Diesel, full electric, preț 5.000 DM; microbus Fiat Ducato 2,5 Diesel, an 1990, 6900 DM. Telefon 092.556.562. (30618)

Vând Cielo Daewo fabricație 1995, made în Coreea. Telefon 093.375.638. (30673)

Vând talon CIV pentru Ford Sierra. Telefon 094.834.010. (30688)

Vând Opel Astra Combi 1,7TDI, motor Isuzu, an 1994, ABS, airbag, central servo, preț 10.600 DM, înmatriculat; Opel Astra 1.4 i 2+1 uși, an 1993, vișiniu, 6.600 DM, puțin negociabil. Telefon 093.376.213M 095.312.174.

Vând ARO 243 an fabricație 1990 și Mercedes Cobra 220, stare foarte bună.. Telefon 218161. (30698)

Vând Citroen AX, 1993, Ford Mondeo, 1994. Telefon 092.251.555. (30446)

Vând Dacia 1310, CIV, VT la zi, cutie în 5 trepte, în stare perfectă de funcționare, preț 2100 DM, negociabil. Telefon 093.704.058. (30650)

Vând Nissan Primera, fabricație 1984 Diesel, neînmatriculat, nerulat în țară, stare perfectă, preț 6500 DM, negociabil. Telefon 093.704.058. (30650)

Vând Dacia 1300 alb, CIV+numere noi cu elemente 1310, ansamblu CN+far, stopuri duble, 1980, 1100 DM. Telefon 093.045.296. (30671)

Vând Opel Vectra 1,6; Ford Mondeo 1,8 T.D. Telefon 094.557.714. (30705)

Vând Fiat 127 cu CIV, numere noi, eventual talon CIV. Telefon 246306. (30491)

Vând Peugeot 405 GLD Diesel 1992, 9.500 DM. Telefon 094.524.847; 523159. (30704)

Vând Mercedes 124 D '89 și Ford 1,8 D '90. Telefon 091.935.817; 418178. (30717)

Vând Audi 80, an fabricație 1982, stare excepțională. Telefon 094.264.134. (30749)

Vând ANVELOPE second-hand, prețuri avantajoase. Telefon 563027, 094.706.321; 259339. (30755)

Vând Fiat Man cu semiremorcă preț 18.000 DM și motor complet pentru Opel Vectra 1,6 i, 300 DM. Telefon 094.797.824. (30775)

Vând Volvo 340 Diesel, an fabricație 1987, motor nou, piese de schimb. Telefon 243598. (30767)

Vând Dacia Berlină 1310, ca piese schimb. Informații telefon 463191. (4641154)

Vând Vendrover 303, 1989, stare perfectă, 70.000.000 lei; presă balotat, 20.000.000 lei; Audi 1979, numere vechi, 500 DM; combinator Audi 1976, CIV, piese schimb, 300 DM. Telefon 093.740.659. (30778)

Vând SEMIREMORCI BASCULANTE și cu prelată, noi, leasing. Telefon 092.294.646. (f)

Vând Dacia 1310 an 1983, CIV, VT, funcționare foarte bună, 1.100 DM negociabil. Telefon 286856, 090.451.992. (30798)

VÂNZĂRI ELECTRO

Vând TELEVIZOARE COLOR, ofertă unică, 80 DM. Telefon 275277; 275681. (30442)

Vând MAȘINĂ AUTOMATĂ SPĂLAT, COMBINE FRIGORIFICE, TV COLOR, garanție, prețuri avantajoase. Telefon 259001. (30536)

Vând televizoare color moderne, la cele mai mici prețuri, cu garanție 6 luni. Telefon 057-287404. (30448)

Vând CONGELATOR, TV COLOR, MAȘINĂ SPĂLAT AUTOMATĂ, garanție, prețuri avantajoase. Telefon 278500. (30536)

Vând CASE MARCAT FISCALE și CÂNTARE ELECTRONICE, omologate. Telefon 282829; 272727. (f. 2204977)

Vând TELEVIZOARE COLOR, MAȘINĂ AUTOMATĂ SPĂLAT, CONGELATOARE, garanție, prețuri avantajoase. Telefon 284000. (30536)

Vând PURIFICATOARE AER, pentru baruri, restaurante, discoteci, săli conferințe, etc. Telefon 272727. (30573)

Vând TV COLOR, 100 DM, MAȘINĂ SPĂLAT AUTOMATĂ, COMBINE FRIGORIFICE, prețuri avantajoase, garanție. Telefon 275681. (30536)

Vând case marcat fiscale, camere supraveghere, antene satelit complete, telecomenzi. Telefon 284900. (30090)

Vând congelator vertical cu vitrină, agregate frig, motoare, compresoare. Telefon 093.253.651. (30441)

Vând computer cu CD-ROM, placă sunet, monitor 15, SVGA, tastatură, mause, preț 200 DM. Telefon 258686. (30460)

Vând TV color stereo, congelator cu sertare, mașină de spălat, toate în perfectă stare, fabricație germană, preț foarte bun. Telefon 284890. (30487)

Vindem IMPRIMANTE cu ace, noi, IBM, Epson, 300 DM. Telefon 280260. (30523)

Vindem MONITOARE DIGITALE de 14, 15. Telefon 280260. (30523)

Vindem PENTIUM II 350 MHz, HD 3,3 64 RAM, CD-ROM, placă sunet, placă video 8 MB, monitor 14 digital, tastatură, mouse. Telefon 280260. (30523)

Vindem TELEVIZOARE LG noi, diagonala 51 cm, 400 DM. Telefon 280260. (30523)

Vindem PENTIUM I 133 MHR, HD 1,5, 32 RAM, CD ROM, monitor, tastatură, mouse, 300 DM. Telefon 280260. (30523)

Vindem COMPUTER nou DURON, 750 MHz, 128 RAM, CD-ROM, modem, placă sunet, boxe, tastatură, monitor 15 digital. Telefon 280260. (30523)

Vând televizoare color diferite modele, teletext, telecomandă. Telefon 338090, Arad. (30760)

Vând mașini spălat automate, televizoare color diferite diagonale, garanție. Telefon 251392. (30759)

Vând avantajos TV COLOR, MAȘINI SPĂLAT, FRIGORIFICE, aproape noi; garanție. Lipova, telefon 563027, 094.706.321. (30755)

Vând modele noi ASPIRATOARE 50 DM, MAȘINĂ SPĂLAT automată; COMBINE FRIGORIFICE; TV COLOR; FRIGIDERE, LĂZI frigorifice; CONGELATOARE. Telefon 259339, 094.706.321, 563027. (30735)

Vând foarte ieftin și bun, TV COLOR, COMBINE FRIGORIFICE, LĂZI FRIGORIFICE, FRIGIDERE, MAȘINI SPĂLAT automate, ASPIRATOARE, CONGELATOARE; garanție. Telefon 259339, 563027, 094.706.321. (30755)

Vând TV LG digital pip DVD Aiwa video și amplituner Sony. Telefon 094.577.944, 210282. (30462)

Vând IBM p200/32/1,6/14" diag - 120 USD TVA inclus, IBM P II configurații diferite, miditower PII config. diferite, CD-ROM 145 USD, TVA inclus, monitoare 15" diag-60 USD TVA inclus. Telefon 256169. (30772)

Vând TV color, aspiratoare, mașini automate, congelatoare, combine frig cu garanție. Telefon 274600 orele 9-19; 241355 orele 19.30 - 23.00; 092.422.764. (30791)

VÂNZĂRI DIVERSE

Vând MOBILĂ de BUCĂTĂRIE nouă, făcută la comandă, nefolosită, 4 corpuri fixe + 6 suspendate. Telefon 093.045.848; 253104.

Vând case valori, seif. Telefon 093.253.651. (30441)

Vând cu reducere între 5-15% ȚIGLĂ 15 sortimente, CĂRĂMIDĂ presată și eficientă 3 sortimente, MOBILĂ la comandă din pal melaminat, import. Telefon 289740; 093.089.653. (30743)

Vând termoteca Ariston, Bereta, cu coș și turbo, convectoare pe gaz, sigilate. Telefon 094 249 933. (30510)

Vând OȚEL BETON 9300 lei/kg; ȚIGLĂ Sighișoara 7300 lei/buc.; BLOC CERAMIC 300/250/150. 10.000 lei/buc. MOZAIC, terasit, praf marmoră 1.000 lei/kg. Măscă nr 33. Telefon 531498; 093.129.182. (30265)

Vând: rafturi, tejghele, mese, PAL, europaleți, cântar semiautomat, congelatoare, agregate frig, candelabre, oglinzi. Telefon 093.253.651. (30441)

Vând pom lămâi cu rod și Difenbachia Tropical. Telefon 093. 253.651. (30442)

Vând PLASĂ GARD zincată, 19.000 lei/kg, toate dimensiunile; COTURI și BURLANE FUM 25.000 lei/ buc; CUIE, 14.500 lei/ kg; PLASĂ RABITZ 33.500 lei/ kg; TABLĂ ZINCATĂ 0,4 mm, 170.000 lei/ buc; SÂRMĂ NEAGRĂ 16.500 lei/ kg; SÂRMĂ ZINCATĂ gamă completă, ELECTROZI SUDURĂ, 45.000 lei, str. Vrabiei nr. 4. Telefon 289997, 094 289 997. (29314)

Vând pomi fructiferi, diferite specii și ornamentali, Dorobanți nr. 475. Telefon 095.839.884, Kiss. (29276)

Vând bolțari din zgură și beton, pavele și borduri. Telefon 095.634.885; 092.621.600. (29910)

Vând aeroterme industriale mari și mici, pe gaz și motorină. Telefon 092.262.185. (29938)

Vând LEMNE FOC, BALAST, NISIP, la domiciliu. Telefon 210771. (30017)

Vând LEMNE FOC, NISIP, BALAST, la domiciliu. Telefon 277027. (30018)

Vând LEMNE FOC, BALAST, NISIP, la domiciliu. Telefon 214010. (30563)

Vând tărâțe, preț convenabil, la domiciliu; vând baloți de paie și baloți fân. Telefon 094.633.584. (30605)

Vînd LEMNE FOC tăiate, esență tare, domiciliu. Telefon 2[illegible]88, Grădiște. (30696)

Vând, din stoc, MOHAIR, diferite culori, cele mai mici prețuri. Telefon 057-272676. (24674, 30759)

Vând plasă sârmă zincată, Micălaca. Telefon 259892. (30749)

Vând scule și dispozitive pentru vulcanizare. Telefon 093 343 991. (7931629)

Vând ȚEVI, diferite dimensiuni. Informații telefon 247485. (30401)

Vând pompă benzină Ford în rezervor. Informații telefon 232998, 095.430.334. (30440)

Vând ieftin aparat stomatologic cu toate dotările. Telefon 091.759.392. (30453)

Vând NISIP, BALAST, la domiciliul clientului. Telefon 257769. (30645)

Vînd veșminte preoțești și materiale diferite culori. Telefon 279390. (30700)

Vând EUROBOLȚARI termoizolanți, certificat calitate 300x250x200, 7000 lei/buc, ; 1 mc-470.000 lei; 1 bolțar-7,6 cărămizi. Telefon 281491; 092.381.750. (30731)

Vând LEMNE FOC, BALAST, NISIP, la domiciliu. Telefon 214010. (30688)

Vând ROLETE plastic, import, între 190.000-250.000 lei/mp; ROLETE LEMN TEI 600.000 lei/mp; OBLOANE MOBILE lemn 900.000 lei/mp. Telefon 090.481.236. (30721)

Vând (închiriez) garaj în Micălaca. Telefon 262516; 094.782.540. (30720)

Vând termotecă Vaillant, Junkers, instant baie, calorifere și vopsea Acril verde. Telefon 093.917.505; 093.737.281 numai sâmbătă. (30728)

Vând pui ciobănesc carpatin, pedigree, părinți campioni, 100 $. Telefon 310759; 095.840.947.

Vând tărâțe 2300 lei/kg, la domiciliul clientului. Telefon 095.732. 400. (30731)

Vând mobilă bucătărie, canapea + 2 fotolii 8extensibile, 2 fotolii + măsuță. Telefon 246097. (30754)

Vând mașină confecționat rolete, 4 corpuri. Telefon 462156, 462392 după ora 18. (9641151)

Vând paleți 35.000 lei/bucata și europaleți 55.000 lei/bucata. Telefon 280402. (30762)

Vând garaj la parter de bloc cu încălzire centrală, curent, apă, canal, în Aradul Nou, bloc D, sc. C, ap.14. Telefon 288403 zilnic după ora 14. (30765)

Vând 2 mânji 7 luni, Cladova, nr. 47, Poștașu. (30774)

Vând termoteci Turbo-Vaillant și termotecă pe coț Vaillant, Junkers, instanturi pe gaz, diferite piese de schimb pentru termoteci. Telefon 095.245.147. (30785)

Vând schiuri, clăpari, Germania. Telefon 093.052.572. (30795)

CUMPĂRĂRI TERENURI, IMOBILIARE

Cumpăr apartament 2 camere, zona Romanilor, 300-500, ofer 15.000 DM. Telefon 093 343 991. (7931629)

Cumpăr apartament 2 camere, decomandat, în Micălaca zona 300. Telefon 261097. (30431)

Cumpăr apartament 2 camere exclus parter și etaj IV, ofer 13 - 14.000 DM. Telefon 245826; 253153. (30771)

CUMPĂRĂRI AUTO

Cumpăr urgent Dacia papuc cu 5 locuri, an 1990-1995. Telefon 092.600.452. (30598)

Cumpăr motor Citroen BX 1,4 benzină. Telefon 096.323.483. (30679)

Cumpăr talon Volvo 340 D, an fabricație 1987. Telefon 243598. (30767)

CUMPĂRĂRI ELECTRO

Cumpăr frigider modest, ofer 600.000 lei; congelator 1.000.000 lei; aragaz 500.000 lei. Telefon 273965, 091.838.968. (30708)

CUMPĂRĂRI DIVERSE

Cumpăr porci grași și vite pentru sacrificare, Arad. Telefon 057-287723, plata pe loc. (29092)

Cumpăr PORCI GRAȘI peste 100 kg, localitatea Mâsca nr. 307, preț 35.000 lei/kg. Telefon 057-531497; 094.774.649. (30578)

Cumpăr vaci, vițele, tauri. Telefon 092.941.123, 288968. (29102)

Cumpăr deșeu de fier vechi, cantități mari. Telefon 093.404.010. (29992)

Cumpăr vaci bătrâne, le plătesc imediat. Telefon 250866; 095.681.191. (30634)

Cumpăr coarne de cerb. Telefon 210480, str. Hunedoarei nr. 74, preț 120.000 lei/kg. (30657)

Cumpăr (închiriez) MAȘINI CUSUT INDUSTRIALE pentru încălțăminte. Telefon 095.252.106; 095.251.585.

Cumpăr porumb boabe, sămânță de muștar și varză în cantități mari. Telefon 095.037.225, 044335343. (30742)

CERERI ȘI OFERTE DE SERVICII

ALLIANZ ȚIRIAC ASIGURĂRI SA, Sucursala Arad, caută COLABORATORI, persoane fizice, în vederea încheierii asigurări de răspundere civilă obligatorie auto 2002 (RCA). Informații la sediul societății din Arad, str. I.C. Brăteanu nr. 5A. Telefon 057-255278 și 254683. (30718)

SOCIETATE COMERCIALĂ angajează PERSONAL CALIFICAT pentru confecții, str. Unirii, centru, în incinta Complexului ATIC ARTEXIN. Telefon 093 183 078. (30390)

SOCIETATE COMERCIALĂ angajăm INGINER ELECTROTEHNIC cu foarte bune cunoștințe PC-WINDOWS, FOX, INTERNET. Telefon 289468. (30403)

NDB LOGISTIC angajează PERSONAL minim liceul, vorbitor limba franceză. C.V, fax 216729. (30439)

Firmă producătoare de BENZI ADEZIVE de uz industrial, caută DISTRIBUITORI zonali. Telefon 012.221.409, 094.365.450. (30452)

Agenția Teritorială a Taberelor și Turismului Școlar Arad, organizează concurs pentru un post de INSTRUCTOR. Cerințe: studii suprioare, disponibilitate pentru deplasări. Informații telefon 256149. (30770)

Societatea MANIVA angajează CTC-ist interfazic și final, pentru confecții textile. Telefon 256935. (30652)

Magazinul de muzică „SIESTA", angajează VÂNZĂTOARE. Informații, sediu, str. Horia, nr. 1, Arad. (30370)

Angajăm SECRETARĂ cunoștințe PC, permis auto, program 9-17, vârsta maxim 35 ani. Informații telefon 251932; 093.268.322. (30711)

Angajăm VÂNZĂTOARE CALIFICATE, Alimentara PADIȘ. Telefon 092.288.580; 288284. (30740)

Angajez DEPANATOR TV, MECANIC reparat MAȘINI SPĂLAT AUTOMATE. Telefon 563027, 094.796.942. (30755)

SC BIEMME SRL angajează CONFECȚIONERE cu experiență. Telefon 270061. (30753)

SC SECURITY face preselecție de MANECHINE. Informații telefon 228786. (30763)

Angajăm MEDIC STOMATOLOG și ASISTENTĂ MEDICALĂ pentru Cabinet Stomatologic privat. Telefon 095.565.622. (30778)

Societate comercială angajează AGENT DISTRIBUȚIE. Cerințe: studii medii, vechime minim 1 an, posesor permis B. Telefon 090.047.160. (30773)

(Continuare în pagina 14)

(Urmare din pagina 13)

SC AMICII TEX SRL angajează CONFECȚIONERE. Telefon 092.828.788. (30786)

Angajăm femei pentru SPĂLĂTORIE DE RUFE. Selecția: 4.12.2001, ora 18, Bd. Iuliu Maniu, bloc 34, parter. (30790)

Căutăm COLABORATORI pentru proiect extindere în țară. Telefon 092.292.917. (30796)

Activitate independentă: PERSOANE INTREPRINZĂTOARE 100 - 250 USD/lună. Telefon 094.331.156; 01.411.28.31. (30796)

Hotel PREZIDENT, Calea Timișorii nr. 164, angajează TINERE vârsta 18-22 ani, pentru AJUTOR OSPĂTAR. Telefon 094.621.657.

PRESTĂRI SERVICII

Repar ieftin: FRIGIDERE, CONGELATOARE; garanțial. Deplasare gratuită. Telefon 092.417.397. (30001)

SILDOR PROD execută REPARAȚII FRIGORIFICE, comercializează și montează AER CONDIȚIONAT. Se acordă garanția lucrării. Transport gratuit! Telefon 057 - 270622. (c)

Școala de șoferi col. RUSU LUCIAN face înscrieri. Telefon 283696. (30776)

PF ANTAL execută reparații radiatoare auto, orice tip. Sediul firmei: str. Ogorului, nr.37, Arad. Telefon 287033. (30768)

Reparații: FRIGIDERE, CONGELATOARE, domiciliul clientului, garanție 1 an. Telefon 282276, 090.810.003.

DIVERSE

Mă numesc Sanda Maria, sunt din Timișoara, transmit mii de mulțumiri din partea mea doamnei

AURELIA ARDELEANCA

și îi mulțumesc bunului Dumnezeu în primul rând că m-a îndreptat să ajung la dânsa, din prima ședință cu magie albă, mi-a dezlegat cununiile care le aveam legate, sunt căsătorită și foarte liniștită căci trec în Anul Nou împreunată căci aveam o vârstă întârziată. Cine are probleme, sunați cu încredere la telefon 258797, 093.924.535. (30781)

Ofer VALUTĂ avantajos. Informații la telefon 219560; 091.242.225. (30528)

Atenție, în Postul Sfintei Sărbători de Crăciun, tămăduitoarea

VALENTINA

lucrează cu magie albă descântece și rugăciuni, are putere de vindecare epilepsie, impotență, gelozie, argint viu, dezleagă cununii, ajută în afaceri, de la prima ședință rezultatele sunt garantate. Telefon 263287, 090.450.067. (30719)

Bankcoop - B.G.C.P. SA vinde la licitație publică, în 5.12.2001, ora 15, la sediul Punctului de lucru Arad, str. Episcopiei, nr. 26, mijloace fixe și obiecte de inventar. (30748)

SC „AQUAE DEA ENGINEERING" SRL cu sediul în Arad, str. Crișan, nr. 2-4, dorește autorizație de mediu pentru construire centru comercial și hale de producție, Aurel Vlaicu (zona industrială). Eventualele contestații se pot depune la Agenția de Protecția Mediului Arad, Bd. Dragalina, nr. 16. (30752)

SC TRANS KATRIN GE SRL cu sediul în Timișoara, Tache Ionescu, nr. 38, solicită eliberarea autorizație de mediu în vederea obținerii licenței de exploatare pentru zăcământul de nisipuri și pietrișuri Barațca, jud. Arad, în conformitate cu art. 9 și 10 din Legea nr. 61/1998. Eventualele contestații se pot depune la Agenția de Protecția Mediului Arad, Bd. Dragalina, nr. 16. (30757)

Primăria SÂNTANA organizează licitație publică în plic sigilat, pentru închirierea următoarelor spații cu destinație specială: 1) Caporal Alexa, nr. 202 - Amplasare centrală telefonică automatică, telefonie fixă; 2) Caporal Alexa, nr. 202, activitate colectare a laptelui; 3) Sântana, Terasa Castelului de Apă pentru amplasare antenă telefonie mobilă fixă. Licitația va avea loc în data de 9 ianuarie 2002, ora 10. Informații sediul Primăriei, telefon 462117, SÂNTANA. (8438650)

TURISM

PLETL

vă oferă zilnic spre GERMANIA: PASSAU, REGENSBURG, NÜRNBERG, WÜRZBURG, ASCHAPFENBURG, FRANKFURT, GIESSEN, SIEGEN, KÖLN, DÜSSELDORF, ESSEN, DORTMUND; DEGGENDORF, LANDSHUT, MÜLDORF, AUGSBURG, HEILBRONN, STUTTGART, PFORZEIM, KARLSRUHE, HEIDELBERG, MANNHEIM. Cu plecare din KARLSRUHE: FRANȚA, SPANIA, PORTUGALIA. Firma vă oferă călătorii în autocare noi, moderne, însoțitoare de bord, o masă caldă în UNGARIA, 2 bagaje gratuite. Informații și înscrieri, la AGENȚIILE PLETL din: ARAD, telefon 057 - 252291; LIPOVA 057 - 561377; 563011; TIMIȘOARA 056 - 294299; SIBIU - 069 - 216143; BRAȘOV 068 - 475216. (c.)

NOU! MARI REDUCERI DE PREȚURI!
ATLASSIB

Călătorești cu autocarele noastre moderne, în EUROPA: GERMANIA, AUSTRIA, FRANȚA, ITALIA, SUEDIA (plecări zilnice), BELGIA, OLANDA, DANEMARCA, ANGLIA, FINLANDA, NORVEGIA, SPANIA, PORTUGALIA, UNGARIA, IUGOSLAVIA.

NOU! Reduceri suplimentare pentru: elevi, studenți, pensionari și grupuri. Bd. Revoluției nr. 35, telefon 251871, 252727; Autogară, telefon 270562. O poartă deschisă spre Europa! (c. 341)

ÎNCHIRIERI

Oferim spre închiriere SPAȚII COMERCIALE pentru magazine, depozite, producție. Telefon 281036. (c.)

Ofer spre închiriere apartament mobilat modern. Telefon 275681. (30142)

Închiriez spații comerciale în Lipova, (centru) lângă Piața Agroalimentară. Telefon 092.253.173. (30582)

. Închiriez hale industriale noi pentru depozite sau producție, lângă Stădionul UTA (fosta Școală de Șoferi). Telefon 092.253.173; 270540. (30582)

Închiriez spații comerciale, toate dotările, str. Episcopiei. Telefon 270607; 092.166.308. (30591)

Ofer spre închiriere apartament (ne)mobilat. Telefon 210255. (29278)

Caut urgent să închiriez 1-2 camere (ne)mobilat, ofer 100 - 250 DM. Telefon 210555. (29278)

Închiriez apartament 3 camere, complet mobilat, zona Vlaicu. Telefon 095.780.090. (30730)

Închiriez spațiu, suprafața 100 mp, ultracnetral, gaz metan, posibilitate birouri-depozit, Bd. Revoluției nr. 83. Telefon 280817. (f. 2360278)

Închiriez hale industriale a câte 1200 mp, la 7 km de Arad; condiții avantajoase. Telefon 278178, 093.637.701. (30746)

Primim o fată în gazdă sau femeie gospodină. Telefon 286265. (30707)

Închiriez apartament parter-stradal, str. Crișan, nr. 3, ideal sediu firmă, cabinete individuale. Telefon 01-7775989. (30735)

Închiriez apartament cu 1 cameră la casă particulară. Telefon 281166 după ora 18. (30738)

Dau în chirie apartament 2 camere pentru sediu firmă sau persoană din străinătate, amenajat occidental, termopan, termotecă, gresiat complet. Telefon 094.589.600. (30734)

Închiriez apartament una cameră, mobilat, ultracentral, 70 $. Telefon 214359. (30756)

Închiriez spațiu comercial, str. Dâmboviței, 31 B. Telefon 274533. (30775)

Închiriez garaj zona Vlaicu. Telefon 348811. (30770)

Închiriez 2 camere, baie, antreu, pe termen lung. Telefon 280153. (30784)

Închiriez spațiu comercial 84 mp, vad comercial bun. Telefon 092.294.842. (30783)

Ofer spre închiriere garsonieră confort sporit, mobilată, contorizată, zona UTA. Telefon 235063. (30788)

PIERDERI

Pierdut tichete de asigurări pentru autoturisme cu seriile 0234941-0234950 și 8779861-8779870 de la Societatea de Asigurări ASTRA. Le declar nule. (30450)

Pierdut declarație vamală nr. 341/14.02.2001, eliberată de Vama Nădlac, pe numele Lehene Marcel. O declar nulă. (30704)

Pierdut carnet asigurat eliberat de CAS Arad, pe numele Doroț Mariana Liliana. Îl declar nul. (30686)

Pierdut certificat medical seria MMPS nr. 2647993 eliberat de Dispensarul Aradul Nou, pe numele Lică Monica. Îl declar nul. (30676)

Pierdut carnet de șomaj eliberat de DMPS Arad, pe numele Pușcău Florian. Îl declar nul. (30663)

Pierdut carnet de șomaj eliberat de DMPS Arad, pe numele Orgoan Cornelia. Îl declar nul. (30744)

Pierdut carnet asigurat eliberat de CAS Arad pe numele Nemeth Cristina. Îl declar nul. (30747)

Pierdut legitimație de acces eliberată de MODA SA pe numele Ille Rodica. O declar nulă. (30751)

† DECESE †

Cu adâncă durere anunțăm moartea fulgerătoare a celui care ne-a fost soț și tată iubitor,
TAMBA ARON.
Plecarea lui grăbită ne lasă veșnic neconsolate. Cei care doresc să-l conducă pe ultimul drum, o pot face astăzi, 3 decembrie 2001, în comuna VLADIMIRESCU, la ora 15. Soția MĂRIOARA și fiica sa COSMINA.

Cu adâncă durere anunțăm încetarea din viață a iubitului nostru tată,
LULAȘ TRAIAN,
în vârstă de 65 de ani, născut în Bacâul de Mijloc. Înmormântarea va avea loc astăzi, 3 decembrie 2001, ora 15, la Cimitirul Eternitatea (UTA). Dumnezeu să-l odihnească! Familia CSORDAȘ.

Cu adâncă durere anunțăm încetarea din viață a iubitei noastre soție, mamă, soacră și bunică
HAN CATIȚA,
în vârstă de 62 de ani. Înmormântarea a avut loc ieri, în localitatea VINGA. Dumnezeu s-o odihnească în pace! Familia îndoliată.

† Cu inimile zdrobite de durere, anunțăm trecerea la cele veșnice, după o grea suferință, la vârsta de 34 ani, a celui care a fost cel mai iubit fiu, soț, tată, ginere, cumnat, verișor,
ing. DAN ARDEOAN.
Slujba de înmormântare se va oficia marți, 4 decembrie 2001, ora 14, de la Capela Cimitirului din Micălaca. Familia îndoliată.

Cu adâncă durere anunțăm încetarea din viață, după o lungă suferință, a iubitului nostru soț, tată și bunic
VĂCARIU VASILE.
Înmormântarea va avea loc azi, 3 decembrie 2001, de la Capela Cimitirului Eternitatea, la ora 13. Îl vor plânge veșnic, soția Marcela și familiile îndoliate Herlo, Fluieraș și Nicodin.

Cu adâncă durere în suflet anunțăm moartea, după o lungă suferință, a celei ce a fost draga noastră soție, mamă, bunică și soacră
MELEAG SOFIA
în vârstă de 69 de ani. Înmormântarea va avea loc azi, 3 decembrie 2001, ora 13, în localitatea MIȘCA. Familiile îndoliate MELEAG și MUREȘAN.

† SERVICII FUNERARE †

SC „IN MEMORIAM" SRL
str. EMINESCU nr. 4
(ATENȚIE, vizavi de CINEMA MUREȘUL)
Tel. 057-211929, 093.343.964
str. ORIZONTULUI nr. 9A (Bujac)
oferă SERVICII FUNERARE COMPLETE - NON STOP.
Sicrie-modele multiple (simplelux), sicrie import ITALIA, ACCESORII. Intermediem COLACI, COLIVĂ etc.
ÎMBĂLSĂMĂM GRATUIT (formolizat).
TRANSPORT ÎN ORAȘ GRATUIT
SERVICII: SPĂLAT, ÎMBRĂCAT
OFERTĂ SICRIU, respete, cruce 1.600.000 lei (PLATA în RATE). Transport INTERN - INTERNAȚIONAL

„RO STYL COMPANY"
SERVICII FUNERARE NON STOP,
producătoare de sicrie, prețuri de producător, vă stă la dispoziție LA ORICE ORĂ, la magazinul din *str. M. Eminescu nr. 20 - 22*, sau la *telefon 057 - 214422, 094690121*, cu următoarele:
SICRIE PENTRU COPII,
SICRIE din LEMN MASIV de la 850.000 lei - la 4.500.000 lei, tip Italia,
Accesorii funerare.
Asigurăm: spălat, îmbrăcat, îmbălsămat.
Transport intern și internațional.
Se poate plăti și în rate!
Serviciile se fac prompt și ireproșabil.
GRATUIT - TRANSPORTUL SICRIULUI LA DOMICILIU. (c)

† CONDOLEANȚE †

Suntem alături sufletește de colega noastră TAMBA MĂRIOARA în dureroasa încercare pricinuită de moartea soțului său
ARON.
Dumnezeu să-l odihnească! Colectivul Grădiniței și Creșei P.P.10, Arad.

Mulțumim tuturor celor care au fost alături de noi la marea durere pricinuită de decesul scumpului nostru tată, bunic și străbunic
ZAKAI ALEXANDRU.
Familia îndoliată. (30737)

Suntem alături și transmitem sincere condoleanțe domnului CRIȘAN MARCEL și familiei sale, în marea durere pricinuită de trecerea în neființă a tatălui său,
CRIȘAN AUREL.
Colegii de muncă de la firmele AD TEHNIC SRL și FORTUNA SRL - Arad. (30750)

Transmitem sincere condoleanțe doamnei FUNAȚĂ CORNELIA și copiilor, la decesul tragic al soțului. Dumnezeu să-l odihnească! Familia FLETER din SÂNTANA. (9641153)

Suntem alături de familia ANCA CORNEL la momentul pierderii celei care a fost nașa noastră
ALEXANDRA.
Dumnezeu s-o odihnească în pace! Familia ARSENOV DRAGUTIN. (30761)

Suntem alături de familia ȚENEA la trecerea în neființă a tatălui. Sincere condoleanțe! Colectivul Clinicii O.R.L. (30764)

Colectivul SC COMERA SA Secția Instalații este alături de domnul director, ing. VALER HERLO la durerea pricinuită de moartea celui care a fost
VĂCARIU VASILE.
Fie-i țărâna ușoară!

Sincere condoleanțe domnului director, ing. HERLO VALER, la durerea pricinuită de moartea celui care a fost
VĂCARIU VASILE.
Dumnezeu să-i odihnească! Colectivul Secției Apă-Canal SC COMERA SA.

Sincere condoleanțe familiei HERLO VALER la durerea pricinuită de moartea celui care a fost
VĂCARIU VALER.
Colectivul SC COMERA SA.

Suntem alături de d-l DORU LANGO în aceste momente grele pricinuite de trecerea în neființă a iubitei mame
LANGO LIVIA.
Sincere condoleanțe! Asociația de Proprietari bloc „N". (30782)

Suntem alături de colega noastră TYUKODI ANA și familie, în greaua pierdere pricinuită de decesul tatălui. Sincere condoleanțe! Colegii de la CETA SA Arad. (30787)

Suntem alături de familia CSORDAS IANOȘ și îi transmitem sincere condoleanțe. Familia dr. Țărnău Adrian. (30792)

Suntem alături de nașii noștri, familia CSORDAȘ IANOȘ în marea durere pricinuită de decesul fulgerător al tatălui. Familia Fărcaș Valentin. (30792)

Sincere condoleanțe familiei CSORDAȘ IANOȘ din partea familiei Marchiș Ioan. (30792)

Un ultim omagiu verișorului
LULAȘ TRAIAN.
Dumnezeu să-l odihnească în pace! Lulaș Maria din Bacâul de Mijloc. (30792)

Cu lacrimi în ochi și tristețe în suflet ne luăm rămas bun de la dragul nostru verișor, unchi, nepot
ing. DAN ARDEOAN.
Rugăm pe bunul Dumnezeu să-l odihnească în pace și să mângâie familia greu încercată. Familia Mihuț Alexandru și tușa Iuliana Boariu. (30794)

Mulțumim celor care au fost alături de noi la dispariția scumpei noastre mamă, soacră și cuscră,
CODREANU CORNELIA.
Familiile îndoliate Besciu și Mara. (30797)

† COMEMORĂRI †

Scumpului nostru
VLĂDUȚ PAROAN,
astăzi s-au împlinit 8 ani de când Dumnezeu a hotărât să ni te dăruiască. În prea scurta ta ședere în această lume, ne-ai umplut inimile de bucurie, pe unii ai reușit să-i faci mai buni, iar pentru bunătatea ta, te-am iubit și apreciat toți cei care te-au cunoscut. Te vom purta veșnic în inimile noastre! Părinții MARCEL și ADRIANA și frățiorul BOGDAN. (30459)

Dragului nostru nepoțel
VLĂDUȚ PAROAN,
„Dacă azi ai fi trăit/8 ani ai fi împlinit/Însă Domnul te-a luat/Și în cer te-a așezat/Unde corul îngeresc/Cântă Tatălui Ceresc". Nu te vor uita niciodată bunicii ANDEA ILIE și LENUȚA din CURTICI. (30459)

Cu adâncă durere anunțăm trecerea a 6 săptămâni de la decesul scumpului meu soț,
ȘERBAN IOAN
decedat 22 octombrie 2001. Timpul nu a putut șterge amintirea lui și nici alina durerea plecării lui pentru totdeauna dintre noi. Te plângem veșnic și nu te vom uita niciodată! Soția pe veci nemângâiată, mama soacră, cumnatul și nepoții.

Dragă
MARIUS,
azi când ai fi împlinit 37 de ani, în loc să-ți spun „La mulți ani" ca de fiecare dată, îți spun, Dumnezeu să te odihnească în pace! Mămica. (30594)

Au trecut 6 săptămâni de la pierderea iubitei noastre mame
ERDEI FLOARE,
pe care nu o vom uita niciodată. Copiii: Ardelean, Coraș, Fereștean cu familiile lor îndurerate. (30689)

Familia îndoliată aduce un pios omagiu la 6 săptămâni de la decesul celui care a fost
CRIȘAN MIRCEA - AXENTE.
Nu te vom uita niciodată! Dumnezeu să-l odihnească! (30745)

Au trecut 6 săptămâni de când ne-a părăsit
NEAMȚ VICTOR
din GURA VĂII. Familia mulțumește celor care ne-au fost alături. Te vom plânge mereu. Soția Agrima, fiul Dorel, fiica Florica, nora Neli și nepoatele Florina și Dorina. (30751)

S-au scurs 3 ani de singurătate, lacrimi și mult dor de când ne-a părăsit cel mai bun soț, tată, ginere și frate,
TEODOR MATEA.
Rugăm pe bunul Dumnezeu să-i dea liniște și odihnă veșnică sufletului său bun. Soția Ana, fiicele Simona și Codruța, socrii Volumia și George și frații. (30758)

S-au împlinit 6 săptămâni de când ne-a părăsit cel care a fost

DOCHIA GHEORGHE.
Te vor plânge mereu, soția și copiii. Odihnească-se în pace! (30769)

CONSILIUL LOCAL AL COMUNEI ȘEPREUȘ, JUDEȚUL ARAD

Consiliul local Șepreuș, cu sediul în comuna Șepreuș nr. 298, județul Arad organizează **LICITAȚIE DESCHISĂ, FĂRĂ PRESELECȚIE,** pentru concesionarea pe o perioadă de 49 de ani, o suprafață de 151 mp, teren intravilan înscris în C.F. Șepreuș, nr. 2704, la nr. top 405-406/a/1/1/1/4, pentru amenajarea și funcționarea unei farmacii.

Actele doveditoare necesare pentru participarea la licitație a ofertanților sunt: calitatea de agent economic autorizat, înregistrat și obiectul de activitate, îndeplinirea obligațiilor de plată a impozitelor și a contribuției pentru asigurările de stat, certificatele de cazier judiciar și bonitatea financiară.

Ofertele de licitație se depun la secretariatul Primăriei, până la data de 08.01.2002, ora 13,00.

Plata redevenței se va efectua pe parcursul a 5 ani.

Deschiderea ofertelor de licitație va avea loc la data de 09.01.2002, ora 11,00 la sediul Consiliului local Șepreuș.

***Caietul de sarcini** poate fi consultat și cumpărat zilnic la sediul Primăriei, pentru suma de 300.000 lei.*

Informații la Primăria Șepreuș, telefon 057/520487

PRIMAR, HORGA PETRU

CASA DE ASIGURĂRI DE SĂNĂTATE ARAD

PUBLICAȚIE DE VÂNZARE — BUNURI MOBILE — Licitația a IV-a

În temeiul art. 55 din O.G. nr. 11/1996 privind executarea creanțelor bugetare, aprobată prin Legea nr. 108/1996, cu modificările ulterioare, se face cunoscut prin prezenta că în ziua de 13, luna decembrie, anul 2001, ora 10,00 în localitatea Semlac nr. 487, la sediul debitorului Soc. agr. 1 Decembrie Semlac,

se vor vinde prin licitație următoarele bunuri mobile.

Denumirea bunului mobil	Prețul de la care se pornește licitație (nu include TVA)
1. Presă de balotat PPF	buc. 1 x 22.500.000
2. MET 1200	buc. 1 x 13.500.000
3. Combinator	buc. 1 x 13.500.000

Informații la tel.: 095 656512, 095 656513.

CASA DE ASIGURĂRI DE SĂNĂTATE ARAD

PUBLICAȚIE DE VÂNZARE — BUNURI IMOBILE — Licitația a II-a — **Anul 2001, luna noiembrie, ziua 30**

În temeiul art. 65 din Ordonanța Guvernului nr. 11/1996 privind executarea creanțelor bugetare, aprobată prin Legea nr. 108/1996 cu modificările și completările ulterioare, se face cunoscut prin prezenta că în ziua de 18, luna decembrie, orele 10,00, anul 2001, în localitatea Arad str. 6 Vânători nr. 55,

se vor vinde prin licitație publică următoarele bunuri imobile, proprietate a debitorului S.C. FRIGORIFER S.A. cu domiciliul/sediul în Arad, str. 6 Vânători nr. 55, cod numeric personal/cod fiscal 1683301.

a) - clădire în suprafață de 3000 mp, compusă din depozit frig, vechi și construită din cărămidă, situată în localitatea Arad, str. 6 Vânători nr. 55, evaluat la suma de 3161391928.

CONDIȚII DE PARTICIPARE:

• Ofertă scrisă și taxă de participare de 10% din prețul de strigare;

INFORMAȚII la telefon: 095 656512, 095 656513.

S.C. TRANSDARA S.A. ARAD

ANGAJEAZĂ:

CONDUCĂTORI AUTO

Condiții:- PERMIS DE CONDUCERE ctg. D
- VECHIME MIN. 3 ANI
- fără desfaceri disciplinare a contractului de muncă
- fără cazier.

Informatii la sediul firmei din Arad str. L. Rebreanu nr. 95, sau la tel. 256 308 (C.A)

CASA DE ASIGURĂRI DE SĂNĂTATE ARAD

PUBLICAȚIE DE VÂNZARE — BUNURI IMOBILE — Licitația a III-a — **Anul 2001, luna noiembrie, ziua 30**

În temeiul art. 65 din Ordonanța Guvernului nr. 11/1996 privind executarea creanțelor bugetare, aprobată prin Legea nr. 108/1996, cu modificările și completările ulterioare, se face cunoscut prin prezenta că în ziua de 12, luna decembrie, orele 10,00, anul 2001, în localitatea Arad str. Andrei Șaguna nr. 81-85

se vor vinde prin licitație publică următoarele bunuri imobile, proprietate a debitorului SOCOM PROGRESUL cu domiciliul/sediul în localitatea Arad, str. Andrei Șaguna nr. 81-85, cod numeric personal/cod fiscal 1682771.

a) - clădire în suprafață de 280 mp, compusă din clădire producție corp 7 și construită din zidării cărămidă, situată în localitatea Arad, str. Gheorghe Doja, nr. 121 evaluat la suma de 350.000.000 lei (nu include TVA).

CONDIȚII DE PARTICIPARE:

• ofertă scrisă și taxă de participare de 10% din prețul de strigare;

INFORMAȚII la telefon: 095 656512, 095 656513.

CASA DE ASIGURĂRI DE SĂNĂTATE ARAD

PUBLICAȚIE DE VÂNZARE — BUNURI IMOBILE — Licitația a III-a — **Anul 2001, luna noiembrie, ziua 29**

În temeiul art. 65 din Ordonanța Guvernului nr. 11/1996 privind executarea creanțelor bugetare, aprobată prin Legea nr. 108/1996, cu modificările și completările ulterioare se face cunoscut prin prezenta că în ziua de 10 decembrie, orele 10,00, anul 2001, în localitatea Arad str. B-dul Iuliu Maniu nr. 65-71,

se vor vinde prin licitație publică următoarele bunuri imobile, proprietate a debitorului SC ELECTROCONSTRUCȚIA S.A. cu domiciliul/sediul în localitatea Arad, str. B-dul Iuliu Maniu nr. 65-71, cod numeric personal/cod fiscal R 3516392.

a) - clădire în suprafață de 1272 mp, compusă din clădire, fost sediu C.A.P. Sebiș și construită din cărămidă cu acoperiș din țiglă, situată în localitatea Sebiș, str. Spicului nr. 2, evaluat la suma de 750.000.000 lei (nu include TVA).

b) - teren aferent construcției în suprafață de 1272 mp. situat în localitatea Sebiș, str. Spicului nr. 2, evaluat la suma de inclus în prețul clădirii (nu include TVA).

CONDIȚII DE PARTICIPARE:

• Ofertă scrisă și taxă de participare de 10% din prețul de strigare;

INFORMAȚII la telefon: 095 656512; 095 656513.

CASA DE ASIGURĂRI DE SĂNĂTATE ARAD

PUBLICAȚIE DE VÂNZARE — BUNURI IMOBILE — Licitația a III-a — **Anul 2001, luna noiembrie, ziua 30**

În temeiul art. 65 din Ordonanța Guvernului nr. 11/1996 privind executarea creanțelor bugetare, aprobată prin Legea nr. 108/1996, cu modificările și completările ulterioare, se face cunoscut prin prezenta că în ziua de 11, luna decembrie, orele 10,00, anul 2001, în localitatea Arad, str. Eftimie Murgu nr. 82,

se vor vinde prin licitație publică următoarele bunuri imobile, proprietate a debitorului S.C. TRANS Arad S.A. cu domiciliul în localitatea Arad, str. Eftimie Murgu nr. 82, cod numeric personal/cod fiscal R 1690464.

a) - clădire în suprafață de 100 mp, compusă din atelier școală, depozit carburanți și construită din B.C.A., acoperiș de azbociment situată în localitatea Arad, str. Eftimie Murgu nr. F.N., evaluat la suma de 882.000.000 lei (nu include TVA).

b) - teren intravilan în suprafață de 3000 mp, situat în localitatea Arad, str. Eftimie Murgu nr. F.N. evaluat la suma de inclus în prețul clădirii (nu include TVA).

Bunurile imobile mai sus menționate sunt grevate de următoarele:
SNP Petrom, sucursala Arad

CONDIȚII DE PARTICIPARE:

* Ofertă scrisă și taxă de participare de 10% din prețul de strigare;

INFORMAȚII la telefon: 095 656512, 095 656513.

Generali Asigurări S.A.

Societatea GENERALI ASIGURĂRI S.A. membră a concernului GENERALI GROUP prezent în întreaga lume vă oferă posibilitatea de a lucra în cel mai mare grup de asigurări de viață din Europa

Căutăm pentru completarea echipei de vânzări

CONSULTANȚI ASIGURĂRI DE VIAȚĂ

Sunt cerute următoarele:

- studii superioare
- abilități de comunicare și negociere
- spirit de inițiativă

Noi oferim:

- training gratuit și permanent
- comision + bonusuri

Pentru interviuri trimiteți CV sau sunați-ne la **057/285.588, 214.567, 094.607.243**

Generali Asigurări S.A. - Agenția Arad
Adresa telefon Str. Mihai Eminescu nr. 13, ap.3, Arad.

● PRODUCE ȘI MONTEAZĂ UȘI ȘI FERESTRE DIN PVC
ARMAT CU PROFILE TROCAL GERMANIA
● PRODUCE ȘI VINDE GEAM TERMOPAN
LUCRU NEMȚESC

SATLINE

SALON DE EXPOZIȚIE:
ARAD, PIAȚA MIHAI VITEAZUL
BL. M 7, PARTER
TEL./FAX. 057/25 14 61; 094 50 72 11

CU 5$ Ai ACCES NELIMITAT LA INTERNET!

NIGHT LINK / 5 $/LUNĂ
TRAFIC NELIMITAT DE LA 7 SEARA LA 7 DIMINEAȚA / CONT DE MAIL
ALTE SERVICII RDS LINK:
• MAIL LINK / 3 $/LUNĂ / CONT DE MAIL DE 10 MB.
• EASY LINK / 4 $/LUNĂ / CONT DE MAIL ȘI 15 ORE DE NAVIGARE PE WEB, FĂRĂ LIMITĂ DE TRAFIC.
• POWER LINK / 10 $/LUNĂ
PREȚURILE NU CONȚIN TVA

RDS LINK ARAD: PIAȚA SPITALULUI BL. 2B, PARTER, TEL. 057/228201
RDS LINK SIMȚI DIFERENȚA?
WWW.RDSLINK.RO

Știai că noi suntem aici
de 4 ani !!!
puteai să ne cauți de atunci !
S.C. PRO-DOMUS S.A.
Arad Sibiu
Brașov Ploiești
Cluj Napoca Timișoara
Odorheiu Secuiesc Târgu Mureș
Oradea
Împrumuturi (C.A.)
pentru imobile și alte bunuri
pe 10 ani cu comision 4% pe an,
pe 3 ani cu comision 10% pe an.
Informații: tel 057 254 399
Arad str. I.C. Brătianu, nr. 11
Program: Luni - Vineri 10^00 - 17^00

SCHIMBA SI CÂȘTIGA
cu Husqvarna
în perioada 1 octombrie - 31 decembrie 2001
reducere 30 USD
accesorii GRATUITE
tombolă cu premii totale
în valoare de 5 000 USD
Vino cu o drujbă veche, alege unul din modelele Husqvarna 340, 350, 359, 357 XP, 372 XP și primești 30 USD reducere și în plus, accesorii gratuite. Nu uita să completezi talonul de participare la tombola organizată la sfârșitul campaniei promoționale, cu premii totale în valoare de 5 000 USD.
Profită acum!
Distribuitor autorizat: s.c. FOX s.r.l.
ARAD, Str. A. Șaguna nr.133, tel. 281.492, 280.389
BOCSIG, tel. 094.169.463, 095.648.806
GURAHONȚ, tel. 316.430
SEBIȘ, tel. 310.077
SĂVÂRȘIN, tel. 557.267, 095.614.862 (9395381)

ARAD 1994 GAMBRINUS ARAD
SC GAMBRINUS SRL
OFERTĂ SPECIALĂ DE SĂRBĂTORI
SUC GAMBRINUS 2 l
LA NUMAI 9996 lei
(inclus TVA)
ARAD, str. A.M. GUTTENBRUNN (SCHMELTZER) nr. 59
Tel. 286.418 Fax 286.826. (9396035)

ARCTIC ZANUSSI WHIRLPOOL BOSCH
GORENJE ARISTON INDESIT SIEMENS PHILIPS MOULINEX
AVEM CEL MAI AVANTAJOS SISTEM DE RATE FĂRĂ AVANS
Frigider și Combină
Cuptor cu microunde
Aparat aer condiționat
LA CORAURA
Aragaz
PREȚURILE SUNT NEGOCIABILE!
Mașină de spălat rufe
Televizor
Uscător rufe
TRANSPORT GRATUIT la cerere în oraș și județ.
ARAD Revoluției nr. 10 vis a vis de BANC POST tel/fax: 270.424 - 270.525
ARAD Micălaca, Piața Soarelui 259.373 - 259.721 - 259.884 fax: 279.948
LIPOVA Republicii nr. 5 561.804
IGNIS SONY PANASONIC AIWA
(20597/24)

Moș Nicolae vine cu două zile mai devreme.
Unde?
La Noul Magazin al
SC MODA SA
din Piața A. Iancu
• Meriți un cadou de sărbători:
haine de creație, serie mică și unicat, la prețuri fără concurență.
• Vino la deschiderea festivă,
marți, 4 decembrie, ora 14
la magazinul MODA din Piața A. Iancu.
(9396032)

S.C. GLOBUS S.R.L.
ARAD, STR. T. VLADIMIRESCU NR. 3
intermediază
● legalizări documente,
● închirieri,
● prietenii și căsătorii în Italia
Relații tel/fax 057-257.417.
ORAR 9^00-12^00; 15^00-19^00
(9396030)

BIROTICA
Leximig Splaiul Gen. Gh. Magheru Bl. 329B (Micalaca) Tel/Fax: 057 270111, 270100 - Arad
▪ Tehnică de calcul
- PC compaq
- imprimante HP, EPSON
▪ Copiatoare MINOLTA
▪ Seifuri
▪ Mobilier de birou
▪ Mașini de numărat bancnote
▪ Centrale telefonice

Redacția ADEVĂRUL
VINDE HÂRTIE
tăiată la format A3 și A4
Pentru comenzi mari putem asigura orice alt format.
Informații la sediul redacției (Bd. Revoluției nr. 81) sau la telefon 280.9904 și 250.902.

COMPUTER FORCE
ARAD
-Blv. Revolutiei Nr. 101
(In incinta dispecerat "GETAX")
-ORAR: Luni-Vineri 9-17
Sambata 9-13
tel. 057-280.785
Timisoara 056-191.334
OFERTA PROMOTIONALA !
PC AMD DURON 750 MHz
-128 Mb SDRAM PC 133
-10 Gb UDMA100
-CD ROM 52x+SB+BOXE
-Monitor 15" digital OSD
-SVGA ECHIVALENT RIVA TNT2
- Placa de retea
Pret : 382 $
Imprimanta COLOR CANON BJC 1000 PRET 52 $
*preturile nu contin TVA
CALCULATOARE IMPRIMANTE ACCESORII
3 ani garantie
6 ani experienta
GRATUIT ! livrare si instalare la domiciliu
GARANTIE 3 ANI

S.C. BAT ARAD S.A.
angajează prin concurs
● VÂNZĂTORI
● DISTRIBUITORI
pentru pompe carburanți.
Cererile se depun la secretariat în ARAD, str. Poetului 131/A însoțite de CV.
Studii: liceul
Telefon: 289.700; 273.242, str. Poetului nr. 131/A.
(2360284)

S.C. ZAHĂRUL ORADEA S.A.
VINDE BORHOT
obținut din sfeclă de zahăr la prețul de:
● 95 lei/kg cu livrare franco fabrica Oradea
● 200 lei/kg cu livrare franco fabrica Arad
Prețul include T.V.A.
Pentru informații sunați la:
▼ Oradea 059/307010
▼ Arad 057/246707

S.C. ZAHĂR SA Arad
- organizează nunti, mese festive etc. în cantina unității.
Informații la d-l Moise Pavel 095.255.083 - 057/289.019
(2205300)

MOBILA SI BINALE MB
PRODUCE SI MONTEAZA USI SI FERESTRE DIN PVC CU GEAM TERMOPAN
GEALAN GERMANIA
CALITATE SI PRET DE EXCEPTIE ! COMPARATI INAINTE SA COMANDATI !
ARAD , TEL. 281185 , 281515

BANCA "TRANSILVANIA" S.A.
SUCURSALA ARAD,
Str. Unirii nr. 5-7,
Tel. 057/283.122
„CONCURS VISA-EXCURSIE LA J.O. DE LA SALT LAKE CITY!"

ADEVĂRUL

Cotidian independent Arad

Anul XIII, nr. 3477

Marți, 4 decembrie 2001 • 16 pagini • 4000 lei • e-mail: adevarul@arad.ro; adv.pub@arad.ro

BRAT Publicație auditată în semestrul II 2000

Tiraj mediu zilnic vândut: 33.205

WEST BANK
CARDINE BANKING GROUP
ARAD, B-dul Revoluției nr. 88
Tel: 284.888, Fax: 285.202
Dobânzi depozite persoane fizice
(suma minimă 500.000 lei)
1 lună 30%
2 luni 31%
3 luni 32%

DE ZIUA NAȚIONALĂ

Despre rolul și locul Aradului în ceea ce privește înfăptuirea Unirii de la 1 Decembrie 1918 s-a scris cât se poate de mult până în prezent. Nu mai reprezintă un secret pentru nimeni contribuția pe care oamenii politici arădeni ai acelui moment, în frunte cu Vasile Goldiș, Ștefan Cicio Pop, Iosif Jumanca, Teodor Fluieraș sau maiorul Vlad, au adus-o ca prinos desăvârșirii Statului Național Unitar Român. În cele ce urmează, am dori doar să evidențiem mesajul pe care arădenii de odinioară l-au lăsat spre moștenire viitorimii: indiferent de culoarea politică, indiferent de interesele economice pe care le reprezentăm, România reprezintă idealul tuturor. Așa se face că, în toamna și iarna anului 1918, liderii social-democrați și reprezentanții naționalismului românesc din Transilvania au trecut la înfăptuirea idealului național: Marea Unire de la Alba Iulia.

Astăzi, după peste opt decenii de la această veritabilă lecție de istorie, reprezentanții PSD încearcă să conjuge interesul național înspre idealurile momentului: integrarea României în structurile Uniunii Europene și în NATO. Ca un veritabil arc peste timp, forțele politice democratice din Parlamentul României încearcă - dincolo de interesele partizane - să așeze România în rândul țărilor occidentale. Desigur, acest demers politic cunoaște evoluții cât se poate de sinuoase, dar prestația de până acum a Cabinetului condus de premierul Adrian Năstase ne îndreptățește să sperăm într-un viitor mai bun. Vizitele de stat pe care prim-ministrul Năstase le-a efectuat în Statele Unite, Canada, Marea Britanie și Franța, reprezintă tot atâtea succese diplomatice. Ridicarea vizelor pentru cetățenii români care doresc să circule în spațiul Schengen, poziționarea țării noastre în primul val de extindere NATO și UE, sunt doar câteva dintre obiectivele pe cale să se realizeze în viitorul apropiat. Sunt obiective politice, pe deplin realizabile, dar care țin și de componenta economică. Având în vedere programul guvernamental, elaborat pe parcursul a cel puțin un mandat, considerăm că și componenta economică privind integrarea compatibilă a României în structurile europene și euro-atlantice este pe deplin realizabilă.

Dincolo de toate exagerările naționaliste, considerăm că strategia elaborată și împlinită zi de zi de către Cabinetul Adrian Năstase reprezintă cel mai firesc omagiu adus României anului 2001. O strategie politică la care sunt invitate toate forțele politice responsabile ale țării...

DOREL ZĂVOIANU

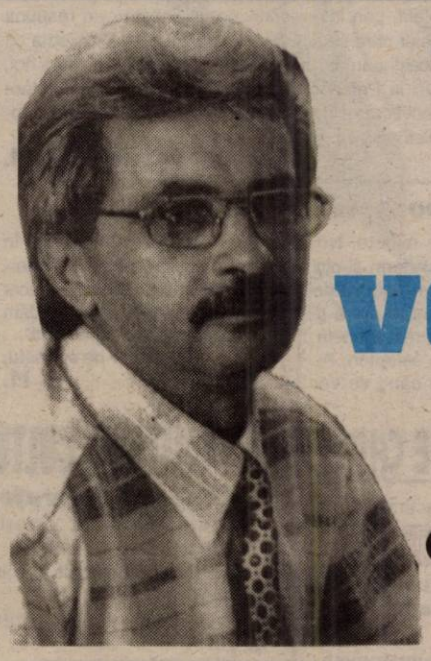

SĂ VEDEM PE UNDE VOM SCOATE CĂMAȘA!

● interviu cu dl. DORU CÂMPAN, director S.C. Arterm Arad

Pag. 6

ÎN EUROPA, NIMENI NU-ȘI MAI PERMITE SĂ FIE MANAGER DE CONFLICTE INTERETNICE

● *interviu cu SABIN GHERMAN, președintele Ligii Pro Transilvania și Banat*

Pag. 5

GANDOLFI NU MAI ȚINE UTA, DAR EXISTĂ ȘI SOLUȚII PE PLAN LOCAL

Pag. 11

AGRICULTURĂ

Foto: AL. MARIANUT

Pag. 7

TRAMVAIUL LUI MOȘ CRĂCIUN REVINE!

Foto: VIOREL MUSCA

Pag. 3

Pag. 8

LA FILARMONICĂ, FURTUNĂ ÎNTR-UN PAHAR CU APĂ

INFOTON
DEALER AUTORIZAT
Panasonic & Technics
Electrocasnice, Audio, Video, TV., Telecomunicații
str. Effimie Murgu, nr. 74-76, tel./fax: 281800
magazin:
str. Lucian Blaga, nr. 2-4, tel./fax: 281595

S.C. SERGIU GEANINA
Produce și montează
TÂMPLĂRIE ALUMINIU Grecia
și PVC DEUNINCK Belgia
● Rolete PVC și AL
● Jaluzele verticale-orizontale
● Uși pliante
Tel/Fax 212.512

STIL CONFORT
● BUCĂTĂRII ● DORMITOARE ● CAMERE DE ZI ● MOBILIER DE BAIE
VÂNZĂRI ÎN RATE
Calea Timișorii nr. 53; Tel./Fax: 278.820
Piața Spitalului Bl. 1D; Tel/Fax: 253.868

CALENDAR

● Astăzi, Soarele răsare la ora 7 și 35 de minute și apune la ora 16 și 36 de minute.

● Au trecut 337 de zile din acest an. Au mai rămas 28 de zile până în 2002

● **Praznicul zilei: Biserica ortodoxă:** Sf. Mare Mc. Varvara; Cuv. Ioan Damaschin; **Biserica romano-catolică:** Sf. Ioan din Damasc; Sf.Varvara; **Biserica greco-catolică:** Sf. M. Varvara (sec. III); Sf. Ioan Damaschinul.

METEO

Vremea se va menține rece. Cerul va fi variabil, iar vântul va sufla în general slab. Noaptea și dimineața se va semnala ceață asociată izolat cu chiciură, care pe alocuri va persista și ziua.

Temperaturi maxime: 0 la 3°C; **Temperaturi minime:** -7 la -4°C.

Meteorolog, DANA GĂVRUȚĂ

A venit BARZA!

La Arad: Balog Ioan Adrian, **Balog** Andrei Mircea, **Nechifor** Alexandru, **Perestean** Alexandru Ionuț, **Lucaciu** Anamaria, **Lăcătiș** Dacian Laurențiu, **Ciobanu** Andrei David, **Vancea** Laurențiu Andrei Florin, **Galiș** Silvia Eufrozina, **Ledreanu** Raul Niculai, **Jugan** Daria Andrea, **Brâncovan** Ioana Nicoleta, **Trăușan** Denisa Alina, **Mihăilescu** Dragoș Cătălin, **Negrean** Ramona Alexandra.

La Chișineu-Criș: Liptac Ana Stana, **Cociuban** Mădălina, **Zofei** David.

AU PLECAT DINTRE NOI!

† Stan Ioan (1914); Jurcoi Toader (1930).

Echipa de serviciu

MONICA ARDELEAN
secretar de redacție

Bianca Felea,
Adela Pop,
Ioan Leac,
Dina Rujan,
Ramona Vidulescu
tehnoredactare computerizată

Flavius Ghender,
Doina Jurcă,
Aurica Telcian,
Dacian Toduța
corectură

„ADEVĂRUL" VĂ ASCULTĂ

La telefonul dimineții, 280944, între orele 9,00-12,00

● Containere vechi și ... sparte

D-na **Maria Dăianu** din Arad, strada Călimănești, bl. 34, a sunat la redacția ziarului nostru pentru a-și exprima nemulțumirea vizavi de starea containerelor de gunoi din zonă. Dânsa afirmă că „de patru luni de zile containerul de gunoi este stricat iar în momentul când se ridică resturile menajere, se face o mizerie de nedescris. Eu vreau să știu dacă Salubritatea are sau nu datoria să schimbe containerele stricate?"

Pentru a răspunde cititoarei noastre, ne-am interesat la d-l Iosif Clodnițchi, director la SC Salubritate SA.

Acesta a spus că „situația aceasta este des întâlnită din cauza oamenilor care aruncă faianță, nisip sau alte materiale care distrug aceste containere. Noi înlocuim containerele stricate, și vreau să asigur pe cei care locuiesc pe strada Călimănești că vom rezolva această problemă cât de repede se poate."

● Nu sunt bani pentru însoțitorii handicapaților...

D-na **Floare Groza**, din Arad, str. Făt-Frumos, însoțitoare a unui handicapat, este nemulțumită de faptul că nu s-au primit banii pentru însoțitori pe luna septembrie. Dânsa spune că „pe luna septembrie nu s-au primit toți banii pentru însoțitori și nu numai eu mă aflu în această situație. Vreau să știu cum e posibil acest lucru și ce împiedică autoritățile să ne dea acești bani?" D-na Tatiana Mechenici, consilier în cadrul I.S.T.P.H. Arad, a oferit, prin intermediul ziarului nostru, un răspuns celor care se află în această situație: „problema cu acești oameni este că nu există fonduri nici la noi, nici la Primărie. Ce putem face este să așteptăm rectificarea de buget și sperăm că această problemă se va rezolva."

Redactor de serviciu, R. M.

La telefonul după-amiezii, 280003, între orele 15,00-18,00

☎ Apa caldă nu e... caldă

D-l **Gheorghe Szabo** din Arad, str. Călimănești nr. 12, este nemulțumit de faptul că „apa caldă nu e... caldă, iar pentru a ajunge să fie cel puțin dezmorțită trebuie să o lăsăm să curgă aproximativ 30 de minute. Noi plătim bani grei la Arterm și nici măcar nu ne putem bucura de serviciile pe care ni le oferă și care, e de prisos să mai spunem, dar sunt sub orice așteptări. Aș vrea să știu și eu când se vor hotărî cei de la Arterm să-și ia în serios atribuțiile și să ne ofere servicii dacă nu excepționale, măcar pe măsura banilor pe care-i dăm pentru, așa numita... apă caldă".

Redactor de serviciu, R. M.

UTILITARE

PIEȚE, TÂRGURI

Astăzi este zi de piață la Sebiș, Almaș, Apateu, Semlac, Sântana, Șilindia, Vârfurile. Târguri săptămânale se desfășoară astăzi la Chișineu Criș, Almaș, Șilindia și Vârfurile.

Mâine, miercuri, va fi zi de piață la Pâncota, Beliu, Buteni, Șiclău, Macea, Vânători, Pecica, Șiria și zi de târg la Beliu și Buteni.

FARMACII DE SERVICIU

• Farmacia **„OMNIAFARM"**, Calea Aurel Vlaicu, Bl. Z28, cu program zilnic de la orele 8,00-22,00. Telefon 271724.

• Farmacia **REMEDIUM** Arad, B-dul Revoluției nr. 52-54. Program luni-vineri: 7,30-20,00, sâmbătă 8,00-14,00. Telefon 233195.

• Farmacia **„Doctor Ciobanu"**, str. Episcopiei nr. 11 (lângă Spitalul Matern). Program: luni-sâmbătă, 7,30-20,00. Telefon: 214961.

URGENȚE STOMATOLOGICE

Cabinetul de pe str. Crișan (în spate la Gionelli) are program non-stop. Telefon: 253794. Cabinetul din B-dul Revoluției nr. 62, ap. 17, între orele 9,00-19,00. Telefon: 256665.

ADMINISTRAȚIA FINANCIARĂ

Administrația Financiară a municipiului Arad: Asistență contribuabili (impozitul pe venitul global) - telefon 280633, 280733, int. 198.

ÎNTRERUPERI DE CURENT

Marți: între orele 8-12: str. Iacob Mureșan, Necula, Orion, Salcâmului, Negruzzi, Zmeurei și Mierlei, Cometei (p).

TELEFON DE URGENȚĂ LA POLIȚIE: 955

DIAPROIECȚIE

Biblioteca Județeană secția Artă organizează Diaproiecție, joi, 6 decembrie ora 17,50 cu DIASON-ul:

FENOMENE NATURALE ÎN GEOGRAFIA MUNȚILOR CARPAȚI și NATURĂ ȘI MĂNĂȘTIRI ROMÂNEȘTI. Prezintă: ing. PAUL IONESCU.

LANSARE DE CARTE

Miercuri, 5 decembrie ora 17, în holul Teatrului de Stat Arad va avea loc lansarea volumului **„Vacanță sub semnul eclipsei"** autor **Maria Cioia**.

Prezentarea va fi susținută de către scriitorul Florin Bănescu și poetul Constantin Butunoi.

BANCA ROMÂNĂ PENTRU DEZVOLTARE
GROUPE SOCIETE GENERALE
SUCURSALA ARAD
Bulevardul Revoluției nr. 5-7
Telefon 057/253.280
Fax: 057/256.553

PRODUSE ȘI SERVICII BANCARE PENTRU SOCIETĂȚILE COMERCIALE

★ Credite pentru producție în lei și valută
★ Credite pentru investiții în lei și valută
★ Scrisori de garanție și contragaranție bancară în lei și valută
★ Servicii valutare
★ Operațiuni de factoring și forfetare
★ Operațiuni bancare cu efecte de comerț
★ Electronic Banking Multix
★ Servicii de evaluări, expertizări și studii de fezabilitate

(c. 649)

ACTUALITATEA CULTURALĂ

Cinematografe

Dacia: Plăcintă americană 2 (SUA) 11; 13; 15; 17; 19; 21

Mureșul: Toc înalt și minte brici (SUA) 10; 12; 14; 16; 18

Arta: Frăția lupilor (Franța) 16; 18; 20

Sala Mică: Cod necunoscut (SUA) 15,30; 17,30

Teatrul de Stat Arad

6.12.2001 - ora 18,00 - „Nunta"

8.12.2001 - ora 10,00 - „O zi din viața lui Nicolae Ceaușescu"

9.12.2001 - ora 18,00 - „Îmblânzirea scorpiei"

Astăzi, pe scena arădeană

TRUPA TEATRULUI DIN REȘIȚA

După o absență de mai bine de zece ani, actorii Teatrului „G. A. Petculescu" din Reșița revin pe scena arădeană. Ei vor juca astăzi, 4 decembrie, de la orele 18,00, pe scena Teatrului de Stat Arad, spectacolul **„Fernando Krapp mi-a scris această scrisoare"**, de Tankred Dorst. Din distribuție fac parte actorii Marica Herman, Ovidiu Cristea, Florin Ruicu, George Drăgulescu, Constantin Bery, Dan Mirea. Regia este semnată de **Ion Mircioagă**. Biletele s-au pus în vânzare la Agenția TSA, deschisă între orele 11-13 și 16-17,30.

HOROSCOP

Marți, 4 decembrie

Berbec (21.03-20.04). Susțineți-vă părerea într-o problemă profesională, fără să vă lăsați intimidat. Dacă acum cedați, riscați să pierdeți tot ceea ce ați construit până acum.

Taur (21.04-20.05). Sunteți sceptic în privința unei probleme financiare, deoarece riscul este destul de mare pentru dvs. Norii negri care v-au întunecat în ultimul timp au dispărut, așa că acum puteți privi cu încredere spre noul an.

Gemeni (21.05-20.06). Cineva vă va face o propunere neobișnuită, care vă va pune pe gânduri. Treceți printr-o perioadă de neliniște, dar situația se va calma foarte curând.

Rac (21.06-22.07). Aveți impresia că un lucru nu evoluează în mod normal. Înainte de a lua o decizie finală, analizați încă o dată toate aspectele problemei. Folosiți-vă de bunele relații pe care le aveți pentru a vă realiza planul pe care vi l-ați propus.

Leu (23.07-22.08). Nu uitați că locul de muncă nu este cel mai potrivit pentru a discuta despre un secret de familie. În astfel de situații, trebuie să vă păstrați discreția.

Fecioara (23.08-22.09). Dacă vreți să întrețineți o atmosferă armonioasă în cadrul relației sentimentale, dați-i partenerului șansa de a-și îndeplini o mare dorință.

Balanța (23.09-22.10). Nu fiți necăjit dacă va trebui să renunțați la un plan. În curând vi se va oferi o șansă deosebit de favorabilă. Treceți printr-o perioadă liniștită, așa că puteți rezolva multe probleme personale.

Scorpion (23.10-21.11). A sosit momentul să vă deschideți sufletul și să vă destăinuiți sentimentele unei persoane dragi. Puteți vorbi despre necazurile care vă apasă, deoarece aveți lângă dvs. un prieten care știe să vă asculte.

Săgetător (22.11-21.12). Aveți toate motivele să fiți mulțumit de rezultatul muncii dvs. Trebuie să clarificați neapărat o problemă personală.

MOCHETA
Arad, Piața Gării
Telefon 235.221
Mari REDUCERI DE PREȚURI
MONTAJ LA STANDARDE EUROPENE

Capricorn (22.12-19.01). O persoană apropiată își va demonstra generozitatea oferindu-vă un lucru pe care nici nu ați sperat să îl primiți. Cineva vă va îndeplini o dorință și vă va dovedi că vă protejează.

Vărsător (20.01-20.02). Discuția cu o cunoștință bună vă va ajuta să vedeți mai clar lucrurile. Deoarece în ultima vreme a fost mai calm, colegii discută cu plăcere cu dvs.

Pești (21.02-20.03). Deși aveți unele îndoieli, veți fi tentat să acceptați o propunere. Optați pentru ceea ce vă convine mai bine în aceste zile. Amânați planurile de viitor și savurați din plin clipa prezentă.

ADEVĂRUL
COTIDIAN INDEPENDENT ARAD
Editor: S.C. ADEVĂRUL S.R.L. Arad
COD FISCAL R 1681938 ● COD SICOMEX 19.604 ● CERTIFICAT J 02/1886/31X1991 ● COD SIRUES 020956601 ● ISSN 1220-7489

Redacția și administrația: 2900 Arad, Bd. Revoluției nr. 81. Telefoane: SECRETARIAT - 281802, fax 280655, 280625; ADMINISTRAȚIE - CONTABILITATE - 281797; MICA PUBLICITATE - 210775; MAREA PUBLICITATE - 280904; CLUBUL PRESEI - 280989.

Consiliul de administrație: președinte - DOREL ZĂVOIANU, telefon 281802, 280625; vicepreședinte - MIRCEA DORGOȘAN, telefon 210776; membri: DOREL BARBU, telefon 281797; NICU COJOCARU, telefon 280904; MIRCEA CONTRAȘ, telefon 280854.

Colegiul de redacție: MIRCEA CONTRAȘ (redactor-șef); MARCEL CANCIU (șef secție foto), telefon 281701; ALEXANDRU CHEBELEU (șef secție sport), telefon 281701; NICU COJOCARU (șef secție publicitate) telefon/fax: 280904; GABRIELA GROZA (secretar general de redacție), telefon 280854; VASILE FILIP (șef secție cultură-învățământ-tineret), telefon 281855; 280003; IOAN IERCAN (șef secție politică), telefon 280943; DORU SAVA (șef secție social-economic), telefon 281738; ȘTEFAN TABUIA (șef secție actualități), telefon 281855; 280003; DOREL ZĂVOIANU (președinte al Consiliului de administrație), telefon 281802, 280625.

Difuzare - Marketing: MIRCEA ȚÂȘCĂ (șef secție)-telefon 280904

Tiparul executat la S.C. MEDIAGRAF S.A. ARAD, str. Feleacului F.N., telefon 250902, fax 250920

„Adevărul" poate fi citit și pe Internet la adresa http://adevarul.arad.ro

CURSUL VALUTAR

– VALORI ÎNREGISTRATE IERI, 3 DECEMBRIE 2001

Denumirea valutei	BNR	BCR		BRD		Banca Transilvania		Banca Agricolă		Bursa neagră	
		C	V	C	V	C	V	C	V	C	V
EURO	28184										
Forint	113	106	115			108	113			110	112
Dolar S.U.A.	31540	31450	31625	31350	31650	31500	31800	31440	32000	31300	31500
Marca germană	14410	14019	14528	14125	14490	14150	14320	14000	14400	13800	14100

De mâine **Va fi pus în circulație**

TRAMVAIUL LUI MOȘ CRĂCIUN

În ajun de Sfântul Nicolae, Compania de Transport Public Arad (CTPA) va pune în circulație... „Tramvaiul lui Moș Crăciun"!

Acesta este cel de al patrulea an în care CTPA face o mare bucurie copiilor din municipiul Arad. Tramvaiul va circula zilnic, între orele 8,00 și 20,00, din 6 decembrie a. c. și până după Sfântul Ion. Asta cu excepția zilei de mâine, când tramvaiul va fi pe traseu doar între orele 18,00-20,00.

„Datorită cererilor mari din anii trecuți, ne-am gândit să împodobim încă un vagon pe care-l vom atașa de un alt tramvai. În felul acesta, vom avea practic două tramvaie destinate special copiilor", ne-a declarat d-na Mariana Birău, director exploatare în cadrul CTPA.

Să mai menționăm că se va putea călători gratis cu aceste tramvaie care sunt conduse de vatmani echipați în Moș Crăciun. Pentru a face plimbarea copiilor și mai agreabilă, se vor putea asculta colinde.

N. OPREAN

Atenție la vânzătorii de calendare... ortodoxe!

De aproximativ două săptămâni, pe străzile Aradului și-au făcut apariția tot mai multe persoane care vând calendare ortodoxe.

Problema nu este vânzarea acestor calendare, ci faptul că nu toate persoanele au autorizație de a le comercializa. D-na maior **Floare Dan**, purtător de cuvânt al I.J.P. Arad, a declarat că, „conform normei legislative 103/1991 privind obiectele de cult (în cazul de față, calendarele ortodoxe, n. n.) comercializarea acestui gen de obiecte nu se poate face decât de către Biserici, sau în locuri special amenajate. Persoanele care vând astfel de obiecte trebuie să aibă domiciliul în Arad și să aparțină de Episcopia care pune în vânzare aceste calendare."

Organele de ordine au depistat două persoane care comercializau calendare ortodoxe fără a avea o autorizație în acest sens, acestea fiind: Monica Bârșe (25 ani) din Maramureș și Finlanda Căpitanu (28 ani) din Arad. Acestea au fost amendate cu suma de 150.000 lei fiecare și le-a fost confiscată marfa.

Așadar, cei care se gândesc să vândă, calendare, fără a avea autorizația necesară, ar trebui să se gândească de două ori înainte de a intra în astfel de... afaceri.

R. M.

INFRACȚIUNI!

În acest weekend au ajuns în arestul Poliției mai mulți urmăriți care au de executat mandate cu închisoarea. **Năstase Săndel** (30 ani), din Vulturul, jud. Vrancea - 4 ani închisoare pentru înșelăciune; **Mateș Petrișor** (24 ani), din Galșa - 2,6 ani închisoare pentru vătămare corporală gravă; Lamoș Pavelin Florentin (23 ani), din Galșa - 3 ani închisoare pentru vătămare corporală; **Ion Constantin** (30 ani), din Galșa - 3 ani închisoare pentru vătămare corporală gravă; **Colompar Ștefan** (29 ani), fără ocupație, din Sântana, care are de executat un mandat de 3 ani închisoare pentru furt avut privat și **Timiș Lupu** (21 ani) din Sântana, fără ocupație - 3 ani închisoare pentru furt. ● **Lesan Ioan** (53 ani), din Nădab, **Gudea Florin** (22 ani), din Vărșand și **Balaș Iosif** (36 ani) din Chișineu-Criș, toți fără ocupație, cu antecedente penale, care au sustras din curtea lui V. F. din Chișineu-Criș mai multe bunuri. Cei trei sunt cercetați în stare de libertate. ● Pe mâna Poliției au ajuns și **Chitu Liviu** (31 ani) din Mirescu Mare, jud. Maramureș și **Varga Rozalia** (25 ani), din Arad, care au sustras cinci coli din tabla de pe conductele de apă din zona triaj Vagoane-Astra. ● Polițiștii îl cercetează în stare de libertate pe **Zaboș Ioan** (53 ani), din Pecica, care a sustras 20 de litri de motorină din autoturismul AR-02-AJJ.

PE ȘOSELE...

Dragoș Eugen Marius (28 ani), din Arad, conducând autoturismul AR-03-VTB, pe raza municipiului Arad, neacordând prioritate autoturismului AR-03-GSR, condus regulamentar de Ungur Ioan, s-a tamponat frontal cu acesta. În urma impactului a fost accidentată **Ungur Cornelia** (27 ani), pasager în cel de al doilea autoturism.

Arterm - în cartierul A. Vlaicu

REPARAȚII ÎN VALOARE DE DOUĂ MILIARDE LEI

Pentru că la rețeaua de apă caldă de pe Aleea Hațeg din cartierul Aurel Vlaicu au fost sesizate pierderi importante, Artermul s-a hotărât să rezolve această problemă. Cum? Prin schimbarea totală a rețelei.

„Reparațiile au început deja la înlocuirea rețelei de apă caldă. Și dacă tot suntem la fața locului, o vom schimba și pe cea de încălzire ca să nu avem surprize și să nu trebuiască să facem un lucru de două ori", ne-a declarat **Doru Câmpan** - director general la SC Arterm.

Totalul investiției se ridică la aproximativ două miliarde de lei. Pentru ca abonații de pe Aleea Hațeg să nu aibă probleme cu apa și căldura de sărbători, lucrarea va fi finalizată înainte de 24 decembrie.

N. BODRAN

149 de locuri de muncă vacante

Agenția Județeană pentru Ocuparea Forței de Muncă Arad ne-a pus la dispoziție situația locurilor de muncă vacante la data de 3 decembrie 2001:

Agent comercial 10; Agent de asigurare 13; Agent imobiliar 2; Barman 2; Bucătar 1; Cofetar 1; Confecționer ansamblator articole din textile 15; Croitor 51; Împletitor nuiele 10; Inginer electromecanic 1; Inginer tricotaje confecții 1; Lăcătuș mecanic 10; Macaragiu 1; Mașinist la mașini sp. de așchiere 10; Ospătar 3; Patiser 1; Sudor automatist 1; Sudor electric 5; Tâmplar universal 1; Tinichigiu auto 1; Vânzător 4; Zidar 5.

S. AMBRUȘ

Munca la negru

Recent, inspectorii Inspectoratului Teritorial de Muncă (ITM) Arad au depistat 12 persoane care lucrau „la negru", acestea fiind „angajate" la firmele Domaso SRL (opt persoane) și ECO LINE (patru persoane).

Pentru aceste nereguli, ITM a aplicat amenzi în valoare de zece milioane de lei.

C.T.

Consiliul Local din Hălmagiu trebuie să găsească o locuință pentru doctorița din comună

Alegii locali din comuna Hălmagiu trebuie să găsească o soluție pentru a-i asigura o locuință decentă doctoriței din comună. **Dr. Camelia Jurcuț** a venit în Hălmagiu de mai bine de un an, dar nu a primit încă o casă potrivită pentru a-și desfășura activitatea în condiții decente. La început de secol XXI, dr. Camelia Jurcuț este obligată să se spele într-un lighean. Casa în care locuiește nu îi oferă condiții potrivite. Nefiind locuită de mai mult timp, casa a fost amenajată cum s-a putut prin strădaniile doctoriței, care și-a făcut singură chiar și soba. Dr. Camelia Jurcuț a reușit să găsească și această casă doar cu ajutorul preotului paroh Viorel Nan, care fiind de-al locului, s-a interesat și a reușit să găsească o soluție locativă provizorie.

O soluție ar putea fi găsită, cu ajutorul consilierilor locali. Dr. Camelia Jurcuț a depus o cerere pentru locuința în care a stat dr. Cobzariu, fostul medic al comunei. Apartamentul vizat este neocupat de un an de zile, însă consilierii locali tărăgănează rezolvarea problemei. Primarul Marin Iorga este decis să o ajute pe doctorița din Hălmagiu. Domnia sa ne-a declarat că va repune problema în discuție consiliului local în ședința din această lună. **„Medicii vin oricum greu la țară, așa că este datoria noastră să-i asigurăm doctoriței Camelia Jurcuț condiții de locuit decente, cât mai apropiate de cele de la oraș"** - ne-a declarat primarul **Marin Iorga**. Rămâne ca și consilierii locali să înțeleagă acest lucru, am completa noi.

VOICU SIDA

Bilanț, la Protecția Civilă

DEFICIENȚE MAJORE LA CAPITOLUL DOTĂRI

Ieri, la Sala 70 a Consiliului Județean Arad, Inspectoratul de Protecție Civilă Arad a prezentat bilanțul pe anul în curs.

Pe lângă reprezentanți ai inspectoratului, comandanții comisiilor locale și comandantul Marcel Lucaciu, au mai participat: primarul Dorel Popa, subprefectul Florin Remețan și colonelul Ioan Căncioiu din partea Comandamentului Central al Protecției Civile.

Bunuri salvate în valoare de 160 de miliarde de lei

Anul 2001 a fost unul relativ ușor pentru Comandamentul de Protecție Civilă a Județului Arad, apreciază lt.-col. Marcel Lucaciu.

„Am avut 208 intervenții, din care 201 pentru incendii și am participat la 21 de descarcerări, reușind să salvăm bunuri în valoare de peste 160 de miliarde de lei."

Cursurile de pregătire și perfecționare s-au desfășurat pe tot parcursul anului, pe diferite categorii.

Reprezentanți ai Protecției Civile Arad au luat parte la exercițiile „Barney-Hefaistos" (simulare de cutremur), „Tatra 2001", „Criș 2002" și „Axiopolis."

În ceea ce privește șefii protecției civile din localitățile județului, participarea la instruiri a fost următoarea: primari - 98%, viceprimari 50% și secretari 100%.

Lipsuri

Dincolo de realizări, Marcel Lucaciu nu s-a sfiit să evidențieze o serie de lipsuri care îngreunează activitatea instituției pe care o conduce:

- lipsa mijloacelor financiare
- lipsa bibliografiei și a poligonului de pregătire
- planuri de intervenție întocmite superficial
- slaba implicare a primarilor
- lipsa stocurilor de materiale și mijloace de intervenție

„170 de sate nu au mijloace de alarmare, iar în comunele Șilindia, Tauț, Hălmagiu, Hălmăgel și Petriș mijloacele de transmisie primite în 1997 nu au fost montate nici până acum. Lucrăm greu cu ceea ce avem, dar cine mai are curajul să folosească o mască de gaze produsă în 1980, cu o garanție de 5 ani?" Fără comentarii.

SORINA AMBRUȘ

Sezonul... ulcerelor

Primăvara și toamna sunt sezoanele „propice" hemoragiilor digestive. Cei mai mulți suferinzi de ulcer au de pătimit în aceste perioade ale anului din cauza bolii. La Serviciul ambulanță interne a Spitalului Clinic Județean vin aproape zilnic câte trei-patru persoane cu hemoragii digestive, chiar dacă am intrat deja în iamă. Pentru a nu ajunge în astfel de situații, celor bolnavi de ulcer li se recomandă respectarea cât mai strictă a regimului prescris de medic precum și renunțarea, pe cât este posibil, la fumat.

A. B.

Tragedie la Fabrica de Mobilă Pâncota

UN TÂNĂR DE 25 DE ANI A MURIT LA LOCUL DE MUNCĂ

Ieri dimineață, puțin după ora 8,00, **Pavel Goiș**, muncitor în cadrul **S.C.C.D. „Pâncotas" S.A,**. a decedat la locul de muncă. Tragedia s-a produs în timp ce muncitorul ajuta la descărcatul unor bușteni. Oblonul mașinii din care aceștia erau coborâți a cedat, bușteniii prăvălindu-se peste trupul lui Pavel Goiș. Acesta avea numai 25 de ani și era angajat ca și ifronist în cadrul **Secției a III-a - Transporturi** din cadrul Fabricii de Mobilă Pâncota. Grav accidentat, tânărul a decedat în drum spre Spitalul Județean Arad.

Ing. Ioan Irimia, directorul adjunct al S.C. „Pâncotas" S.A., declară: **„Au sosit la puțin timp reprezentanți ai Procuraturii, ai Direcției Muncii, în fine, cazul este cercetat în amănunțime. Pentru mine personal a fost un șoc să aflu că s-a produs acest accident. Aproape că este vorba despre viața unui copil. A fost un accident nefericit, tânărul aflându-se atât în locul nepotrivit, cât și la timpul nepotrivit."**

Sing. **Ioan Chișmore**, șeful secției în cadrul căreia lucra Pavel Goiș, completează: **„Era un băiat bun și disciplinat. Vom afla ce s-a întâmplat cu exactitate doar după ce organele abilitate își vor prezenta concluziile în legătură cu accidentul. Goiș lucra la noi de doi ani și nouă luni și nu a avut niciodată nici un fel de probleme. Era născut la Măderat și căsătorit la Galșa. Este o mare tragedie și o adevărată pierdere pentru noi."**

EUGENIA BĂRDAȘ

VREI SĂ FII MOȘ CRĂCIUN?

„Moș Crăciun poți fi chiar tu" este denumirea unui proiect inițiat de Serviciul de reintegrare socială și supraveghere de pe lângă Tribunalul Arad, Secția de asistență socială a Facultății de Teologie Ortodoxă din cadrul Universității Aurel Vlaicu și de două asociații arădene: Stil Alter-Nativ și Pro Visio. Orice persoană sau firmă, care are posibilitatea și dorința de a ajuta, poate fi Moș Crăciun pentru bătrânii din Centrul de asistență și îngrijire a vârstnicilor de pe Calea Bodrogului și pentru minorii aflați în supravegherea și asistența Serviciului de reintegrare și supraveghere de pe lângă Tribunal.

Proiectul propune o variantă inedită de a pune cadouri sub bradul de Crăciun al celor pe care Moșul i-a cam uitat în ultima vreme. Adică realizarea unei producții audio (CD-uri și casete) – **„Fulgi de Dar"**, promovarea, lansarea și comercializarea acestei producții și, în cele din urmă, transformarea profitului obținut din vânzări în cadouri pentru cele două categorii defavorizate. CD-ul și caseta „Fulgi de Dar" cuprind colinde interpretate în manieră swing de către **Dana Galiș**, membră a Asociației Stil Alter-Nativ. O casetă costă 60.000 de lei, iar CD-ul 80.000.

„Proiectul se derulează în mai multe etape. Prima – strângerea fondurilor pentru realizarea producției audio – se finalizează în această săptămână. În a doua etapă s-au făcut înregistrările. Matrița este gata, mai trebuie doar multiplicată, după care urmează finalizarea producției celor 500 de CD-uri și casete (250+250). Termenul limită pentru această etapă este 5 decembrie. A treia fază – derulată până la 15 decembrie – presupune o campanie intensă pentru lansarea și comercializarea producției. Această etapă se va realiza cu ajutorul studenților de la asistență socială. Vor exista puncte de vânzare și mediatizare a intenției proiectului la magazinele Siesta și Muzica, la Poștă, pe holurile universității, în campusul studențesc și, dacă se reușește încheierea unor contracte, în marile magazine din Arad. Toate fondurile obținute din vânzări vor fi folosite pentru a cumpăra cadouri pentru cei aproximativ 200 de bătrâni din Centrul de pe Bodrogului și pentru cei 15 copii asistați de Serviciul de reintegrare. Este important scopul umanitar al proiectului prin șansa pe care o oferă minorilor infractori de a-și repara o parte din greșeala comisă, împodobind bradul de Crăciun al bătrânilor și oferindu-le cadouri. Distribuirea darurilor se va face în perioada 15-19 decembrie" – precizează **Dalina Groza**, șeful Serviciului de reintegrare socială și supraveghere de pe lângă Tribunalul Arad.

Pentru realizarea producției audio sunt necesare aproximativ 45 de milioane de lei. Deocamdată, s-a strâns doar un sfert din această sumă. Dar se așteaptă încă donații din partea unor firme potente financiar. Cum destinația banilor este foarte clară, ar mai rămâne doar ca sponsorii să treacă la concretizarea predispozițiilor lor caritabile.

DIANA DUȚU

CONCERT DE BINEFACERE

Facultatea de Teologie Ortodoxă - secțiile de asistență socială - organizează astăzi, de la orele 17, la sala mică a Casei de cultură a sindicatelor, un spectacol de binefacere - „Glasuri pentru Crăciun".

În program: muzică populară, muzică ușoară, scenete și un mini-concert de colinde susținut de corul facultății.

Fondurile care se vor obține vor fi folosite pentru cadouri la centrul de plasament pentru copii și azilul de bătrâni.

„Culori"

Astăzi, la orele 16, Librăria „Ioan Slavici" găzduiește lansarea volumului de versuri „Culori" de Alexandru Adrian Tiulea.

Prezentarea noii apariții editoriale - la Editura „Viața arădeană" - va fi făcută de P. S. dr. Timotei Seviciu, episcopul Aradului, scriitorul Florin Bănescu, poetul Vasile Dan și editorul Sabin Bodea.

CONFERINȚĂ PE TEME... ANTISIDA

Astăzi, 4 decembrie, la ora 10,30, Cantina Municipală va găzdui o conferință cu ocazia Zilei Mondiale Antisida. Sunt invitate să participe toate persoanele interesate de acest subiect.

„Revelion în România"

Ministrul Turismului, Dan Matei Agathon, a lansat, luni, la Constanța, programul "Revelion în România", care se adresează în exclusivitate elevilor și studenților, indiferent de forma de învățământ pe care aceștia o urmează. Programul include un sejur de trei zile și masa de Revelion și costă 990.000 lei.

Dan Matei Agathon a declarat că, pentru prima fază, sunt pregătite aproape 1.500 locuri de cazare la mare și în țară: 550 locuri la hotel Doina din stațiunea Neptun, 200 locuri la hotel Steaua de Mare din Eforie Nord, 500 locuri la Hebe, 100 de locuri la Amara și peste 70 de locuri în hotelul administrat de BTT la Sibiu.

Biletele vor fi puse în vînzare peste cîteva zile prin intermediul agenților de turism care au contracte cu societățile comerciale din turism din zonele respective.

Ministrul Turismului a spus că, deocamdată, au fost identificate doar 1.500 locuri deoarece, pentru prima dată în ultimii 11 ani, cererea pentru Revelion este foarte mare. Președintele Asociației Naționale a Agenților de Turism, Cornel Găină, l-a informat pe ministru că mai sunt la vînzare doar 15% din capacitățile existente pentru Revelion.

Primele oferte vîndute au fost pachetele cele mai scumpe, de cîte 30 milioane pentru un sejur de cinci zile în Poiana Brașov, Predeal, Sinaia și Azuga.

MARȚI, 4 DECEMBRIE 2001

TVR 1
7,00 Jurnalul de dimineață
7,29 TVR: 45 de ani în 45 de secunde - rel.
7,30 Strict necesar. Magazin
8,20 Justițiarii - s. rel.
9,10 Iartă-mă! - rel.
10,10 Niciodată nu e prea târziu - s. rel.
11,00 TVR Timișoara
13,00 Ghici cine vine la tine? - rel.
13,59 TVR: 45 de ani în 45 de secunde - rel.
14,00 Jurnalul de prânz
14,30 Puncte cardinale
15,00 Față-n față - rel.
16,00 Kronika
17,00 Feminin
17,45 Serial
18,25 Justițiarii - s.
19,15 Avanpremieră Știri. Sport
19,35 Becker - s.
19,59 TVR: 45 de ani în 45 de secunde
20,00 Jurnal. Meteo. Sport
20,30 Oferta - dramă, SUA, 1980
22,15 Amprente
22,30 Frontal
23,29 TVR: 45 de ani în 45 de secunde - rel.
23,30 Jurnalul de noapte
0,00 Lumea dansului

TVR 2
7,00 Femeia misterioasă - rel.
8,00 Veni, video, vici!
8,15 Desene animate
9,30 Tribul - s.
10,00 Căței meseriași - rel.
10,25 On line - rel.
11,00 Știri
11,05 Da.nu@tvr.ro - rel.
12,05 Afaceri la cheie - rel.
12,35 Tată, am încurcat-o! - s.
13,00 Femeia misterioasă - s.
13,45 Desene animate
15,00 Știri
15,05 Toți, împreună
16,05 Tribuna partidelor parlamentare
16,35 Puls 2001
17,05 Spectacolul lumii - rel.
17,35 Tribul - rel.
18,00 E dreptul tău!
18,30 Știri
18,40 Cinematograful, o istorie vie
19,30 Handbal feminin: **România - Spania**, în direct
21,00 Fețe
21,10 Insula visurilor împlinite - s.
22,00 Telejurnal
22,30 Pentru patrie - istoric, România, 1977

PRO TV
7,00 Bună dimineața!
8,00 Știrile ProTV
9,00 Tânăr și neliniștit - rel
9,55 .Ro - rel.
10,00 Melrose Place - s.
10,45 Oxigen - rel.
11,15 Promotor - rel.
11,45 Dharma și Greg - s.
12,15 Tărâmul pescarilor - ultimul episod
13,00 Detectiv în Vancouver - s.
14,00 Atentat la World Trade Center - f., rel.
16,00 Tânăr și neliniștit - s.
17,00 Știrile Pro TV
17,35 Căsătorie în direct
17,50 Teo
19,00 Știrile Pro TV
19,50 Urmărire generală
20,30 Răzbunare fără limite - primul episod
21,30 Fotbal, Liga Campionilor, în direct
23,35 .Ro
23,40 Gândește liber - emisiune de business
0,45 Fotbal - rezumat UEFA
2,00 Căsătorie în direct
2,15 Minciunile dragostei - comedie romantică, SUA, 1989
4,45 Tărâmul pescarilor - rel.

TV ACASĂ
7,00 Știrile de Acasă - rel.
7,30 Doctorul casei - rel.
8,00 Amor latino - rel.
9,00 Rază de lumină - rel.
9,30 Prima dragoste - rel.
10,05 Acasă la bunica - rel.
10,15 Betty cea urâtă - rel.
11,15 De 3 x femeie - rel.
12,15 Dădaca - rel.
12,40 Terra nostra - rel.
13,40 Iubire fără limite - s.
15,30 Războiul pasiunilor - s.
16,30 Dragoste nebună - s.
17,20 Acasă la bunica
17,30 Amor latino - s.
18,20 Căsuța poveștilor
18,30 Știrile de Acasă
19,00 Rază de lumină - s.
19,30 Prima dragoste - s.
20,00 Betty cea urâtă - s.
21,00 De 3 x femeie
22,00 Terra nostra - s.
23,00 Dădaca - s.
23,30 Știrile de Acasă - rel.
0,00 90-60-90 Fotomodele - s.
0,50 Sânge din sângele meu - s.
1,20 De 3 x femeie - rel.
2,20 Muzica de Acasă

HBO
8,00 Pleasantville - comedie, SUA, 1998
10,05 Paulie - comedie, Anglia, 1998
11,40 Iubirea secretă a reginei Victoria - dragoste, Anglia, 1997
13,25 Complicitate - dramă, Anglia, 2000
15,05 Averea lui Cookie - comedie, SUA
17,05 Furnicutze - animație, SUA, 1998
18,30 Taxi - acțiune, Franța, 1998
20,00 Bossa Nova - comedie romantică, Brazilia/SUA, 2000
21,35 Cinema
22,00 Camarazi de război - s.
0,05 Primii o sută de ani ai surorilor Delany - biografic, SUA, 1999
1,35 Scrisoarea de dragoste - dragoste, SUA, 1999

PRIMA TV
7,00 Salvați de clopoțel - rel.
8,00 Prima Mix!
12,45 Video civica
13,00 Levintza prezintă - rel.
13,30 Camera de râs - rel.
14,00 Strada Milion
15,00 Vânătoarea comorilor - s.
16,00 Salvați de clopoțel - s.
17,00 Impact
17,30 Real TV
18,00 Focus
19,00 Camera de râs
19,30 Strada Milion
20,00 Copiii spun lucruri trăsnite
21,00 Camera de râs
22,00 Obiectiv
23,00 Focus Plus
23,30 Vânătoarea comorilor - s. rel.
0,25 Clip Art - rel.
0,30 Camera de râs - rel.
1,00 Strada Milion - rel.

TELE 7 ABC
8,00 Muzică
9,59 Telecaricatura zilei
10,00 Tentații - rel.
10,30 Muzică
12,00 Fotbal la Tele 7 - rel.
12,30 Buletin de știri
12,40 Fotbal la Tele 7 - rel.
13,40 Muzică
14,00 Club ABC - rel.
15,00 Documentar
16,00 Muzică
18,00 Documentar
18,30 As show
19,29 Telecaricatura zilei
19,30 La ordinea zilei
21,00 Telejurnal
22,00 Manager XXI
23,00 Muzică
7,00 Telejurnal - rel.

ANTENA 1 – TV ARAD
7,00 Observator
7,50 Sport
8,00 Cafeaua cu sare - talk-show
9,00 Știri TVA - rel.
9,30 Video civica - rel.
9,40 Magazin sportiv - rel.
10,00 Îmbrățișări pătimașe - s.
12,00 Noaptea târziu cu Mircea Badea - rel.
13,00 Știrile amiezii
13,15 Pretender - s.
14,00 Peggy Sue se mărită - f., rel.
16,00 Club T
16,20 Publicitate, Promo
16,30 Video civica
16,45 Știri TVA
17,15 Milagros - s.
19,00 Observator
19,50 Sport
20,00 Brigada mobilă
20,20 Arunc-o pe mama din tren - comedie neagră, SUA, 1987
21,57 Publicitate TVA
22,00 Observator
22,15 Ediția de noapte TVA
22,30 Sport
22,35 Marius Tucă Show
23,35 Noaptea târziu cu Mircea Badea
0,35 Inimă sălbatică - s.
2,00 Casa de pe plajă - s.
3,30 Observator - rel.
4,30 Marius Tucă Show - rel.

TV RCS
8,30 Cafeaua de dimineață
9,30 Des. animate
10,00 Mistere și farmece - doc.
10,30 Maniac Mansion - comedie
11,00 Știrile RCS - rel.
11,45 Unchiul meu - film
13,15 Seniora Tentacion - s.
14,00 Știrile RCS - rel.
14,35 Când inima așteaptă - s. copii
15,00 Seniora Tentacion - s.
15,45 Viața lui Greg Longaniz - s.
17,15 Documentar
17,45 Convietuiri
18,15 Știrile RCS
19,00 Documentar
19,52 Dedicații muzicale
20,00 Atitudini- em. inf.
22,00 Știri RCS
22,35 Tentația - film
24,00,00 Erotica

RADIO EUROPA FM (89,3 MHz)
6,00-10,00 Deșteptarea - cu Gabi Dobroiu (7,00 Jurnalul de dimineață); 10,00 Europa Express cu George Zafiu; 13,00 Jurnalul de prânz; 13,30 România în direct cu R. Turcescu; 14,00 Drum cu prioritate cu Radu Constantinescu; 18,00 Jurnalul de seară; 18,30 Interviurile Europa FM; 19,00 Clubul de seară cu Denis Ciulinaru; 22,00 Jurnalul de noapte; 22,30 Infomania cu Dan Goanță; 23,00 Europa lângă tine.

RADIO PRO FM (92,1 MHz)
5,00 - 5,30 BULETIN DE ȘTIRI la fiecare sfert de oră; 5,30 - 7,00 PRO FM PÂNĂ LA UNU; 7,00 - 10,00 PRO FM PÂNĂ LA UNU - cu Flavius Esnican; 10,00 - 13,00 PRO FM PÂNĂ LA UNU; 13,00 - 14,00 13-14 CU ANDREI - cu Andrei Gheorghe; 14,00 - 17,00 POFTIM PRO FM - cu Cătălin Lăpușcă; 17,00 - 19,00 PRO FM E AICI - cu Cristi Schnebli; 19,00 - 22,00 ASCULTĂ-ȚI MUZICA!; 22,00 - 23,00 MUZICA GREA; 23,00 - 2,00 PRO FM BY NICHT - cu Vlad Craioveanu.

RADIO ARAD & RADIO CONTACT (99,1 MHZ)
6,00 Lupta cu somnul; 8,00 Matinal cafe; 10,00 Tovarășii mei; 12,00 Pulsul zilei; 14,00 Radio Magazin Deutsche Welle; 15,00 Muzica așa cum vrei; 17,00 Bujor Buda și invitații săi; 18,00 Radiomagazin Radio France Internationale; 19,00 Bună seara, Arad!; 20,00 Ce și pentru cine; 21,00 Seară de seară; 22,00 Studio M; 23,00 Teoria iubirii; 24,00 Contact FM.

RADIO TIMIȘOARA
6,00 Ceasurile dimineții; 8,00 Muzică populară cu dedicații; 9,00 Cânt din suflet; 10,00 De zece ori România; 11,00 Pop matineu; 12,00 Miez de zi la polul vest; 13,00 Emisiune în limba germană; 14,00 Emisiune în limba maghiară; 15,00 Emisiune în limba sârbă; 16,00 Actualitatea în 60 de minute; 17,00 Carusel cultural; 18,00 Actualitatea radio; 18,10 Familia; 19,00 Radiojurnal; 19,15 Vârsta a treia; 20,05 Contemplații simfonice; 0,50 Călătorie în lumea poveștilor; 21,00 Curierul de seară.

RADIO SEBIȘ
6,00-9,00 Cronica cârcotașilor - (p)
9,00-10,00 Precinie, precinie
10,100-12,00 Cafeaua de zece
12,00-15,00 „21" Expres
15,00-16,00 Bună ziua oameni buni - muzică populară cu dedicații
16,00-19,00 Meridian „21"
17,00-18,00 Terra 2000
19,00-20,00 Sus paharul, fiecare! - muzică populară și dedicații
20,00-22,00 E seara ta!
22,00-23,00 Lecții particulare - (p)
23,00-06,00 „21" Night Hits

Redacția Adevărul nu își asumă răspunderea pentru modificările ulterioare intervenite în programele Radio - TV

NICI O MOȚIUNE FĂRĂ... PREȘIUNE

Tableta zilei

Celebrul slogan „nici o sesiune fără o moțiune" a fost lansat înainte de 1996, de către opoziția de atunci, care este și cea de acum, cu „mici" excepții, adică PRM, care era alături de PDSR și UDMR, care pe vremea aceea nici măcar nu se gândea că ar putea să sprijine vreodată un guvern PDSR. Moțiunile au curs „gârlă", fără nici un rezultat, pentru că „mașina de vot" funcționa fără probleme. După 1996, a venit rândul PDSR-ului să depună moțiuni de toate felurile, tot fără rezultat. Acum, liberalii, peremiștii și democrații lui Băsescu se întrec în moțiuni. De această dată însă, chiar dacă nu au sorți de izbândă, ele folosesc cuiva, adică UDMR-ului! Dacă depun liberalii o moțiune, UDMR-iștii spun că da, moțiunea este corectă, dar ei nu pot să o semneze și nici să o voteze pentru că au semnat un protocol cu PDSR-ul și vor să se țină de cuvânt. Evident, nu atât corectitudinea este cea care îi obligă să-și respecte semnătura, cât avantajele care decurg din sprijinirea partidului de guvernământ. Deși votează împotriva moțiunilor, de bucurat, se bucură de fiecare dată, pentru că fiecare moțiune este un nou prilej de a pune „sula în coasta" guvernanților. Conform politicii pașilor mărunți, pe care a aplicat-o cu o consecvență de invidiat, de fiecare dată UDMR-ul cere puțin, însă, după cum bine zice românul, picăturile fac ploaia. Aceste picături se adună de fiecare dată când PDSR-ul are nevoie de voturile UDMR-ului pentru a adopta o lege de importanță vitală pentru modul în care este perceput în ochii opiniei publice interne și internaționale. O moțiune de cenzură, însă, este cu atât mai importantă, pentru că este vorba despre însăși existența Guvernului. În acest caz, evident și pretențiile vor fi mai mari. Sigur, cei care înaintează moțiunea nu-și fac nici o iluzie. UDMR-ul va vota în continuare alături de PDSR, pentru că are tot interesul și împușcă doi iepuri dintr-o dată: mai smulge o concesie, două și, în plus, dovedește Uniunii Europene că este o uniune într-adevăr democrată, întrucât votează legile pe care Uniunea Europeană le cere cu insistență, ca fiind absolut necesare pentru procesul de integrare. Pe scurt, iată de ce se bucură UDMR-ul atunci când cineva promovează o moțiune, fie ea simplă sau „complicată", vorba unui amic. Ne întrebăm, însă, până unde își va putea permite PDSR-ul să cedeze presiunilor la care este supus, având în vedere că electoratul ușor se poate pierde.

SIMION TODOCA

ÎN EUROPA, NIMENI NU-ȘI MAI PERMITE SĂ FIE MANAGER DE CONFLICTE INTERETNICE!...

Interviu cu SABIN GHERMAN, președintele Ligii Pro Transilvania și Banat

- D-le Sabin Gherman, vă simțiți concurat de Manifestul transilvan elaborat de miniștrii PSD din Cluj?

- Aceste încercări au un păcat capital: nu te poți adresa unor transilvăneni excluzându-i pe alți transilvăneni. Cozmin Gușă și alți membri din PSD nu înțeleg că nu ai cum să promovezi un regionalism exclusivist. Atât timp cât spui „trăiască Ardealul, dar atenție la unguri" n-ai făcut nimic, promovezi un regionalism exclusivist de tip Kosovo. Acum v-am citat din opiniile celor din Parlamentul European cu care am vorbit la Bruxelles și care știau despre ce este vorba. Un manifest pentru Transilvania trebuie să se adreseze tuturor transilvănenilor, români, maghiari, țigani sau evrei. Altfel, este vorba despre un naționalism regional extrem de contaminat de precedentul kosovar.

- Manifestul a fost comandat de Adrian Năstase, care luase atitudine cu o lună înainte față de „pericolul federalizării". Era un răspuns la inițiativa dvs. de a înființa un partid politic.

- În Ardeal nu s-a vorbit de federalizare, mai puțin în momentul în care presa centrală și oamenii politici din București au început să vorbească ei înșiși despre acest pericol. Este ca și în povestea cu drobul de sare, pe care nu au de unde să o știe pentru că ei nu citesc. Pe noi ne interesează un sistem coerent, administrativ și financiar, așa cum există în Uniunea Europeană. Nici mai mult, dar nici mai puțin. Noi vom avea propriul program politic ...

- Îl veți avea când veți avea un partid. Liga Pro Transilvania și Banat nu a fost înregistrată ca partid politic ...

- Liga Pro Transilvania și Banat este admisă în Alianța Liberă Europeană, grup reprezentat puternic în Parlamentul Europei. Am adunat numărul necesar de semnături, dar vom merge la tribunal doar cu delegații Parlamentului European lângă noi, pentru că am fost avertizați clar de faptul că politicul se va amesteca în justiție. Primul ministru Adrian Năstase se lăuda că nu vom fi admiși datorită intervenției sale, iar acest lucru ne face să fim foarte precauți. Noi credem că avem dreptul să propunem proiecte care sunt în deplin acord cu prevederile Constituției României. De exemplu, prof. Ioan Deleanu, specialist în drept constituțional, a spus că statul unitar poate acorda, în anumite limite și în anumite limite de competență, un anumit grad de autonomie unor provincii, regiuni, județe sau departamente. Noi mergem pe o latură care privește administrația și economia, nicidecum latura etnică sau teritorială.

- Aceste idei nu reprezintă un pericol pentru disoluția autorității statului în unele zone, cum ar fi Harghita și Covasna?

- Disoluția autorității statului apare din păcate peste tot. Sunt curios câți polițiști au intrat în ultimul timp în cartiere cum ar fi Ferentari ...

- Nu le puteți pune pe același plan ...

- Poliția are datoria să asigure ordinea publică, care să ne permită să trăim decent. Despre Harghita și Covasna mulți vorbesc fără să fi fost vreodată acolo. Eu m-am întors recent din acea zonă și nu mi-a dat nimeni în cap pentru că sunt român. Este însă o zonă în care se poate câștiga capital electoral, de aceea se vorbește atât de mult despre ea.

- Ce proiect urmărește acum Liga Pro Transilvania și Banat?

- Liga va promova un proiect pentru toate regiunile istorice, nu doar pentru Transilvania. Noi nu putem să vorbim în numele tuturor, dar vom propune un model. Dacă moldovenii sau dobrogenii sunt de acord că acest model este o garanție pentru o viață mai bună, pentru un control mai eficient al banului public, vom avea șanse de succes, dacă nu, nu. Oricum, am spus-o de mai multe ori, nu-și au rostul termeni ca federalizare, autonomie teritorială sau separatism.

- Până unde merge această autonomie?

- Este vorba despre o autonomie administrativă și financiară, care ține de anumite competențe de conducere alocate conducerilor regiunilor istorice. Nu sunt vizate competențele care țin de regimul vamal, apărare sau politică externă. Cred că în Europa nimeni nu își mai permite să fie manager de conflicte interetnice.

- Cum se explică atunci reacția dură a oamenilor politici la adresa proiectului dvs.?

- Sunt două motive. Primul privește mentalul colectiv - îmi amintesc că și atunci când s-a vorbit despre autonomie universitară s-a spus că este vorba de separatism. În capul majorității politicienilor români, autonomie înseamnă separatism, ori în nici un normativ european acești termeni nu sunt identici, nici măcar atunci când este vorba despre autonomie teritorială. Al doilea motiv este acela că am cerut o reducere drastică a numărului de parlamentari, pentru că numărul acestora este excesiv. Avem parlamentari mai mulți decât în țări ca Spania, Polonia sau SUA, care au populații mult mai numeroase decât a României. Apoi, conform modelului propus, statului central îi revin mai puține atribuții. Am mai propus ca salariul parlamentarilor să fie salariul mediu pe economie, după modelul german de după al doilea război mondial. Solidaritatea socială trebuie să pornească de sus în jos, iar parlamentarii trebuie să fie conștienți că sunt salariații noștri.

IOAN IERCAN
FLAVIUS GHENDER

ApR ȘI PNL - MAI APROAPE DE SEMNAREA PROTOCOLULUI

Punctul divergent major: organizația de tineret

La sfârșitul săptămânii trecute, conducerile județene ale ApR și PNL au avut o nouă rundă de discuții pentru semnarea protocolului de fuziune. După această întâlnire, reprezentanții celor două partide au părut că au depășit momentul dificil prin care au trecut cu o săptămână înainte, când se vorbea despre blocarea negocierilor și arbitrajul conducerilor centrale de la București. O „mână de ajutor" dată echipelor de negociatori a fost plecarea președintelui CJA, Caius Parpală, la PSD, plecare care a afectat serios poziția liberalilor la o eventuală mediere de la București. Punctul divergent major este situația organizațiilor de tineret, în care nimeni nu pare dispus să cedeze.

ApR A OBȚINUT RAPORTUL DE 2 LA 1

Președintele ApR, Gavril Popescu, a spus că liberalii au acceptat în cele din urmă oferta partidului său: paritatea în birourile de conducere va fi de 2/1 pentru liberali. Concret, din cei 27 de membri ai Biroului Județean, 18 vor proveni de la PNL și 9 de la ApR. Președintele partidului va fi Titus Gheorghiof de la PNL, iar prim-vicepreședinte Gavril Popescu de la ApR. Situația va fi identică și în cazul biroului municipal. Președintele Popescu a recunoscut însă că discuțiile nu au ajuns la nici un rezultat în ceea ce privește structura conducerii organizației de tineret. Oferta ApR - paritate și președinte aperist - nu a fost acceptată nici în ruptul capului de către liberali. Cele două părți nu au dorit să semneze un protocol separat pentru organizația de tineret, așteptând ajungerea la un acord și în acest punct.

„AM AJUNS DOAR LA UN ACORD DE PRINCIPIU"

Președintele liberal Titus Gheorghiof a fost chiar mai rezervat decât omologul său aperist chiar dacă a spus că s-au făcut progrese: **„din punctul meu de vedere, discuțiile au fost bune, mă îndreptățesc să cred că vor semna protocolul până la Crăciun".** Președintele Gheorghiof spune că nici structurile stabilite pentru birourile județene și municipale nu sunt stabilite definitiv: **„s-ar putea ca statutul PNL modificat să prevadă doar 21 de membri în biroul județean și nu 27 cum am stabilit noi. Este vorba doar de un acord de principiu."**

Acesta a recunoscut că raportul de 2/1 a fost acceptat ca principiu,

în condițiile în care plecarea lui Caius Parpală a slăbit considerabil argumentele PNL-ului. Apoi, spune președintele liberal, mai sunt de stabilit foarte multe lucruri, legate de numărul și evidența membrilor cu care vine fiecare partid, documente, patrimoniu etc. În ceea ce privește organizația de tineret, liberalii nu sunt dispuși la concesii.

FLAVIUS GHENDER

PUR APRECIAZĂ POZIȚIA UDMR

Ziua Națională trebuie respectată de toți cetățenii României

Partidul Umanist consideră că senatorul UDMR Sogor Csaba și primarul de Miercurea Ciuc, Csaba Istvan, trebuie să răspundă în fața autorităților pentru că au instigat cetățenii români de naționalitate maghiară din județul Harghita să nu participe la festivitățile dedicate Zilei Naționale a României.

Credem că o asemenea atitudine poate conduce la stări nejustificate de tensiune și conflict între cetățenii României. Partidul Umanist consideră că sunt de neconceput intoleranța și lipsa bunului simț în relațiile dintre locuitorii aceleiași țări.

Partidul Umanist caracterizează gestul celor doi, **cetățeni ai României**, ca fiind unul necontrolat și neplăcut. Ziua națională trebuie respectată de toți cetățenii țării, indiferent de naționalitate. Niciodată un oficial român nu i-a îndemnat pe românii de origine maghiară să neglijeze sărbătorile proprii etniei lor.

Apreciem poziția UDMR care a criticat gestul domnilor Sogor Csaba și Csaba Istvan și care nu s-a raliat unei astfel de acțiuni.

BIROUL DE PRESĂ AL PUR

PSM ARAD A ÎNFIINȚAT COMPARTIMENTUL DE RELAȚII INTERNAȚIONALE

La ședința Biroului județean Arad al PSM s-a hotărât înființarea Compartimentului de Relații Internaționale, format din cinci membri. Cele două subcomisii (Relații politice internaționale și Relații economice internaționale) sunt conduse de către conf. univ. Tamșa Andronic, respectiv ing. Octavian Cheț. ● Mihai Lelik, președintele organizației județene a PSM, ne-a mai informat că duminică au avut loc alegeri la trei organizații din județ: Buteni - președinte Aurelia Perva. A fost constituită și organizația de tineret a PSM Buteni, președinte fiind Ioana Borlea ● Bocsig - președinte Teodor Cilan, vicepreședinte Ioan Ciul ● Moneasa - președinte Mihai Ferenț.

Până în primăvara anului viitor se vor desfășura alegeri la organizațiile din Pecica, Pâncota, Secusigiu, Ususău, Pleșcuța, Beliu, Cermei, Bârsa, Dezna. Conferința municipală din martie 2002 va încheia campania de alegeri și restructurare a PSM.

S. TODOCA

SĂ VEDEM PE UNDE VOM SCOATE CĂMAȘA!

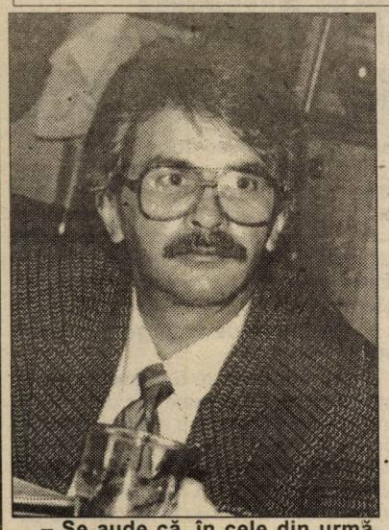

● Interviu cu dl. DORU CÂMPAN, directorul SC Arterm Arad

– Se aude că, în cele din urmă, contractele de furnizare a energiei termice sunt gata.

– Într-adevăr, întocmirea lui durând însă ceva mai mult datorită numeroaselor precizări și anexe care le însoțesc. De reținut că aceste contracte care numără 21 de pagini au o valabilitate de 5 ani de zile. Deci, mai exact până în anul 2007.

– Observ că în noul contract nu mai apare factura preliminară ca o modalitate de plată a cheltuielilor deși - conform unei Hotărâri de Guvern anume - ea figura inițial în contract.

– Așa este, dar ulterior, mai precis prin Legea nr. 326 din septembrie curent, Legea serviciilor de gospodărire comunală ea a fost anulată. Revenind la chestiunea contractelor, aș vrea să sper că ele vor ajunge cât mai curând în mâna consumatorilor, respectiv cel mai târziu până la sfârșitul lunii ianuarie, începutul lunii februarie a anului viitor. Tot ca o noutate aș dori să amintesc celor interesați deschiderea în cartierul Aurel Vlaicu, la blocul 8 a unei casierii comune cu Regia de apă-canal și Uzina electrică, ea adăugându-se astfel unei casierii similare existente deja în Micălaca.

– Sărim de la una la alta, dar lucrurile se leagă și sunt de interes: ce se va întâmpla cu prețul gigacaloriei de anul viitor, va crește, sau va rămâne la prețul stabilit de Guvern, adică 550.000 de lei?

– Și eu sunt curios, totul depinzând de Consiliul Local, el putând de-acum, conform Ordonanței 115/2001 să stabilească prețul căldurii și al apei calde, deci al gigacaloriei la cât vrea, peste sau sub cel hotărât de Guvern. Cu o singură precizare însă: dacă prețul trece de 550.000 de lei Consiliul Local trebuie să asigure compensarea corespunzătoare a ajutorului social ce se acordă persoanelor nevoiașe.

– Stați să ne lămurim cu ceva: la ora actuală prețul real al unei gigacalorii este de circa 700.000 delei, dar populația o plătește doar cu 550.000 de lei, diferența de 150.000 lei/gigacalorie - cunoscută și sub numele de subvenție - fiind acoperită de către stat și de către Consiliul Local, în proporție de 55% statul și de 45%, Consiliul Local. Corect?

– Corect, și pentru o cât mai deplină lămurire aș adăuga că partea care revine în acest caz Consiliului Local pentru anul 2001-2002, însemnând iarna care a mai rămas, iarna care va veni, plus un program neîntrerupt de furnizare a apei calde - însemnând circa 99 de miliarde de lei.

– 99 de miliarde de lei? O sumă imensă, de unde se vor putea procura acești bani?

– N-aș putea să spun, Consiliului Local rămânându-i de ales între a păstra actualul preț al gigacaloriei, situație în care va trebui să scoată din piatră seacă aproape 100 de miliarde de lei sau de a mări prețul gigacaloriei la 700.000, 800.000 ori chiar mai mult spre a diminua corespunzător partea de subvenție care-i revine. Sincer să fiu n-aș vrea să fiu în pielea consilierilor când vor discuta și decide în această chestiune! Oricum, să vedem pe unde vom scoate cămașa!

– Om trăi și om vedea, cum zice ardeleanul. Apropo, câți arădeni s-au mai debranșat de la căldură?

– Circa 7% din suprafața radiantă a municipiului, ceea ce este total nesemnificativ, culmea fiind faptul că o parte dintre cei debranșați au cerut ulterior ... rebranșarea.

– Că tot ați atins acest subiect, unii dintre cititori întreabă dacă la montarea unei termoteci pe gaz este nevoie de aprobarea Artermului?

– Nu, sub nici o formă.

– E bine că spuneți acest lucru, și este bine să se știe că pentru schimbarea sistemului de încălzire - din cel centralizat pe gaz metan - nu este nevoie de aprobarea asociației de proprietari. Sau cel puțin Legea 114/1996, Legea locuinței nu pretinde așa ceva, pentru simplul motiv că la vremea apariției ei - acum 5 ani - nu se prea punea problema termotecilor de apartament sau a microcentralelor de bloc. Ce-i drept, Legea 114 vorbește de o anume aprobare a asociației de locatari, dar ea se referă la cu totul altceva, respectiv la, citãm din Normele de aplicare a Legii 114/1996, „schimbarea destinației locuințelor".

– Repet: pe mine, Arterm nu mă interesează absolut deloc dacă cineva vrea să-și monteze o termotecă în locuință, s-o facă deși în condițiile creșterii continue a prețului gazului metan eu i-aș sfătui pe cei în cauză să se gândească de două ori înainte de a face un asemenea pas!

– La recenta ședință a Consiliului Local s-a aprobat fără probleme constituirea unei societăți cu un nume cam criptic, S.C. „M.P.C.".

– M.P.C. însemnează Managementul Parcului de Contoare, noua societate având doi acționari: Consiliul Local și S.C. „Ressource Management Consult" SRL, fiecare din cele două părți aducându-și un aport egal la capitalul social: noi, cu bunuri, în valoare de 1.734.000.000 de lei, iar partenerul nostru cu aceeași participațiune, dar în numerar.

– Ce rol are sau vrea să aibă S.C. „M.P.C."?

– Unul, zic eu, deosebit de important și anume, să asigure buna funcționare și întreținere a contoarelor existente pe raza municipiului Arad, ea preluând și o parte din atribuțiile administratorilor de blocuri.

– Și care va fi câștigul pentru asociațiile de proprietari? Sau, altfel spus, de ce trebuie să vină cineva din afară să-mi citească contorul de căldură de pe bloc sau cel de apă caldă din apartament, treabă pe care o făcea până acum fără probleme administratorul?

– Vedeți dv., situația este mai complexă, angajații „M.P.C." întocmind facturile și citind, printre altele, repartitoarele de căldură acolo unde căldura este contorizată individual.

– Foarte bine că se sparge un anume monopol, dar la ora actuală numărul arădenilor care s-au contorizat individual la căldură nu trece de 10%, așa că MPC deocamdată nu prea va avea obiectul muncii din acest punct de vedere. Rămâne însă cealaltă problemă, cea a întreținerii actualului parc de contoare care, într-adevăr este o problemă...

– Este pentru noi, care nu dispunem de resurse, noua societate încercând tocmai să acopere acest gol, atât prin generalizarea contorizării în Arad, inclusiv a contorizării individuale la căldură, cât și - treabă la fel de importantă - a întreținerii și asigurării pieselor de schimb pentru întregul sistem de aparate de măsură a energiei termice utilizate în municipiul Arad.

– O ultimă întrebare: aceste noi servicii nu vor încărca nota de plată a căldurii și apei calde?

– Categoric, nu! Dar, pentru a vă convinge, vă invit să mai discutăm despre acest subiect peste o lună, o lună și ceva.

– De acord, până atunci însă vă mulțumim.

MIRCEA DORGOȘAN

Premiera cu „Nunta", în intenții „prenuptiale"

După cum e obiceiul, Teatrul de Stat organizează o conferință de presă înaintea fiecărei premiere. Și de data aceasta (premiera cu „Nunta", de duminică, 2 decembrie), s-a întâmplat la fel și, deși e oarecum tardiv, considerăm că merită să facem cunoscute **intențiile** realizatorilor spectacolului, enunțate în conferința de presă de vineri, 30 noiembrie:

Ion Văran (directorul T. S. A) este consecvent dorinței sale de a promova dramaturgia autohtonă. Și nu e singur în acest demers. Deși, după cum a mărturisit cu sinceritate **Ovidiu Cornea** (fost director al teatrului, actual secretar literar al acestei instituții), „ca director am manifestat o oarecare prudență în a aborda texte în premieră absolută", acum se raliază proiectului de a promova cu curaj textele noi, de a lansa dramaturgi.

Ion Corlan (autorul piesei) este medic, dramaturg, membru al Uniunii Scriitorilor. Prima variantă a textului a scris-o în anii '80, vizând comicul de situație. Volumul a apărut în 1996 la Editura „Hestia". „S-a încercat atunci să se facă legătura cu personaje politice ale zilei", spune Corlan. În opinia autorului, este vorba despre **„o nuntă politică"**. Într-un alt plan, piesa vorbește și despre **„dezinhibarea subconștientului"** (tot din spusele autorului).

Ion-Ardeal Ieremia (regizorul spectacolului) s-a exprimat și el pentru „ocrotirea dramaturgiei locale": „Piesele trebuie montate, «verificate» pe scenă". Distanța dintre piesă și spectacol a fost explicată de regizor. „Piesa devine pentru mine un pretext pentru a-mi valorifica proiectul. Am încercat să depolitizez «Nunta», dându-i anvergura unei nunte naționale." Regizorul a încercat, de asemenea, „să treacă dincolo de comicul de situație, să ajungă la dimensiunea metaforică."

În încheiere, amintim tot cuvintele regizorului Ion-Ardeal Ieremia: **„Îmi doresc să fie un spectacol limpede, coerent, clar, curat."**

Acestea sunt premisele de la care au pornit realizatorii „Nunții". Intențiile lor trebuie cunoscute, tocmai pentru a stabili distanța între **ce s-a vrut să se facă** și **ce s-a făcut**. Iar această distanță o măsoară fiecare spectator în parte.

CĂTĂLINA LATU

Cercul Cultural „Banat - Ja" deschide noi căi de comunicare între România și Germania

Ca urmare a succesului înregistrat de desfășurarea la Arad, în luna septembrie a.c., a zilelor economice româno-germane (pe teme de mediu și tehnologie ecologică), **Cercul Cultural Banat-Ja** a mai organizat, zilele trecute, încă o asemenea întâlnire între firme românești și germane. De data aceasta, potențialii investitori germani și-au dat întâlnire cu reprezentanți ai unor firme românești din județul Mehedinți, „Zilele economice" desfășurându-se la Turnu - Severin. Chiar dacă „Cercul Cultural Banat - Ja România și Germania" are sediul la Arad, asociația ține o legătură strânsă cu majoritatea Camerelor de Comerț din România, cu scopul declarat de a stimula interesul germanilor de a investi în țara noastră. „Zilele economice" desfășurate la Mehedinți, au avut un succes incontestabil, printre participanți numărându-se firme ca **Siemens, ABB, H&M** (tehnologie ecologică), **HVB România** (fosta Bank Austria) etc. Au fost prezente circa 40 de firme românești din sudul țării, punându-se bazele unor colaborări viitoare certe. **Pompilia Szellner**, președintele Cercului Cultural Banat - Ja declara: **„Noi, chiar dacă avem sediul în Arad și este dificil să realizăm întâlniri în alte județe, nu ne dăm la o parte de la a face tot ce ne stă în putință pentru facilitarea unor afaceri certe și profitabile între firme din România și Germania."**

EUGENIA BĂRDAȘ

În stațiile CFR din județ

FRIG CA ÎN... PEȘTERĂ

În urmă cu câteva zile, Ministerul Transporturilor a scumpit din nou costul unei călătorii cu trenul. Normal ar fi ca această majorare substanțială să se reflecte în condiții mai bune de călătorie. Din păcate însă, nu se face simțită vreo schimbare nici în trenuri, nici în stațiile CFR. În cursul anului trecut s-au efectuat o serie de lucrări de renovare a clădirilor CFR de pe valea Mureșului. La vremea respectivă, conducerea Regionalei CFR Timișoara prezenta programe referitoare la investiții care urmau să se facă și pe Valea Crișului, dar până acum totul a rămas la stadiul de... proiect. Realitate ce se poate constata în toate stațiile de pe ruta Ineu-Arad.

O sobă lipsă

La Ineu de pildă, frigul îți pătrunde în oase din primele minute de așteptare. Motivul să fie oare temperaturile scăzute înregistrate în ultimele zile care i-au luat prin surprindere pe capii CFR-ului, sau nu există nici o posibilitate ca în această iarnă să fie instalată o sobă în sala de așteptare?! Ori aștepți trenul pe peron ori în sală, situația e cam aceeași, dacă exceptăm mizeriile și mirosurile din incinta imobilului.

Halta din Mocrea nu a mai beneficiat de vreo amenajare în ultimii ani. În această situație credem că vorbele ar fi de prisos. În concluzie, ce condiții poate călătorul să aștepte într-un loc care pare să fie scos din planurile de investiții ale CFR-ului?

Pereții - „carte de onoare" a gării

Următoarea oprire: Târnova. Suntem întâmpinați de un câine zgribulit, de altfel singurul suflet care vrea parcă să ne demonstreze că aici există un strop de viață. În rest frig, geamuri sparte, uși fără mânere, pereți scorojiți pe care călătorii și-au zgâriat numele ca într-o „carte de onoare". Pe jos mucurile de țigară și hârtiile te lasă să crezi că pardoseala nu s-a mai întâlnit cu mătura de vreme îndelungată. Casa de bilete era închisă și nici măcar din curiozitate cineva nu a deschis obloanele din lemn să ne întrebe ce căutăm.

Nici în jurul clădirii situația nu este diferită. Nici una dintre fântâni nu avea găleată, de țăsnitoare ce să mai vorbim; iar de toalete nu ne-am putut apropia din cauza mirosurilor insuportabile împrăștiate în zonă.

Așadar, pe lângă cei trei km pe care localnicii sunt obligați să-i parcurgă pentru a ajunge la gară, trebuie să mai suporte și condițiile precare amintite anterior. Se prea poate ca Regionala să nu aibă bani de investiții, dar credem că cel puțin pentru procurarea unei mături ar exista mărunțiș.

Miercuri - zi liberă

Pentru a intra în sala de așteptare a haltei CFR din Mâsca ai nevoie de o mare doză de curaj; o parte din tavan a căzut, tocurile de la uși și geamuri demonstrează faptul că acestea au existat odată. În această situație, soba nu-și mai avea rostul.

La casa de bilete închisă era afișat un bilet pe care scria „miercuri - zi liberă". Culmea e că noi am fost la fața locului într-o zi de marți și tot zi liberă părea să fie.

Bilete la... casă

La Șiria, aceeași imagine dezolantă. Două femei așteptau afară în frig venirea trenului, pentru că oricum nu exista nici o diferență între temperatura de afară și cea dinăuntru. Când le-am întrebat de unde se pot cumpăra bilete ne-au răspuns că de la „casă". Dar, după cum ne obișnuisem deja casa era și aici închisă.

* * *

Acest periplu prin câteva dintre stațiile CFR ale județului ne-au lăsat un gust amar. Și nu putem să nu ne întrebăm în ce scopuri sunt folosiți banii tot mai mulți care se pretind călătorilor pentru niște servicii mizerabile.

ANCA BUGARIU
MADIANA MICAN
Foto: AL. MARIANUȚ

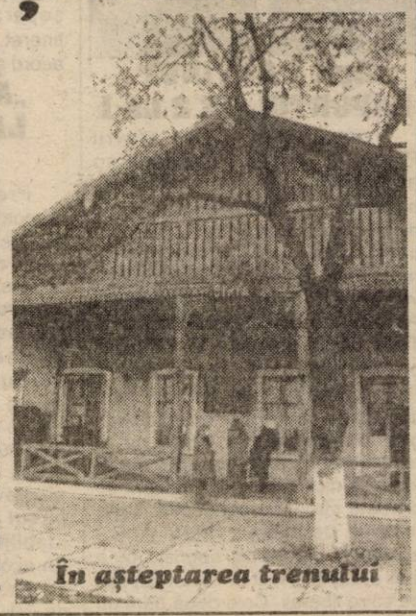

În așteptarea trenului

Prin stațiunea „Mureșul"

ARADUL - FRUNTAȘ ÎN SISTEMUL ZOOTEHNIC POST-REVOLUȚIONAR

Stațiunea de Cercetare și Reproducere a Bovinelor „Mureșul" a fost înființată în anul 1932. În acea perioadă era o fermă experimentală pe domeniile statului. Între anii 1949-1955 a devenit fermă didactică a

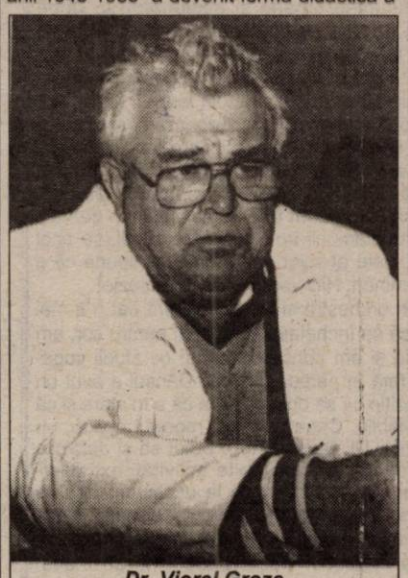

Dr. Viorel Groza, directorul Stațiunii „Mureșul"

Institutului Agromecanic din Arad, după care s-a transformat în I.A.S. Abia în anul 1981 printr-un decret al statului a redevenit stațiune de cercetare. La acel moment era dotată cu 5000 de bovine, rasa hollstein respectiv metis hollstein, și aceeași suprafață de teren, situație ce a persistat până în anii' 90. Acum, stațiunea din Arad deține un efectiv de 655 bovine și ocupă locul I pe țară după nivelul de dezvoltare economică, aici crescându-se în special bălțata românească, specifică zonei de vest a țării. Detalii despre activitatea și rezultatele acestei stațiuni am aflat stând de vorbă cu dr. **Viorel Groza**, directorul de la „Mureșul".

Întregul efectiv a fost sacrificat

Între anii 1980 - 1990 stațiunea era infectată cu TBC și leucoză, dar legislația în vigoare atunci nu permitea sacrificarea nici unui animal de reproducere. Fapt ce a dus la blocarea oricăror operațiuni de vânzare a animalelor. După 1991 s-a acceptat sacrificarea întregului efectiv. „Șase luni s-au făcut dezinfecții, reparații. În acest timp ferma a fost închisă. Abia prin 1991 am demarat populareа cu bălțată românească. Animalele au fost aduse din zona Aradului (Pecica, Pereg) câteva din sectorul particular și de la stațiunea din Tg. Mureș. Am început cu 80 de capete, iar acum am ajuns la 400 de vaci și junici, asta pe lângă viței", preciza directorul stațiunii.

Dumnealui menționa faptul că: „ne axăm mai mult pe rasa bălțată românească pentru că este specifică zonei noastre. Este bună și de lapte și de carne, iar mai mult decât atât nu e sensibilă la boli, atâta timp cât i se oferă condițiile acceptabile de igienă și hrană.

În ceea ce privește efectivul pe care îl deținem la ora actuală consider că este suficient. Sunt de părere că un șef de fermă trebuie să cunoască toate animalele, iar mai mult de 400 de animale sunt prea multe."

Furajare

În prezent stațiunea are în proprietate 1700 ha de teren arabil, din care 600 sunt folosite pentru producerea de furaje. Pentru a satisface toate nevoile existente ar fi nevoie de dublul acestei suprafețe. Furajul de bază folosit este silozul dar este nevoie și de fân. La stațiunea „Mureșul" se folosește lucerna, dar după cum ne spune dr. Groza ea nu poate fi recoltată decât 4-5 ani consecutiv; după aceea randamentul scade. Pentru a reveni cu lucernă pe aceeași suprafață trebuie să mai treacă aproximativ 7 ani. În ceea ce privește reproducerea la stațiune nu se practică decât însămânțarea artificială cu tauri testați din Timișoara, Tg. Mureș, Miercurea-Ciuc și Baia Mare. În acest sens se aplică tot felul de teste care să verifice potențialul de reproducere.

Atașament între om și animal

Cele 665 de bovine sunt îngrijite de 36 muncitori, fiecare având în supraveghere 25 de capete mature sau 80-100 de tineret. „Numărul angajaților e destul de mare, dar oamenii au nevoie și de timp liber. Așa că lucrează câte 1-2 săptămâni și se schimbă. Practicăm acest gen de program pentru că nici animalului nu-i convine să i se schimbe îngrijitorul în fiecare zi. Există o perioadă de acomodare și se creează un atașament reciproc între om și animal" relata dr. Groza.

Lapte, plante furajere și tăurași

Pe lângă activitățile de reproducere, cercetare a bovinelor la stațiunea „Mureșul" se practică multiplicări de plante furajere din sudan, trifoi și lucernă. Numai în cursul acestui an s-au vândut peste 1000 tone de grâu, orz și soia. Laptele se furnizează unei firme din Pecica cu 4500 lei/litrul.

După cercetările specialiștilor s-a ajuns la concluzia că o vacă ar trebui să dea lapte pe parcursul unui an de 10 ori greutatea ei. Dar pentru a ajunge la aceste performanțe e nevoie de mai multe minerale. „Noi suplinim alimentația bovinelor cu fosfat dicalcic - asta însemnând cretă furajeră și fosfat de calciu. Fără suplimente, vaca nu dă randament la lapte", preciza dr. Groza.

Pentru prima dată, în acest an stațiunea a vândut tăurași pentru montă naturală în Hunedoara, Arad, Bihor. Intenția este de a vinde și femele dar acest lucru nu se va întâmpla până când efectivul nu va atinge 500. Având în vedere perioada lungă de gestație și de maturizare a junincilor, acest lucru se va putea realiza abia în următorii ani.

Fruntașă între stațiuni

La ora actuală, în țară mai există încă șase stațiuni de cercetare a bovinelor. Din punct de vedere economic cea din Arad este fruntașă. În schimb în ce privește producția de lapte locul I este ocupat de Iași, Aradul ocupând locul II. Stațiunea din Iași crește doar rasa hollstein care este recunoscută pentru performațele de lapte. În schimb, spre deosebire de bălțată românească, hollstein-ul are nevoie de îngrijire mai specială și sunt mai sensibile la boli.

Cu seriozitate, capacitate și muncă, stațiunea „Mureșul" demonstrează că și Aradul poate fi **fruntaș**.

MADIANA MICAN
Foto: **AL. MARIANUȚ**

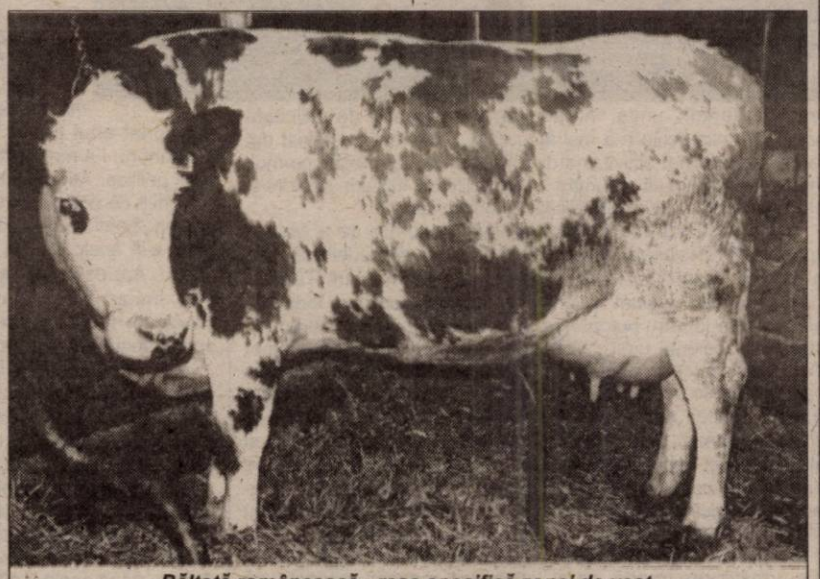

Bălțată românească - rasa specifică zonei de vest

De la Agrosem

SĂMÂNȚĂ DECLASATĂ (?!)

Ne-a vizitat la redacție Alexadru Popa din Lalașint nr. 204 pentru a reclama faptul că sămânța de porumb din soiul Turda cumpărată în primăvară de la Agrosem nu a fost coresunzătoare.

– Sunt mecanizator calificat, ne-a spus el, am lucrat o viață (la fostul CAP) în această meserie, deci cunosc tehnologia culturilor cerealiere ca pe propriul buzunar. Cu porumb am însămânțat două hectare, cu sămânța Turda (40 kg) și am obținut o producție de numai 3500-4000 kg știuleți la hectar. Pe o suprafață de 20 ari am cultuvat sămânță Andreea și au obținut o producție de circa trei ori mai mare, raportat la aceeași unitate de suprafață.

Dovadă a celor spuse, omul a scos din sacoșă câțiva știuleți pricăjiți din lotul însămânțat cu Turda și a sublinat că încă vreo 30 de familii din sat au pățit la fel.

– Pământul nostru din zona aluvionară a Mureșului are o fertilitate ridicată, comparabilă cu a cernovizionului de la Pecica-Nădlac. Este păcat să-l risipim, cultivându-l cu sămânță declasată procurată chiar prin unitatea specializată a județului, a conchis el.

Pentru verificare facem precizarea că sămânța cu pricina a fost livrată cu factura fiscală nr. 1032128 din 12.04.2001pe numele Alexandru Popa și provine din lotul numărul 9 AR 04 47e04070109.

Față de cele sesizate, așteptăm lămuriri de la Agrosem.

ȘT. TABUIA

Program pentru tinerii zootehniști

Una dintre categoriile sociale pe care guvernul Năstase intenționează să-l sprijine în agricultură este reprezentată de tineri. Începând cu anul 2002 se vor identifica câte 2-3 familii de specialiști în fiecare județ care vor să investească în zootehnie. Prioritate vor avea familiile în care ambii soți sunt specialiști agricol: ing. zootehnist, medic veterinar, inginer agronom, horticultor.

După ce tinerii aceștia își vor găsi spații în care-și pot desfășura ulterioara activitate, reprezentanții statului vor calcula costurile necesare renovării și amenajării acestora, în vederea acordării de credite. Acestea vor fi asigurate de către MAAP pe o perioadă de 4-7 ani pentru crearea unei ferme de dimensiuni mici spre medii: 15-20 vite; 100-200 porci, 5000-15000 păsări.

Creditele se vor oferi și pentru achiziționarea furajelor necesare cu plata la valorificarea producției. Se va urmări ca aceste ferme să fie integrate cu procesator local pe bază de contract ferm de preluare a producțiilor obținute.

Scopul acestui program este sprijinirea tinerilor specialiști agricoli de a-și desfășura activitatea în mediul rural; precum și crearea unor modele zootehnice familiale de succes pentru a constitui exempie pentru ceilalți locuitori din zonele respective.

Vom reveni cu date privind băncile prin care se vor primi aceste credite și dobânzile practicate.

M. MICAN

Prețuri de referință la produsele agricole și la animale (26 noiembrie - 2 decembrie)

Piața din Gurahonț (luni)
Vegetale
* **porumb boabe** - 180-190.000 lei șinicul
* **grâu** - 240.000 lei/șinic
* **ovăz** - 280.000 lei/șinic
* **orz** - 280.000 lei/șinic
* **porumb știuleți** -140.000 - 150.000 lei/100 kg
Animale
- vaci adulte - 8-20 milioane lei
- porci grași - 41.000 lei/kg
- cai - 14-25 milioane lei
- viței (100 kg) - 40.000 lei/kg
- purcei - 2-2,4 milioane lei/pereche

Piața din Chișineu-Criș (marți)
Vegetale
* **porumb boabe** - 200.000 lei/100 kg
* **orz** 300.000 lei/100 kg
* **grâu** - 260.000 lei/100 kg
Animale
- purcei - 2.100.000 - 2.500.00 lei (perechea)
- porci (40-60 kg) - 1.900.000-2.400.000 lei
- viței (4 - 6 săptămâni) - 1.800.000-2.500.000 lei

Piața din Beliu (miercuri)
Vegetale
* **porumb boabe** - 200.000 lei/100 kg
* **grâu** - 260.000 lei/100 kg
* **orz** - 290.000 lei/100 kg.
* **ovăz** - 290.000 lei/100 kg
* **porumb știuleți** -150.000 lei/100 kg
Animale
- vaci adulte - 7-22 milioane lei
- viței (4-7 luni) - 3,3-6 milioane lei
- purcei (7-8 săptămâni) - 2.100.000 -2.400.000 lei/pereche
- porci grași - 42.000 lei/kg

Piața din Sebiș (joi)
Vegetale
* **porumb boabe:** 200.000 lei/100 kg
* **orz** - 300.000 lei/șinic
* **grâu** - 250.000 lei/șinic
* **ovăz** - 280.000 lei/șinic
Animale
- purcei (8 săptămâni) - 2 - 2.500.000 lei/pereche
- porci - 40.000- 42.000 lei/kg

Piața din Șeitin (vineri)
Vegetale
* **grâu** - 260.000 lei/100 kg
* **porumb boabe** - 200.000 lei/100 kg
* **orz** - 300.000 lei/100 kg
* **ovăz** - 300.000 lei/100 kg
* **cartofi** - 4.000 lei/kg
- Lemne pentru foc: 4 milioane/remorca
Animale
- purcei 6-8 săptămâni - 2.000.000 - 2.500.000 lei/perechea
- porci grași - 42.000 lei/kg

Piața din Pâncota (sâmbătă)
Vegetale
* **porumb boabe** - 180.000 lei/șinic
* **grâu** - 250.000 lei/șinic
* **orz** - 280.000 lei/șinic
* **tărâțe** - 2.000 lei/kg
* **ovăz** - 280.000 lei/șinic
* **porumb știuleți** - 150.000 lei/100 kg
Animale
- vaci adulte - 8-22 milioane lei
- viței (4-8 luni) - 3.300.000-6.000.000 lei
- porci grași - 40.000 lei/kg
- purcei 6-8 săptămâni - 2-2.200.000 lei/pereche
- cai - 17-30 milioane lei

Piața din Lipova (sâmbătă)
Vegetale
* **porumb boabe** - 210.000 lei/100 kg;
* **grâu** - 260.000 lei/100 kg;
* **orz** - 300.000 lei/100 kg.
* **ovăz** - 300.000 lei/100 kg
Animale
- vaci adulte - 7-22 milioane lei
- porci - 42.000 lei/kg
- purcei (6-8 săptămâni) - 1,9-2,3 milioane lei

Arad, piața Obor (vineri)
Vegetale
* porumb boabe -200.000 lei/100 kg
* porumb știuleți - 150.000 lei/100 kg
* orz - 300.000 lei/100 kg
* ovăz - 300.000 lei/100 kg
* tărâțe - 2000-2200 lei/kg
* cartofi - 4000 lei/kg
* varză - 1500 lei/kg
Animale:
purcei (6-8 săptămâni) - 2,0 - 2,4 milioane lei/perechea
* porc gras - 40.000-42.000 lei/kg
Șinicul este o unitate (neomologată) de volum egală cu aproximativ 80 kg cereale.

La Filarmonică

FURTUNĂ-NTR-UN PAHAR CU APĂ

VÂSLAȘI ÎNTRE ORGOLII ȘI NEPUTINȚE

Domnii Dumitru Gemănaru și Ciprian Burugă au venit la redacția ziarului nostru, revoltați că nu fuseseră reangajați, primul după ce cântase 26 de ani în corul filarmonicii; cel de al doilea după câteva stagiuni de colaborare cu orchestra simfonică, mai apoi cu formația corală.

I-am ascultat și am reținut cele ce urmează: în virtutea unui principiu de drept, statuat încă de pe vremea regelui Solomon, am găsit necesar să ascultăm și câteva dintre cele mai autorizate voci din filarmonică: director, cenzorul corului, liderii de sindicat pe filarmonică și cor.

FILARMONICA NU VA AJUNGE BINE

CIPRIAN BURUGĂ: Am fost angajat, pe perioadă determinată, în 1996, la Filarmonica de Stat. Eram în anul trei de conservator la Timișoara. Am terminat instrument principal clarinet cu media 8,75. Am fost reangajat pe perioadă determinată în septembrie 1997. Am fost reîncadrat, tot pe perioadă determinată, în 1998, apoi în 1999, dar cu jumătate de normă. Am dat la Filarmonică patru concursuri, al patrulea cu jumătate de normă în înțelegere cu colegul meu Miclea Cristian. La al cincilea concurs n-am mai intrat. Să nu rămân pe dinafară, fiind conștient de faptul că am o școală de specialitate, am terminat o facultate de muzică, nu una de agronomie, ca să-mi închidă gura repede, concursul la formația corală fiind deja dat - nu știusem încă rezultatul de la orchestră - am făcut două-trei vocalize m-au angajat tot cu normă întreagă și tot pe perioadă determinată și scrie în cartea de muncă schimbat funcția. Acuma, nu știu ce să vă spun am terminat o facultate de muzică și altceva n-aș putea să fac. Am lucrat, în ultimele două săptămâni, cu tatăl meu în construcții. Dar în Filarmonică sunt angajați oameni care au terminat o școală populară de artă. Dacă am fi cinstiți s-ar putea face o reevaluare a unor elemente din Filarmonică. Sunt mulți care nu pot intona o cvartă perfectă nu că nu pot vocal ci că nu cunosc solfegiu. Au voce, e adevărat.

Mie mi s-au închis toate căile. N-am acces la Liceul de muzică, n-am acces la Școala populară de artă.

Domnul director Frandeș a încercat să mă ajute și acum doi ani și acum un an și anul acesta cu mai multe memorii și cereri către primărie în vederea obținerii unui apartament. Chiar în preajma concursului a trimis un memoriu domnului primar pentru a obține o locuință. Eu sunt căsătorit, nu am unde sta. Directorul a făcut un memoriu foarte frumos și mi-a plăcut felul în care a spus că Ciprian Burugă este un element **util** Filarmonicii. Dar am fost dat la o parte. Nu înțeleg motivul. La concurs unor persoane nu li s-a mai cerut să treacă și la proba de solfegiu, pentru simplul motiv că nu cunosc solfegiu. Dacă e concurs de intrat în Filarmonică să dea toți solfegiu. Eu anul trecut n-am dat concurs și am intrat în Filarmonică. Anul acesta am dat un concurs și n-am mai intrat. E un paradox. În orice caz e ultimul concurs dat de mine la Filarmonică. Nu mă mai interesează și-mi pare rău pentru că Filarmonica nu va ajunge bine.

NU-I CINSTIT CUM S-A PROCEDAT CU NOI

DUMITRU GEMĂNARU: Ne interesează criteriile de apreciere în ceea ce privește concursul efectuat în data de 28 septembrie, dat fiind faptul că acest concurs a fost făcătură. Declarația lui Caimacan Dan a fost clară: una este aprecierea din sală și alta va fi în spațiul biroului directorial. Drept care fapt s-a și întâmplat. Trebuiau eliminate niște elemente, am impresia, care deranjau. Eu n-am deranjat pe nimeni. Din contră am ajutat Filarmonica în limita posibilităților mele, prin faptul că am fost timp de zece ani și jumătate chestorul acestei formații corale. Pentru că dacă mi s-au adunat - cum să le spun eu - niște rezerve față de persoana mea nu e din punct de vedere profesional. Eu am încercat - pe cât posibil - să echilibrez niște situații, absențe, treburi, atitudini, lucruri care nu s-au luat în considerare. Nu am deranjat pe nimeni. Aprecierile ulterioare după predarea funcției de chestor lui Caimacan Dan, în care a intervenit chiar domnul director, în luna septembrie 2000, din acel moment au apărut niște tensiuni. Eu le-am ignorat, dar au persistat. Eu am plecat de la tenor II la bariton, eu fiind de profil bariton. Am avut deranjuri vocale, de scurtă durată. Venind la bariton au început tot felul de mișcări din partea lui Turcu și a lui Caimacan. Nu mai vorbesc de individu Careba, cu niște obrăznicii, cu niște cuvinte care m-au deranjat. Am pretenția că fac parte din categoria intelectualilor. Eu nu le-am dat curs. Curs le-a dat în schimb Caimacan. Celelalte probleme care au putut să apară au apărut în urma unor luări de măsuri. Care, normal, s-au concluzionat ulterior. Au plecat în străinătate în 1996 și eu am tras. Fără să se facă vreo cerere de plecare în străinătate, s-a plecat cu Opera din Timișoara și s-a stat vreo două săptămâni, fără a avea o cerere de concediu neplătit, în timpul stagiunii. Din punctul de vedere al disciplinei consider că am fost un exemplu, neavând nici o observație, nici măcar dirijorală. Concursul organizat a avut un caracter subiectiv, eliminarea subsemnatului și a acestui băiat. Noi amândoi suntem de profesie. Pe parcursul timpului o voce se formează, mai ales în cor, în circa doi ani. Ar fi bine ca să se facă o verificare. Eu, ca fost chestor, am fost și șef de partidă, trecând după aia la bas am dat dovadă de probitate profesională. Eu fac și instrument, fac și grup vocal la o biserică, eu nu m-am detașat de muzică și nu sunt biologic terminat. Întreb: ce a făcut sindicatul? S-a implicat sau a rămas doar cureaua de transmisie cum era pe vremea fostului regim. Noi nu suntem lingăi. Am dat dovadă de probitate profesională, de atașament. Consider că nu-i cinstit cum s-a procedat cu noi.

ÎNTR-UN COR TREBUIE SĂ AI ȘI CU CE SOLFEGIA

DORIN FRANDEȘ, directorul Filarmonicii de Stat: Dl. Gemănaru este pensionat de un an. L-am menținut încă o vreme, după care consultându-mă cu colegii care cântă alături de el, s-a constatat că randamentul lui este deja afectat de vârsta pe care o are. Din păcate randametru și talentometru nu s-au inventat. Dl. Gemănaru susține că este bariton, dar eu l-am găsit om de bază la tenor. Pentru că n-a mai făcut față la tenor s-a găsit soluția de a merge la bariton, unde, într-adevăr, nu este atât de solicitată vocea. Dar nici acolo n-a mai făcut față. Dumnealui n-a fost dat afară. Și-a terminat activitatea din punct de vedere legal, cu mult timp înainte ca noi să renunțăm la serviciile lui. Într-adevăr sunt și pensionari care au încă posibilitățile profesionale.

Încă din anii de facultate mulți studenți dornici de a câștiga experiență profesională în orchestră vin la noi și credem că este de datoria noastră să-i încurajăm și să-i promovăm. Tânărul Burugă n-a prea evoluat, șeful lui de compartiment, era îndoit de perspectivele lui. Am putea intra în niște detalii. Acest instrument este prin excelență unul calitativ. Iar compartimentul de clarinet este unul dintre cele mai bune din țară. Burugă a ajuns să cânte la nunți, la diverse ocazii, în diferite condiții care i-au afectat extrem de mult calitatea emisiei. Se apasă mult pe o anumită pedală ca să impresioneze. Dar el toată stagiunea trecută, ca de altfel și celelalte a fost angajatul permanent al unui restaurant în care se poate obține încă un venit. În cor nu s-a descurcat defel. Și perioada aceea o putem socoti chiar protecție socială. În acel moment puteam rămâne cu postul liber, fără să angajăm pe nimeni. Dar ne-am gândit că este un gest de protecție socială. S-ar fi putut face următoarea treabă: ca el înțelegând mesajul respectiv să înceapă să-și cultive vocea. Burugă n-a făcut nici un efort în acest sens. Grila de funcțiuni a Filarmonicii nu prevede studii superioare pentru cor. Îndrăznesc să susțin cu tărie și cu mâna pe inimă că domnii în discuție nu sunt victimele nimănui. Formularea că Ciprian este un element util, regret, dar ea a fost mai mult de complezență. Faptul că știe solfegia nu mă îndoiesc, dar trebuie să ai și cu ce solfegia. Iar anul acesta, în sfârșit, ne-am putut permite, să fim foarte exigenți. Ciprian Burugă a concurat la clarinet cu Cristian Miclea care a câștigat toate premiile naționale, în momentul de față. Faptul că a venit înaintea lui, pe perioadă determinată nu e relevant. Iar sindicatul nu e cureaua de transmisie. Să nu-mi spuneți mie că eu sunt mână în mână cu dl. Dan Chiș sau cu d-na. Sânziana Petrilă. Că ne iubim, ne respectăm și ne salutăm, dar dacă e cazul, așa mă execută, Dan mai brutal și Zâna cu zâmbetul pe buze. Nu mă iartă. Și le mulțumesc pentru că stau cu ochii pe mine, ca nu cumva să greșesc. Că-s primii care mă așteaptă la cotitură.

Foto: ONORIU FELEA

DISCRIMINARE? NICI VORBĂ! PURĂ FANTEZIE!

DAN CAIMACAN, șeful partidei de bariton, cenzor al corului: Contestatarii au tot timpul să se pregătească temeinic un an de zile și să se prezinte anul viitor la concurs. Am stat de vorbă cu amândoi și le-am spus acest lucru, fără resentimente. Noi avem multe de spus despre comportamentul dumnealor în toată această perioadă. Din punctul de vedere al pregătirii profesionale corul e eterogen. Sunt oameni cu studii superioare și cu studii medii. Dl. Gemănaru a cântat 25 de ani la partida de tenor. În urma unor conflicte grave cu șeful său de partidă, pentru aplanarea lor am acceptat luarea lui în partidă. Dânsul nu este bariton. A fost o perioadă de înțelegere, dumnealui fiind în pragul pensiei, am dovedit o atitudine umană și înțelegătoare. După venirea sa în partida de bariton au continuat discuțiile folosind câteodată un ton jignitor la adresa noului șef de partidă. În fața comisiei dânsul nu a trecut pragul exigențelor. Se poate pregăti și la anul să revină la concurs. Dacă dânsul a fost tenor II și a trecut la bariton, ce putem să spunem vocal? A fost doar o măsură omenească de a aplana un conflict în cor și a-i da d-lui Gemănaru posibilitatea de a încheia în mod corect stagiul în Filarmonică, înainte de pensionare. Și la fel a gândit toată lumea. După pensionare a mai continuat să fie prezent în Filarmonică timp de încă șase luni, până la sfârșitul stagiunii trecute, prezentându-se apoi ca toți ceilalți la concurs. Este absolut aberant să se spună că a fost victima vreunei discriminări. Nici vorbă. E pură fantezie!

Dl. Burugă a cântat în orchestră și la un moment dat n-a mai luat concursul. Cu toate că se încheiase concursul pentru cor, am întocmit ad-hoc o comisie și am considerat, fiind cu studii superioare, că poate să facă față în partida de bas. Dânsul a avut un an la dispoziție ca să dovedească că e în stare și că e o voce viabilă. Ceea ce, spre regretul nostru, nu s-a confirmat. Dl. Burugă nu a putut să-și dezvolte calitățile vocale, având și alte activități extrafilarmonice care l-au sustras de la un studiu riguros asupra vocii. La un moment dat chiar urma să plece în Italia cu un contract pe trei luni de zile, înainte de terminarea stagiunii. Dacă reușea, ne-ar fi lăsat baltă și și-ar fi văzut de interesele proprii. Dacă voia să rămână în Filarmonică ar fi trebuit să-și angajeze un profesor de canto și să lucreze serios. Plus că, neplecând în Italia a găsit, pe plan local, o altă sursă de câștig ca să-și completeze salariul de la Filarmonică, activități ce au împietat asupra pregătirii lui profesionale. E adevărat e solfegist, dar noi pe scenă nu solfegiem, trebuie să cântăm. Vocea lui în partidă nu se auzea.

LAMENTAȚII ȘI ÎNCERCĂRI DE A IMPRESIONA

SÂNZIANA PETRILĂ, lider de sindicat al corului: Dl. Gemănaru era deja pensionar. Nu era cazul să i se facă sau nu o nedreptate. Efectiv nu a mai fost luat. A avut și niște antecedente în cor. S-a pensionat anul trecut în iarnă. Șeful de partidă deja din acel moment nu l-a mai dorit. Dânsul a și lipsit foarte mult. A avut activități politice. Atitudine destul de... A tulburat. La partida de tenor era privit de colegi ca nefăcând față. De aceea a și fost trecut la bariton. Șeful de partidă cunoaște mai bine aportul lui. Nu mi s-a părut a fi acolo un om de nădejde, să ducă munca. Dar era al nostru. Am defilat ani și ani la rând cu el. Am fost acolo la concurs. Îmi aduc aminte ce a spus maestrul Vulpe când a început să cânte dl. Gemănaru. Spunea: „ce e asta solo de pian cu acompaniament de tenor?"

Dl. Burugă a venit la noi în cor, cum s-ar spune, de milă. El este instrumentist dar nu putem promova elemente care n-au nimic în comun cu muzica vocală. Îmi amintesc că atunci am discutat și l-am sfătuit că ar fi bine să facă și canto, pentru că asta nu e voce de cântăreț. Uneori venea și mirosind a băutură. În ziua deschiderii stagiunii, era și fiica mea acasă, m-am trezit cu el la ușă. Spunea că e disperat, că se sinucide. Ca mai apoi să insinueze, după aceea să-mi spună de-a dreptul, că el știe că eu, că șeful de partidă putem încă să-i rezolvăm problema angajării. A mers până acolo încât să-mi spună că el renunță la tichetele de masă, oferindu-le... I-am spus că nu corespunsese din punct de vedere profesional și eram pe punctul de a-l da afară din casă.

ORI MUZICĂ DE NUNTĂ, ORI CLASIC

DAN CHIȘ, liderul de sindicat: Burugă era de viitor dar a întrerupt. N-are instrument. Nu mai studiază. Cântă prin restaurant. La ultimul concurs la care a participat a cântat cel mai slab dintre toți trei. A fost colegul lui din cor, care a cântat mai bine decât el, Lăzărescu. Cel mai bine a cântat Miclea. Ăsta-i adevărul. Eu am considerat că ar fi fost cazul să-i fi luat acum doi ani și pe Burugă și pe Miclea. Toți au sărit: cum să fie patru la clarinet? Erau numai buni să schimbe generația. Îi pregăteam pe amândoi, erau apropiați ca vârstă. Cred că putea fi ținut în mână. Dar fără alte activități. Eu i-am tot spus ori mergi pe muzică de nuntă și restaurant, ori cânți clasic. Nu poți să le faci pe amândouă. Că nu iese nimic. Îmi pare, totuși, rău. Eu am zis de atunci să fie luați amândoi. Plus că nu era vorba de navetă, nu cereau casă. Pentru examen i-am dat clarinetul meu. Dar aia e altă mâncare de pește.

◆◆◆

Iată cum este percepută aceeași realitate din mai multe puncte de vedere. Concluziile sunt clare și accesibile cititorilor noștri. Mai tenebroasă și ciudată, însă, firea omenească!

DANA TODOR

Farmacia verde

■ **în glomerulonefrita cronică** se recomandă ceaiul preparat din frunze de anghinare, frunze de mesteacăn, frunze de zmeur, frag, urzică și trei-frați-pătați. De asemenea, se recomandă tinctura de propolis 20%, câte 40 de picături în 200 ml apă, de două ori pe zi, cu o oră înainte de mese.

■ **în vaginita micotică** se indică spălături cu infuzie de gălbenele și apoi aplicarea unguentului cu gălbenele și propolis.

■ **în laringita acută și cronică** se recomandă inhalații cu câteva picături de ulei de levănțică și de brad, turnat în apă fierbinte. Se fac două inhalații pe zi, dimineața și seara. De asemenea, să se ia 30 picături de tinctură de propolis 30%, înainte de mese în apă sau lapte.

■ **la cel mai mic semn de herpes** (usturimi, senzație de mâncărime) se recomandă aplicarea unguentului de propolis, de două ori pe zi. Se mai indică comprese cu ceai de brusture, de mai multe ori pe zi.

■ **dacă aveți crăpături** pe palme sau plante (picioare) aplicați maceratul din hrean: o mână de hrean ras se pune în 250 ml oțet. Se lasă 5-6 zile la macerat, apoi se strecoară. Utile sunt și compresele cu miere, gălbenuș de ou și smântână, în părți egale.

■ **în clavus (bătătură)** se recomandă frecții cu ulei de ricin. Apoi se aplică o bucată de propolis topit la foc, peste care se așază pansament, chiar înainte de culcare.

■ **în balonări abdominale** (meteorism) se recomandă ceai preparat din: fenicul, chimen, mentă și mușețel. Ceaiul se bea călduț, la o oră după fiecare masă.

■ **acrocianoza** este o boală vasomotorie localizată, mai ales la mâini și picioare. Apare îndeosebi la fetele tinere. La baza acestei afecțiuni stă o tulburare locală a circulației sângelui, deoarece capilarele și venele mici sunt lipsite de tonicitate. Din această cauză sângele circulă cu o viteză mai mică, fiind sărac în oxigen. Pielea este violacee, umedă și rece. Se recomandă să se bea 3 căni de ceai pe zi de talpa gâștii. De asemenea, se recomandă băi alternante cu apă caldă (40°) și apă mai rece (15-20°). Se țin mâinile sau picioarele, 2-3 minute în vasul cu apă caldă, apoi în apa rece timp de 20 secunde și se repetă de cinci ori, terminându-se totdeauna cu baia rece.

De asemenea, se recomandă electroterapie (curenți diadinamici).

LĂMÂIA - UN ADEVĂRAT MEDICAMENT

Lămâile conțin 86-88% apă, acizi organici, protide (în cantitate mai mică, hidrați de carbon, fosfor, fier), oligoelemente, vitamine (C, B1, B2, A, P, PP). Uleiul volatil din coajă de lămâie este format din terpene, linalol, aldehide etc.

Lămâia are următoarele proprietăți: **alcalinizantă, anafrodisiacă, antiacidă gastrică, antianemică, antiartritică, antibiotică, antiemetică, antigutoasă, antihelmintică, antihemoragică, antiinfecțioasă, antiinflamatoare, antipiretică, antipruriginoasă, antireumatică, antiseptică, antitoxică, calmantă, carminativă (coaja), cicatrizantă, depurativă, digestivă (coaja), diuretică, febrifugă, fortifiant, hipocolesterolemiantă, hipoglicemiantă, hipotensoare, imunostimulatoare, răcoritoare, tenifugă, tonic capilar, tonic hepatic, tonic nervos, tonic cardiac, venotonică, vitaminizantă (aport de C, B, A).**

Cum se administrează?

● **Lămâile se pot consuma ca atare** sau sub formă de limonadă.

● **Cura cu lămâi se face timp de 30 de zile, începându-se în prima zi cu jumătate de lămâie și se crește zilnic cu jumătate de lămâie până în ziua a 15-a, apoi se scade zilnic cu câte jumătate de lămâie, până se ajunge din nou la jumătate de lămâie. Într-o cură se consumă 120 lămâi sub formă de limonadă sau suc. Această cură se recomandă în hipercolesterolemie.**

● ***Tinctura de lămâi*** **se recomandă în indigestie, câte 10 picături după mese. 60 g coajă de lămâie se macerează 7 zile în 100 g alcool de 60°, după care se strecoară.**

● **Lămâile consumate cu regularitate (2 pe zi) contribuie la prevenirea formării calculilor urinari, mai ales a celor de natură oxalică.**

● **Se folosesc în stări gripale și în stări febrile datorită conținutului ridicat de vitamina C.**

● **O lingură de zeamă de lămâie oprește sughițul și vărsăturile.**

● **Maceratul la rece al unei lămâi**

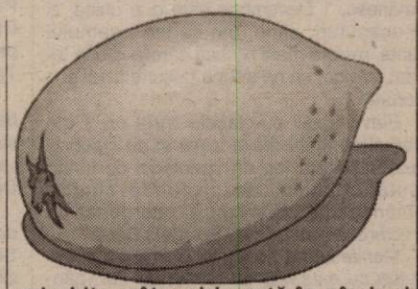

zdrobite, cât mai bogată în sâmburi (mărunțiți), timp de 2 ore, în apă cu miere, și apoi strecurat se recomandă contra oxiurilor.

În uz extern are următoarele recomandări: în migrenă (comprese cu felii de lămâie aplicate pe frunte, contra guturaiului; se instilează în fiecare nară 2-3 picături de suc), în caz de hemoragie nazală (se introduce în nara respectivă un tampon îmbibat în suc).

Pagină realizată de dr. MARIA FILIMON

MEDICUL VĂ RĂSPUNDE!

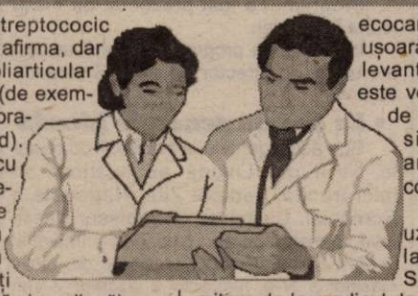

▼ **I. T., 36 ani, Arad.** Sindromul poststreptococic minor se referă la situația în care nu se poate afirma, dar nici exclude, cu siguranță, reumatismul poliarticular acut. Cu alte cuvinte, există simptome clinice (de exemplu, dureri articulare fugace) și semne de laborator (VSH crescut, ASLO peste 500 UI Todd). Prin urmare, copilul dvs. trebuie să urmeze, cu strictețe, schema de tratament ce v-a fost prescrisă. De asemenea, respectați și schema de profilaxie secundară timp de un an, cu moldamin. Într-adevăr, este neplăcut pentru copil, dar este mai important să preveniți apariția altor complicații grave (afectarea renală și cardiacă).

▼ **R. N., 31 ani, Arad.** Prolapsul de valvulă mitrală numit și boala Barlow poate fi diagnosticat, cel mai sigur prin examenul ecocardiografic, mai ales dacă este o formă ușoară, unde semnele ascultatorii nu sunt relevante. Medicul cardiolog va preciza dacă este vorba despre acest diagnostic. Prolapsul de valvulă mitrală se asociază frecvent cu simptome de spasmofilie, din cauza anomaliilor electrolitice, în special ale concentrației de magneziu.

▼ **L. T., 66 ani, Arad.** Analizele uzuale din sânge le puteți face la orice laborator ce are contract cu Casa de Sănătate. Aveți nevoie de bilet de trimitere de la medicul de familie și de cuponul de pensie. Cel mai bine este să vă adresați medicului de familie pentru un consult și, cu siguranță, veți primi și recomandarea pentru analize.

ȘTIAȚI CĂ...

❒ **un stres moderat, care presupune o implicare activă din partea individului ține doctorul departe,** prin creșterea imunității organismului. Dimpotrivă, un stress mare, pe o perioadă mai îndelungată, scade rezistența organismului în fața bolilor.

❒ un studiu apărut în revista SCIENCE demonstrează că **nivelul colesterolului cerebral deține un rol important în dezvoltarea sinapselor care leagă neuronii,** cheia capacităților de învățare și memorare. Din păcate, creierul nu se poate aproviziona cu colesterol din sânge, pentru că lipoproteinele care transportă această substanță sunt prea mari pentru a trece bariera sânge-creier. În consecință, creierul depinde de propria producție de colesterol, care este asigurată de celulele gliale ce înconjoară neuronii și participă la controlul mediului lor chimic și electric.

❒ **se tot încearcă descoperirea unor medicamente pentru prevenirea și tratarea bolii Alzheimer.** Cercetătorii americani au constatat că doze foarte mari din anumite antiinflamatorii nesteroidiene (Ibuprofen, Indometacin sau Sulindac, pot scădea cu 80% formarea anormală a depozitelor de proteine (AB_{42}) în creier, fenomen caracteristic bolii Alzheimer. Studiile continuă, deoarece doze atât de mari (16 cp de Ibuprofen, de exemplu) nu pot fi tolerate de organismul uman, din cauza efectelor secundare (sângerări gastrointestinale, probleme renale etc.).

❒ **primele cazuri sporadice de gripă au fost semnalate anul acesta în patru țări din Europa, dar nu și în România.** Institutul Cantacuzino a distribuit până acum 400.000 de doze de vaccin antigripal, după ce, în ultimul timp, numărul solicitărilor a crescut foarte mult. Prețul vaccinului antigripal oscilează între 180.000-250.000 de lei. Vaccinarea poate continua și în decembrie. Poate fi făcută și peste acest interval, dar numai în grupuri restrânse de populație și cu prudență, după cum spune dr. Alexandrescu, șeful CNRG.

❒ **controlul riguros al glicemiei la pacienții internați în cadrul secțiilor de terapie intensivă, reduce mortalitatea și morbiditatea în rândul acestora,** relevă un studiu al cercetătorilor belgieni.

Canabisul favorizează apariția anumitor tipuri de cancer

Canabisul favorizează apariția anumitor tipuri de cancer, printre care cel la bronhii, la gură, la faringe, la esofag sau la laringe, se arată într-o "expertiză colectivă" realizată la Institutul Național de Sănătate și Cercetare Medicală din Franța (INSERM).

Potrivit acestei expertize, o sinteză a peste 1.200 de studii existente, această creștere a riscului îmbolnăvirii de cancer se explică în special prin modul de consum al canabisului, adesea asociat cu tutunul sau se fumează pur și simplu, ca marijuana. O țigară de canabis conține 50 de grame de gudron, în timp ce o țigară din tutun nu are decît 12 miligrame.

SUCCES GARANTAT FĂRĂ BISTURIU

PROCTOLINE

Centrul Medical Proctologic

oferă posibilitatea tratării de:

HEMOROIZI,
FISURI ANALE

și alte probleme legate de acest subiect

Actualmente, există posibilitatea tratării acestor afecțiuni fără operații!

Nu este necesară spitalizarea, viața personală și activitatea profesională nefiind afectate. Tratamentul nu necesită pregătire preoperatorie (clismă, etc). Beneficiați de un tratament modern practicat cu succes în țările occidentale

RESPONSABILITATEA DEPLINĂ A REZULTATELOR

Timișoara: 056-221.219

BUCUREȘTI: 01-311.19.69; BAIA MARE: 062-433.303;
BRAȘOV: 068-333.985; IAȘI: 032-113.022

DE ZIUA ȚĂRII - MANIFESTĂRI ALE ELEVILOR ARĂDENI

• La Școala generală nr. 1

Tulburătoare așezare în calendarul românesc, 1 Decembrie este o zi unică, zi de-nceputuri, când, din cartea neamului sfântă, reînvie marii bărbați cărora istoria le-a dat mandat să ne aducă bucuria unirii și a libertății.

Elevii Școlii cu clasele I-VIII nr. 1 din Arad și-au unit bătăile inimii și au celebrat Ziua Națională într-un spectacol de înaltă ținută artistică, de profundă simțire românească, organizat și coordonat de directorul adjunct, prof. Georgeta Bătrân.

Manifestarea omagială a îmbinat sobrietatea cu exuberanța vârstei de aur, cântecul de iubire pentru țară cu versul ardent, invocator, inegalabilele dansuri populare românești cu dansul modern plin de grație și expresivitate.

Sala Casei de Cultură a Sindicatelor, devenită neîncăpătoare, a fost martoră a aplauzelor frenetice, a admirației până la lacrimi, cu care spectatorii - părinți, bunici, rude, prieteni, foști și actuali elevi ai școlii, cadre didactice - au răsplătit deopotrivă efortul, talentul și dăruirea micilor artiști, care au fost la înălțimea clipei.

Punctul forte al programului și care a ridicat sala în picioare, smulgând aplauze și ovații prelungite, l-a constituit suita de dansuri populare, impecabil executate de formația școlii, aflată la nivelul exigențelor unui ansamblu profesionist (instructori prof. Georgeta Bătrân, prof. V. Nistor). Superbe momente de încântare a oferit, apoi, grupul vocal, care a făcut să se reverse asupra sălii, frumos, sincer și firesc, acordurile minunatelor noastre cântece populare (îndrumător, prof. Georgiana Bătrân).

Magnifică lecție a iubirii de țară, amintind că rădăcinile pulsează în ființa noastră, dramatizarea „Vis de unire" a omagiat figura voievodului nostru etern - Mihai Viteazul. Fondul muzical impresionant, costumația și jocul scenic, mesajul textului au generat o atmosferă fascinantă, de înălțătoare mândrie patriotică (prof. Felicia Roz).

O întoarcere la sentimente firești față de strămoși, la demnitate națională, s-a realizat prin montajele literar-muzicale (prof. Mioara Pandiche, prof. Ilița Moldovean, prof. Daniela Pârvu) cât și prin cântecele interpretate de corul școlii (dirijor, prof. Casiana Tocoi).

De o apreciere entuziastă s-a bucurat dansul micilor gimnaste, care au demonstrat grație, gingășie, sensibilitate și spontaneitate (îndrumători, prof. Manuela Dincea, prof. Carmen Marcu).

Întreaga noastră gratitudine artizanilor acestui eveniment de referință din viața Școlii cu clasele I-VIII nr. 1 din Arad, dedicat zilei în care, acum 83 de ani, țara „s-a întregit sub soare", zilei care a sfințit un neam și un ideal, amintindu-ne că, indiferent de „greutatea vremurilor care se prăvălesc peste noi", avem datoria sacră de a păstra viu și nealterat cultul pentru tradițiile naționale, pentru toate valorile propriei noastre identități.

• La Colegiul Economic Arad

În sala festivă, în fața d-lor directori Silvius Cureteanu și Sorina Fabri, a unui mare număr de profesori și elevi, a avut loc un reușit program artistic.

Corul școlii a cântat cântece patriotice, amintind de trecutul glorios al națiunii române și au fost susținute comunicări privind însemnătatea istorică a Marii Uniri.

În frumoasele noastre costume populare, dansurile populare au garantat reușita spectacolului.

Programul a fost prezentat de eleva Ioana Mășcășan.

În alcătuirea programului elevii au fost îndrumați de director educativ Smaranda Szatmari.

• La Școala generală Livada

Sub acest generic, elevii Școlii cu clasele I-VIII din Livada au susținut un microrecital dedicat Zilei Naționale a României. Dirijați de dl. profesor Vasile Iova, formațiile corale „Trubadurii primăverii" și „Armonii arădene", constituite din elevii claselor a IV-a, respectiv a claselor V-VIII, au încântat audiența cu o suită de cântece populare românești din diferite regiuni ale țării (Ardeal, Țara Zărandului, Maramureș, Dobrogea). Căminul Cultural din Livada s-a dovedit a fi neîncăpător, printre spectatori numărându-se și autoritățile locale. Manifestarea a fost o reușită deplină, cu atât mai mult cu cât cele două formații corale au luat ființă abia în luna septembrie a acestui an.

• La Școala Generală nr. 18

Și elevii de la Școala generală nr. 18 „Avram Iancu", împreună cu profesorii lor au ținut să sărbătorească așa cum se cuvine Ziua Națională a României.

După ce au depus coroane de flori la mormintele lui Vasile Goldiș și Ștefan Cicio Pop, la cimitirul „Eternitatea" elevii au susținut în holul școlii un spectacol de cântece și poezii patriotice.

Prof. Sida Blajovici a vorbit despre însemnătatea zilei de 1 Decembrie 1918 și despre personalitatea lui Avram Iancu, al cărui nume îl poartă școala - s-a inaugurat un punct documentar „Avram Iancu" și s-a propus ca data de 24 mai (ziua de naștere a Craiului Munților) să fie sărbătorită, în fiecare an, ca ziua școlii.

• La Școala generală nr. 5

30 noiembrie, pe platoul Școlii generale nr. 5, în prezența dascălilor și a părinților a fost organizată o frumoasă acțiune cultural patriotică dedicată Zilei Naționale a României.

În încheiere a fost intonat cântecul „Noi Suntem Români".

În același timp clasa a VII-a B în frunte cu prof. Pintea Iuliana erau la Cimitirul „Eternitatea" pentru depunerea coroanelor și jerbelor de flori la mormintele Corifeilor Unirii: Vasile Goldiș, Cicio Pop și Ioan Suciu.

Menționăm că întreaga acțiune a fost coordonată de directorul educativ prof. Lazar Daniela.

prof. FELICIA ROZ; DELIA BEJAN
FIRA RĂZMAN; M. MARIANUȚ

La Arad CENTRU MULTICULTURAL DE CERCETĂRI PENTRU TINERET

Sâmbătă, 1 Decembrie, în sala festivă a Colegiului Național Moise Nicoară a avut loc un simpozion organizat de Centrul Multicultural de Cercetări pentru Tineret Arad, coordonat de prof. Cristina Miltaller, căreia i-am adresat câteva întrebări.

– Ce este, de fapt, acest centru?

– O organizație non profit, pe care o vom înregistra în zilele imediat următoare. Avem în vedere un program - Adolescența din perspectiva socială, economică și politică (ASEP) - și un subprogram pe care tocmai l-am încheiat: „Tineretul din România între aspirație și realitate".

– Care este scopul urmărit?

– Apariția posibilităților de instruire și formare în activitate cu caracter multicultural a adolescenților și realizarea de reuniuni în scopul schimbului de informații și experiență la nivelul grupului de adolescenți din perspectiva economică, politică, socială și culturală.

– Ce obiective aveți în vedere?

– Obiectivele acestui program sunt:

■ posibilitatea creării de condiții adecvate de cunoaștere a preocupărilor economice, socio-culturale, politice, civice, ideatice ale adolescenților din România

■ dezvoltarea schimbului de informații între partenerii și beneficiarii direcți/indirecți ai programului și subprogramului

■ promovarea cooperării și schimbului axiologic și ideatic în zona activităților formale și informale de educație a adolescenților

■ încurajarea și stimularea însușirii de inovații practice și teoretice în elaborarea materialelor științifice, pedagogice, experimentale care sunt conexe acțiunilor adolescenților în domeniul economic, social, cultural, politic etc.

■ cercetarea problemelor comune adolescenților (perspective inter-multiculturale) în domeniul politicilor educative formale și informale la nivelul țărilor europene (Germania, Austria, Slovacia, Cehia, Ungaria etc.) și a învățământului matern - făcând obiectul analizei comparative a sistemelor educaționale interne și internaționale, politici socio-culturale din țările vizate.

– Cum s-a desfășurat simpozionul?

– Simpozionul a avut în derulare trei secțiuni, desfășurate în aceeași zi, conform programului simpozionului publicat și adresat invitaților, astfel:

■ secțiunea sociologică și civică: mediator - prof. Miltaller: participarea lucrărilor elevilor integrați în această secțiune alături de referatele și lucrările invitaților la simpozion la această secțiune. ◆ secțiunea economică și culturală: (mediator - prof. Nițu, prof. Luncan, prof. Ghiță): participarea lucrărilor elevilor integrați în această secțiune alături de referatele și lucrările invitaților la simpozion în această secțiune. ◆ secțiunea lucrărilor în plen (mediator - prof. Miltaller, prof. Indricău): participarea lucrărilor elevilor integrați în această secțiune alături de referatele și lucrările invitaților la simpozion la această secțiune.

A consemnat,
V. FILIP

CRÉATEUR D'AUTOMOBILES RENAULT

"Cling, cling, cling",
alarma vestește
și vopseaua strălucește!

În ajunul Sărbătorilor de Iarnă, Renault vă dăruiește alarmă și vopsea metalizată pentru întreaga gamă. Această ofertă este valabilă pentru toate comenzile din perioada 26 noiembrie - 31 decembrie.
Renault vă urează Sărbători Fericite!
www.renault.com

Renault gratuit... vă dăruiește!

PUBLICIS

Mașina din imagine este cu titlu de prezentare.

GETAX: Calea Bodrogului nr. 10, Arad
Tel. 057/281.995, Fax 057/280.794

MULȚUMIRI

În numele Consiliului Consultativ al Studenților Universității de Vest „Vasile Goldiș" Arad, Cristian Cotuna, vicepreședintele C. C. S. și membru în Senatul universității, dorește să aducă mulțumiri conducerii universității și întregului senat pentru noul sediu al consiliului mai sus-amintit. Situat pe Bulevardul Revoluției, în incinta Facultății de Drept, camera 29, noul sediu beneficiază de calculator și toate utilitățile. Aici se pot adresa studenții pentru orice probleme de natură studențească.

Invitație la Balul Balurilor

Vineri, 7 decembrie, toată suflarea studențească este invitată la Balul Balurilor al Universității de Vest „Vasile Goldiș" Arad, care va avea loc la Disco VIVA. Spectacolul va fi prezentat de către Zoltan Lovasz și va fi plin de surprize, cu atât mai mult cu cât se intenționează accentuarea show-ului oferit de boboci, în special probele prin care aceștia vor trece. Va urma apoi spectacolul trupelor de muzică.

DIANA MARIȘ

FESTIVAL INTERNAȚIONAL DE FOLCLOR PENTRU COPII

Cu ocazia Zilei Naționale a României, Casa Armatei a găzduit Festivalul Internațional de folclor „Așa-i jocul pe la noi" organizat de către Inspectoratul Școlar Arad, Palatul Copiilor, Casa de cultură a Sindicatelor, Inspectoratul pentru cultură și Casei Armatei. La concurs au participat ansambluri folclorice din majoritatea localităților din județul nostru, în frunte cu ansamblul Vidreana al Palatului Copiilor Arad, alături de Ansamblul folcloric Hora Timișului al palatului Copiilor Timiș și ansamblul Florile Bihorului din Oradea. Spectacolul s-a bucurat de prezența deosebită a ansamblului Kistabán din Bekescsaba, Ungaria. Juriul a acordat următoarele premii: ● Trofeul pentru autenticitate: Ansamblul folcloric Nadăș; ● Trofeul pentru virtuozitate: Ansamblul folcloric Doina Mureșului; ● Trofeul pentru cea mai bună coregrafie: Ansamblul folcloric Vidreana, Palatul Copiilor Arad; ● Trofeul pentru cea mai bună prezență scenică: Ansamblul folcloric Hora Timișului - Timiș; ● Marele Trofeu: Ansamblul folcloric Florile Bihorului - Oradea; ● Trofeul pentru cea mai bună orchestră: Ansamblul folcloric Vidreana Arad; ● Trofeul Juriului - Ansamblul folcloric Kistabán - Ungaria; I Trofeul Palatul Copiilor: Ansamblul folcloric Crișul Alb - Șicula; ● Trofeul pentru cea mai bună pereche de dansatori: Ansamblul folcloric Kistabán Ungaria; ● Trofeul pentru popularitate: Ansamblul folcloric Junii Crișului - Dieci; ● Trofeul pentru cel mai bun solist instrumental - Balcu Ovidiu - Palatul Copiilor Timiș; ● Trofeul pentru cel mai bun solist vocal - Sorin Paina - Palatul Copiilor Oradea; ● Premiul special al Centrului de Creație al Artei Populare: Ansamblul folcloric „Românașul" Socodor; Ansamblul folcloric „Hora de la Subcetate" - Șiria Galșa.

DIANA MARIȘ

GANDOLFI NU MAI ȚINE UTA, DAR EXISTĂ ȘI SOLUȚII PE PLAN LOCAL

Situația la UTA nu este dintre cele mai roze. Locul I, ocupat la finele turului, e meritoriu, dar și obligă, în același timp. Încă de la sfârșitul sezonului, președintele „Bătrânei Doamne", Marin Lupaș, a pasat mingea în terenul oficialităților locale. El a spus că - aproape totul - depinde de edilii orașului.

GANDOLFI - LA ARAD!

La finele săptămânii trecute, însuși Angelo Gandolfi - principalul investitor de la F.C. UTA - a fost la Arad. E drept, mai mult vizita a fost în scopuri personale, care vizau problemele firmei ERREA. Însă, Gandolfi a vrut să stea de vorbă și cu oficialitățile locale, dar acest lucru nu s-a întâmplat, timpul foarte scurt neoferindu-i acest prilej.

Totuși, el i-a spus președintelui Lupaș că nu va mai ține UTA, ci doar o va ajuta, din punct de vedere financiar, alături de alți investitori. Că e Aradul, că sunt firme din orașul nostru, asta e o altă problemă. Pentru o mai bună informare a lui, Gandolfi revine spre sfârșitul acestui an, ori la începutul lui 2002, să vadă ce e nou, dacă cineva se implică în viața clubului. Până atunci, Marin Lupaș e mandatat să discute și - dacă e posibil - să rezolve problemele existente. Așadar, pentru retur, UTA nu mai poate conta doar pe ajutorul investitorului italian.

O SURPRIZĂ DE PROPORȚII

În mare secret, UTA pregătește o surpriză uriașă, o firmă care poate deveni principalul sponsor al clubului. Se pare că toți arădenii se pot implica în viața echipei, alături de acest sponsor. Momentan, sunt discuții, foarte avansate însă, dar un răspuns, aproape sigur, pozitiv, vom avea chiar miercuri, când se va organiza o conferință de presă, în care va fi cunoscut noul partener al UTA-ei. Am primit asigurări, de la club, că „Bătrâna Doamnă" poate primi un sprijin substanțial prin acest program, în cazul în care lumea e bine intenționată și gata să sprijine UTA. Puțintică răbdare și vom afla ce și cum.

I. POPA ȘI D. MĂNĂILĂ - LEGAȚI DE VIZĂ

În perioada 11-22 decembrie a.c., antrenorii echipei UTA, Ionuț Popa și Dan Mănăilă sunt invitați să participe la un stagiu de pregătire în cantonamentul echipei A.C. Milan, de la Milanello, prin intermediul lui Manuel Montali.

Vizavi de această situație, „principalul" UTA-ei ne-a declarat: **„Ar fi o mare onoare să mergem la Milanello. Vreau să vă spun că am fost în cantonamentul celor de la A.S. Roma, acum cinci ani, însă pentru cele cinci minute petrecute acolo, am insistat trei săptămâni. Vă dați seama că ar fi o chestie excepțională să mergem în cantonamentul milanezilor. Din păcate, nu cred că vom primi viza pentru a ajunge acolo."**

JUNIORII DE LA UTA - LA VIARREGGIO

În perioada 28-11.01.2002, la Viarreggio va avea loc ediția a 54-a din cadrul puternicului turneu din orașul italian, la care participă echipele de juniori. UTA va face parte din grupa a IV-a, tragere la sorți ce a avut loc chiar ieri, alături de Fiorentina, Verona și Sao Caetano (Argentina). Acest turneu este posibil prin intermediul lui Piedimonte Luigi, care a găsit doi sponsori și e pe cale să îl convingă și pe al treilea, pentru încă zece zile de pregătire, înainte de turneu.

Așadar, pentru ce se va întâmpla, în continuare, cu UTA, o să așteptăm ziua de miercuri, când se va „detona bomba", într-o conferință de presă. Puțintică răbdare și vom afla totul...

LEO SFÂRA

Hagi i-a confirmat și lui Mircea Sandu retragerea de la „națională" României

Ieri, președintele FRF, Mircea Sandu, a anunțat că Gheorghe Hagi l-a informat despre retragerea lui de la cârma primei reprezentative de fotbal a României. Între cei doi s-a realizat o relație amiabilă de încheiere a contractului, chiar dacă Hagi și-ar fi dorit să continue la conducerea națională. Nu a fost posibil, pentru că Gică este într-un moment dificil, care - speră Mircea Sandu - să fie trecut repede și ușor de fostul selecționer.

Președintele FRF a precizat că pentru funcția de selecționer va începe discuțiile cu Anghel Iordănescu, care e primul pe lista sa. Mircea Sandu a refuzat să dezvăluie numele celorlalți tehnicieni la care se gândește. Totodată, el a spus că ratarea calificării la CM reprezintă o sincopă a fotbalului românesc, determinată de schimbul de generații, sincopă care nu i se poate imputa lui Hagi.

Gică a spus: **„Am renunțat, pentru că am simțit lipsa de încredere a celor din FRF. Sunt acum un antrenor liber, cu un viitor pe care aș vrea să mi-l clădesc, așa cum mi-am clădit cariera de jucător. Cred în asta și am încredere în mine."**

LEO SFÂRA

COMISIA DE APEL A LPF A REDUS PENALIZAREA FORMAȚIEI RAPID LA UN PUNCT

Comisia de Apel a Ligii Profesioniste de Fotbal (LPF) a redus, luni, de la cinci puncte la un punct penalizarea dictată clubului Rapid București pentru părăsirea terenului în meciul cu FC Brașov.

Comisia a menținut penalitatea de 100 de milioane de lei aplicată clubului Rapid, dar a redus suspendarea vicepreședintelui rapidist Constantin Zotta de la cinci la trei luni.

Decizia de reducere a penalizării la un punct a fost luată conform articolului 28, litera a, coroborat cu articolul 18, literele a și d, și cu articolul 20 din regulamentul disciplinar.

"Comisia de Apel a luat în considerare faptul că este pentru prima dată când se întîmplă un asemenea fenomen și a apreciat că decizia de părăsire a terenului a fost luată în urma unor emoții puternice, în minutul 95, din cauza unei decizii a arbitrului care a defavorizat echipa Rapid. Am acordat circumstanțe atenuante și am redus pedeapsa la jumătate din minim", a declarat președintele Comisiei de Apel a LPF, Iosif Urs.

Oficialul LPF a precizat că decizia a fost luată cu majoritate de voturi, dintre cei cinci membri ai comisiei trei au fost de acord cu această hotărâre, în timp ce Constantin Mincu și Răzvan Coblișan doreau ca reducerea sancțiunii să fie de numai trei puncte.

S-au desemnat

CEI MAI BUNI SPORTIVI AI C.S. UTA

Clubul Sportiv UTA a stabilit clasamentul celor mai valoroși sportivi ai săi în anul 2001. Configurația este următoarea:

1. Emanoil Ruian, Emil Dumitrean - kaiac - canoe
2. Emilian Blaj, Mihai Mihăeș - kaiac - canoe
3. Tiberiu Demeter, Sergiu Micoroi - tir
4. Flavius Bulmoagă, Călin Ardelean, Mircea Muntoi, Marius Lațcu - kaiac - canoe
5. Sabrina Fetea - tenis de câmp
6. Marius Copil - tenis de câmp
7. Dalin Istrate - tenis de câmp
8. Rafaela Don - tenis de câmp
9. Sebastian Buzău - kaiac-canoe
10. Sandra Șida - tenis de câmp

Festivitatea de premiere va avea loc în data de 10 decembrie, orele 18,00, la Baza sportivă UTA de pe malul Mureșului.

A. H.

Baschet masculin

WEST PETROM VA TRECE PRIN EXPERIENȚA BULGARĂ

West Petrom Arad revine în Liga Sud-Est Europeană, astăzi și mâine. Adversarele echipei campioane sunt două echipe din capitala Bulgariei, Levski respectiv Lukoil Akademik. Meciurile sunt programate cu începere de la orele 16,30 (marți) și 18,00 (miercuri). În vederea lor, arădenii au făcut deplasarea spre Sofia încă de duminică după-amiază. Lotul îi cuprinde și pe Szijarto și Burlacu, convocați la „națională" în trecutul apropiat. De câteva săptămâni, probleme medicale acuză Apostol și Iov (oreion), aflați, actualmente, în convalescență. În clasament conduce Hapoel Tel Aviv, cu 11 puncte (patru victorii și trei înfrângeri). Cu toate acestea, antrenorul israelienilor, Arik Shivah consideră gruparea bulgară Yambolgaz Yambol (6 puncte după 3 meciuri) drept cea mai puternică echipă a seriei. Formația arădeană a jucat o singură partidă, fiind întrecută pe terenul propriu de Hapoel.

A. HĂRȚĂU

ASTĂZI, DEBUTEAZĂ MEMORIALUL "GHEORGHE OLA"

Ieri dimineață, după obișnuita ședință de programare a Sălii de Sport „Victoria", Comisia de Copii și Juniori din cadrul A.J.F. Arad a trebuit să ia o hotărâre dureroasă. Pentru că nu au obținut - din motive obiective - numărul de ore necesare bunei desfășurări a unei noi ediții a fazei județene a Memorialului „Gheorghe Ola" la minifotbal, Comisia a exclus din competiție așa-zisele outsidere, aducând la start doar crema formațiilor, atât la grupele de vârstă 1989 cât și la 1990. Așadar, mult așteptatul debut al echipei din Lunca Teuz a fost amânat și asemenea ei și celelalte echipe, în majoritatea lor reprezentantele localităților din județ, va trebui să se mulțumească cu o competiție neoficială, Cupa de Anul Nou, organizată la Polivalentă după Sfintele Sărbători de Crăciun. Vă dați seama ce înseamnă pentru copiii de la sate, care credeau că își vor măsura forțele (atâtea câte există) cu adversarii din municipiu, decizia de excludere luată de comisie, care, în conservatorismul ei, nu a luat în calcul următorul aspect. Aradul mai beneficiază și de alte săli acoperite și chiar dacă acestea nu ar fi oferit condițiile existente la Polivalentă, puteau găzdui liniștit competiția netrunchiată. Așa însă, începând de astăzi, pe parchetul Sălii Victoria vor intra doar unsprezece formații, împărțite astfel:

● **Categoria de vârstă 1989:** o singură grupă formată din: UTA, F.C. Telecom, Astra, Semlac și CSȘ Gloria.

● **Categoria de vârstă 1990:** **Grupa A:** Romvest II, Astra, UTA și **Grupa B:** Romvest I, CSȘ Gloria, Telecom.

La fluierul arbitrilor Gabriel Hărduț și Marius Ilea, astăzi se vor disputa jocurile:

● ora 13,00: Semlac - Astra ● ora 13,30: CSȘ Gloria - Telecom ● ora 14,00: UTA - Romvest II ● ora 14,30: Telecom - Romvest I

Cu programul complet al Memorialului „Gheorghe Ola" vom reveni în ziarul nostru de mâine.

CĂLIN MNERIE

ALEGERILE AJF ARAD – SUB ZODIA ILEGALITĂȚILOR

TOATE CANDIDATURILE ACCEPTATE SUNT NULE

Dacă vi se pare că titlul de mai sus reprezintă o glumă, vă înșelați. Împreună cu dl. Emanoil Gherghel, unul dintre candidații respinși pentru funcția de președinte al AJF Arad, vă vom demonstra acest lucru.

În criteriile puse de ajefiști pentru a candida, care - cică - au la bază vechile reglementări din statut, se spune, citățm. **„Nu au voie să candideze reprezentanți ai cluburilor și asociațiilor sportive afiliate la FRF."**

După vechiul statut, dar și după cel nou, A. J. F.-ul este o asociație sportivă județeană care este formată din totalitatea cluburilor și asociațiilor sportive din județ și este afiliată la FRF. În virtutea acestui fapt și cluburile sunt afiliate la FRF.

Concluzia este una simplă și logică - la mintea cocoșului, dacă vreți - și îi pune în mare încurcătură pe cei din tabăra ajefistă, cu dosare acceptate. Pentru că, dacă e să ne luăm după ultimele condiții stabilite de AJF, **nimeni din cei care au fost acceptați ca reprezentanți ai cluburilor județene ori AJF nu au dreptul de a candida. Practic, toate candidaturile acceptate sunt lovite de nulitate.**

„Aici e vorba de sofism (n. a.: când vii cu o afirmație care o anulează pe cea dinainte). Ei habar nu au de limba română. Voi face contestație și mă gândesc chiar să-mi caut dreptatea la tribunal" - ne-a spus Emanoil Gherghel.

Contestația depusă la AJF Arad, cu nr. 1298/5.12.2001, cu certitudine, ori nu va primi răspuns, ori va fi anulată, deoarece, nea' Nicu nu e adeptul studiilor superioare.

În plus, se aude că cele câteva contestații depuse de „respinși" au fost băgate în mașina de spălat a unuia dintre membrii Comisiei, care nici n-a mâncat usturoi și nici gura nu-i miroase...

DORIN VĂTRAN S-A STRECURAT ABIL PRINTRE CERINȚE

Domnilor ajefiști, ce ați făcut cu bietul Dorin Vătran? Nu vă ajunge că i-ați mazilit pe Ionuț Leac și Ioan Șandor, acuma vă „dați" la nea' Dorin? Păi, bine, dar condiția să fi avut o funcție de conducere într-o asociație sportivă ori în cadrul AJF nu i se potrivește personajului cu bicicleta din povestea noastră. Ați „lansat" această condiție pentru a-i „săpa" groapa lui dr. Taha Abed - ce la Inter a fost pe funcție onorifică - dar în ea a căzut... alde Vătran.

Noi știm că funcția de secretar AJF este una executivă (el fiind numit de președinte) și nu de conducere. Ales a fost col. (r) Selejan și vicepreședinții Leac și Juscă, la ultimele alegeri AJF, în timp ce candidatul Vătran a fost numit. O mică-mare diferență.

Dar la câte „driblinguri" printre legi și regulamente au reușit ajefiștii noștri în ultimele zile, „monitorizați" de av. Kocsis, nimic nu ne mai miră. Chiar nimic.

CÂND S-AU FĂCUT MODIFICĂRI LA STATUT?

De ce, nimeni de la AJF-Arad nu vrea (ori nu știe) să ne spună? Pentru că, e clar, ceva e putred în privnița din buricul târgului. Să dăm puțin timpul înapoi. La alegerile trecute, fostul arbitru de categoria I, Claudiu Parasca a putut candida la funcția de vicepreședinte AJF, fără să i se impună condiția cu patru ani vechime în structura de conducere a unui club, condiție, pe care, acum, ajefiștii o invocă, virgulă, ca făcând parte din statut. Când s-au făcut modificări? Peste noapte, sau, conform legilor în vigoare? Răspunsul e sub cheia ajefistă care ține ascuns statutul propriu, mai ceva ca un secret de stat.

E limpede, modificările la statut puteau fi făcute doar în Adunarea Generală a AJF - Arad. Prin urmare, Comitetul Executiv al forului fotbalistic județean trebuie să facă dovada convocării unei Adunări Generale, care să fi avut, ca principal punct pe ordinea de zi modificări la statut. Asta, pentru a-și putea justifica noile condiții impuse față de alegerile din 5 iunie 1999.

Pentru că, altfel, iar pot fi arătați cu degetul și acuzați în fel și chip.

D. SCRIDON

S.C. AZUR S.A. TIMIȘOARA

SOCIETATE ROMÂNO-AMERICANĂ
SUBSIDIAR AL ICC INDUSTRIES NEW YORK USA

PRODUCĂTOR MAJOR DE LACURI ȘI VOPSELE

ANGAJEAZĂ
ingineri chimiști
cod: IC

condiții minime
- experiență în producție/cercetare & dezvoltare/CTC
- cunoașterea limbii engleze/germane constituie un avantaj
- organizat, abilități de comunicare

Așteptăm oferte, respectiv CV prin fax 056-222179, e-mail **humanres@azur.ro** sau prin poștă la adresa Azur Timișoara, str. Constructorilor 1-3 (se va menționa codul funcției solicitate)

Numai candidații selecționați vor fi contactați.

Data limită 24.01.2002.

(2360295)

ANUNȚ DE LICITAȚIE

1. Persoana juridică achizitoare și organizatorul licitației: Universitatea „Aurel Vlaicu", Arad, Bd. Revoluției nr. 81, cod fiscal 3519500, tel. 283010; fax 280070.
2. Procedura aplicată: licitație deschisă fără preselecție
3. Obiectul achiziției: executarea de lucrări de reparații capitale și modernizare la Căminul Studențesc și Cantina Studențească din str. Ursului nr. 2-4
4. Termenul de execuție a lucrării 30.09.2002
5. Documentele licitației: se pot procura de la sediul organizatorului licitației, începând cu data de 4.12.2001
Costul documentației: 500.000 lei
Data limită pentru solicitarea de clarificări suplimentare: 11.12.2001, ora 15,00
6. Data limită pentru depunerea ofertelor: 17.12.2001, orele 14,00
Adresa de depunere a ofertelor: Universitatea „Aurel Vlaicu", Bd. Revoluției nr. 81, rectorat
Limba de redactare a ofertelor: limba română
7. Persoanele admise la deschiderea ofertelor: toți depunătorii de oferte sau reprezentanții împuterniciți ai acestora
Data, ora și locul deschiderii ofertelor: 18.12.2001, orele 13,00, la sediul unității
8. Garanția de participare la licitație: 170.000.000 lei
9. Modalitatea de finanțare a lucrărilor: finanțare de la bugetul de stat
10. Condiții de eligibilitate: ofertantul trebuie să îndeplinească condițiile de eligibilitate, astfel cum sunt precizate în fișa de date a achiziției cu respectarea prevederilor din anexa la Ordinul M. F. și M. L. P. T. L. nr. 1014/874 din 4.07.2001 și a următoarelor cerințe minime:
▼ ofertantul a executat în ultimii cinci ani cel puțin trei lucrări similare în valoare totală de cel puțin 15 miliarde lei
▼ cifra medie anuală de afaceri: 51 miliarde lei
▼ lichiditate generală: peste 100%
▼ solvabilitate patrimonială: peste 30%
11. Perioada de menținere a ofertei: durata de realizare a lucrării
12. Criteriul de adjudecare: oferta cea mai avantajoasă din punct de vedere tehnico-economică

(2360296)

SC EXPERT SA Arad,

în calitate de lichidator în dosarul 5829/1999 face public prin prezenta dispozitivul Sentinței civile 1116/01.11.2001 prin care se hotărăște închiderea procedurii falimentului față de debitoarea SC PELGROM AND REYNOLDS ESTATES ROMANIA SRL Arad; "Anulează ca netimbrate obiecțiunile formulate de creditorii JIDAV MARIA VALERIA și JIDAV LUCIAN domiciliați în Cluj Napoca, str. Napoca, nr.3, ap. 23, jud. Cluj. În temeiul art. 117 din legea 64/1995 republicată închide procedura falimentului față de debitorul Soc. com. PELGROM AND REYNOLDS ESTATES ROMANIA SRL Arad. Descarcă lichidatorul Soc. com. EXPERT SA Arad de orice îndatoriri sau responsabilități cu privire la procedură, debitor și averea lui, creditori, titulari de garanții, acționari sau asociați. Radiază din evidențele Oficiului Registrului Comerțului al Județului Arad pe debitorul Soc. Com PELGROM AND REYNOLDS ESTATES ROMANIA SRL Arad. Definitivă și executorie. Cu recurs în 15 zile de la comunicare. Pronunțată în ședința judecătorului sindic din 01.11.2001." Prezenta constituie notificare conform art. 121 din legea 64/1995 republicată. (C.A.)

foto studio enigma

Pentru o procesare completa de minim 24 pozitii reusite primiti pe loc
1 film si 1 album GRATUIT

PRIMA INTR-O SERIE DE MARI SURPRIZE:
De acum, filmul KODAK ProFoto cumparat la noi are DEVELOPAREA GRATUITA

B-dul Revoluției, nr. 80 tel./fax 251459
Calea Aurel Vlaicu, Bl. I-3 tel. 272655
Str. Corneliu Coposu, nr. 6 tel. 231621
www. fotoenigma.go.ro (C.A.)

EAP Exclusiv

EXCLUSIV AL - PLAST SRL ARAD
PRODUCE SI MONTEAZĂ

UȘI SI FERESTRE DIN PVC ȘI ALUMINIU
cu geam TERMOPAN, PANEL sau MDF

ARAD, CALEA RADNEI bloc 108 - (lângă Stația Tramvai „Miorița") Telefon 210.280

UȘI AMERICANE LA PREȚURI ROMÂNEȘTI!

CONSTRUCTION HOUSE S.R.L. Arad

produce și distribuie
UȘI DE INTERIOR

prin DEPOZITUL DIN ARAD, STR. PĂDURII NR. 49, TELEFON 254.457

(2204842)

PRINDE OFERTA

SIEMENS A35
631.000 lei**

ERICSSON T 20e
1.555.000 lei**

PLUS un CADOU !
6 sticle de bere TUBORG

OFERTA CONNEX

Dacă te abonezi la CONNEX până la 31 decembrie 2001, beneficiezi de:
- de 50% reducere la abonament în primele 6 luni
- 20 de minute* gratuite în primele 6 luni
- Telefonul Siemens A35 la doar 750.000 lei**
- 15 premii a câte 10,000 $***

* Primele minute de convorbiri naționale în rețea din fiecare lună
** Prețul nu include TVA și sunt valabile dar cu conectare în rețeaua CONNEX, în limita stocului disponibil
*** Oferiți în lei, la cursul BNR valabil în ziua plății
Regulamentul acestei promoții poate fi găsit la adresa http://www.connex.ro

CG&GC®
SOLUȚII IT COMPLETE PENTRU BIROUL DVS.
Arad, B-dul Revoluție nr. 42 Tel.: 236-565, 092/255.044

DEALER CONNEX

(C.A.)

VREI
să câștigi**** de Revelion o instalație digitală de satelit in valoare de 10.000.000 lei ?

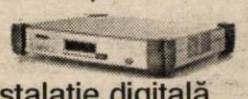

ABONEAZA-TE!

**** Tragerea la sorți va avea loc în data de 31.12.2001.

ERICSSON T 20e
1.850.000 lei**

SIEMENS A35
750.000 lei**

PLUS un CADOU !
6 sticle de bere TUBORG

OFERTA CONNEX

Dacă te abonezi la CONNEX până la 31 decembrie 2001, beneficiezi de:
- de 50% reducere la abonament în primele 6 luni
- 20 de minute* gratuite în primele 6 luni
- Telefonul Siemens A35 la doar 750.000 lei**
- 15 premii a câte 10,000 $***

* Primele minute de convorbiri naționale în rețea din fiecare lună
** Prețul include TVA și sunt valabile dar cu conectare la CONNEX; în limita stocului disponibil
*** Oferiți în lei, la cursul BNR valabil în ziua plății
Regulamentul acestei promoții poate fi găsit la adresa http://www.connex.ro

S.C. DIANET COMPUTERS S.R.L.
B-dul Revoluției Nr.83
In incinta magazinului COMSIM -LG
Tel: 092 /292 596; 093 / 180 870

DEALER CONNEX

(C.A.)

S.C. EUROCONSULT S.R.L. ARAD
numită administrator judiciar în dosarul nr. 1821/2001 prin încheierea 1164/8.11.2001, privind pe debitoarea,

SC ARCAR CO SRL
ÎI ANUNȚĂ PE TOȚI CREDITORII

că s-a deschis procedura în conformitate cu prevederile **Legii nr. 64/1995**, republicată, astfel să-și depună declarațiile de creanță în termen de 30 de zile de la data prezentului anunț la grefa TRIBUNALUL ARAD SECȚIA COMERCIALĂ, cu mențiunea: dosar nr. 1821/2001, privind SC ARCAR CO SRL Arad
Prima adunare a creditorilor va avea loc în data de 6.12.2001, la Tribunalul Arad, cam. 65, ora. 9:00. (C.A.)

TAXI REGAL
COMOD EFICIENT RAPID
oferă la sfârșit de lună
200.000 lei premiu
clientului cu cele mai multe comenzi

câștigătorul lunii noiembrie a fost clienta de pe Bd. Revoluției, colț cu A. Mureșan
câștigătorul va fi anunțat în ziarul „Adevărul" din ultima zi a lunii
ANGAJĂM ȘOFERI CU EXPERIENȚĂ
în taximetrie pentru mașinile firmei

S.C. „AMET" S.A.
prin magazinul Metalul
str. Crișan nr. 2-4 telefon 255895

Comercializează

- ▼ televizoare Nei, Sony, Saba
- ▼ combine audio cu CD, radiocasetofoane Sony, Philips
- ▼ frigidere, congelatoare, combine și lăzi frigorifice Arctic, Zanussi, Indesit, Whirpool
- ▼ aparate electrocasnice - Braun
- ▼ corpuri de iluminat
- ▼ mașini de spălat Whirpool, Iberna, Zanussi, Ocean. Diamant, Ariston, Tehonton

- ▼ aspiratoare
- ▼ aragaze Zanussi, Metalica, Hyundai, Glem Gass, Tehnton
- ▼ sobe de încălzit și gătit
- ▼ Cazane de baie cu una și cu două surse de încălzire
- ▼ boilere electrice și pe gaz
- ▼ hidrofoare
- ▼ articole de uz casnic și gospodăresc

produse de calitate la preturi accesibile!

[2204784]

Important! Sistem AVANTAJOS de vânzare în rate **36 rate cu avans 0**
Asigurăm transport gratuit pe raza municipiului Arad

ANIVERSĂRI

Astăzi, în buchetul vieții tale se deschide al 19-lea trandafir roșu, dragă
ADELA CIOLOCOI.
Cei care te iubim, îți urăm un sincer
„LA MULȚI ANII"
și fie ca toate visele tale să devină realitate.

MATRIMONIALE

CĂSĂTORII în GERMANIA, ELVEȚIA, AUSTRIA, pentru domnișoare, doamne serioase, drăguțe. Sunați telefon 279251, 093 207 324. (30806)

TÂNĂRĂ SEXY, ofer relații fără prejudecăți domnilor generoși. Telefon 094 161 245. (30832)

VÂNZĂRI APARTAMENTE O CAMERA

Vând garsonieră comuna Vladimirescu, central, gaz, telefon, îmbunătățiri, cheltuieli mici. Telefon 093.052.572. (30795)

Vând apartament o cameră, et. I, central, Milea, 8.000 USD, negociabil. Telefon 092 606 527. (30850)

Vând garsonieră, confort III, zona Vlaicu. Informații la 285599.

Vând apartament o cameră (central-Milea) et. 4, acoperiș țiglă, ocupabil imediat. Telefon 092 606 527. (30850)

Vând garsonieră cf. I, et. 4, Micălaca-Poștă, (ne)mobilată, 7.300 DM. Telefon 279718, 094 542 931. (30848)

Vând garsonieră, Bușteni, îmbunătățiri, et.I, 9000 DM. Telefon 270856. (30886)

VÂNZĂRI APARTAMENTE DOUĂ CAMERE

Vând 2 camere, ultracentral, decomandat, parchet, lavabil, 22.000 DM. Telefon 270856. (30603)

Vând apartament 2 camere, str. Dr. Ioan Suciu (Maiakovschi), et. I, decomandat. Telefon 213075. (30606)

Vând apartament 2 camere, stil occidental, Micălaca 500. Telefon 094.773.759. (30643)

Vând apartament 2 camere, decomandate, zona 700, Micălaca. Telefon 262942. (30427)

Vând 2 camere, garaj, pivniță (privatizare), central, 18.500 DM.Telefon 228853. (30697)

Vând apartament la casă 2 camere, confort II, toate utilitățile, str. Ineului. Telefon 276926. (30780)

Ocazie! Vând 2 camere, Micălaca, contorizat, îmbunătățiri, 13.900 DM. Telefon 270856. (30886)

Vând apartament central, 2 camere, dotat. Telefon 285585, 090.452.205. (19064)

VÂNZĂRI APARTAMENTE TREI CAMERE

Vând apartament 3 camere, zona Vlaicu, preț 9200 USD. Telefon 096.323.483. (30679)

Vând apartament 3 camere decomandat, Vlaicu, recent renovat, mobilat nou, modern, 14.500 $ negociabil. Telefon 289603. (30715)

Vând urgent apartament 3 camere semidecomandat, etaj I, Vlaicu, 15.000 DM. Telefon 092.590.178. (30794)

VÂNZĂRI APARTAMENTE PATRU CAMERE

Vând apartament 4 camere ultracentral, etaj II, în casă tip vilă. Telefon 251241; 237014. (30779)

VÂNZĂRI CASE

Ocazie! Vând casă din 2 apartamente, 500 mp, grădină, garaj, zonă excepțională, Grădiște, str. Voievod Moga nr. 26, 16.500 $ sau echivalent. Telefon 092.344.705. (30622)

Vând casă tip vilă, tot confortul. Telefon 246126, str. Scărișoarei 93. (30233)

Vând casă 3 camere, Bujac, gaz, apă, anexe, grădină 1080 mp. Telefon 260011; 091.825.877. (30602)

Ocazie! Vând casă, mansardă, Sânicolaul Mic, urgent, ieftin. Telefon 094.773.759. (30643)

Vând casă, Aradul Nou, str. Coloniștilor nr. 88. Telefon 286225. (30395)

Vând casă, Micălaca, tot confortul. Informații telefon 095.301.339. (30461)

Vând apartament, et. I, la casă, central, 190 mp, încălzire proprie pe gaz, posibilitate de mansardare și extindere garaj. Nu este cumpărat în baza Legii 112, str. Barițiu nr. 15. Telefon 092 298 298. (f. 2360278)

Vând casă, bolțari, BCA, în Zădăreni nr. 424, spațiu, grădină, gaz, eficient. (30881)

Vând casă, central, str. A. Șaguna nr. 230, toate utilitățile, preț 47.000 DM. Telefon 282793; 094.623.459. (30883)

VÂNZĂRI SPAȚII

Vând gheretă situată pe Calea Victoriei și malaxor patiserie, olandez. Telefon 263002, 222620. (30688)

Vând gheretă lambriuri pentru comerț, 9 mp, 500 $. Telefon 287007, 094.232.068. (30713)

Vând gheretă Piața Spitalului Județean. Telefon 092 402 179. (30762)

Vând moară de grâu, în clădire cu etaj, capacitate 800 kg pe oră, cu instalații din Germania, în stare foarte bună, la Variașul Mare. Anexe: o casă, un loc de casă și 2 ha de grădină. Telefon 256195, 276957. (30464)

Vând gheretă, zona Boul Roșu, vad comercial bun. Telefon 095 637 799. (30809)

Vând gheretă, la bun loc. Telefon 092 709 493. (30834)

VÂNZĂRI TERENURI

Vând grădină 1440 mp, Sînicolaul Mic. Telefon 094.773.759. (30643)

Vând teren deosebit investiții, zonă centură-Sere. Telefon 095 365 755, 235171. (30852)

Vând 3 ha teren intravilan, casă acces drum european cu posibilități agroturism montan sau construcții diverse. Telefon 318432. (9647252)

Vând teren 1,5 ha la ieșire Arad-Nădlac, toate utilitățile. Telefon 270856. (30886)

VÂNZĂRI AUTO

Vând Skoda S100, înmatriculată, necesită mici reparații, 190 DM. Telefon 287080, 288686. (30766)

Vând cauciucuri semiuzate 13', 17,5', str. Iosif Lengyel nr. 1. Telefon 287080. (30766)

Vând urgent Ford Sierra Ghia 2,3 Diesel, full electric, preț 5.000 DM; microbus Fiat Ducato 2,5 Diesel, an 1990, 6900 DM. Telefon 092.556.562. (30618)

Vând Cielo Daewoo fabricație 1995, made în Coreea. Telefon 093.375.638. (30673)

Vând talon CIV pentru Ford Sierra. Telefon 094.834.010. (30688)

Vând Opel Astra 1.4 i 2+1 uși, an 1993, vișiniu, 6.600 DM, înmatriculat + motor rezervă. Telefon 095.312.174.

Vând Citroen AX, 1993, Ford Mondeo, 1994. Telefon 092.251.555. (30446)

Vând Mercedes 124 D '89 și Ford 1,8 D '90. Telefon 091.935.817; 418178. (30717)

Vând Audi 80, an fabricație 1982, stare excepțională. Telefon 094.264.134. (30749)

Vând ANVELOPE second-hand, prețuri avantajoase. Telefon 563027, 094.706.321; 259339. (30755)

Vând Dacia Berlină 1310, ca piese schimb. Informații telefon 463191. (4641154)

Vând Vendrover 303, 1989, stare perfectă, 70.000.000 lei; presă balotat, 20.000.000 lei; Audi 1979, numere vechi, 500 DM; combinator Audi 1976, CIV, piese schimb, 300 DM. Telefon 093.740.659. (30778)

Vând SEMIREMORCI BASCULANTE și cu prelată, noi, leasing. Telefon 092.294.646. (f.2360286)

Vând autoturism Suzuki, numere Austria și cauciucuri pentru microbuse, noi. telefon 279582. (29514)

Vând Golf I 83, înmatriculat motor 1,6B impecabil, vișiniu metalizat sau schimb cu Dacia an 80 + diferență. Telefon 093 045 296. (30817)

Vând Dacia 1310, an 1995, pentru recarosare, cu acte sau separat, 1.200 DM. Telefon 221294. (30811)

Vând TV 14C carosat, CIV, stare bună. Localitatea Avram Iancu, telefon 095 619 747. (9639649)

Vând Dacia papuc, 5 locuri, 1993, VT 2003, PF, 3.000 DM, negociabil. Telefon 092 574 ???. (9646554)

Vând Renault 18, în stare foarte bună. Telefon 214413, după ora 16.30. (30860)

Vând autoutilitară TV cu CIV + VT, nr. noi, fără motor și cutie viteză, caroseria din 1998. Informații telefon 318442.

Vând TIR MAN cu semiremorcă, preț 18.000 DM și motor complet pentru Opel Vectra 1,6i, 300 DM. Telefon 094 797 824. (30775)

Vând autotractor cu 2 punți auto - șa, 2 axe și una cu o axă, camion de 7,5 t Saviem, stare perfectă. Informații telefon 095 381 281. (9647251)

Vând tractor DTC 445, disc, plug, remorcă. Telefon 094 995 094. (30861)

Vând microbus FIAT DUCATO Turbo Diesel, marfă, an 1991, motor 2500, preț 8500 DM. Telefon 094.773.746. (30903)

Vând urgent Mercedes Cobra persoană fizică, 3900 DM, negociabil. Telefon 094.504.788; 531740. (30872)

Vând Bus Renault Trafic D.; 8+1 locuri, persoană fizică, an 1985, stare bună, 7.000 DM, negociabil. Telefon 381188; 090.871.372.

Vând Audi A4/1996, benzină, 1600 cmc, impecabil, 19.900 DM, str. A. Șaguna 230, zilnic. (30883)

Vând Renault 21 Nevada Diesel, an fabricație 1989 sau schimb cu Dacia plus diferență. Informații 094.577.919 sau 057-274657, după ora 20. (30890)

Vând Dacia 1300, avariată, numere noi, 800 DM. Telefon 286211.

Vând Renault 21 GTX 2,0 injecție benzină, înmatriculat, stare excepțională, 1993, 8.500 DM. Telefon 253275. (30867)

Vând Volkswagen Passat 1,9 TDi, 1994, full-electric, recent adus. Telefon 094.773.750; 092.344.865. (30893)

Vând camion Mercedes 814, 7,5 tone, 320 încărcătură utilă, prelată an 1995, recent adus în țară. Telefon 094.773.750; 092.344.865. (30893)

Vând Renault 14 cu CIV, numere noi; Ford Taunus, înmatriculat. Telefon 095.568.603. (30902)

Vând Dacia 1300, an fabricație 1979. Telefon 094.235.843; 251042.

Vând Mercedes 300 SE, 1993, înmatriculat persoană fizică, stare excepțională, preț 12.500 USD. Telefon 094.606.564. (30925)

VÂNZĂRI ELECTRO

Vând TELEVIZOARE COLOR, ofertă unică, 80 DM. Telefon 275277; 275681. (30442)

Vând MAȘINĂ AUTOMATĂ SPĂLAT, COMBINE FRIGORIFICE, TV COLOR, garanție, prețuri avantajoase. Telefon 259001. (30536)

Vând televizoare color moderne, la cele mai mici prețuri, cu garanție 6 luni. Telefon 057-287404. (30448)

(Continuare în pagina 14)

(Urmare din pagina 13)

Vând CONGELATOR, TV COLOR, MAȘINĂ SPĂLAT AUTOMATĂ, garanție, prețuri avantajoase. Telefon 278500. (30536)

Vând CASE MARCAT FISCALE și CÂNTARE ELECTRONICE, omologate. Telefon 282829; 272727. (f. 2204977)

Vând TELEVIZOARE COLOR, MAȘINĂ AUTOMATĂ SPĂLAT, CONGELATOARE, garanție, prețuri avantajoase. Telefon 284000. (30536)

Vând TV COLOR, 100 DM, MAȘINĂ SPĂLAT AUTOMATĂ, COMBINE FRIGORIFICE, prețuri avantajoase, garanție. Telefon 275681. (30536)

Vând case marcat fiscale, camere supraveghere, antene satelit complete, telecomenzi. Telefon 284900. (30090)

Vindem IMPRIMANTE cu ace, noi, IBM, Epson, 300 DM. Telefon 280260. (30709)

Vindem MONITOARE DIGITALE de 14, 15. Telefon 280260. (30709)

Vindem PENTIUM II 350 MHz, HD 3,3 64 RAM, CD-ROM, placă sunet, placă video 8 MB, monitor 14 digital, tastatură, mouse. Telefon 280260. (30709)

Vindem TELEVIZOARE LG noi, diagonala 51 cm, 400 DM. Telefon 280260. (30709)

Vindem PENTIUM I 133 MHR, HD 1,5, 32 RAM, CD ROM, monitor, tastatură, mouse, 300 DM. Telefon 280260. (30709)

Vindem COMPUTER nou DURON, 750 MHz, 128 RAM, CD-ROM modem, placă sunet, boxe, tastatură, monitor 15 digital. Telefon 280260. (30709)

Vând televizoare color diferite modele, teletext, telecomandă. Telefon 338090, Arad. (30760)

Vând mașini spălat automate, televizoare color diferite diagonale, garanție. Telefon 251392. (30759)

Vând avantajos TV COLOR, MAȘINI SPĂLAT, FRIGORIFICE, aproape noi; garanție. Lipova, telefon 563027, 094.706.321. (30755)

Vând modele noi ASPIRATOARE 50 DM, MAȘINĂ SPĂLAT automată; COMBINE FRIGORIFICE; TV COLOR; FRIGIDERE, LĂZI frigorifice; CONGELATOARE. Telefon 259339, 094.706.321, 563027. (30735)

Vând foarte ieftin și bun, TV COLOR, COMBINE FRIGORIFICE, LĂZI FRIGORIFICE, FRIGIDERE, MAȘINI SPĂLAT automate, ASPIRATOARE, CONGELATOARE; garanție. Telefon 259339, 563027, 094.706.321. (30755)

Vând TV color, aspiratoare, mașini automate, congelatoare, combine frig cu garanție. Telefon 274600 orele 9-19; 241355 orele 19.30 - 23.00; 092.422.764. (30791)

Vindem: VITRINE frigorifice, CAMERE frigorifice, AGREGATE frigorifice, DULAPURI frigorifice, CONDENSATOARE, VAPORIZATOARE; panouri frigorifice - termoizolante; garanție. Telefon 281384, orele 8-18.

Vând TV color, 3 ani vechime, ieftin. Telefon 092 994 449. (30807)

Vând frigider, congelator, ladă frig, combină frig, vitrină frig, mașină spălat automată, garanție 6 luni. Telefon 210613. (30825)

VÂNZĂRI DIVERSE

Vând LEMNE FOC, BALAST, NISIP, la domiciliu. Telefon 214010. (30688)

Vând case valori, seif. Telefon 093.253.651. (30441)

Vând cu reducere între 5-15% ȚIGLĂ 15 sortimente, CĂRĂMIDĂ presată și eficientă 3 sortimente, MOBILĂ la comandă din pal melaminat, import. Telefon 289740; 093.089.653. (30743)

Vând termoteca Ariston, Bereta, cu coș și turbo, convectoare pe gaz, sigilate. Telefon 094 249 933. (30510)

Vând PLASĂ GARD zincată, 19.000 lei/kg, toate dimensiunile; COTURI și BURLANE FUM 25.000 lei/ buc; CUIE, 14.500 lei/ kg; PLASĂ RABITZ 33.500 lei/ kg; TABLĂ ZINCATĂ 0,4 mm, 170.000 lei/ buc; SÂRMĂ NEAGRĂ 16.500 lei/ kg; SÂRMĂ ZINCATĂ gamă completă, ELECTROZI SUDURĂ, 45.000 lei, str. Vrabiei nr. 4. Telefon 289997, 094 289 997.

Vând pomi fructiferi, diferite specii și ornamentali, Dorobanți nr. 475. Telefon 095.839.884, Kiss. (29276)

Vând mașină spălat automatic, cu 16 programe; 2 buc. etajere tip Limer, dulap 2 uși. Telefon 265506, după ora 17.

Vând boltari din zgură și beton, pavele și borduri. Telefon 095.634.885; 092.621.600. (29910)

Vând tărâțe, preț convenabil, la domiciliu; vând baloți de paie și baloți fân. Telefon 094.633.584. (30605)

Vînd LEMNE FOC tăiate, esență tare, domiciliu. Telefon 276488, Grădiște. (30696)

Vând, din stoc, MOHAIR, diferite culori, cele mai mici prețuri. Telefon 057-272676. (24674, 30759)

Vând plasă sârmă zincată, Micălaca. Telefon 259892. (30749)

Vând scule și dispozitive pentru vulcanizare. Telefon 093 343 991. (7931629)

Vând ȚEVI, diferite dimensiuni. Informații telefon 247485. (30401)

Vând pompă benzină Ford în rezervor. Informații telefon 232998, 095.430.334. (30440)

Vând NISIP, BALAST, la domiciliul clientului. Telefon 257769. (30645)

Vând veșminte preoțești și materiale diferite culori. Telefon 279390. (30700)

Vând EUROBOLȚARI termoizolanți, certificat calitate 300x250x200, 7000 lei/buc, ; 1 mc-470.000 lei; 1 boltar-7,6 cărămizi. Telefon 281491; 092.381.750. (30731)

Vând ROLETE plastic, import, între 190.000-250.000 lei/mp; ROLETE LEMN TEI 600.000 lei/mp; OBLOANE MOBILE lemn 900.000 lei/mp. Telefon 090.481.236. (30721)

Vând termotecă Vaillant, Junkers, instant baie, calorifere și vopsea Acril verde. Telefon 093.917.505; 093.737.281 numai sâmbătă. (30728)

Vând tărâte 2300 lei/kg, la domiciliul clientului. Telefon 095.732. 400. (30731)

Vând mașină confecționat roate, 4 corpuri. Telefon 462456, 462392 după ora 18. (9641151)

Vând paleți 35.000 lei/bucata și europaleți 55.000 lei/bucata. Telefon 280402. (30762)

Vând cherestea uscată de tei, stejar. Telefon 285586. (30701)

Vând termoteci Turbo-Vaillant și termotecă pe coș Vaillant, Junkers, instanturi pe gaz, diferite piese de schimb pentru termoteci. Telefon 095.245.147. (30785)

Vând drujbă electrică, 250 DM; radiator cameră la butelie; radiator suflant pentru camere, hale mici, 500 DM; pompă tras apă 1" 6500 lt/h, 800 DM; freză grădină Honda 1.100 DM; flex 230 mm, 120 DM, toate noi, din Germania. Telefon 090 010 254. (30818)

Vând termoteci noi, plata în rate sau leasing, fără giranți. Telefon 093 463 567. (30814)

Vând blană astrahan, mărimea 46. Telefon 273384. (30810)

Vând chiuvetă dublă din inox. Telefon 093 640 559. (30828)

Vând haină lungă, blană bizon, mărimea 46-48. Telefon 281479. (30826)

Vând LEMNE FOC TĂIATE, esență tare, la domiciliu. Telefon 214428. (30833)

Vând garaj, zona Vlaicu, X2, lângă taximetrie. Telefon 094 618 430. (30836)

Vând ieftin cățel Pitbull, Chișineu Criș, telefon 520919, 091 418 693. (9646555)

Vând plapomă, mobilă, microunde, mașină cusut. Telefon 240133. (30851)

Vindem balanțe de 10, 20 kg. Vindem cântar de 200 kg, 500 kg și 1.000 kg. Vindem două motoscutere. Telefon 280263. (30846)

Vând una vacă fătată și una mânză 6 luni. Telefon 095 263 175. (30841)

Vând doi tauri peste 350 kg bucata. Informații telefon 468062. (30862)

Vând junincă gestantă Holstein, luna a cincea și vacă Simentală, tânără cu lapte, Șimand nr. 1245, Gubiță Gheorghe. (30891)

Vând saxafon Layent Hyly și Wurliter preț 700-respectiv 800 DM. Telefon 094.504.788; 531740. (30872)

Vând două mânze 7 luni și 1,5 ani. Telefon 288968; 092.941.123. (30869)

Vând Unit dentar Siemens, stare impecabilă, preț 5.000 DM, negociabil. Informații telefon 092.887.691; cabinet 265072. (30900)

Vând taur 450-500 kg. Telefon 095.568.603. (30902)

Vând termoteci, instant baie, convectoare, ofer garanție doi ani. Telefon 093.088.281. (30921)

CUMPĂRĂRI TERENURI, IMOBILIARE

Cumpăr apartament 2 camere, zona Romanilor, 300-500, ofer 15.000 DM. Telefon 093 343 991. (7931629)

Cumpăr teren agricol în zona Gai, drumul cu țevile sau Raiciur. Telefon 240884 sau 094.295.088. (30870)

CUMPĂRĂRI AUTO

Cumpăr Dacii avariate, caroseriile ruginite sau neîntreținute cu nr. și CIV, anii 80-90, ofer între 6.000.000-12.000.000 lei. Telefon 093 045 296. (30817)

Cumpăr talon VW Golf II, an 1988, TD. Informații telefon 090 762 297. (9647253)

CUMPĂRĂRI ELECTRO

Cumpăr frigider modest, ofer 600.000 lei; congelator 1.000.000 lei; aragaz 500.000 lei. Telefon 273965, 091.838.968. (30708)

CUMPĂRĂRI DIVERSE

Cumpăr vaci, vițele, tauri. Telefon 092.941.123, 288968. (29102)

Cumpăr porci grași și vite pentru sacrificare, Arad. Telefon 057-287723, plata pe loc. (29092)

Cumpăr deșeu de fier vechi, cantități mari. Telefon 093.404.010. (29992)

Cumpăr vaci bătrâne, le plătesc imediat. Telefon 250866; 095.681.191. (30634)

Cumpăr (închiriez) MAȘINI CUSUT INDUSTRIALE pentru încălțăminte. Telefon 095.252.106; 095.251.585.

Cumpăr porumb, plata pe loc. Telefon 094 784 568. (30802)

Cumpăr pene vechi și noi. Telefon 264296, după ora 16. (30840)

Cumpăr vaci, vițele și tauri. Telefon 288968; 092.941.123. (30869)

CERERI ȘI OFERTE DE SERVICII

ALLIANZ ȚIRIAC ASIGURĂRI SA, Sucursala Arad, caută COLABORATORI, persoane fizice, în vederea încheierii asigurări de răspundere civilă obligatorie auto 2002 (RCA). Informații la sediul societății din Arad, str. I.C. Brătianu nr. 5A. Telefon 057-255278 și 254683. (30718)

SC BIEMME SRL angajează CONFECȚIONERE cu experiență. Telefon 270061. (30753)

Angajez MUNCITORI calificați-necalificați, profil industria lemnului. Telefon 368900, 094.764.903. (30424)

Angajez CONFECȚIONERE TEXTILE, salarizar bună + bonuri masă. Telefon 284736. (30789)

FOR SHOES SÂNLEANI angajează două FEMEI mașini cusut normale. Telefon 095 611 230. (30804)

Angajăm VÂNZĂTOARE la gheretă. Telefon 092 709 493. (30834)

PRIMĂRIA COMUNEI GURAHONȚ organizează, în data de 19 decembrie 2001, concurs pentru ocuparea postului ȘOFER, categoria D. Relații suplimentare Primăria Gurahonț, telefon 316558. (Ag. Gurahonț)

Angajăm TINERI dinamici în domeniul relații cu publicul. Informații telefon 091.851.939.

Angajez DISPECERĂ TAXI, numai cu experiență. Telefon 092.275.558. (30868)

SC „DARO" BUCUREȘTI SRL angajează LUCRĂTORI COMERCIALI (inclusiv șef unitate) pentru spațiu comercial profil sport, turism, în incinta ZIRIDAVA. Se cer studii economice și experiență. Interviul la 7 decembrie 2001, et. II, Ziridava, ora 17. Informații telefon 094.666.618; 016757008. (30882)

Angajez VÎNZĂTOARE alimentară și BARMANĂ. Telefon 091.285.410. (30885)

Angajez PERSONAL, minim liceul, vârsta maximă 30 ani. Telefon 270856. (30886)

Angajăm ELEVI, STUDENȚI, TINERI șomeri, cunoștințe minime, venit maxim. Se asigură carte muncă, salar 5.000.000. Telefon 057-276817; 090.498.414. (30865)

Restaurant-pizzerie, angajăm TINERE OSPĂTARE. Informații 211994; 092.509.397. (30892)

SC FARMACEUTICĂ „ARCATIM" SA cu sediul în Timișoara, str. Louis Pasteur nr. 2, angajează FARMACIST cu AVIZ de LIBERĂ PRACTICĂ la Farmacia din comuna ZĂBRANI, județul Arad. Relații suplimentare se pot primi de la sediul societății, telefon nr. 056-212671 interior 149. (30894)

DIVERSE

Mă numesc Sanda Maria, sunt din Timișoara, transmit mii de mulțumiri din partea mea doamnei

AURELIA ARDELEANCA și îi mulțumesc bunului Dumnezeu în primul rând că m-a îndreptat să ajung la dânsa, din prima ședință cu magie albă, mi-a dezlegat cununiile care le aveam legate, sunt căsătorită și foarte liniștită căci trec în Anul Nou împreunată căci aveam o vârstă întârziată. Cine are probleme, sunați cu încredere la telefon 258797, 093.924.535. (30781)

TĂMĂDUITOAREA TAMARA.

Sunt Mircea din Arad, țin să mulțumesc TAMAREI, pentru ajutor. M-a împreunat cu soția mea și cei 3 copii după un an. Sunt un om fericit. Sunt Antonela din Fântânele. Mii de mulțumiri TAMAREI. Mi-a lecuit soțul de băutură și gelozie. Are putere, dezleagă cununii, împreunează, aduce spor și ferice. Telefon 093 421 156. (30847)

Ofer VALUTĂ avantajos. Informații la telefon 219560; 091.242.225. (30528)

PRESTĂRI SERVICII

INSTALATOR AUTORIZAT METROLOGIC montez, sigilez, contoare apă apartament, instalații sanitare, încălzire. Telefon 531373. (30862)

AUTOMATIC SERVICE repară MAȘINI SPĂLAT AUTOMATE, domiciliu. Telefon 259146; 094.241.398. (30593)

Execut: FAIANȚĂRI, GRESIERI, ZUGRĂVELI, VOPSITORII, TAPETĂRI. Telefon 090 760 201.

SILDOR PROD execută REPARAȚII FRIGORIFICE, comercializează și montează AER CONDIȚIONAT. Se acordă garanția lucrării. Transport gratuit! Telefon 057 - 270622. (c)

S.C. TERMOTEX S.R.L.

ARAD, Str. O. Goga nr. 48
Tel. 057-250.529,
095.257.527,092.437.526

EXECUTĂ:

- ❒ construit sobe teracotă
- ❒ curățat coșuri fum
- ❒ verificări aerisiri gaze la asociațiile de locatari
- ❒ construit șeminee cu foc deschis
- ❒ demontat antene TV la asociațiile de locatari
- ❒ reparații generale construcții (instalații sanitare, gaze, electrice)

P.F. execută LUCRĂRI FORAJ FÂNTÂNI. Telefon 095 383 703. (30856)

Tapițez MOBILIER, repar TÂMPLĂRIE, rolete, efectuez VOPSITORII, negociabil. Telefon 282980. (30918)

DAMAR repară MAȘINI SPĂLAT AUTOMATE, import, românești. Telefon 270518; 090.869.274.

Repar TERMOTECI GAZ. Telefon 093.088.281. (30921)

TURISM

Acum MAI IEFTIN și CONFORTABIL! Asigur transport de persoane și pachete (minibus) ARAD-DUSSELDORF (Germania). Telefon 095 462 141. (30812)

ÎNCHIRIERI

Oferim spre închiriere SPAȚII COMERCIALE pentru magazine, depozite, producție. Telefon 281036. (c.)

Închiriez spații comerciale în Lipova, (centru) lângă Piața Agroalimentară. Telefon 092.253.173. (30582)

Închiriez hale industriale noi pentru depozite sau producție, lângă Stadionul UTA (fosta Școală de Șoferi). Telefon 092.253.173; 270540. (30582)

Închiriez spații comerciale, toate dotările, str. Episcopiei. Telefon 270607; 092.166.308. (30591)

Ofer spre închiriere apartament (ne)mobilat. Telefon 210255. (29278)

Caut urgent să închiriez 1-2 camere (ne)mobilat, ofer 100 - 250 DM. Telefon 210555. (29278)

Închiriez apartament 3 camere, complet mobilat, zona Vlaicu. Telefon 095.780.090. (30730)

Închiriez spațiu, suprafața 100 mp, ultracentral, gaz metan, posibilitate birouri-depozit, Bd. Revoluției nr. 83. Telefon 280817. (f. 2360278)

Închiriez apartament cu 1 cameră la casă particulară. Telefon 281166 după ora 18. (30738)

Dau în chirie apartament 2 camere pentru sediu firmă sau persoană din străinătate, amenajat occidental, termopan, termotecă, gresiat complet. Telefon 094.589.600. (30734)

(Continuare în pagina 15)

(Urmare din pagina 14)

Închiriez apartament una cameră, mobilat, ultracentral, 70 $. Telefon 214359. (30756)

Închiriez spațiu comercial 84 mp, vad comercial bun. Telefon 092.294.842. (30783)

Primesc în gazdă, fără chirie, doar toate cheltuelile. Telefon 247337. (20443)

Închiriez apartament 2 camere, decomandat, Vlaicu, șosea principală, telefon, satelit, interfon semimobilat, preț 200 DM/lună + 2 luni garanție sau 15 DM/zi. Telefon 271666. (30823)

Închiriem spații comerciale pentru birouri comerț cu amănuntul, comerț cu ridicata (cu spații frig). Telefon 280263. (30846)

Dau de închiriat garsonieră, parțial mobilată, pe termen lung. Telefon 274495, după 16-30. (30860)

Închiriez SPAȚIU ULTRACENTRAL, (str. M. Eminescu) amenajat pentru sediu firmă (birouri și locuință de serviciu). Informații telefon 094.273.649, orele 10-16. (30909)

Dau în chirie apartament compus din una cameră și dependințe, mobilat, situat ultracentral. Telefon 092.939.122. (30899)

Închiriez apartament 2 camere, zona Vlaicu, plata anticipat 3 luni, 60$/lună+cheltuielile. Telefon 222352. (30859)

Închiriez apartament una cameră, mobilat, Micălaca. Telefon 288545 sau 091.876.616. (30884)

PIERDERI

Pierdut certificat de revoluționar seria FD nr. 18832, pe numele Clipea Mihai,. Îl declar nul. (30827)

Pierdut carnet de evidență șomaj cu nr. 29449, eliberat de DMPS Arad, pe numele Craițariu Muzicaș-Matei. Îl declar nul. (30830)

Pierdut legitimație și carnet de student eliberate de Universitatea Aurel Vlaicu, pe numele Trif E. Marius. Îl declar nul. (30838)

SERVICII FUNERARE

SC „IN MEMORIAM" SRL
str. EMINESCU nr. 4
(ATENȚIE, vizavi de CINEMA MUREȘUL)
Tel. 057-211929, 093.343.964
str. ORIZONTULUI nr. 9A (Bujac)
oferă SERVICII FUNERARE COMPLETE - NON STOP.
Sicrie-modele multiple (simple-lux), sicrie import ITALIA, ACCESORII. Intermediem COLACI, COLIVĂ etc.
ÎMBĂLSĂMĂM GRATUIT (formolizat).
TRANSPORT ÎN ORAȘ GRATUIT
SERVICII: SPĂLAT, ÎMBRĂCAT
OFERTĂ SICRIU, respete, cruce 1.600.000 lei (PLATA în RATE). Transport INTERN - INTERNAȚIONAL

„RO STYL COMPANY"
SERVICII FUNERARE NON STOP,
producătoare de sicrie, prețuri de producător, vă stă la dispoziție LA ORICE ORĂ, la magazinul din *str. M. Eminescu nr. 20 - 22*, sau la *telefon 057 - 214422, 094690121*, cu următoarele:
SICRIE PENTRU COPII,
SICRIE din LEMN MASIV de la 850.000 lei - la 4.500.000 lei, tip Italia,
Accesorii funerare.
Asigurăm: spălat, îmbrăcat, îmbălsămat.
Transport intern și internațional.
Se poate plăti și în rate!
Serviciile se fac prompt și ireproșabil.
GRATUIT - TRANSPORTUL SICRIULUI LA DOMICILIU. (c)

DECESE

Cu inimile zdrobite de durere, anunțăm trecerea la cele veșnice, după o grea suferință, la vârsta de 34 ani, a celui care a fost cel mai iubit fiu, soț, tată, ginere, cumnat, verișor,
ing. DAN ARDEOAN.
Slujba de înmormântare se va oficia azi, 4 decembrie 2001, ora 14, de la Capela Cimitirului din Micălaca. Familia îndoliată.

Cu adâncă durere anunțăm încetarea din viață, a scumpei noastre mamă, bunică, străbunică, soacră, cuscră și verișoară,
POPA MARIA,
din Zimandul Nou, la vârsta de 73 de ani. Înmormântarea va avea loc astăzi, ora 14, în Zimandul Nou. Familiile îndoliate: Popa Ilie, Popa Gheorghe, Cocaină Viorel.

Cu adâncă durere în suflet anunțăm fulgerătorul deces al celui ce a fost soț, tată și bunic iubitor,
ARDELEAN PETRU,
din Păuliș,
în vârstă de 65 ani. Serviciul de înmormântare va avea loc miercuri, 5 decembrie 2001, ora 13, în Păuliș nr. 288. Soția și copiii.

Cu durere anunțăm încetarea din viață a iubitei noastre mamă, soacră și bunică

GAFOR MARGARETA,
la vârsta de 62 ani. Înmormântarea va avea loc miercuri, 5 decembrie 2001, ora 13, de la domiciliul din Vlaicu bl. Z.8, la Cimitirul Eternitatea. Dumnezeu s-o odihnească în liniște și pace! Familia îndoliată.

Cu inima zdrobită și nețărmurită durere în suflet anunțăm încetarea din viață după o lungă suferință în cel de-al 41-lea an al vieții a celui care a fost
BALACIU VIOREL.
Înhumarea va avea loc în data de 4 decembrie 2001, cu începere de la ora 14,30 la casa părintească, str. Pescăruș nr. 82. Familia îndoliată.

Cu adâncă durere anunțăm trecerea în neființă a celei care a fost mamă, bunică
RĂDULESCU VETURIA,
în vârstă de 81 ani. Înmormântarea va avea loc miercuri, 5 decembrie, ora 14, la Cimitirul Pomenirea. Familiile îndoliate Zielinski și Stotz.

Cu adâncă durere în suflet anunțăm încetarea din viață a celui care a fost
JURCOI TOADER,
născut în comuna BERECHIU, în vârstă de 71 ani. Înmormântarea va avea loc astăzi, 4 decembrie 2001, la ora 12,30 de la domiciliu la Cimitirul Grădiște. Dumnezeu să-l odihnească în pace! Familia Pârv.

Cu adâncă durere în suflet anunțăm încetarea fulgerătoare din viață a celui ce a fost
OANA PETRU,
soț și tată, în vârstă de 58 de ani. Înmormântarea va avea loc miercuri, ora 12, la Cimitirul Pomenirea. Familia îndoliată.

CONDOLEANȚE

Sincere condoleanțe familiilor ARDEOAN și OPRIN, în durerea pricinuită de trecerea în neființă a celui care a fost
ing. DAN ARDEOAN.
Anca, Mircea Borbil și părinții. (30799)

Sincera noastră mângâiere familiei FLORICA - AUGUSTIN MUREȘAN, la despărțirea de mama,
MELEAG SOFIA,
din Mișca. Vecinii din blocul 191 Micălaca. (30800)

Transmitem sincere condoleanțe familiei Popa Ilie din Arad, în marea durere pricinuită de moartea mamei sale,
POPA MARIA.
Familia Florea Ionel. (30803)

Locatarii blocului 18, str. Praporgescu, sunt alături de familia ARDEOAN în greaua încercare prin pierderea prematură a fiului lor și transmit sincere condoleanțe familiei îndoliate. (30808)

Suntem alături de dr. ARDEOAN LILIANA în marea durere pricinuită de trecerea în neființă a soțului. Sincere condoleanțe familiei îndoliate din partea Asociației Medicilor din Policlinica Municipală. Dumnezeu să-l odihnească! (30813)

Suntem alături de familiile ARDEOAN și OPRIN la despărțirea de cel care a fost
ARDEOAN DAN.
Dumnezeu să-l odihnească în pace! Familia ing. Birău Pamfil. (30815)

Cu durere în suflet ne luăm rămas bun de la cel care ne-a fost prieten și naș,
ARDEOAN DAN.
Vei rămâne veșnic în amintirea noastră. Finii, familia ing. Nicolaie Dan. (30816)

Suntem alături de verișoara noastră ANGELICA și familia ei în marea durere pricinuită de decesul fulgerător al tatălui. Dumnezeu să-l odihnească în pace! Familiile: WESSER și MIUȚESCU. (30819)

Suntem alături de verișoara și nașa noastră ANGELICA CSORDAȘ și familia ei în momentele grele datorate morții tatălui. Dumnezeu să-l ierte și să-l odihnească în pace! Familia Lungu. (30820)

Suntem alături de colega noastră, FLORICA MUREȘAN, în greaua durere pricinuită de moartea mamei dragi. Dumnezeu s-o odihnească! Colectivul Grădiniței P.P. nr. 6 ARAD. (30822)

Un ultim omagiu prietenului nostru
ing. DAN ARDEOAN.
Sincere condoleanțe familiei îndoliate! Simona și Dan Stoica. (30824)

Colectivul Casei de Asigurări de Sănătate Arad este alături de dr. Liliana Ardeoan în marea durere pricinuită de pierderea soțului și îi transmit sincere condoleanțe. (30831)

Colectivul Direcției Medicale al CAS Arad este alături de colega, dr. Liliana Ardeoan în marea durere pricinuită de pierderea soțului și îi transmit sincere condoleanțe. (30831)

Suntem alături de verișorii noștri, Fănuț și Lenuța, la marea durere pricinuită de moartea unicului lor fiu,
ing. DAN ARDEOAN.
Bunul Dumnezeu să-l odihnească în pace iar asupra familiei să reverse mângâiere și alinare. Mărioara cu familia din Oradea. (30835)

Suntem alături de familia ARDEOAN la durerea pricinuită de pierderea fiului,
ARDEOAN DAN.
Transmitem sincere condoleanțe. Florica și Ghiță Drig. (30845)

Suntem alături de prietena noastră Liliana Ardeoan în dificila încercare prin care trece, pricinuită de decesul soțului ei drag,
DAN ARDEOAN.
Dumnezeu să-l odihnească în pace! Lili și Tibi Papp. (30849)

Suntem alături de întreaga familie și transmitem sincere condoleanțe prietenei noastre dr. ARDEOAN LILIANA și fiicei sale ANDA în greaua încercare pricinuită de trecerea în neființă a celui care a fost soț, tată, fiu, ginere, cumnat,
ing. ARDEOAN DAN.
Familia Fogarassy Edy, Codruța și Sebastian. (30853)

Colectivul Catedrei de Fiziologie, Facultatea de Medicină Generală, Universitatea de Vest „Vasile Goldiș" Arad, este alături de familia doamnei dr. Liliana Ardeoan, în greaua încercare pricinuită de trecerea în neființă a celui ce a fost
ing. DAN ARDEOAN.
Sincerele noastre condoleanțe! (30855)

Profund impresionați de moartea fulgerătoare a soțului colegei noastre, asist. OANĂ DELIA, transmitem sincere condoleanțe familiei greu încercate. DELIA și ADINA, suntem alături de voi în aceste momente grele. Colectivul Secției ORL. (30866)

Suntem alături de familia ARDEOAN în greaua încercare pricinuită de moartea celui care a fost patron,
ing. ARDEOAN DAN.
Angajații SC ARITAL IMPEX SRL. (30858)

În aceste momente, cuvintele sunt de prisos. Ce ne-a rămas? Durere, lacrimi, resemnare, la despărțirea de dragul nostru verișor,
DAN ARDEOAN.
Dumnezeu să-l odihnească în pace! Adriana și Sorin Popovici. (30876)

Un gând curat, lacrimi și regrete pe mormântul iubitului nostru verișor,
DAN ARDEOAN.
Dumnezeu să-l ierte și să-l odihnească în pace! Nicoleta și Adrian Pavel. (30877)

Resemnați, îndurerați, suntem alături de Anda, Lili și familia Ardeoan, împărtășind durerea despărțirii de dragul nostru nepot,
DAN.
Dumnezeu să-l odihnească în pace! Familia Pavel Emilia și Ioan. (30878)

Pios omagiu la trecerea prematură în neființă a iubitului nostru nepot, verișor și unchi,
DAN ARDEOAN.
Dumnezeu să-l odihnească! Familia Mihuța Savu și Lenuța, Mihuța Gheorghe. (30879)

Un ultim omagiu la trecerea prematură în neființă a dragului nostru nepot și verișor,
DAN ARDEOAN.
Dumnezeu să-l odihnească! Familia Pecican Ghiță și Liuba. (20875)

Sincere condoleanțe asistentei OANĂ DELIA, la marea durere pricinuită de decesul soțului. Colectivul Secției Oftalmologie. (30888)

Suntem alături de familiile ARDEOAN și OPRIN la durerea pricinuită de moartea bunului nostru prieten,
ing. DAN ARDEOAN.
Dumnezeu să-l odihnească! Familiile Butur Marius și Cordea Bogdan. (30897)

Cu imensă tristețe în suflet deplângem dispariția prematură a celui ce a fost un bun prieten
ing. DAN ARDEOAN.
Familiile Ciocu, Popa și Braițiu. (30904)

Cu imensă tristețe în suflet deplângem dispariția prematură a bunului nostru prieten
ing. DAN ARDEOAN.
Nu te vom uita niciodată! Familia Milancovici. (30904)

Un ultim omagiu celui care a fost tatăl nostru
ARON TAMBA.
Dumnezeu să-l odihnească în pace! Copiii Diana și Brăduț.

Colectivul Grădiniței PP17 este alături de colega lor FLORICA MUREȘAN, directoarea Grădiniței PP6, la pierderea mamei dragi. (30906)

Avocații din Baroul Arad, deplâng trecerea prematură în neființă a celui care a fost
avocat
PETRU OANĂ.
Va rămâne veșnic în amintirea noastră caracterul și omenia deosebită a distinsului nostru coleg. Dumnezeu să-l ierte și să-l odihnească! (30908)

Suntem alături de familia MUREȘAN FLORICA și îi transmitem sincere condoleanțe! Familia Cociș Veturia, Arad. (30913)

Cu lacrimi în ochi și tristețe în suflet ne luăm rămas bun de la bunul nostru prieten
ing.DAN ARDEOAN.
Familia Totorean. (30914)

Suntem alături de familia MUREȘAN FLORICA la decesul mamei sale și-i transmitem sincere condoleanțe! Familia Țole.

Colectivul de învățătoare de la Grup Școlar Industrial Mihai Viteazul Ineu, transmit sincere condoleanțe familiei BĂDĂRĂU în marea durere pricinuită de decesul celei care a fost colega învățătoare
ROMAN ELENA.
(9639187)

Locatarii bloc 38 Pasaj sunt alături de familia îndurerată de pierderea celui care a fost
OANĂ PETRU.
Dumnezeu să-l odihnească! (30923)

Suntem alături de LILI și ANDA la pierderea scumpului nostru
DAN ARDEOAN.
Florin, Luci, Marius și Ica Oprin. (30922)

Mulțumesc din suflet tuturor celor care mi-au fost alături la marea durere pricinuită de decesul fulgerător și prematur al soțului
JOLDIȘ IOAN GHEORGHE.
Dr. Iliana Ardelean. (30926)

COMEMORĂRI

Deși au trecut 13 ani de când moartea nemiloasă te-a răpit, tăticul și bunicul nostru drag,
TAMAȘ PETRU
din LAZURI,
noi îți păstrăm o vie amintire. Dormi în pace, suflet bun! Fiicele și nepoții. (30805)

Se împlinesc 2 ani de la trecerea în neființă a scumpei mele soții,
IVAN ELENA.
Dumnezeu să-i ocrotească sufletul ei nobil. Dr. Ivan Mircea, medic veterinar. (30801)

Cu aceeași durere în suflet amintim că astăzi, 4 decembrie 2001, se împlinesc 6 ani de la trecerea în neființă a celui ce a fost soț, tată, socru și bunic,
plt. adj. (r.)
TRANCĂU ION.
Nu te vom uita niciodată! Fiica Gina cu familia și nepotul Claudiu. Dumnezeu să te odihnească în pace! (30837)

Cu durere în suflet anunțăm că au trecut trei ani de când inima lui
ȘIMON TRAIAN,
cel ce a fost soț, tată și bunic, a încetat să mai bată. Veșnic te vom iubi. Familia Sîngeorgean Lucian, Dorina și Anamaria. (30842)

Astăzi, 4 decembrie, se împlinesc 18 ani de când moartea nemiloasă l-a răpit pe cel ce a fost
MIRCEA BONCHIȘ
la vârsta de 18 ani. Ce trist e-atunci când copilul nu-i/ Pustiei casa orișicui/ E-atât de gol și-atât de trist/ Când copilul apare doar în vis/ Am da bani, am da avere/ Să te scoatem din tăcere/ Dar cum asta nu se poate/ Te vom plânge pân' la moarte." Mama Viorica și tata Ion Bonchiș. (30839)

CODRI,
azi trebuia să împlinești 26 de ani. În loc de „La mulți ani!" mă rog la Bunul Dumnezeu să-ți dea liniște și odihnă, acolo sus... „Că te-am iubit/ O știe lumea toată/ E-adevărat/ Și te-am iubit/ Cu-atâta nebunie/ Că statuele albe ne-au privit/ Cu ochi geloși/ Iar zeul a-mpietrit/ În mână cu-o săgeată-otrăvitoare!" Cât îmi lipsești... DACIAN. (30887)

● PRODUCE ȘI MONTEAZĂ UȘI ȘI FERESTRE DIN PVC
ARMAT CU PROFILE TROCAL GERMANIA
● PRODUCE ȘI VINDE GEAM TERMOPAN
LUCRU NEMȚESC

SATLINE

SALON DE EXPOZIȚIE:
ARAD, PIAȚA MIHAI VITEAZUL
BL. M 7, PARTER
TEL./FAX. 057/25 14 61; 094 50 72 11

S.C. FOREST TIM SRL ARAD

Depozit de PAL MELAMINAT, ACCESORII ȘI FERONERIE

ANUNȚĂ

mutarea depozitului

din Str. Pădurii 11, pe Str. Bicaz 1-5 (incinta fostei hale PEPSI).

De asemenea în luna decembrie acordăm până la 50% REDUCERE la blaturi termorezistente - bucăți rămase la tăiere.

Tel/fax: 213.262
Mobil: 093-280.406; 093-313.565.
(9396037)

Prin magazinele SC BENDEA SRL
situate în Arad, B-dul Revoluției Nr. 26-30, tel. 231.853,
str. Liviu Rebreanu Nr. 68, tel. 250.905

VINDE LA CELE MAI AVANTAJOASE PREȚURI:
● Materiale de construcții (ciment, var, BCA, rigips) membrane izolatoare, plasă rabitz, plasă gard, polistiren expandat
● Tablă zincată, cutată și neagră
● Instalații sanitare și accesorii pentru încălzire, vopsele și adezivi
● Calorifere aluminiu, cazan pentru încălzire pe gaz, boilere electrice.
● Toată gama de țevi, fitinguri și garnituri
● Parchet lamelar, lambriuri toate culorile
● Faianță și gresie diferite modele, culori
● Tavan casetat AMS import Austria

AVANS 0
Program zilnic 9 - 17,00
Sâmbătă 9 - 13,00
(2205678)

Doriți să aveți la dispoziție, din timp, erbicide pentru porumb, floarea soarelui, soia *la preț fără concurență, fără plata în bani, la schimb cu porumb boabe, în echivalență 2.200 lei/kg STAS porumb?*

Adresați-vă la S.C. COMCEREAL S.A. Arad de unde puteți obține

Acenit 50, Erunit, fabricat în anul 2001 (substanță activă Acetoclor), Proponit și Sanglypho (erbicid total).

Informații la sediul S.C. COMCEREAL S.A. Arad telefon 057/282.010, 282.014 sau la toate bazele S.C. COMCEREAL S.A. din județ.
(2360270)

ARAD 1994 GAMBRINUS ARAD

SC GAMBRINUS SRL

OFERTĂ SPECIALĂ DE SĂRBĂTORI

SUC GAMBRINUS 2 l LA NUMAI 9996 lei (inclus TVA)

ARAD, str. A.M. GUTTENBRUNN (SCHMELTZER) nr. 59
Tel. 286.418 Fax 286.826.
(9396035)

Moș Nicolae vine cu două zile mai devreme.
Unde?
La Noul Magazin al SC MODA SA din Piața A. Iancu

• Meriți un cadou de sărbători:
haine de creație, serie mică și unicat, la prețuri fără concurență.
• Vino la deschiderea festivă,
marți, 4 decembrie, ora 14
la magazinul MODA din Piața A. Iancu.
(9396032)

OFERTA DE SĂRBĂTORI

La fiecare calorifer plat 10$ o sampanie gratuită!

TMS-RO
Importator direct

-Calorifere KORAD - SLOVACIA
-Calorifere baie - CEHIA
-Cazane turbo-combi THERM - CEHIA de la 1196 DM(TVA inclus)
-Teavă cupru si polipropilenă
-Robineti HERZ-HEIMEIER
La fiecare calorifer cumpărat la TMS-RO,primiti robinetii GRATUIT(până la epuizarea stocului)
DEPOZIT:ARAD,Calea 6 Vânători nr.1
Magazin:Piata Gării nr.1 bloc A parter (din 1 decembrie)
TEL/ FAX: 057-270.255

EST MĂSURA ECONOMIEI TALE

TRANS CONSTRUCT

VINDE DIN STOC ȘI PREIA COMENZI

ȚIGLE CERAMICE
IMPORT UNGARIA
CAL. I – tip JAMINA

KERINGO CSARDAS | TANGO POLKA

✶ VATĂ MINERALĂ
✶ FOLIE PENTRU ACOPERIȘ

ARAD, CALEA RADNEI (SPRE DEVA) NR. 262
TELEFON: 057-25.22.58.
(1834552)

S.C. AUTOSERVICE CÂMPUL LINIȘTII S.R.L.
Str. Câmpul Liniștii nr. 1
Tel/fax 057/212.959, 057/212.995

VINDEM toate tipurile de autoturisme ARO

EFECTUĂM lucrări în garanție și post-garanție acestor autoturisme

COMERCIALIZĂM toată gama de Dacii

OFERIM reducere de 15% pentru pensionari și persoane cu handicap

EFECTUĂM Inspecții tehnice periodice la autoturisme pe benzină și diesel, până la 3,5 t (inclusiv remorci și semiremorci)

MONTĂM
● Suprastructură pentru Dacia 1304 și 1307
● Sistem de alarmă
● Închidere centralizată
● Radiocasetofoane

MOBILĂ ȘI BINALĂ MB
PRODUCE SI MONTEAZA USI SI FERESTRE DIN PVC CU GEAM TERMOPAN
GEALAN GERMANIA
CALITATE SI PRET DE EXCEPTIE ! COMPARATI INAINTE SA COMANDATI !
ARAD , TEL. 281185 , 281515

BANCA "TRANSILVANIA" S.A.
SUCURSALA ARAD,
Str. Unirii nr. 5-7,
Tel. 057/283.122
„CONCURS VISA-EXCURSIE LA J.O. DE LA SALT LAKE CITY!"

ADEVĂRUL

Cotidian independent Arad

Anul XIII, nr. 3478

Miercuri, 5 decembrie 2001 • 16 pagini • 4000 lei • e-mail: adevarul@arad.ro; adv.pub@arad.ro

BRAT Publicație auditată în semestrul II 2000 — Tiraj mediu zilnic vândut: 33.205

WEST BANK
CARDINE BANKING GROUP
ARAD, B-dul Revoluției nr. 88
Tel: 284.888, Fax: 285.202
Dobânzi depozite persoane fizice
(suma minimă 500.000 lei)
1 lună 30%
2 luni 31%
3 luni 32%

LINIȘTE ȘI PERFORMANȚĂ

Primarul Dorel Popa e pe cai mari. I-a lăsat pe pedeseriștii arădeni până și-au epuizat toate gloanțele și a câștigat apoi lupta fără să tragă nici un glonț. Practic, postura în care se află i-a fost oferită pe tavă. Asta nu diminuează însă meritele primarului Dorel Popa ca politician. Deși i s-a cerut, nu s-a implicat în disputa dintre tabere, mai ales pentru faptul că ținuta disputei ar fi compromis pe oricine, darmite pe un om care păstorește o adunare de creștini. Mai mult, la toate apariițile sale pe la diverse întruniri politice și la congres, dar nu numai, Dorel Popa a luat fața auditoriului cu discursuri coerente și la obiect. Este clar că predicile religioase l-au ajutat pe Dorel Popa. A trebuit doar să schimbe personaje și situații, tehnica discursului rămânând aproximativ aceeași.

Există însă și o mare diferență între discursul de la amvon și discursul politic. La Maranata, pastorul Dorel Popa pornește de la o premisă pe care o acceptă în proporție de 99% - ca să nu spun 100% - toți cei care-l ascultă: există Dumnezeu. De aci, discursul religios al lui Dorel Popa urmărește să lămurească doar căile posibile prin care ascultătorul trebuie să ajungă la Dumnezeu. Nu spun că este ușor, ba, dimpotrivă, este cumplit de greu să găsești așazisele „căi încurcate ale Domnului". Dar se pornește de la o premisă decisivă: credința în Dumnezeu a celor care ascultă discursul religios. Și de aci până la credința că pastorul Dorel Popa trebuie crezut nu mai este nici măcar un pas. Lumea care ascultă crede ceea ce zice pastorul Dorel Popa. Eventualele excepții nu pot decât să întărească regula.

Nu același lucru se întâmplă cu discursul politic al lui Dorel Popa. Aici nu mai există nici o credință. Dacă la Maranata pastorul Dorel Popa aproape că nu trebuie să demonstreze că Dumnezeu există, în politică Dorel Popa va trebui să facă nu una, ci mai multe demonstrații. Să recunoaștem că într-un an și jumătate, Dorel Popa a demonstrat, în sensul că a repurtat două succese mari: a ajuns primarul Aradului și este alături de A. Crăciun și surpriza Caius Parpală, unul dintre conducătorii partidului de guvernământ de la Arad. Cine-l invidiază pentru aceste succese nu înțelege nimic din ceea ce-l așteaptă pe învingătorul Dorel Popa.

IOAN IERCAN

(Continuare în pagina 5)

FOSTUL DIRECTOR AL AEROPORTULUI, GHEORGHE UDRESCU, ESTE CERCETAT PENTRU O FRAUDĂ DE PESTE 800 MILIOANE LEI

Poliția îi cercetează în stare de libertate pe ***Udrescu Gheorghe*** (48 ani) fost administrator al **S. C. Aeroport S. A.** și **Maghici Gheorghe** (52 ani), diriginte de șantier la același aeroport. În cursul anului 2000 ei au decontat lucrări în construcții în valoare de 806 milioane lei, pe care nu le-au putut justifica întrucât erau neexecutate. Din cercetările efectuate rezultă că la sfârșitul anului 2000 s-au primit fonduri mai mari de la buget și - pentru a nu pierde banii - fostul director a trecut în documente lucrări fictive, la înțelegere cu firma Danis AD SRL. La verificări amănunțite s-a constatat că situațiile prezentate în documente nu corespund cu realitatea din teren. Urmare a acestor constatări, ***Udrescu Gheorghe*** este cercetat sub învinuirea de gestiune frauduloasă, iar șeful de șantier, **Maghici Gheorghe** pentru abuz în serviciu.

LA ASTRA VAGOANE CĂLĂTORI - INVESTIȚII DE MILIARDE ÎN RESTRUCTURARE

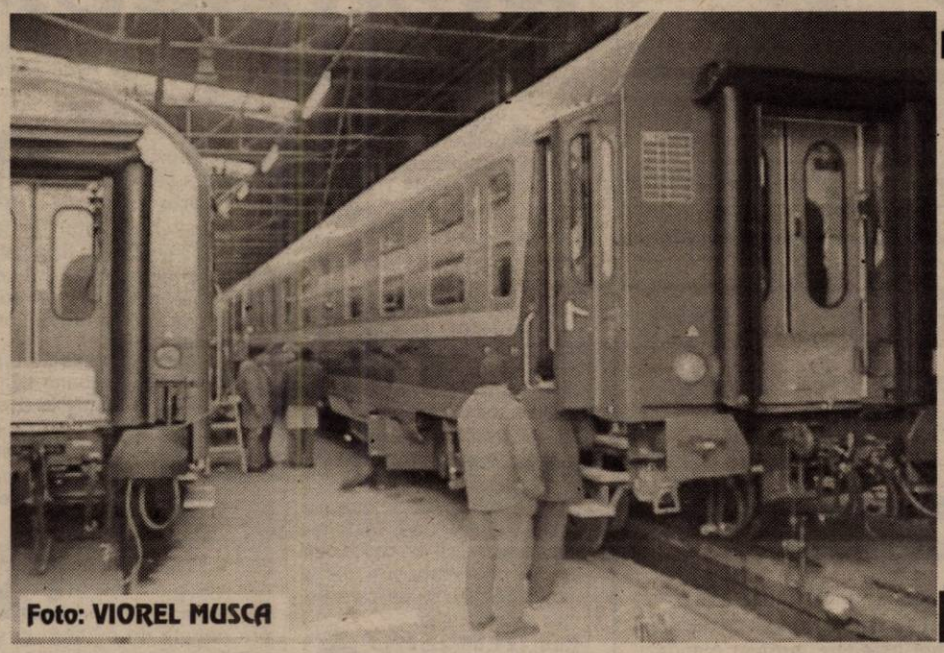

Foto: VIOREL MUSCA

■ *acționarii majoritari i-au trimis în producție pe cei cu mapa*

■ *numărul angajaților a crescut*

Pag. 9

Mai bine mai târziu, decât niciodată...

SECRETARUL GENERAL AL PSD, COZMIN GUȘĂ, SOSEȘTE MÂINE LA ARAD

Joi, va sosi la Arad secretarul general al PSD dl. Cozmin Gușă într-o vizită, pe care putem s-o numim fără reținere, drept o vizită de lucru. Căci este mult de lucru în filiala arădeană a partidului de guvernământ. Ce va lucra dl. secretar general la Arad se va vedea joi. În mod cert, Cozmin Gușă va parafa numirea lui Dorel Popa, Caius Parpală și Avram Crăciun la conducerea interimară a PDSR Arad și va lua pulsul actual al organizației locale. O vizită de la centru așteptată așadar, de multă vreme, se va materializa joi prin venirea la Arad a lui Cozmin Gușă, cel care și răspunde, de altfel, de organizația arădeană.

I.I.

20 de firme de transport internațional din Arad au prejudiciat statul cu 1,5 miliarde lei

Pag. 3

La Teatrul de Stat Arad

EXPOZIȚIE DE FLORI ȘI ORNAMENTE DE CRĂCIUN

Foto: ONORIU FELEA

Pag. 3

INFOTON
DEALER AUTORIZAT
Panasonic & Technics
Electrocasnice, Audio, Video, TV., Telecomunicații
str. Eftimie Murgu, nr. 74-76, tel./fax: 281800
magazin: str. Lucian Blaga, nr. 2-4, tel./fax: 281595

S.C. SERGIU GEANINA
Produce și montează
TÂMPLĂRIE ALUMINIU și PVC DECEUNINCK
Grecia Belgia
● Rolete PVC și AL
● Jaluzele verticale-orizontale
● Uși pliante
Tel/Fax 212.512

microcredit
MICROENTERPRISE CREDIT ROMANIA S.A.
RAPID CREDIT Până la 5.000 DEM
BUSINESS CREDIT Până la 25.000 DEM
INVESTMENT CREDIT Până la 75.000 DEM
Finanțare internațională și tehnologie germană de creditare
Acum și în Arad
TIMIȘOARA: CALEA DOROBANȚILOR (COLȚ CU SIMION BĂRNUȚIU)
TEL./FAX: (056) 224.676, (056) 224.422
NOI DĂM CREDIT DEZVOLTĂRII TALE ! (2204950)

STILCONFORT
● BUCĂTĂRII ● DORMITOARE ● CAMERE DE ZI ● MOBILIER DE BAIE
VÂNZĂRI ÎN RATE
Calea Timișorii nr. 53; Tel./Fax: 278.820
Piața Spitalului Bl. 1D; Tel/Fax: 253.868

Calendar

◆ Astăzi, Soarele răsare la ora 7 și 36 de minute și apune la ora 16 și 35 de minute.

◆ Au trecut 338 de zile din acest an. Au mai rămas 27 de zile până în 2002

◆ **Praznicul zilei: Biserica ortodoxă:** Cuv. Sava cel Sfințit; Sf. Mc. Anastasie; **Biserica romano-catolică:** Sf. Sava; **Biserica greco-catolică:** Cuv. Sava cel sfințit

A venit BARZA!

La Arad: Radu Careta Cristian; **Rusu** Raul Bogdan; **Lup** Denisa Lavinia; **Cârpaci** Zorița Mădălina; **Pescu** Roxana Denisa

La Lipova: Lupuțan Emanuel

„Adevărul" vă ascultă

La telefonul dimineții, 280944, între orele 9,00-12,00

Pentru a „căra" un dosar taxa e de 15.000 lei. D-l Grigore Năsui, din Arad, cartierul A. Vlaicu, bl. 2C a sunat la redacția ziarului nostru pentru că este nemulțumit de modalitatea în care administratorul blocului în care locuiește, tratează locatarii. „Suntem destui oameni în acest bloc care trebuie să primim subvenții pentru încălzire, iar eu mă număr printre aceștia. Problema este că administratorul, care trebuie să ne ducă dosarele la centrul de care aparținem, ne cere 15.000 lei, iar dacă nu dăm acești bani administratorul nu vrea să ne „care" dosarele până acolo. Ce vreau eu să știu este dacă administratorii au voie să perceapă această taxă?"

Pentru a da un răspuns cititorului ziarului nostru, am cerut mai multe lămuriri în acest sens de la un angajat al Primăriei Arad care ne-a declarat că: „în primul rând administratorii nu sunt obligați prin lege să vină la noi cu cererile persoanelor care beneficiază de această subvenție. Faptul că ei vin cu cererile locatarilor ne ușurează nouă munca, în sensul că nu vin mulți oameni la aceste centre. Pe de altă parte însă, dacă administratorii vin cu respectivele cereri, acest lucru nu implică și perceperea de la oameni a nici unor plăți pentru aceste servicii."

Redactor de serviciu, R. M.

La telefonul după-amiezii, 280003, între orele 15,00-18,00

Gaz fără presiune. Aurel Tomuța, str. Petru Maior nr. 28: „Nici nu a dat bine frigul, că presiunea gazului e tot mai scăzută. De ce în alte cartiere acest lucru nu se întâmplă, doar în Bujac?" Aceeași sesizare am primit-o și din partea unei cititoare de pe strada Timotei Cipariu (cartier Grădiște).

Jumătate de apartament, dar impozit întreg. Adela Ardelean, Calea Romanilor: „Prin moștenire am dobândit jumătate dintr-un apartament, la cealaltă jumătate proprietari fiind niște cetățeni germani. De la Direcția Fiscală a Primăriei mi s-a spus că trebuie să plătesc întreg impozitul, ceea ce nu mi se pare normal. E o aberație..."

Redactor de serviciu, G. K.

Etnomuzicologul Ioan T. Florea a trecut „vămile cele mari"

A fost elev al Școlii Normale Confesionale din Arad, violoncelist în orchestra școlii ● În februarie 1949, încadrat ca cercetător etnomuzicolog la Institutul de Folclor din București, pe care-l numea „catedrală" a cercetării etnosului românesc ● A cules și transcris melodii populare, după modelul instituit de Constantin Brăiloiu ● Este părintele orchestrei populare „Rapsozii Zărandului" formație impusă, printre altele, grație materialului muzical valoros ● A publicat mai multe culegeri și volume de texte muzicale și scrieri etnomuzicologice

După o viață dăruită frumosului și adevărului, profesorul **IOAN T. FLOREA** a trecut „vămile cele mari". Nu pentru că n-ar mai fi avut ce face. Dimpotrivă, era de lucru pentru încă vreun secol și ceva. Doar că vroia să se convingă cât de vrednici suntem noi, cei în grija cărora și-a lăsat comoara.

Decenii la rând, a adunat-o cântec cu cântec, melodie lângă melodie, motiv de motiv, vers cu vers de prin satele Podgoriei Aradului, ale Văii Mureșului, găsindu-i profilul sonor distinct și original între fălosul Banat și Bihorul cel pătimaș.

IOAN T. FLOREA aparține unei familii spirituale de elită. Valorile fundamentale, odată însușite, l-au condus pentru întreaga viață, de pe vremea monarhiei, prin dictatura comunistă sau zilele așa-zisei democrații, numai spre preocupări serioase. Niciodată nu s-a schimbat după vremuri.

Folclorul - spunea - **este limba maternă cântată.** O profesiune de credință. Frumoasă. Nobilă. Câți mai au astăzi pretenția la așa ceva?

Și mai avea o calitate rară astăzi. Darul conversației. Spirit de observație. Și umor!

Trecând „vămile cele mari", **IOAN T. FLOREA** a dus sus, în nemurire, învățătura despre doină, Miorița, cerb, folclor, suflet românesc.

Au plecat dintre noi!

Rădulescu Venturia (1919); Balogh Serentz Constantin (1938), Iuhasz Carolina (1909), Gafor Margareta (1939), Toth Andraș (1920), Oana Petru (1943), Zamoniță Petru (1928), Avram Carmen (1970), Szekely Sandor (1957), Dihel Silviu Radu (1945), Petrescu Mărioara (1919), Oberșan Elena (1925), Bembe Gheorghe (1922)

CINEMATOGRAFE

Dacia: Plăcintă americană (SUA) 11; 13; 15; 17; 19; 21

Mureșul: Toc înalt și minte brici (SUA) 10; 12; 14; 16; 18

Arta: Frăția lupilor (Franța) 16; 18; 20

Sala Mică: Cod necunoscut (SUA) 15,30; 17,30

METEO

Vremea se va menține în general închisă. Cerul va fi mai mult noros, iar vântul va sufla în general slab. Noaptea și dimineața se va semnala ceață, care izolat va persista și ziua.

Temperaturi maxime: 0 la 3°C; **Temperaturi minime**: -4 la -2°C.

Meteorolog, GABRIELA COCOȘ

BANCA ROMÂNĂ PENTRU DEZVOLTARE
GROUPE SOCIETE GENERALE
SUCURSALA ARAD
Bulevardul Revoluției nr. 5-7
Telefon 057/253.280
Fax: 057/256.553

PRODUSE ȘI SERVICII BANCARE DESTINATE PERSOANELOR FIZICE

▼ Conversie gratuită a economiilor clienților (depozite) unde din monede „In" (mărci germane, șilingi austrieci, lire italia, franci francezi, franci belgieni, guldeni olandezi, coroane suedeze, mărci finlandeze, drahme grecia, pesetas spaniole, escudos portughezi) în conturi de depozite în EURO.

▼ începând cu data de 1 decembrie 2001 pentru a veni în sprijinul clienților noștri și a asigura necesarul de monedă EURO (începând cu 1 ianuarie 2002) BRD GSG SA oferă un **serviciu gratuit** de pre-comandă de monedă fiduciară EURO.

▼ Vânzarea de cecuri de călătorie în monedă EURO.

HOROSCOP

Miercuri, 5 decembrie

Berbec (21.03-20.04). Fiți prietenos și înțelegător cu un partener de afaceri. Uneori gesturile contează mai mult decât cuvintele. Dacă vreți să îmbunătățiți relațiile cu anumite persoane acceptați invitația de a petrece un weekend împreună.

Taur (21.04-20.05). Nu este exclus să vă îndrăgostiți în aceste zile și să vă schimbați viața. Nu uitați să faceți o vizită unei persoane care vă așteaptă de mult timp.

Gemeni (21.05-20.06). Dacă cineva încearcă să-și îndrepte greșelile ajutați-l s-o facă. Nu merită să fiți trist din cauza unei despărțiri. Viața are multe momente plăcute pe care trebuie să le savurați.

Rac (21.06-22.07). Unele persoane cred că bănuielile dvs. sunt exagerate. Este recomandabil să priviți realist anumite lucruri și să vă obișnuiți cu gândul că nu tot ceea ce doriți se poate realiza.

Leu (23.07-22.08). Cineva se bazează pe faptul că sunteți o persoană care cedează ușor. Nu-i dați satisfacție! Nu trebuie să fiți de acord cu anumite lucruri pe care nu le doriți.

Fecioara (23.08-22.09). Proiectul dvs. are toate șansele să se realizeze, astfel că merită să luați totul de la început. O noutate în viața personală va aduce niște dovezi convingătoare, care vă vor determina să mergeți pe același drum.

Balanța (23.09-22.10). Unele persoane consideră bănuielile dvs. exagerate, dar o întâmplare va dovedi că aveți dreptate. Dacă ați promis cuiva că-i faceți o vizită, atunci trebuie să vă țineți de cuvânt.

Scorpion (23.10-21.11). Relaxați-vă cât mai mult și nu uitați că nu numai organismul are nevoie de odihnă, ci și sufletul. Faceți planuri optimiste pentru viitor.

Săgetător (22.11-21.12). În aparență, o problemă neplăcută se pare că se rezolvă singură. Nu vă bucurați prea devreme! Ultimul cuvânt în această situație nu a fost încă spus.

Capricorn (22.12-19.01). Dacă veți reacționa foarte prompt într-o situație delicată veți câștiga respectul colegilor. Discutați neapărat și cu șeful dvs. problemele apărute în cadrul unei afaceri.

Vărsător (20.01-20.02). Nu este cazul să vă faceți prea multe speranțe în legătură cu o invitație. Uneori sunteți prea comod și nu puteți realiza ceea ce doriți. Fiți mai flexibil!

Pești (21.02-20.03). Chiar dacă sunteți criticat nu trebuie să reacționați nervos și impulsiv. Controlați-vă comportamentul dacă vreți să evitați conflictele. Astrele vă sunt favorabile astfel că aveți toate șansele să câștigați niște bani.

MOCHETA
Arad, Piața Gării
Telefon 235.221
Mari REDUCERI DE PREȚURI
MONTAJ LA STANDARDE EUROPENE

UTILITARE

PIEȚE, TÂRGURI

Azi este zi de piață la Pâncota, Beliu, Buteni, Șiclău, Macea, Vânători, Pecica, Șiria și zi de târg la Beliu și Buteni.

Mâine, joi este zi de târg săptămânal la Curtici, Sebiș, Cermei, Săvârșin, Secusigiu, Zerind.

FARMACII DE SERVICIU

• Farmacia **„OMNIA-FARM"**, Calea Aurel Vlaicu, Bl. Z28, cu program zilnic de la orele 8,00-22,00. Telefon 271724.

• Farmacia **REMEDIUM** Arad, B-dul Revoluției nr. 52-54. Program luni-vineri: 7,30-20,00, sâmbătă 8,00-14,00. Telefon 233195.

• Farmacia **„Doctor Ciobanu"**, str. Episcopiei nr. 11 (lângă Spitalul Matern). Program: luni-sâmbătă, 7,30-20,00. Telefon: 214961.

URGENȚE STOMATOLOGICE

Cabinetul de pe str. Crișan (în spate la Gionelli) are program non-stop. Telefon: 253794. Cabinetul din B-dul Revoluției nr. 62, ap. 17, între orele 9,00-19,00. Telefon: 256665.

ADMINISTRAȚIA FINANCIARĂ

Administrația Financiară a municipiului Arad: Asistență contribuabili (impozitul pe venitul global) - telefon 280633, 280733, int. 198.

ÎNTRERUPERI DE CURENT

Miercuri: între orele 8-15, str. Dobrogei, Someș și Cl. 6 Vânători (p)

TELEFON DE URGENȚĂ LA POLIȚIE: 955

ADEVĂRUL
COTIDIAN INDEPENDENT ARAD
Editor: S.C. ADEVĂRUL S.R.L. Arad
COD FISCAL R 1681938 ● COD SICOMEX 19.604 ● CERTIFICAT J 02/1886/31X 1991 ● COD SIRUES 020956681 ● ISSN 1220-7489

Redacția și administrația: 2900 Arad, Bd. Revoluției nr. 81. Telefoane: SECRETARIAT - 281802, fax 280655, 280625; ADMINISTRAȚIE - CONTABILITATE - 281797; MICA PUBLICITATE - 210775; MAREA PUBLICITATE - 280904; CLUBUL PRESEI - 280989.

Consiliul de administrație: președinte - DOREL ZĂVOIANU, telefon 281802, 280625; vicepreședinte - MIRCEA DORGOȘAN, telefon 210776; membri: DOREL BARBU, telefon 281797; NICU COJOCARU, telefon 280904; MIRCEA CONTRAȘ, telefon 280854.

Colegiul de redacție: MIRCEA CONTRAȘ (redactor-șef); MARCEL CANCIU (șef secție foto), telefon 281701; ALEXANDRU CHEBELEU (șef secție sport), telefon 281701; NICU COJOCARU (șef secție publicitate) telefon/fax: 280904; GABRIELA GROZA (secretar general de redacție), telefon 280854; VASILE FILIP (șef secție cultură-învățământ-tineret), telefon 281855; 280003; IOAN IERCAN (șef secție politică), telefon 280943; DORU-SAVA (șef secție social-economic), telefon 281738; ȘTEFAN TABUIA (șef secție actualități), telefon 281855; 280003; DOREL ZĂVOIANU (președinte al Consiliului de administrație), telefon 281802, 280625.

Difuzare - Marketing: MIRCEA ȚÂȘCĂ (șef secție)-telefon 280904

Tiparul executat la S.C. MEDIAGRAF S.A. ARAD, str. Feleacului F.N., telefon 250902, fax 250920

„Adevărul" poate fi citit și pe Internet la adresa http://adevarul.arad.ro

Echipa de serviciu

IOAN TULEU secretar de redacție

Bianca Felea, Adela Pop, Ioan Leac, Dina Rujan, Ramona Vidulescu tehnoredactare computerizată

Flavius Ghender, Doina Jurcă, Aurica Telcian, Dacian Toduța corectură

PREȚUL AURULUI

BANCA NAȚIONALĂ. **Pentru gramul de aur de 24 K:** prețul cu ridicata - 279.112 lei, iar prețul de achiziție - 251.200 lei. Prețuri înregistrate ieri.

PIAȚA NEAGRĂ. Aur 14 K: cumpărare - 150.000 lei/g, vânzare - 155.000 lei/g. **Aur 18 K**: cumpărare - 180.000 lei/g, vânzare - 200.000 lei/g.

CURSUL VALUTAR*

– VALORI ÎNREGISTRATE IERI, 4 DECEMBRIE 2001

Denumirea valutei	BNR	BCR		BRD		Banca Transilvania		Banca Agricolă		Bursa neagră	
		C	V	C	V	C	V	C	V	C	V
EURO	28088	107	116			110	115			110	112
Forint	112										
Dolar S.U.A.	31533	31475	31625	31350	31650	31500	31800	31460	32000	31300	31500
Marca germană	14361	14087	14587	14140	14510	14180	14435	14000	14440	13800	14100

20 DE FIRME DE TRANSPORT INTERNAȚIONAL DIN ARAD AU PREJUDICIAT STATUL CU 1,5 MILIARDE LEI

● Venituri ilicite de aproape 500 de milioane lei ● Firma Pletl în vizorul GFA

Garda Financiară Arad a finalizat la începutul acestei săptămâni controlul la firmele de transport intern și internațional, efectuat la ordinul primului ministru, Adrian Năstase.

Deficiențele constatate sunt deosebit de grave, fapt pentru care toate societățile au rămas fără licențele de transport și execuție.

■ **S. C. Maritec Transport SRL Arad** a fost amendată cu 30 milioane lei pentru nereguli la legea contabilității. De asemenea, s-a calculat TVA suplimentar în valoare de 131.239.512 lei și majorări de întârziere de 35 de milioane lei.

■ **S. C. Selena Trans SRL Arad** avea un plus de 4279 de pasageri transportați care nu se regăsesc în evidențele contabile. Comisarii au calculat taxa pe valoarea adăugată nevărsată în sumă de 66,5 milioane lei și majorări de întârziere de 11.459.428 lei.

■ **S. C. Vidican Lemn Product** nu avea trecute în evidență 805 persoane și venituri nedeclarate de 69 de milioane lei. Pe această sumă s-a calculat impozit pe profit de 4,5 milioane lei și TVA de 90 milioane lei, cu majorări de 1,135 milioane lei.

■ **S. C. Magnolia Tur SRL** nu și-a declarat venituri în valoare de 61 milioane lei, la care s-a calculat TVA în valoare de 11,629 milioane lei și majorări de trei milioane.

Deficiențele cele mai mari s-au descoperit însă la următoarele societăți:

■ **La P. F. Carp Ioan**, Garda financiară a confiscat veniturile în valoare de 222.730.625 lei pentru că licențele de transport erau emise în numele altei societăți, **P. F. Noris SRL (PLETL)**.

■ În aceeași strânsă legătură cu Pletl se afla și **S. C. Grigori Ioan**, de unde s-au confiscat 25 milioane lei.

■ **P. F. Diana și A. F. Olariu** aveau și ele licențe de transport eliberate pe numele firmei Pletl. De la prima societate comisarii au confiscat venituri ilicite în valoare de 44 milioane lei, iar de la a doua societate 72 milioane lei.

La venituri nedeclarate în top se află **S. C. Bilux SRL** cu 465 milioane lei, la care se adaugă taxa pe valoarea adăugată cu majorările aferente.

În legătură cu acest control de proporții, Eugen Deliman, comisar-șef adjunct ne-a declarat: „Aceste societăți au încălcat în mod deosebit de grav prevederile legii și prin urmare le-au fost ridicate licențele de transport și execuție, de către ofițerii IJP, în vederea unor verificări mai amănunțite. Un caz deosebit îl reprezintă firma P. L. Noris SRL (Pletl) care a încheiat o serie de contracte de închiriere pentru utilizarea unor autovehicule pentru alte patru firme. Acestora nu li s-au mai eliberat licențe de transport, ele funcționând în baza unor contracte încheiate de S. C. Pletl - încălcând procedurile legale. Legalitatea acestor contracte, modul de funcționare al societăților de transport vor face obiectul unui control ulterior la Pletl. În concluzie, am vizat eradicarea transporturilor ilegale de persoane în spațiul Schengen, la cererea primului-ministru."

SORINA AMBRUȘ

UN GEST DE OMENIE

A devenit deja o obișnuință ca, an de an, în preajma sărbătorilor de iarnă, cei cu posibilități financiare să-și îndrepte, pentru o clipă privirea și înspre cei mai nevoiași. Când aceștia din urmă sunt chiar copii, darurile de Crăciun provoacă în sufletele celor mici o bucurie și mai mare.

Un astfel de gest a ținut să facă, ieri, și domnul NICOLAE AVRAM, director la S.C. MOBILA S.A., care a donat cinci milioane de lei unor copii nevoiași din Arad.

C. T.

VACCIN CONTRA TURBĂRII

Colegiul Județean al Medicilor Veterinari anunță că în luna decembrie, este programată vaccinarea preventivă contra turbării.

Proprietarii de câini și pisici din municipiul și județul Arad sunt rugați să ia legătura cu medicii veterinari oficiali de la dispensarele veterinare teritoriale pentru efectuarea vaccinării. Costul manoperei stabilit și aprobat este de 20.000 lei/cap.

Pentru relații suplimentare, cei interesați pot telefona la 28.72.98 orele 8-20 în zilele lucrătoare.

Astăzi

Ziua Mondială a Voluntarilor

Tot mai multe societăți, îndeosebi cu activitate caritabilă, își desfășoară activitatea pe bază de voluntariat. Una dintre cele mai solide astfel de organizații din țara noastră este Crucea Roșie Română. La ora actuală, pe plan național această organizație umanitară numără peste 14.000 de voluntari și 124 de salariați. Pe plan mondial, peste 105 milioane de voluntari ai Mișcării Mondiale de Cruce Roșie și Semilună Roșie oferă timp și disponibilitate sufletească pentru alinarea suferinței semenilor.

La 1 decembrie s-a împlinit un secol de la decernarea primului Premiu Nobel pentru Pace fondatorului Crucii Roșii, Henry Dunant, cel care și-a dedicat viața semenilor năpăstuiți și suferinzi.

Funcționari, elevi, studenți – mobilizați în acțiunea

OZON PENTRU SUBCETATE

Cartierul Subcetate va fi mai bogat cu 300 de arbori foioși. Plantarea acestora va avea loc săptămâna viitoare, miercuri, joi și vineri. Acțiunea este organizată de Administrația Patrimoniului Local. Sunt invitați să participe funcționari publici, angajați ai unor instituții de stat și firme private, elevi și studenți din municipiul Arad.

Cei interesați trebuie să-și anunțe disponibilitatea de a contribui la ozonificarea Subcetății la numărul de telefon 281850, interior 105, până vineri, 7 decembrie. „Plantatorii" se vor întâlni în zona podului rutier care face legătura între cartierele Subcetate și Micălaca III, în zilele de 12, 13 și 14 decembrie, la orele 12,00-16,00, în funcție de starea vremii.

D. DUȚU

Vârstnicii îl sărbătoresc pe Moș Nicolae

Aproximativ 700 de bătrâni asistați în rețeaua centrelor de zi pentru vârstnici din municipiu sărbătoresc, astăzi, ziua Sfântului Nicolae. Nu este ceva foarte special, ci un fel de **ceai dansant**, însoțit de audierea unor colinde. Dar, ca să simtă totuși că Moș Nicolae nu i-a uitat, pensionarii servesc câte trei cornuri și un ceai cald.

O sărbătoare cu un program mai bogat va avea loc, probabil, cu ocazia Crăciunului. La ea vor participa și mai vechii „prieteni" ai vârstnicilor de la Teatrul veșnic tânăr și Liceul de Artă Sabin Drăgoi.

D. D.

Benzinăriile „Petrom" nu au super-plus fără plumb de o săptămână

Din benzinăriile „Petrom" lipsește, de mai bine de o săptămână, un produs extrem de căutat. Este vorba de benzina super-plus fără plumb. **Marin Duță**, directorul Sucursalei „Peco" Arad, explică: **„Deocamdată este sistată producția acestui sortiment. Cererea este foarte mare, este adevărat, dar ne confruntăm cu un gol de fabricație. Nu știu când se va remedia situația. Comanda noastră este făcută și așteptăm să primim. Produsul va intra în stații îndată ce va ajunge. Din păcate avem doar o cisternă pe drum încoace cu acest sortiment de benzină. Vom alimenta stația numărul trei din Micălaca."**

EUGENIA BĂRDAȘ

La Teatrul de Stat

EXPOZIȚIE DE FLORI ȘI ORNAMENTE DE CRĂCIUN

O mare de flori, aranjamente florale și ornamente de Crăciun a inundat, ieri, holul mare al Teatrului de Stat din Arad. Este vorba de o expoziție organizată de Primăria municipiului, cu ocazia sărbătorilor de iarnă. Sunt reprezentate aproximativ zece firme din Italia, Olanda, Ungaria și... Arad care expun în jur de 300 de specii de flori. Printre cele care atrag atenția vizitatorilor se numără **Eufordia Poisentia**, acea floare roșie specifică Crăciunului pe care, până acum, noi am văzut-o mai mult prin filme. De data aceasta o putem avea în casele noastre, contra sumei de 80, 100 sau 120 de mii de lei (în funcție de mărime). **„Fiind o expoziție cu vânzare, orice floare poate fi nu doar admirată, ci și cumpărată. Prețurile sunt mult mai mici decât cele practicate în florării, ținând cont de faptul că florile de aici au fost importate direct"** – spune **Tiberiu Dekany**, consilier local și unul dintre inițitorii manifestării.

Expoziția din holul teatrului este cea mai reușită dintre cele organizate în ultimii ani. Ea a fost vernisată aseară și va fi deschisă până duminică. Programul de vizită este zilnic, între orele 8-20. Intrarea este liberă. Florile au prețuri cuprinse între 25.000 și 6,5 milioane de lei, cea mai scumpă fiind o specie de palmier. Alături de flori, sunt expuse și pot fi cumpărate o serie de accesorii și ornamente pentru Crăciun.

Prin intermediul d-rei **Etelka Nagy**, director al Direcției de Asistență Comunitară, o parte din încasări se vor întoarce în rândul arădenilor cu probleme sociale.

DIANA DUȚU

Centrul de îngrijire și asistență Arad

Anunță scoaterea la concurs următoarele posturi vacante:

- infirmiere - 3 posturi

- muncitori necalificați - 2 posturi

Înscrierile se vor face la sediul unității: Calea Bodrogului nr 2; Tel. 280332, până la data de 18 decembrie 2001.

Concursul va avea loc în data de 21 ianuarie 2002, ora 10.

Pe șosele...

Polițiștii serviciului circulație l-au depistat conducând pe drumurile publice un autoturism cu număr fals, pe **Robert Peter** (25 ani), din Arad. I s-a întocmit dosar penal și este cercetat în stare de libertate. ● Ieri, în localitatea Valea Mare, **Ticula Gheorghe** (42 ani), din Deva, conducând autocamionul AR-03-KBY, a suprins și accidentat grav pe **Șerban Pavel** (72 ani), din Căprioara, care circula pe bicicletă, în aceeași direcție de mers. Acesta s-a dezechilibrat și a căzut în fața autocamionului.

Infracțiuni

Polițiștii arădeni l-au introdus în arest pe **Busza Tibor** (25 ani) din Sfântu Gheorghe, care mai are de executat un mandat de 3,6 ani închisoare pentru infracțiunea de furt. ● Patrula l-a prins în flagrant pe **Lingurar Nicolae** (30 ani), din Arad, care încerca să spargă autoturismul AR 44 DIN. Din fericire n-a apucat să fure absolut nimic, ajungând în arestul Poliției. ● **Maxim Toni Marius** (25 ani), din Bârnova, jud. Iași, aflându-se în magazinul Super-maxim din Arad a luat, fără să plătească, mai multe produse. La ieșirea din magazin însă, a intrat direct în duba Poliției, care îl aștepta, pentru a-l conduce la... arest. ● În arest a ajuns și **Dobra Cornel Dan** (33 ani), din Sântana, care are de executat un mandat de 3 ani închisoare pentru furt avut privat. ● Parchetul a emis mandat de arestare preventivă pe timp de 30 de zile, pentru tulburarea liniștii publice și vătămare corporală, lui **Sârca Violin Săndel** (27 ani), din Vladimirescu, care a provocat scandal pe o stradă lăturalnică din Vladimirescu, lovindu-i pe S. P. și B. R. Aceștia sunt grav răniți.

Din această lună, în mediul rural

FACTURILE TELEFONICE - ÎNCASATE DE POȘTAȘI

Dacă până acum, factorii poștali doar distribuiau facturile telefonice, oamenii fiind obligați să meargă la oficiile comerciale ale Romtelecom pentru a le achita, din luna decembrie situația se va schimba în unele zone ale județului. Astfel, locuitorii din Horia, Nădab, Chesinț, Ususău, Dorgoș, Gurba, Chereluș, Drauț, Groșeni, Ignești, Rănușa, Brazi, dar și din alte sate, vor fi scutiți de drumul până la Romtelecom, iar facturile vor fi încasate până la expirarea termenului de scadență de către poștași. Această nouă metodă de plată a convorbirilor telefonice are ca scop venirea în sprijinul cetățenilor care de multe ori erau obligați să parcurgă distanțe mari pentru a le achita.

A. B.

Garda Financiară - în raid pe șosele

În noaptea de luni spre marți, Garda Financiară Arad împreună cu Poliția rutieră și Poliția de Frontieră au organizat o verificare pe șoselele din municipiu.

Echipele mixte au fost amplasate în Aradul Nou, Grădiște și la ieșirea din Arad spre Nădlac.

„Au fost oprite spre verificare câteva sute de mașini. Acțiunea a fost una de rutină, în urma căreia s-au confiscat țigări cu timbru neînregistrate în documente și s-a aplicat o amendă de cinci milioane lei la o firmă care transporta materiale textile fără aviz de însoțire. În continuare, în jur de 20 de societăți ale căror autovehicule au fost controlate au fost chemate la sediul gărzii pentru un control mai amănunțit", spune Dan Cancel, șeful Gărzii Financiare Arad.

S. AMBRUȘ

Noutăți în cazul dublului asasinat

CELE DOUĂ VICTIME DECODAU TELEFOANE FURATE

La câteva zile după dublul asasinat petrecut pe str. Bolintineanu nr. 16, ap. 1, încep să apară tot mai multe informații referitoare la viața și activitatea celor două victime. Luna trecută, polițiștii au amendat-o pe **Cristina Condrat** în piața de mașini deoarece n-avea documente pe telefoanele celulare pe care le vindea. De altfel, polițiștii susțin că în firma „Electroshop Service" SRL, ce urma să fie inaugurată peste câteva zile, nu s-au găsit telefoane celulare cu acte în regulă. Se presupune că **Florin Vălean** și **Cristina Condrat** plasau celulare și electronice dobândite printr-o rețea chinezească. Ce se știe, însă, cu certitudine este faptul că în dublul asasinat s-a folosit o sabie de tip ninja și că a fost vorba de o reglare de conturi. Deși apropiați ai lui Florin Vălean susțin că acesta avea înscrisuri în zona gurii și la bărbie, înscrisuri ce scoteau în evidență literele YAS (c) iar la bărbie LACI sau LIU, medicul legist, procurorul și polițiștii de la Judiciar n-au observat acele litere. Același lucru l-a spus și dl. Caius Ianotă - prim procurorul Parchetului de pe lângă Tribunalul Arad. Contactat, colonelul **Gheorghe Țica** - șeful Poliției Municipiului Arad - a spus că **„acele forme cu aspect de litere puteau apărea și din cauza coagulării sângelui..."**

În schimb, sub „umbrela" magazinului „Electroshop Service", Florin Vălean și Cristina Condrat duceau la comandă orice tip de telefon, inclusiv acele telefoane celulare care nu pot fi interceptate, cum folosesc apropiații mult căutatului ben Laden. Surse din Poliție ne confirmă faptul că cele două victime ar fi luat, în urmă cu puțin timp, un program și cip-uri de la o persoană fără să i le plătească. E vorba de un program pirat pentru decodat telefoane mobile furate.

Trebuie spus faptul că un astfel de program de decodare a telefoanelor Nokia costă circa 35.000-40.000 DM. De pildă, telefoanele Alcatel de ultimă generație pot fi decodate doar în fosta Iugoslavie, acolo unde există un astfel de dealer de telefoane celulare.

Ieri, la sediul I.P.J. Arad, au sosit de la București trei ofițeri, experți judiciariști, pentru a sprijini eforturile polițiștilor arădeni de a descoperi asasinii. Aceștia au misiunea și de a întocmi un raport privitor la cauzele ce au dus la înregistrarea atâtor A.N-uri (autori necunoscuți), în ultima perioadă de timp.

S. GHILEA

ENERGIA ELECTRICĂ S-A SCUMPIT DIN NOU

Noile tarife la energia electrică pentru consumatorii casnici și cei industriali, valabile în luna decembrie, au crescut cu 3,6% față de luna noiembrie și au intrat în vigoare începînd de luni, potrivit unui ordin al Autorității Naționale pentru Reglementare în Domeniul Energiei (ANRE). Populația care a optat pentru tariful de tip social va plăti 1.040 de lei pentru un kilowatt oră (kWh), pentru un consum de pînă la 50 kWh și 4.476 lei/kWh, pentru ceea ce depășește 50 kWh. Pînă acum, cei care au ales tariful opțional de tip social plăteau 1.005 lei/KWh, pentru un consum de pînă la 50 KWh, și 4.320 lei/KWh, pentru ceea ce depășea 50 KWh.

Cei care au ales tariful opțional de tip monom fără abonament vor plăti 2.207 lei pentru fiecare kWh consumat, față de 2.130 lei/kWh în prezent. Pentru tariful opțional de tip monom cu abonament, prețul unui kWh este de 1.637 lei, față de 1.579 lei, iar valoarea abonamentului a fost stabilită la 1.622 lei/zi, în creștere de la 1.565 de lei/zi. La tariful opțional de tip monom diferențiat, valoarea abonamentului este tot de 1.622 lei/zi, în timp ce prețul energiei consumate în timpul zilei a fost stabilit la 1.990 lei/kWh, iar în timp de noapte 1.292 lei/kWh.

Consumatorii care au optat pentru tariful opțional de tip monom, diferențiat pe trei zone orare, vor plăti un abonament în valoare de 1.622 lei/zi și 3.273 lei/kWh în orele de vîrf, 1.636 lei/kWh în orele normale și 1.292 lei/kWh în orele de consum scăzut.

Tarifele menționate includ TVA și sunt valabile pînă la 31 decembrie. Majorarea lunară cu 3,6% a tarifelor la electricitate a început în luna octombrie și va fi operată pînă la sfîrșitul lunii martie a anului viitor.

TURCI, CU PAȘAPOARTE FALSE

În urma controlului executat pe sensul de ieșire din țară la P. P. F. Nădlac, au fost descoperiți și reținuți doi cetățeni, care au încercat să treacă ilegal frontiera, folosindu-se de pașapoarte grecești false. În urma cercetărilor efectuate s-a stabilit că aceștia sunt cetățeni turci și au intrat legal în România, în baza pașapoartelor turcești personale, valabile, iar cu documentele de călătorie false, pe care le-au obținut în Turcia, doreau să ajungă în Franța. Celor doi li s-a întocmit dosar penal pentru săvârșirea infracțiunilor de fals privind identitatea și tentativă de trecere ilegală a frontierei de stat.

S. G.

IRAKIENII LA FRONTIERĂ!

În seara zilei de 3 decembrie a. c., în jurul orelor 22,00, patrula de control și pază a frontierei, ce își desfășoară activitatea în raionul S. P. F. Nădlac, a descoperit și reținut în apropierea liniei de frontieră, un grup de trei persoane care se deplasau pe jos, peste câmp, spre frontieră. În urma cercetărilor s-a stabilit că cei trei sunt cetățeni irakieni, înregistrați la Oficiul Național pentru Refugiați și aveau intenția de a trece ilegal frontiera din România în Ungaria, pentru a ajunge apoi în Occident. S-a început urmărirea penală pentru săvârșirea infracțiunii de tentativă de trecere ilegală a fontierei de stat.

S. G.

NOUA COMPONENȚĂ A CONSILIULUI MUNICIPAL PUR ARAD

Luni, 3 decembrie 2001, a avut loc ședința Consiliului Municipal PUR. Președintele organizației a prezentat o informare privind situația actuală a numărului de membri în municipiu. Constatând că numărul de membri este în creștere accentuată, Consiliul municipal a hotărât cooptarea de noi membri, noua componență a consiliului fiind următoarea: președinte: **Sorin Neamțu;** vicepreședinți: **Radu Cioroboiu, Ioan Cristea, Ilie Butaru și Emil Șimăndan**; secretar: **Mariana Mariș**; membri: **Ana Binchici, Maria Sârbuț, Maria Tașcă, Octavian Ardelean, Belc Ioan, Constantin Tetileanu și Doru Cotuna;** membri supleanți: **Ioan Galea** și **Boris Dumitrescu.**

I. I.

Ieri, la Librăria „Ioan Slavici"

LANSAREA UNUI VOLUM DE DEBUT

La Librăria „Ioan Slavici" și-a lansat ieri volumul de debut Alexandru Adrian Tiulea, student la Facultatea de Teologie Ortodoxă din cadrul Universității „Aurel Vlaicu".

La eveniment a participat o numeroasă asistență: fețe bisericești, studenți la Teologie, scriitori arădeni, iubitori de carte.

Despre noua apariție editorială - numită metaforic **„Culori"**, tipărită la Editura „Viața arădeană" - au vorbit scriitorul Florin Bănescu, poetul Vasile Dan, P.S. dr. Timotei Seviciu, episcopul Aradului, editorul Sabin Bodea și prof. Rodica Herlo, care a fost moderatoarea și gazda evenimentului.

FIRA RĂZMAN

LIGA CAMPIONILOR

Aseară, în cadrul etapei secunde a grupelor Champions League s-au înregistrat rezultatele:

GRUPA C

● F.C. Porto-Sparta Praga 0-1 (0-0). **A înscris:** Sionko (min. 73).

● Real Madrid - Panathinaikos Atena 3-0 (1-0). **Au marcat:** Helguera (min. 41), Raúl (min. 66, 73).

GRUPA D

● Arsenal Londra - Juventus Torino 3-1 (2-0). **Au marcat:** Ljungberg (min. 20, 87), Henry (min. 28) respectiv Taylor (min. 48 - autogol).

● Bayer Leverkusen-Deportivo La Coruna 3-0 (0-0). **Au înscris:** Zé Roberto (min. 64), Neuville (min. 67), Ballack (min. 79).

C. M.

MIERCURI, 5 DECEMBRIE 2001

TVR 1
7,00 Jurnalul de dimineață
7,29 TVR: 45 de ani în 45 de secunde - rel.
7,30 Strict necesar. Magazin
(●) 8,10 Justițiarii - s. rel.
(●) 9,00 Oferta - f. rel.
10,45 Amprente - rel.
11,00 TVR Cluj
13,00 Nu uita că ești român - rel.
13,59 TVR: 45 de ani în 45 de secunde - rel.
14,00 Jurnalul de prânz
14,30 Oameni ca noi
15,00 Bucuriile muzicii
16,00 Panorama. Magazin în limba germană
17,00 Medicina pentru toți
(●) 17,45 Visând la Hollywood - s.
18,20 Corect
(●) 18,25 Justițiarii - s.
19,15 Avanpremieră. Știri. Sport
19,35 Becker - s.
19,59 TVR: 45 de ani în 45 de secunde - rel.
20,00 Jurnal. Meteo. Sport
(●) 20,30 Inimi păcătoase - dramă, SUA, 1999, partea a treia
21,30 Cu ochii'n 4
22,30 Recurs la morală
23,29 TVR: 45 de ani în 45 de secunde - rel.
23,30 Jurnalul de noapte
0,00 Infomania

TVR 2
7,00 Femeia misterioasă - s. rel.
7,45 Poftă bună cu Petrișor
8,00 Veni, video, vici!
8,15 Desene animate - rel.
9,30 Tribul - s.
10,00 Lumea lui Chit-Chit - rel.
10,45 Videoclipuri
10,55 Știri
11,00 Bărbați, la cratiță! - rel.
12,30 Tată, am încurcat-o! - s.
12,55 Femeia misterioasă - s.
13,40 Desene animate
14,55 Știri
15,00 Toți, împreună
16,00 Reforma la bani mărunți - rel.
16,30 Sport Plus
17,30 Handbal feminin: România - Angola, la CM, Italia 2001
19,00 Biblia, legendă și adevăr
19,30 Pe urmele dragonului
20,00 Drumul spre Avonlea - s.
20,45 Tată, am încurcat-o - s. rel.
21,10 Insula visurilor împlinite - s.
22,00 Telejurnal
(●) 22,30 Sânul și Luna - comedie, Spania/Franța

PRO TV
7,00 Bună dimineața! * Omul care aduce cartea
8,00 Știrile Pro TV - Ziarul dimineții tale
9,00 Tânăr și neliniștit - s. rel.
10,00 Melrose Place - s.
10,45 Gândește liber - rel.
11,30 Dharma și Greg - s.
12,00 Dosarele X - s. primul episod
13,00 Detectiv în Vancouver - s.
14,00 Răzbunare fără limite - s. rel.
15,00 Urmărire generală - rel.
16,00 Tânăr și neliniștit - s.
17,00 Știrile PRO TV
17,35 Căsătorie în direct
17,50 Teo
18,45 Dăruiești și câștigi!
19,00 Știrile PRO TV
(●) 19,45 Prima lovitură a lui Jackie Chan - acțiune, comedie, SUA/Hong Kong, 1996
21,30 Fotbal Liga Campionilor - prima repriză LIVE
22,15 Căsătorie în direct
22,30 Fotbal Liga Campionilor - repriza a doua LIVE
23,40 .Ro
0,00 Fotbal - rezumat UEFA

TV ACASĂ
7,00 Știrile de Acasă - rel.
7,30 Acasă la... cu Ruxandra Săraru - rel.
8,00 Amor latino - s. rel.
9,00 Rază de lumină - rel.
9,30 Prima dragoste - s. rel.
10,05 Acasă la bunica - rel.
10,15 Betty cea urâtă - s. rel.
(●) 11,15 De 3 x femeie - rel.
12,15 Dădaca - s. rel.
12,40 Terra nostra - s. rel.
13,40 Iubire fără limite - s.
15,30 Războiul pasiunilor - s.
16,30 Dragoste nebună - s.
17,20 Acasă la bunica
17,30 Amor latino - s.
18,20 Căsuța poveștilor
18,30 Știrile de Acasă
19,00 Rază de lumină - s.
19,30 Prima dragoste - s.
20,00 Betty cea urâtă - s.
(●) 21,00 De 3 x femeie
22,00 Terra nostra - s.
23,00 Dădaca - s.
23,30 Știrile de Acasă - rel.
0,00 90-60-90 Fotomodele - s.

HBO
8,00 Limbo - dramă, SUA, 1999
10,10 Prețul dreptății - western, SUA, 1999
12,10 Cinema * Cinema * Cinema
12,40 Furia: Carrie 2 - horror, SUA, 1999
14,25 Armata celor 12 maimuțe - SF, SUA, 1995
16,35 Pierdut și găsit - dragoste, SUA, 1999
18,20 Totul despre mama mea - dramă, Spania/Franța, 1999
20,00 Marele Lebowski - comedie, SUA, 1998
22,00 Erin Brockovich - dramă, SUA, 2000
0,10 Comportament deviat - horror, SUA, 1998
1,35 Povestirile doamnei Chatterley - s.

PRIMA TV
7,00 Salvați de clopoțel - s. rel.
8,00 Prima Mix!
12,55 Clip Art
13,00 Impact - rel.
14,00 Obiectiv - rel.
15,00 Vânătoarea comorilor - s.
16,00 Salvați de clopoțel - s.
17,00 Impact
17,30 Real TV
18,00 Focus
19,00 Camera de râs
19,30 Strada Milion
20,00 Cronica cârcotașilor
21,00 Vărul Vinny - comedie, SUA, 1992
23,00 Focus Plus
23,30 Vânătoarea comorilor - s. rel.
0,25 Clip Art - rel.
0,30 Camera de râs - rel.
1,00 Strada Milion - rel.
1,30 Focus Plus - rel.

TELE 7 ABC
8,00 Muzică
9,59 Telecaricatura zilei
10,00 La ordinea zilei - rel.
11,15 Muzică
12,00 Manager XXI - rel.
12,30 Buletin de știri
12,40 Manager XXI - rel.
13,30 Lumea misterelor - rel.
14,30 Muzică
18,00 Documentar
18,30 As show
19,29 Telecaricatura zilei
19,30 La ordinea zilei
20,40 Video-Civica
21,00 Telejurnal
21,45 Destinația: Germania. Documentar
22,30 Reporter Tele 7
23,30 Muzică
7,00 Telejurnal - rel.

ANTENA 1 – TV ARAD
7,00 Observator
7,50 Sport
8,00 Cafeaua cu sare
9,00 Știri TVA - rel.
9,30 Video civica - rel.
9,40 Club T - rel.
10,00 Îmbrățișări pătimașe - s.
12,00 Noaptea târziu... - rel.
13,00 Știrile amiezii
(●) 13,15 Brigada Mobilă - rel.
(●) 13,40 Ai mei, ai tăi și ai noștri - comedie, SUA
15,30 Divertisment
16,00 Emisiune în limba germană
16,20 Publicitate, Promo
16,30 Video civica - s.
16,45 Știri TVA
17,15 Milagros - s.
19,00 Observator
19,50 Sport
20,00 Din Dragoste
21,57 Publicitate, Promo
22,00 Observator
22,15 Ediția de noapte TVA
22,30 Sport
22,35 Marius Tucă Show
23,35 Noaptea târziu cu Mircea Badea
0,35 Observator - rel.
1,30 Suflet rebel - s.
3,00 Casa de pe plajă - s.
4,30 Marius Tucă Show - rel.
5,30 Milagros - s. rel.

TV RCS
8,30 Cafeaua de dimineață
9,30 Desene animate
10,00 Mistere și farmece -documentar
10,30 Maniac Mansion - comedie
11,00 Știrile RCS - rel.
11,45 Băieții răi - film
13,15 Seniora Tentation - s.
14,00 Știrile RCS - rel.
14,35 Conviețuiri - rel.
15,05 Când inima așteaptă - s. copii
15,30 Seniora Tentacion - s.
16,15 Deșertul vorbește - s.
17,45 O altfel de lume - rel.
18,15 Știrile RCS
19,00 Documentar
19,52 Dedicații muzicale
20,00 Documentar
21,00 O oră cu Dani Dascălu
22,00 Știrile RCS
22,35 Bunicul rău - film
(■) 0,00 Erotica

RADIO EUROPA FM (89,3 MHz)
6,00-10,00 Deșteptarea - cu Gabi Dobroiu (7,00 Jurnalul de dimineață); 10,00 Europa Express cu George Zafiu; 13,00 Jurnalul de prânz; 13,30 România în direct cu R. Turcescu; 14,00 Drum cu prioritate cu Radu Constantinescu; 18,00 Jurnalul de seară; 18,30 Interviurile Europa FM; 19,00 Clubul de seară cu Denis Ciulinaru; 22,00 Jurnalul de noapte; 22,30 Infomania cu Dan Goanță; 23,00 Europa lângă tine.

RADIO PRO FM (92,1 MHz)
5,00-5,30 BULETIN DE ȘTIRI - la fiecare sfert de oră; **5,30-7,00 PRO FM PÂNĂ LA UNU** - cu Ramon Cotizo; **7,00-10,00 PRO FM PÂNĂ LA UNU** - cu Flavius Esnican; **10,00-13,00 PRO FM PÂNĂ LA UNU** - cu Mihai Dobrovolschi; **13,00-14,00 13-14 cu ANDREI** - cu Andrei Gheorghe; **14,00-17,00 POFTIM PRO FM** - cu Cătălin Lăpușcă; **17,00-19,00 PRO FM E AICI** - cu Cristi Schnebli; **19,00-22,00 ASCULTĂ-ȚI MUZICA** - cu Andi Moisescu; **22,00-2,00 PRO FM BY NIGHT** - cu Vlad Craioveanu

RADIO ARAD & RADIO CONTACT (99,1 MHZ)
6,00 Lupta cu somnul; 8,00 Matinal Cafe; 10,00 Tovarășii mei; 12,00 Pulsul zilei; 14,00 Radiomagazin Deutsche Welle; 15,00 Muzica așa cum vrei; 17,00 Univers ambiental; 17,30 Sensul muzicii; 18,00 Radiomagazin Radio France International; 19,00 Ce și pentru cine?; 21,00 Seară de seară; 22,00 Fair play; 24,00 Contact FM

RADIO TIMIȘOARA
6,00 Ceasurile dimineții; 8,00 Muzică populară cu dedicații; 9,00 Cânt din suflet; 10,00 De zece ori România; 11,00 Pop matineu; 12,00 Miez de la polul vest; 13,00 Emisiune în limba germană; 14,00 Emisiune în limba maghiară; 15,00 Emisiune în limba sârbă; 16,00 Actualitatea în 60 de minute; 17,00 Carusel cultural; 18,00 Actualitatea radio; 18,10 Marketing plus; 19,00 Radiojurnal; 19,15 Bilet de voie; 20,05 Autohton pop rock; 20,50 Călătorie în lumea poveștilor; 21,00 Curier de seară. Știri: 6,00; 7,55; 9,00; 11,00; 12,50; 17,00; 20,00; 21,00; 21,55. Radiojurnal: 7,00; 16,00; 19,00.

RADIO SEBIȘ
6,00-9,00 Cronica cârcotașilor - (p); 9,00 - 10,00 Precinie, precinie - muzică populară; 10,00 - 12,00 Cafeaua de zece; 12,00-15,00 „21" Expres; 15,00-16,00 Bună ziua, oameni buni - muzică populară și dedicații; 16,00-19,00 Magazin „21"; 19,00-20,00 Sus paharul, fiecare - muzică populară și dedicații; 20,00-22,00 E seara ta!; 22,00-23,00 Lecții particulare - (p); 23,00-06,00 La strada Știri: 6,00; 7,00; 9,00; 11,00; 15,00. Jurnale: 8,00; 13,00; 18,00.

Redacția Adevărul nu își asumă răspunderea pentru modificările ulterioare intervenite în programele Radio - TV

Din ciclul „Grija față de om“

TRENULE, MAȘINĂ MICĂ!...

Programul social al PSD are în vedere apariții și acțiuni festiviste și neglijează total fundamentele unei politici sociale reale. De aceea îi vom vedea pe Ion Iliescu, dar mai ales pe A. Năstase înfigându-se în față la acțiuni pompieristice și populiste, ținând discursuri demagogice lipsite de substanță: la deschiderea anului școlar sau universitar, la inaugurarea unui azil de bătrâni sau de handicapați sau acțiuni gen tiri-biri, două fire, două paie. Problema recorelării pensiilor, fundamentală, se va rezolva când mulți dintre beneficiari vor fi trecut întru cele veșnice. Ca să dau un singur exemplu.

Din ciclul **„grija față de om“**, o sintagmă propagandistică atât de dragă actualilor guvernanți, preluată de la activiștii comuniști, am amintit și modul cum vede guvernul ideea de comunicare. Mă gândesc, în speță, la mijloacele de transport pe calea ferată. După cum se știe, transportul pe calea ferată - în ceea ce privește trenul de călători- este subvenționat, de stat. Transportul cu trenul înseamnă pentru cetățenii unei țări posibilitatea de a ajunge la un serviciu, posibilitatea de comunicare cu alți cetățeni sau instituții, într-un cuvânt înseamnă relație și comunicare. Și la urma urmei, trenul înseamnă un mod civilizat - mai mult sau mai puțin la noi - de a participa la viața societății.

Și atunci, eliminarea unui asemenea mijloc înseamnă reversul a ceea ce am menționat mai înainte. În speță înseamnă izolare, înseamnă lipsa de comunicare și de relație, în cele din urmă înseamnă noncivilizație.

Din păcate, trenul nu a fost trecut în „caietul de sarcini“ pe care Uniunea Europeană l-a dat drept temă de casă guvernului român. Căci dacă ar fi fost trecut trenul în acquis-ul comunitar, ne-ar fi țiuit urechile de câte fluierături am fi auzit prin gările patriei. Dacă nu ne cere UE, nu avem nevoie de trenuri. Să mai circule lumea și pe jos, că e mai sănătos.

Drept urmare, pornind de la înțelepciunea populară, folcloriștii de la Regionala Căi Ferate Timișoara anulează într-o veselie trenuri absolut indispensabile. Dau un singur exemplu. Trenul Arad-Brad care pleca din Arad la orele 14,00 a fost scos din circulație. Urmarea: toți elevii navetiști și alți navetiști și călători vor asalta trenul de 15,40, evident pe aceeași rută. Ce trebuia să ducă două trenuri, va duce doar unul, chiar dacă trenul de 15,40 va avea trei vagoane în plus (un vagon acceptat după demersuri speciale). Și nu se pune problema să stai pe un loc pe care l-ai plătit, ci să poți urca în tren. O aglomerație cumplită în care numai despre civilizație nu se poate vorbi. La aceasta se adaugă faptul că elevii care ajung în Arad la orele 6,00 (dimineața), după ce termină cursurile, mai vagabondează prin oraș, mai învață din tainele hoției, drogurilor, curvușagului și alte taine de care colcăie orașul și ajung acasă pe la orele 17,00 sau 18,00 după 12 ore de activitate diversă. Tocmai buni să se apuce de învățat. De învățat ce? Flămânzi și obosiți, acești elevi vor veni a doua zi la școală în postură de analfabeți. Aceasta este grija față de tineretul și, nu-i așa, viitorul patriei. Același lucru se poate spune și despre ceilalți navetiști.

Care este cauza și scuza CFR-ului în legătură cu anularea unor trenuri? **Lipsa de rentabilitate.**

În primul rând, în toate țările, transporturile de călători nu sunt rentabile, ele fiind în subordinea statului și prima grijă este aceea de a asigura comunicarea, relația dintre oameni. Abia în al doilea rând se pune problema rentabilității.

În altă ordine de idei, nu cetățeanul onest, cel care își cumpără bilet este vinovat de lipsa de rentabilitate. Pentru că, cel puțin trenul de care vorbesc aici, este înțesat de călători. Deci nu vorbesc de trenurile unde nu sunt călători. Problema este alta, pe care o știe toată lumea: jumătate, ca să nu zic mai mult, dintre cei care călătoresc cu trenul sunt blatiști și merg „cu nașul“.

Și atunci cine-i de vină? Călătorul care cumpără bilet sau nașul corupt care controlează așa cum știe el călătorii? De ce nu ia CFR-ul măsuri împotriva „nașilor“ corupți? E simplu să anulezi un tren, dar ce se întâmplă cu călătorul cinstit? El trebuie să sufere din cauza corupției controlorilor de bilete? Dacă acest controlor ar fi un om onest, trenurile ar deveni rentabile - repet, mă refer la cele care au călători - și civilizația s-ar înstăpâni și în țara locuită de români.

Ce au făcut ceferiștii arădeni pentru a apăra interesele călătorilor cinstiți? Cum au abordat problema la Regionala de Căi Ferate Timișoara? Sau au abordat-o? Cine trebuie să asigure bunul mers al lucrurilor pe trenuri? Și, la urma urmei, călătorul cinstit - și sunt și din aceștia destui - are vreo importanță în această țară?

Ministrul Miron Mitrea, precum toți colegii săi din guvern, dau dispoziții fără să cerceteze situațiile la modul real. Ministrii și toate structurile subordonate sunt puse acolo pentru a căuta soluții. Și măcar unele să fie și pentru cetățeanul acestei țări, plătitor cinstit de impozite și taxe.

Domnii parlamentari, care în mod cert n-au mai călătorit cu trenul din timpuri imemoriale, fac mofturi și pretind mașini ultimul răcnet al tehnicii. Cetățeanul amărât al acestei patrii nu are nici măcar un tren mai mult sau mai puțin civilizat la dispoziție. Aceasta este dreptatea social-democratică?

Unii se îmbuibă, iar alții se înghesuie în trenuri supraaglomerate, și atunci trenul este cu adevărat o mașină mult prea mică pentru mulțimea pe care trebuie s-o transporte.

„Grija față de om“ un slogan prăfuit pe care partidul de guvernământ îl agață încă de o realitate tristă.

I. IERCAN

Prima „tranșă“ din operațiunea „împrospătarea partidului“

Organizația Municipală PSD Arad a primit recent noi membri în rândurile sale. Amintim aci pe **Caius Parpală** - președintele CJ Arad, **Nilă Ovidiu** - director la Distrigaz Nord, fost prefect al Aradului, **Doru Câmpan** - director ARTERM, **Galea Mircea Horia** - director RADM, **Pop Ovidiu Sorin** - contabil șef RADM, **Nacov Ioan** - șef sector administrativ SCPVV Miniș, **Furău Gh. Otto** - medic Spitalul Matern.

Aceasta e o primă „tranșă“ din operațiunea „împrospătarea partidului“ pe care o are în vedere actuala conducere interimară județeană. De urmărit mai ales persoanele care ocupă funcții importante și care încearcă prin înscrierea în PDSR să-și conserve funcția. Cu discernământul necesar însă, pentru că, pe lângă oportuniști, care au frecventat cu același „entuziasm“ și alte partide, există și oameni serioși, care vor realmente să ajute partidul. Mai mult decât oricine, acest discernământ trebuie să-l aibă cei trei triumviri: Popa, Crăciun și Parpală.

I.I.

Fără să urmărească funcții în PSD Arad,

MIHAI DAVID VREA SĂ AJUTE ARADUL

Cu puțin timp în urmă, PSD Arad a făcut o achiziție importantă: Mihai David, ministrul secretar de stat în Ministerul Dezvoltării și Prognozei. Funcția acestuia este echivalentă cu cea de președinte al Agenției Naționale de Dezvoltare. Înainte de a se înscrie în PSD Arad, acesta a fost membru al acestui partid în cadrul filialei din Botoșani.

Caius Parpală, unul dintre cei trei membri ai conducerii PSD Arad, a spus că este vorba despre o achiziție importantă a partidului și că singurul motiv pentru care s-a înscris Mihai David în PSD Arad este faptul că dorește să ajute Aradul, prin derularea unor proiecte de dezvoltare.

F.G.

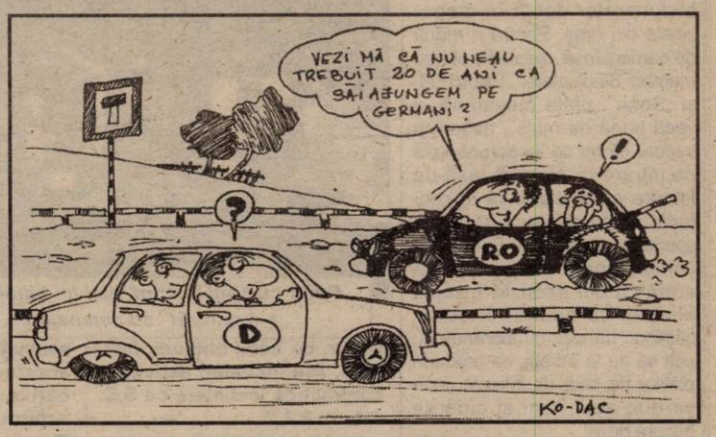

PPdR și PPC Arad „au căzut la pace” după numai două runde de negocieri

Ieri, la sala 33 a Consiliului Județean, a avut loc conferința de presă organizată de către Centrul de Autoritate Județean al PPdR și Grupul de Inițiativă Județean Arad al Partidului Popular Creștin. După cum se știe, fuziunea dintre cele două formațiuni a fost perfectată la centru și va duce, în final, la înregistrarea PPC, la Congresul din 15 decembrie.

După numai două runde de negocieri, la nivelul județului Arad a fost alcătuită o structură de gestionare a fuziunii, care după congres va constitui conducerea interimară a PPC, până la alegerile la nivel județean. Structura organizatorică de management a fuziunii este următoarea: prof. Achim Alexa, președinte al PPdR, devine președinte, iar dr. Eugen Vancu, liderul Grupului de Inițiativă al PPC, președinte Executiv. Ioan Gabor, secretar general al PPdR devine secretar general al noului Comitet, iar dr. Gheorghe László (PPC), secretar organizatoric. În echipa de conducere mai intră 17 vicepreședinți, reprezentând atât PPdR și PPC, cât și lideri ai fostului ANCD Arad, formațiune care a refuzat fuziunea cu PNȚCD Arad și a trecut de partea PPC-ului, liderii devenind membri ai Grupului de Inițiativă. Printre vicepreședinți se numără conf. dr. Silviu Szentesi, conf. dr. Gheorghe Alexa, Dorin Șiclovan, ing. Sonoc Cornel, Teodor Sava etc. Deși Dorin Șiclovan, fostul președinte al ANCD Arad, nu a participat la conferința de presă, a fost specificat faptul că acesta a participat la negocieri. „Negocierile au avut loc între PPdR și Grupul de Inițiativă PPC, dar s-a ținut cont de faptul că în interiorul acestui grup trebuie să se regăsească fostul ANCD”, au declarat atât dr. Eugen Vancu, cât și Ioan Gabor.

SIMION TODOCA

UN GEST FRUMOS

În lunile aprilie-mai ale acestui an am înaintat două sesizări (cu documente doveditoare) unei instituții a statului despre încălcarea legislației în vigoare de către doi funcționari publici. Instituția respectivă mi-a dat un răspuns care n-are nici o legătură cu cele două sesizări. La începutul lunii septembrie a.c. am revenit cu o petiție la aceeași instituție și am solicitat răspuns la cele două sesizări.

Întrucât până la această dată n-am primit nici un răspuns la ultima petiție, m-am hotărât să mă adresez unui parlamentar al urbei noastre. Necunoscând personal nici un parlamentar am hotărât să mă adresez d-lui deputat NICU COJOCARU. De ce? Fiindcă am citit în ziarul dvs. următoarea declarație a domniei sale: „Dacă un parlamentar nu rezolvă o problemă pe care este obligat să o rezolve,... atunci cum rezolvă cererile unor oameni de rând?” (referire la CLM).

Precizez că sunt un muritor de rând, pensionar, nealiniat politic și nu l-am cunoscut personal pe dl. NICU COJOCARU, nici nu știu ce meserie are și nici unde a lucrat înainte de a fi parlamentar.

În ziua de 24 noiembrie a.c., crezând că neînțelegerile referitoare la cabinetul parlamentar al d-lui NICU COJOCARU s-au clarificat m-am prezentat la sediul cu pricina pentru audiență. La sediu am găsit lacătul pus la intrarea de pe palier. Am plecat dezamăgit spre casă. La intrarea în P-ța Mihai Viteazul l-am văzut din mașină pe dl. NICU COJOCARU pe care l-am recunoscut după fotografia din ziarul dvs.

L-am abordat cu scuzele de rigoare și mi-a acordat audiența în mașină.

Indiferent de modul de soluționare a solicitării mele, gestul domniei sale rămâne de neuitat. Îi mulțumesc pe această cale și îl rog să fie în continuare apropiat de cei care l-au ales.

Cu stimă și respect,
ing. GHIȚĂ FLOREA
Arad

LINIȘTE ȘI PERFORMANȚĂ

(Urmare din pagina 1)

Mai mult ca sigur, primarul Dorel Popa va ajunge liderul pedeseriștilor ori la municipiu, ori la județ. Mă gândesc că A. Crăciun va avea înțelepciunea să nu stea în calea lui sau a lui Caius Parpală. Și asta numai pentru că ar lupta împotriva curentului hotărât la București. Numai că poziția de lider pentru Popa sau Parpală trece și prin mâinile lui A. Crăciun. Declarația lui Dorel Popa a fost de altfel tranșantă: ***„I-am sprijinit pe A. Crăciun”***. O atitudine politică mai mult decât înțeleaptă. Dorel Popa nu știe mare lucru despre filiala PDSR Arad. Ca să nu spunem că nu știe mai nimic. Cel care poate să-l introducă la modul cel mai propriu în tainele filialei arădene - atâtea câte au mai rămas - este A. Crăciun. Acesta încă mai are de partea sa destui oameni și, probabil, aceia vor și rămâne pe mai departe în partid. Altfel spus, se va face o epurare în sensul că foștii dușmani vor fi înlăturați în modul cel mai direct pentru a nu mai putea opune nici o rezistență. Și asta dacă aceștia nu vor merge cu jalba-n proțap la „dușmanul” A. Crăciun, să-i sărute imineii și să-și ceară iertare pentru nechibzuința de care au dat dovadă. În ceea ce mă privește mă îndoiesc că A.Crăciun se va lăsa înșelat de lacrimile de crocodil ale acestora. De altfel, Dorel Popa va fi cel care va alege grâul de neghină. Evident, în varianta Popa. Și asta pentru că are mână liberă de la București să procedeze conform planului stabilit acolo împreună cu A. Năstase și C. Gușă. Un plan care are două repere fundamentale: **liniște și performanță.**

Așadar, chiar dacă nu va fi ușor, Dorel Popa are șanse, dar și obligația să aducă liniștea în partid.

Problema cea mai grea pentru noua „administrație” a partidului o reprezintă performanța. Iar aici ieșim din sfera strict politică și ajungem la administrație. Dorel Popa este primarul Aradului și dacă la partid va fi ajutat (este deja) de București și A. Crăciun în plan local, la Primărie va trebui să demonstreze și să înfrunte performanța. Iar aici discursurile, oricât de bine întocmite și spuse, nu mai ajută aproape cu nimic. Pentru că performanța reală este dincolo de discursuri. La aceasta se adaugă faptul că în domeniul administrației există adversari care nu trebuie să respecte nici o disciplină de partid. Aceștia pot oricând să atace cu orice mijloace. În partid mă îndoiesc că cineva o să mai aibă curajul să practice mijloace „haiducești”, ca să-l citez chiar pe domnul primar. Cu toată „democrația internă de partid” de care vorbește Pavel Sârbu, individul va fi pus la punct în modul cel mai statutar cu putință.

În administrație însă adversarii sunt cu duiumul și nu pot fi controlați. Ba unii consilieri mai nărăvași și mai neascultători, de care s-a lovit și până acum primarul Dorel Popa, ba neputința de a aduce investițiile promise în campania electorală, ba sărăcia populației teleportată tot mai mult de la centru în grija primăriei, ba bugetul total nesatisfăcător pentru a-i mulțumi pe toți cei care cer și lista ar putea continua.

În domeniul administrației, Dorel Popa va trebui să demonstreze că poate fi capabil de performanțe. Iar atunci când presa sau cetățeanul numit alegător îl vor întreba, el va trebui să înceapă să numere pe degete: am făcut unu cutare, doi cutare, trei cutare și după ce termină cu cele zece degete s-o ia de la capăt cu aceleași degete, dar continuând de la unsprezece în sus, nu ca Pristanda cu steagurile.

Și aici este problema care deosebește starea de pastor de starea de primar. Sunt convins că, dacă l-aș întreba unde e mai greu, Dorel Popa mi-ar spune că e mai greu la Primărie. Deși la amvon responsabilitatea are implicații infinit mai mari. Pastorul Dorel Popa la Maranata a demonstrat. Rămâne să demonstreze și la partid, dar mai ales la Primărie. Pentru că, dacă la Maranata ar greși, acolo ar fi iertat pentru că acolo se predică iertarea și iubirea.

La Primărie și la partid lucrurile stau cu totul altfel.

În județ este curățenie

Sandvișurile din școlile arădene nu atentează la sănătatea elevilor

În urma scandalului generat, la nivel național, de desfacerea în anumite unități școlare a unor produse alimentare de origine animală în alte condiții decât cele impuse de regulile sanitar-veterinare în vigoare, **Direcția Sanitar - Veterinară Arad** a efectuat în județ o serie de controale specifice. Dr. **Sorin Tudor**, directorul D.S.V. Arad, declară: **„Anumite unități procesează și desfac către populație, în cantine, restaurante sau chioșcuri, produse de origine animală de o calitate îndoielnică. În plus, respectivele unități lucrează în condiții neigienice, punând în pericol sănătatea consumatorilor..."**

Ca urmare, numai în luna noiembrie a anului curent s-au ridicat, pe raza județului, opt autorizații de funcționare. Au rămas fără acte, astfel, două abatoare, o unitate de prelucrare a laptelui și cinci unități de alimentație publică.

„Noi însă am urmărit îndeaproape, pe parcursul anului, situația unităților comerciale din județ - adaugă directorul D.S.V. **De la începutul anului și până acum am ridicat autorizațiile de funcționarea a 99 de unități din județ, din care 25 sunt unități de procesare și valorificare a produselor alimentare, 11 carmangerii, 8 abatoare și 6 ateliere de prelucrare a laptelui."**

Am mai aflat că pe raza județului nu sunt semnalate probleme cu privire la calitatea produselor care se desfac în interiorul unităților școlare. Cel puțin până la această oră nu au fost înregistrate probleme de intoxicații alimentare de genul celor descoperite în alte județe.

EUGENIA BĂRDAȘ

OJPC răspunde sesizărilor consumatorilor

Cu fiecare zi ce trece, la Oficiul Județean pentru Protecția Consumatorului se înregistrează tot mai multe sesizări și reclamații referitoare la calitatea produselor și serviciilor oferite consumatorilor pe raza județului.

Pentru a stopa sau cel puțin a reduce numărul acestor nereguli, ing. **Gheorghe Iancu,** inspector șef al OJPC declară: „Acțiunile noastre se axează în această perioadă în primul rând asupra produselor care au un impact deosebit asupra consumatorilor, cum ar fi carne și produse din carne, produse zaharoase și de patiserie - cofetărie, pește și preparate din pește, băuturi alcoolice, servicii de alimentație publică, jucării și anumite servicii de igienă personală (frizerie, coafură, manichiură și pedichiură). În acțiunile noastre vom colabora cu toate celelalte organe de specialitate ale administrației publice".

Informăm agenții economici că prin OUG 146/ 9.11.2001 privind protecția consumatorului, intrată în vigoare din 30 niembrie a.c. inspectorii OPC sunt îndreptățiți ca pe lângă amenzile contravenționale să aplice și sancțiuni de închidere temporară a activității pe o perioadă de până la șase luni, între 6-12 luni sau să sisteze definitiv activitatea unității.

M. MICAN

Țigări de aproape 100 milioane

PLĂTITE CU FILĂ CEC... FĂRĂ ACOPERIRE

Iancu Gheroghe Marian (32 ani), din Alba Iulia, administrator la S. C. Armonia Stil SRL Alba Iulia, a achiziționat țigări de la S. C. Taban Trafic SRL Arad, în valoare de 97 milioane lei. Plata țigărilor a făcut-o cu o filă CEC, fără a avea disponibil în cont. Serviciul de combatere a criminalității economico-financiare a întocmit dosar penal, începând cercetarea în stare de libertate a administratorului S. C. Armonia Stil.

Cacealma cu ramificații oculte în Piața Soarelui

CETĂȚEANUL - „VACĂ BUNĂ DE MULS" PENTRU DOUĂ SINDICATE „PRIETENE"

„Piața Soarelui" din Micălaca reprezintă, pentru majoritatea arădenilor, doar locul în care se găsesc „țoale" noi, la prețuri ceva mai pe măsura buzunarelor decât în magazinele din oraș. Pentru o mână de oameni însă, respectiv pentru membrii Sindicatelor „Termo '95" și „Solar", piața înseamnă „o vacă bună de muls", având în vedere că tot ce înseamnă taxă de intrare în piață și taxă de folosire a meselor intră în conturile respectivelor - hai să le spunem - organizații. Și cum un calcul simplu pentru oricine arată că din această insolită afacere se adună, zi de zi, câștiguri bănești cu toptanul, nu poți să nu te întrebi, ca arădean plătitor de taxă de intrare, unde se duc acei bani și cine se bucură de ei!

Chiar cu bani în cont, nici un sindicat nu se vede că „s-a omorât" cu amenajările. De ce oare?

Cine sunt Sindicatele „Termo" și „Solar"?

Pe scurt, sindicatul „Termo '95 cuprinde angajați ai S.C. „Arterm" S.A., iar sindicatul „Solar" este compus din aproximativ 60 de comercianți care își desfășoară activitatea în „Piața Soarelui". Istoria modului în care aceste două sindicate au ajuns să administreze piața din Micălaca după bunul plac este simplă. După '89, așa - numita I.J.G.C.L. s-a împărțit în mai multe „felii", respectiv în cele ce aveau să devină societățile „Arterm", „Recons", Regia „Apă-Canal" și „Regia de Salubritate". Cum I.J.G.C.L-ul a început să investească încă înainte de Revoluție în zona Pieței Soarelui, la împărțirea sa ulterioară investiția de acolo a revenit, din motive obiective, societății de termoficare, respectiv Arterm-ului. Astfel, Arterm a preluat ceea ce a fost acolo sub formă de mijloace fixe. În fine, când s-a descoperit că zona este un minunat vad comercial, sindicatul societății Arterm a solicitat administrarea pieței. **Ilie Don**, liderul sindicatului „Termo '95", explică: **„Între anii 1991 și 1996, piața nu a fost pusă la punct. A fost la un moment dat și piață de mașini, dar nu a mers, în fine... În 1996, cum societatea Arterm aparținea Consiliului Județean, am solicitat, pentru angajații care erau membri de sindicat, câteva facilități, respectiv prime, cadouri de sărbători și așa mai departe. Spunându-ni-se că nu sunt bani, am primit în administrare piața. Am fost sfătuiți s-o gospodărim ca lumea și să acordăm angajaților, cu banii obținuți, facilități. Am încheiat, astfel, un contract de închiriere cu S.C. Arterm S.A."**

Iată însă că în aceeași perioadă s-a ivit situația eliminării comercianților din Piața Pompierilor, care au găsit de cuviință că ar fi bine să-și desfășoare activitatea în piața Soarelui. **Ilie Cercel**, liderul sindicatului „Solar", își amintește: **„Am luat legătura cu sindicatul „Termo '95", care era deja în piață, propunându-le să facem o piață adevărată acolo, unde să venim și noi. Ei au spus că ar face, dar că nu au bani. Astfel că ne-au propus un contract de asociere, în care era prevăzut că noi vom veni cu amenajările, iar ei vor veni cu ceea ce au moștenit de la Arterm, respectiv construcțiile care erau acolo. Ne-am asociat în martie '96, pe o perioadă de zece ani."**

Acte unilaterale suspecte

Dar iată că au început și problemele. **Nelu Ianc**, vicelider sindicatului „Solar", își completează colegul: **„Ulterior datei semnării contractului dintre noi și Termo '95, acesta întocmește un act adițional unilateral, prin care înjumătățește, fără acordul nostru, durata contractului inițial. Firește, noi considerăm nul și ilegal acest act."**

Bănuielile liderului **Ilie Cercel**, vizavi de problemă, sunt următoarele: **„În urma presiunilor exercitate de conducerea S.C. Arterm asupra sindicatului Termo, s-a reziliat contractul de închiriere existent între cei doi, în luna iulie a acestui an, cu intenția vădită de a ne elimina pe noi, sindicatul Solar, din piață. Dovadă este chiar faptul că Ilie Don, liderul sindicatului Termo, nici nu a semnat protocolul de reziliere, acesta fiind semnat doar de câțiva acoliți ai conducerii Arterm, membri de sindicat. Firește, nu s-a ținut cont deloc de contractul nostru de asociere și de investiția făcută în piață."**

O afacere incoerentă

Astfel spuse, lucrurile par destul de complicate pentru cititorul care aude pentru prima oară de cele două sindicate care au ajuns să administreze piața din Micălaca. Facem, astfel, un rezumat pe înțelesul tuturor. S.C. „Arterm", fiindcă nu putea da prime și cadouri de sărbători angajaților, majoritatea membri ai sindicatului Termo '95, decide să-i dea acestuia în administrare Piața Soarelui, să-și facă singur bani. Cum în afară de câteva construcții nu era altceva în zonă, iar bani pentru a le da acestora o formă și o destinație precisă nu erau, Termo hotărăște să se asocieze cu sindicatul Solar, care tocmai fusese scos afară din piața Pompierilor. Se asociază pe zece ani, dar nu mult după aceea Termo scurtează asocierea cu cinci ani, printr-un act adițional unilateral. Fapt care îi irită la culme pe cei de la sindicatul Solar și care, de altfel, nici nu recunosc actul adițional cu pricina. Între timp, toți banii proveniți din taxele de intrare în piață și din taxele de închiriere a meselor erau împărțiți în mod egal între cele două sindicate, care de sărbători își dădeau prime și cadouri. În iulie anul acesta însă, conducerea S.C. Arterm a găsit că prea mulți bani se câștigă de pe urma pieței, bani din care societatea nu vede nici un leu. Că sindicatul Solar nu are ce căuta în piață și că, în consecință, trebuie reziliat contractul de închiriere cu Sindicatul Termo. Pentru ca, mai pe urmă, să fie eliminat din spațiu sindicatul Solar, care nu mai poate încasa nici un ban dacă nu are nici un act în vigoare încheiat cu proprietarul sau măcar cu administratorul pieței, respectiv sindicatul Termo. Din iulie încoace, prin urmare, între Arterm și propriul sindicat nu mai există nici un contract de închiriere, astfel că în contul sindicatului Termo nu mai intră nici un ban. Firește, nici Arterm nu își mai încasează chiria lunară de șapte milioane pe care o încasa până atunci. Tot ce se încasează în piață intră în exclusivitate în contul sindicatului Solar. Când s-a reziliat contractul între Arterm și Termo, membrilor de sindicat li s-au promis prime ca și în perioada când administrau piața. Ilie Don însă spune că nu a semnat protocolul de reziliere fiindcă nu crede că așa ceva se va întâmpla și că **„totul a mirosit a șantaj din partea conducerii Arterm, care ar fi sugerat că nu se face ca sindicaliștii să nu fie de acord cu preluarea pieței de către societate, atâta timp cât contractul lor colectiv de muncă se va negocia, cel puțin încă trei ani de acuma încolo, cu actualul consiliu de administrație al Arterm."** În ce-i privește pe Solari, ei nu pleacă din piață, ba chiar au un cont gras de pe urma încasărilor de acolo, din iulie încoace, de când nu-și mai împart banii cu Termo, dar nici cu Arterm. **Doru Câmpan**, directorul S.C. Arterm, chiar afirma: **„Aștia își bagă o groază de bani în buzunar de acolo. Sindicatul Solar este o fantomă, este un sindicat care nici nu are sediu. Noi vrem în continuare ca sindicatul Termo, dar numai el, să administreze piața. Acolo un milion de lei costă masa și se plătesc milioane fără chitanțe. Acum tocmai facem demersurile juridice pentru ca să putem să administrăm legal piața, respectiv să percepem taxe. Vrem, astfel, ca de la întâi ianuarie veniturile de acolo să ne revină nouă, iar în decembrie nu se va mai plăti taxa de închiriere a mesei."**

Sindicate neverificate de nimeni

După cum lesne se poate observa, adevărul, în cazul de față, nu este nici măcar la mijloc. Practic, nimeni nu știe cine are drepturi și cine nu în Piața Soarelui. Până una alta, sindicatul Solar percepe niște taxe pe care le adună, pare-se, într-un cont în care au drept să umble doar Nelu Ianc și Ilie Cercel. Cont care este gras, de bună seamă, lucru pe care îl știm cu siguranță, având în vedere că numai anul trecut piața a avut un profit de un miliard și aproape jumătate de lei. Ce motiv ar fi ca anul acesta profitul să nu fie la fel de mare, ba poate chiar mai mare?! Nu este, deocamdată, sigur că Termo își va căpăta partea din acești bani, ca și înainte, nici că Arterm va „pupa", de asemenea, vreun leu. Deocamdată, oamenii bagă bani în contul sindicatului Solar ori de câte ori merg în piață. Iar cu acești bani nu se știe ce se va întâmpla. Ilie Cercel spune că așteaptă să primească autorizație de construcție de la Primărie pentru a face investiții în piață în continuare. Primăria, prin vocea directorului **Sorin Bondoc**, spune că tocmai se fac verificări pentru a se reglementa situația juridică a terenului pe care se întinde piața, iar conducerea Arterm se erijează, deja, în proprietar absolut al acesteia, dând, iată, ca sigură, administrarea acesteia de către ea din întâi ianuarie. În fața acestor schimburi de mingi între cele două sindicate și conducerea Arterm, noi, cetățenii onești, nu putem decât să ne revoltăm și să ne manifestăm profunda indignare față de batjocora care, în fond, ni se adresează. Practic, cui dăm bani? Ce se întâmplă cu dobânda de pe urma banilor din contul Solarilor, când se știe că numai cei ce au drept de a „umbla" în acel cont pot să beneficieze de acea dobândă? (n.n. - domnii Cercel și Ianc). Ce a făcut, la urma urmei, sindicatul Termo cu milioanele pe care a pus mâna până în iulie, când s-a ametit toată povestea? De nicăieri nu reiese că ar fi fost cheltuite în interesul sindicaliștilor și numai al lor sau în interesul pieței. Primăria, ca administrator al terenului pe care se află piața (proprietar fiind Statul Român), cum de a stat la o parte, fără să intervină atâta timp acolo? Cum de a descoperit conducerea Arterm abia în iulie că pierde bani serioși care i-ar fi putut intra de la bun început în cont? De ce liderul Termo nu a semnat actul de reziliere, în calitatea sa de conducător al sindicatului? De ce toate declarațiile celor implicați sunt în coadă de pește și nu fac lumină deloc în afacere? Poliția știe? Garda Financiară știe? Finanțele știu? Ne îndoim. Până nu vom vedea că buletinele de informații ale acestor instituții vor conține date despre bulibășeala financiară din Piața Soarelui, nu vom considera povestea încheiată. Iar dacă nu vor ajunge la urechile cetățenilor plătitori de taxe de intrare informații în timp util, vom avea toate motivele să credem orice. Până și că ascunderea adevărului este un semn de corupție generală și generalizată. Cineva trebuie că ține în brațe „de sus" cacealmaua din Piața Soarelui.

Până la un moment dat se plătea și parcarea în piață, dar sindicaliștii au găsit că este, totuși, prea mult...

EUGENIA BĂRDAȘ

Foto: **ONORIU FELEA**

***P. S.** Primim, în ultimul moment, un comunicat din partea S.C. Arterm S.A., care „anunță pe toți agenții economici ce comercializează produse în Piața Soarelui, că până la data de 1 ianuarie nu se vor mai percepe taxe pentru spațiile ocupate." Consiliul de Administrație al Arterm S.A. mai menționează: „În urma rezilierii contractului de închiriere a spațiului din Piața Soarelui cu Sindicatul Termo '95 (sindicatul salariaților Arterm-ului), Piața va fi administrată de S.C. Arterm S.A. Arad."*

VARZĂ DE... POMANĂ

Pentru oamenii din Pilu, cultura de varză era o sursă sigură de venit. Speranța unui câștig i-a îndemnat pe localnici să planteze zeci de mii de fire de varză de toamnă. În acest an, dezamăgirea cultivatorilor e mai cruntă ca oricând. Bilanțul la sfârșit de sezon e dezastruos. Investiții serioase (bani, muncă) - profit neînsemnat sau aproape deloc.

La 67 de ani, Floare Scuturici a plantat 5000 de fire de varză. Elena Pupăză, de 44 de ani, s-a spetit doar pentru 1000 de fire. Producătorii sunt în situația în care stau cu varza în propriile gospodării și n-au cui s-o vândă. Chiar la un preț modic, de 500-1000 lei/kilogram.

Elena Pupăză consideră că situația e generată de două cauze principale: criza de bani a populației și obligativitatea certificatului de producător, act ce i-a împiedecat pe bișnițari să-și urmeze în acest an „afacerile".

În atari condiții, va da de pomană varza. „Trebuie să pregătesc grădina pentru primăvară, așa că sunt nevoită să eliberez terenul".

În mod normal, la 1000 de fire, ar fi trebuit să aibă un câștig mulțumitor. Din nesemnificativa vânzare, a câștigat 300.000 lei și slabe speranțe că acestei sume i se vor adăuga alți bani. Pe piață nu rentează să o vândă: „Plimbăm marfa de icicolo pe cheltuială serioasă. Din cât vinzi, nu îți recuperezi nici măcar banii cheltuiți pe benzină".

Situația acestui an pare des-curajantă pentru legumicultori. Singura lor șansă este să se reorienteze. Anul viitor, Elena este decisă să cultive sfeclă de zahăr. „Fac contract cu fabrica și am o oarecare siguranță. Oricum e mai avantajos. Zahărul nu se alterează și poate fi păstrat timp mai îndelungat".

T. MATICA
Foto: V. MUSCA

Varza din zona Pilu-Socodor „zace" pe câmp din cauza prețului redus la vânzare

CRAIOVENII - INIȚIATORI ÎN INFORMATICĂ LA... NADĂȘ

Accesul la informație este facilitat în ultima perioadă mai ales de computere și, implicit, de Internet. Pentru a fi în „pas cu lumea", conducerea școlii generale din Nadăș a „bătut la toate porțile", în speranța primirii unor calculatoare. În cele din urmă, oamenii binevoitori și cu posibilități materiale au donat unității de învățământ cu pricina patru PC-uri. Dar pentru a le putea folosi, trebuie și inițiere. Cine să cunoască aceste taine ale științei în acel „colț de lume" uitat de autorități? Mai cu o carte în mână sau cu sprijinul unor tineri plecați la oraș, se mai întrezărește o luminiță în mintea cadrelor didactice privind multitudinea de taste și termeni încâlciți. Dar de aici și până la a-i învăța pe copii e cale lungă.

Așa că directorul Ioan Tudor a dat sfoară în țară să caute firme care pot presta astfel de servicii. Singurul ofertant s-a dovedit a fi S. C. IRPECO IMPEX SRL, tocmai din... Craiova. Dar nici aceștia nu vin decât în cazul în care se formează un grup de 48 de copii. Prețul unui curs de 60 de ore costă 580.000 lei/persoană. Dar, după cum localnicii își duc traiul de pe o zi pe alta, există riscul ca această cerință să nu fie îndeplinită.

În aceste condiții se pare însă că „fuga" după calculatoare a fost în van. Poate, totuși, organele abilitate de la județ vor putea veni cu o ofertă mai acceptabilă la școala din Nadăș.

M. MICAN

Șiria PREGĂTIREA COMUNEI PENTRU SĂRBĂTORILE DE IARNĂ

Sărbătorile de iarnă se apropie cu pași repezi. Fiecare primărie din județ își amenajează localitatea pe care o are în subordine după posibilități.

În comuna Șiria, din ziua de luni a săptămânii viitoare va începe „înfrumusețarea" localității. **„O să se monteze ghirlande luminoase pe străzile cele mai circulate din comună și un pom de iarnă în fața Primăriei"**, ne spune primarul - **Dorin Gurban**.

Lucrările de amenajare vor fi finalizate în aproximativ o săptămână, iar suma care se va investi se ridică la aproximativ 20 milioane lei.

N. BODRAN

Pilu AFACERI ÎN MIȘCARE

Poziția economică a unei localități se reflectă prin numărul investitorilor. Pe raza comunei Pilu, 17 agenți economici au îndrăznit să-și pună la bătaie inițiativa și resursele financiare și să-și câștige banii pe seama propriei afaceri. Le urmează exemplul alți cinci investitori, aflați în diferite etape organizatorice.

La o aruncătură de băț de frontieră, într-o zonă intens tranzitată, centrul de comună Pilu n-a avut până în primăvara acestui an un loc unde cei aflați în trecere să poată servi o masă caldă.

Ideea de a sparge gheața i-a venit lui **Lucian Drăgan**. A cumpărat, la marginea localității, o clădire a fostei CAP și după o recondiționare ca la carte i-a dat o cu totul altă destinație: restaurant cu 32 de locuri. La ora actuală „Vladiana" este singura unitate cu acest profil din localitate, dar concurența își face simțită prezența. Încet dar sigur, în imediata vecinătate, unde anul viitor se va inaugura un restaurant cu profil specific islamic.

Șase localnici și-au găsit loc de muncă la Vladiana SRL, locul unde atât șoferii aflați în trecere cât și oamenii din Pilu se opresc să ia masa.

Consilierul local **Ioan Popmarc** este singurul ales care a adus investitori străini în zonă. Tot el, prin fundația pe care o are, a ajutat școlile, grădinițele și oamenii nevoiași din comună. Consilierul Popmarc este de părere că „zona a prosperat, mai ales de când Primăria și consilierii au înțeles că nu se poate dezvoltare fără investitori cărora să le creăm facilități: concesionări sau eventual cumpărări de terenuri."

T. M.
Foto: V. MUSCA

COLECȚIONARUL

Nicolae Uivari din Vărșand este un om cunoscut în zonă prin investițiile sale, dar și prin pasiunea de a colecționa obiecte vechi și de prieten al animalelor.

Casa pe care a cumpărat-o în localitate a fost practic o ruină, devenită acum o locuință rustică, amenajată cu bun gust.

Ceea ce însă ne-a atras în vizita noastră la dl. Uivari a fost decorul din curtea casei.

Două căruțe vechi complet restaurate, un plug din anul 1800, rădăcini de copac în forme deosebite, butoaie pe post de ghivece pentru flori.

„Căruța cu arcuri am primit-o de la un bătrân din sat, pe care l-am convins cu greu să mi-o dea. Când a văzut-o acum, vopsită și curățată, a regretat că nu mi-a dat-o de la început."

Pasiunile lui Uivari nu se opresc aici. În spatele casei, el și-a amenajat o admirată menajerie. O căprioară, fazani, iepuri, porumbei sălbatici pot fi admirați într-un spațiu special construit. „Căprioara am găsit-o pe șosea. Era rănită. Am dus-o acasă să o îngrijesc. Celelalte le-am primit. Îmi sunt dragi și mie dar mai ales copiilor."

Mania lui Uivari este cunoscută de toată lumea din sat și oamenii îi mai aduc una, alta, pentru a-și întregi colecția.

„Dacă merg undeva, nu vin niciodată cu mâna goală. Un lemn, o piatră, și tot pun ceva în mașină."

S. AMBRUȘ

80 MILIOANE LEI PENTRU O JUNINCĂ AMERICANĂ

Ministerul Agriculturii a definitivat detaliile programului de import din SUA pe baza unui credit acordat de guvernul nord-american. Potențialii solicitanți trebuie să îndeplinească anumite condiții pentru dobândirea unui credit, cum ar fi: ■ deținerea unor spații pentru adăpostirea animalului; ■ trebuie să dețină personal angajat specializat în creșterea animalelor sau fie el să aibă experiență și performanțe dovedite; ■ să dețină un contract serios cu procesatori de lapte din zonă; ■ să aibă mijloace financiare care să-i permită îngrijirea și hrănirea animalelor; ■ să se respecte rețetele de hrănire ce vor fi recomandate de experții americani în cadrul unui program de traning; ■ animalul nu se va sacrifica decât la un abator convenit în momentul primirii animalului; ■ toate primele și subvențiile primite pentru lapte sau carne să se constituie sume pentru rambursarea creditului.

Prețul pentru o junincă în vârstă de 20-22 luni gestantă la 4-5 luni este de 2600-2700 $/buc., din care 1700$ prețul firmei SUA, 400$ transport intern la port cu o perioadă de carantină de 60 zile + teste sănătate și încărcare pe vas; 180$ pentru asigurarea de accidente/deces și 250-400$ transport. Solicitantul trebuie să achite un avans de 15% din valoarea animalului în momentul contractării. Plata se va face în 7 ani în rate anuale pe o perioadă de grație de un an. Dobânda creditului se va situa între 5,5-6%. Rasele care pot fi procurate pe această cale sunt Siementhal, Holstein, și Bălțată, cu o producție de lapte de minim 9000 litri/an.

Cei care aderează la acest program vor fi instruiți de experți din SUA cu privire la modalitățile de hrănire și îngrijire a animalelor.

Prin același program, crescătorii de animale români pot beneficia de containere pentru însămânțări. Prețurile sunt cuprinse între 400 și 700$ în funcție de capacitate și autonomie. Creditul se va rambursa în 4 ani, cu o perioadă de grație de 1 an. Solicitantul va trebui să achite un avans de 20% din valoarea totală.

MADIANA MICAN

„VRACIUL" DIN NADĂȘ

Medrea Popa este cunoscut în Nadăș și în zonele învecinate pentru că știe să pună oasele la loc. Are 72 de ani și la 35 a fost operat la gât, la Oradea. „Doctorul care m-a operat mi-a dat o carte și de acolo am învățat cum să potrivesc oasele numai cu săpun și prin legare," își amintește moș Medrea. Bărbatul nu se angajează decât în cazul luxațiilor. „Dacă văd că sunt rupte îi îndrum să meargă la medic" spune el. Vin la „vraci" să-i ceară ajutorul oameni din toate localitățile, chiar și din Arad. „Nu le cer bani. Fiecare dă cât vrea, iar alții, mai săraci, nu lasă nimic." Din păcate, nimeni nu vrea să învețe de la el cum să îi lecuiască pe oameni. „Pe unul singur l-am învățat, dar a mers și-a făcut școală și-acuma zice că nu mai vrea să se ocupe cu pusul oaselor la loc. Ce să-i faci? Așa-s oamenii", concluzionează bătrânul.

A. BUGARIU
Foto: AL. MARIANUȚ

O viață în fața războiului de țesut

Maria Bâlc are 80 de ani și locuiește, singură, în Nadăș. Are o fată, dar lucrează în Arad și vine s-o vadă doar când e liberă. Femeia are o gospodărie în care crește orătănii, porci și capre, iar în timpul liber care-i rămâne, țese la război. „Nu-mi aduc aminte când am intrat prima dată în război. Știu doar că am fost foarte tânără," povestește femeia. De atunci a făcut prești, prosoape, costume populare și fețe de masă, atât pentru ea, cât și pentru cunoscuți. Sau la cerere, contra cost. Din această cauză nu a mai demontat războiul de mult timp. „Lucrez pentru oamenii din sat, dar au venit și din alte localități să le fac prești și prosoape. Nu cer mult, pentru lucru, fiindcă și ei sunt săraci," mai spune bătrâna. Se necăjește numai că „prea puține femei mai știu să țească în ziua de azi. Odată cu noi «se duce» și meșteșugul ăsta."

A. BUGARIU

De sărbători, la Lipova

COPIII VOR AVEA ORĂȘELUL LOR ȘI UN BRAD DE PESTE 10 METRI

Primăria Lipova va începe din această săptămână pregătirea orașului pentru sărbătorile de iarnă. Astfel, tot centrul orașului va fi pavazat cu ghirlande luminoase multicolore, iar primăria, care se ocupă de amenajarea întregului oraș, a dispus ca toate vitrinele spațiilor comerciale să fie decorate corespunzător. Numai așa orașul va fi înfrumusețat în întregime.

Și cei mici se vor putea bucura de sosirea Crăciunului. Aceasta pentru că parcul din centrul orașului va fi amenajat special pentru ei. **„În parc se va amplasa un mini orășel cu căsuțe comerciale unde se vor vinde lucruri pentru copii, cu leagăne și eventual un Moș Crăciun. În orășel se va amenaja și un brad de peste 10 metri"**, ne spune primarul orașului - **Petru Gherman**.

Cheltuielile pentru toate acestea nu vor fi prea mari, numai de 15 milioane lei, după cum ne mai informa d-l primar. Asta pentru că se vor folosi instalațiile de anul trecut.

N. BODRAN

De ieri

PRODUSE DE LUX, LA NOUL MAGAZIN MODA SA

Ieri, la ora 14, directorul SC Moda SA, **Monica Fufezan** și primarul Aradului, **Dorel Popa**, au tăiat, în prezența unei numeroase asistențe, panglica inaugurală a celui de-al doilea magazin al societății, din Piața Avram Iancu.

Ambianța, modul de expunere a hainelor, atmosfera de sărbătoare, sunt cadrul în care femeile din Arad pot să aleagă îmbrăcăminte luxoasă: de creație, pentru import sau chiar unicat.

În timp ce s-a închinat un pahar cu șampanie în cinstea inaugurării, manechinele societății MODA au prezentat haine deosebite, de zi și de seară.

„Produsele din acest magazin sunt destinate doamnelor care vor să fie unice și prin felul în care se îmbracă" - a spus directorul SC Moda, ing. **Monica Fufezan**.

Merită să treceți pragul noului magazin! La Moda din Piața Avram Iancu găsiți cadoul ideal de sărbători!

T. M.
Foto: **ȘTEFAN MATYAȘ**

Din Zimandu Nou, o întrebare pentru Moș Nicolae

DE CE UNII SUNT MAI EGALI DECÂT ALȚII?

MOȘULE, unii din locuitorii comunei noastre „ard gazul" din luna iulie 2001, ceea ce nu e rău. Rău este că alții (cei din Andrei Șaguna) „ard" de nerăbdare să deschidă cineva robinetul și la ei, pentru că simt pe pielea lor că „iarna nu-i ca vara".

Te rugăm MOȘULE, Nicolae, Mikloș, Nikolaus sau cum vrei tu, găsește pe cel care nu ne deschide robinetul pe motiv că cineva „s-a ars" la documentație, luminează-l și pune-l să facă o faptă bună.

Pentru cei vinovați că „ard gazul de pomană", te rugăm adu și pentru ei o nuia sau un băț (dar nu de base-ball) și înroșește-le „dosul" că fața nu li se înroșește.

Cu multă speranță, sătul de drumuri și promisiuni,

Consilier local SABIN BANICIU, ZIMANDU-NOU

DRUMUL SPRE DRAUȚ A FOST PIETRUIT

Drumul spre Drauț a devenit, odată cu venirea ploilor, imposibil de parcurs de autobuze. Astfel încât, copiii care merg la școală și oamenii care lucrează în altă localitate făceau naveta cu greu. Pentru a remedia această situație, Administrația drumurilor județene, la solicitarea Primăriei Târnova, a adus câteva remorci de piatră care să acopere panta de aproximativ 500 m lungime, care face legătura cu Drauțul. Cum nu s-a putut interveni cu utilaje, pietrișul a fost împrăștiat cu ajutorul localnicilor.

A. B.

OJPC RĂSPUNDE SESIZĂRILOR CONSUMATORILOR

Cu fiecare zi ce trece la Oficiul Județean pentru Protecția Consumatorului se înregistrează tot mai multe sesizări și reclamații referitoare la calitatea produselor și serviciilor oferite consumatorilor pe raza județului.

Pentru a stopa sau cel puțin a reduce numărul acestor nereguli, ing. Gheorghe Iancu, inspector șef al OJPC, declară: „Acțiunile noastre se axează în această perioadă în primul rând asupra produselor care au un impact deosebit asupra consumatorilor, cum ar fi carne și produse din carne, produse zaharoase și de patiserie - cofetărie, pește și preparate din pește, băuturi alcoolice, servicii de alimentație publică, jucării și anumite servicii de igienă personală (frizerie, coafură, manichiură și pedichiură). În acțiunile noastre vom colabora cu toate celelalte organe de specialitate ale administrației publice."

Informăm agenții economici că prin OUG 146/9.11.2001- privind protecția consumatorului, intrată în vigoare din 30 noiembrie a.c.- inspectorii OPC sunt îndreptățiți ca pe lângă amenzile contravenționale să aplice și sancțiuni de închidere temporară a activității pe o perioadă de până la șase luni, între 6-12 luni, sau să sisteze definitiv activitatea unității.

M. MICAN

PROGNOZA VREMII PENTRU LUNA DECEMBRIE 2001

CARACTERIZARE GENERALĂ

Temperaturile medii lunare se vor încadra în limitele obișnuite în cea mai mare parte a țării. Cantitățile de precipitații vor fi apropiate de valorile normale, astfel că cele mai mari, cuprinse între 40 și 80 l/mp, sunt de așteptat în partea nord-vestică a țării, iar cele mai mici, cuprinse între 25 și 35 l/mp, în Moldova.

INTERVALE CARACTERISTICE

5-6 decembrie: Cerul va fi variabil în nord-vestul și centrul țării, unde local și temporar va ninge. În restul teritoriului cerul va fi mai mult noros și vor cădea precipitații sub formă de ploaie, lapoviță și ninsoare, îndeosebi în primele zile, când și vântul va avea unele intensificări. Local vor fi condiții de producere a poleiului. Temperaturile maxime vor fi cuprinse în general între:

-2 și 6°C, iar cele minime între -8 și 0°C, mai mici în unele nopți în centrul și nord-vestul țării. Local se va produce ceață în vestul și centrul țării.

7-10 decembrie: Vreme schimbătoare, cu cerul temporar noros. Trecător vor cădea precipitații predominant sub formă de ninsoare în jumătatea nordică a țării, favorizând producerea poleiului. Vântul va avea unele intensificări la munte și în sud-estul țării. Temperatura aerului va avea valori maxime cuprinse între -4 și 6°C, iar minime între -10 și 0°C, mai scăzute în nordul și centrul țării. În zonele joase, frecvent se va produce ceață.

11-16 decembrie: Va predomina o vreme închisă în regiunile din sudul și estul țării, unde izolat vor cădea burnițe sau ninsori, iar vântul se va intensifica temporar. În restul teritoriului, vremea va fi în general frumoasă. Valorile maxime ale temperaturii aerului vor fi cuprinse între -3 și 7°C, mai mari în vestul țării în primele zile, iar minimele între -8 și 2°C, mai coborâte în depresiunile intracarpatice din estul Transilvaniei, dar și mai ridicate în sud-vestul și sud-estul țării.

17-20 decembrie: Vremea va fi în general închisă. În primele zile vor cădea precipitații mai ales sub formă de ploaie și burniță, apoi vor fi lapovițe și ninsori. Se va produce frecvent ceață în zonele de câmpie și depresionare. La munte, ceața va fi însoțită de depunere de chiciură. Temperaturile maxime, în scădere treptată, vor ajunge la valori cuprinse între -4 și 4°C, iar cele minime se vor situa, în general, între -6 și 2°C.

21-31 decembrie: Vremea se va răci, astfel că valorile de temperatură se vor situa sub cele obișnuite pentru ultima decadă a lunii. Vor cădea ninsori în toate regiunile, cu o frecvență mai mare în partea a doua a intervalului, iar vântul va avea intensificări temporare, cu viteze mai mari la munte, unde va viscoli zăpada. Temperaturile maxime vor fi cuprinse între -6 și 2°C, iar cele minime între -12 și -2°C în prima parte a intervalului, apoi mai coborâte în nord-estul și centrul țării. Local se va produce ceață asociată cu depunere de chiciură.

Raid cu Inspecția Sanitară de Stat

INSPECTORII SANITARI AU LUAT „CU ASALT" COMPLEXUL JACKSON

Zilele acestea 12 lucrători ai Inspecției Sanitare de Stat (I.S.S.) au efectuat o acțiune tematică la Complexul En-Gros Jackson. Au fost vizate firmele care își desfășoară activitatea în complexul susamintit și care, în goana după profit, se întâmplă să mai uite de prevederile legislative.

Igiena – negociabilă?

Însoțim la început o echipă formată din doi inspectori care verifică spațiile comerciale cu ieșire în exterior. De circa 30 de minute au început să cadă precipitații dar vânzătorii continuă să își expună marfa sub cerul liber. La S.C. HORTUS S.R.L. produsele sunt afară, la vedere: margarină cu ambalaj din hârtie, sare, ciorapi, cipsuri etc. Vânzătorul explică inspectorilor faptul că, pentru cazul în care cad precipitații are o folie specială care o desfășoară peste produse. Ne-o arată dar e prea târziu... Firma e amendată cu 600.000 lei.

Trecem mai departe la standul S.C. NOVALIM S.R.L. și aici sunt în bătaia intemperiilor diverse produse: de la foi de napolitane până la paste făinoase. Pentru neregulile constatate la cele două standuri, aparținând firmei sus amintite, s-au aplicat amenzi de două milioane lei. La plecare observăm pe geamul standului un anunț interesant: „PREȚURI NEGOCIABILE! UȘOR". O fi și igiena negociabilă oare?

Aglomerația din preajma sărbătorilor este un lucru obișnuit la Expo Market Jackson

„Dacă ar fi toate în regulă, am fi nemți!"

Intrăm înăuntru și scăpăm de frigul pătrunzător... Ne „lipim" de o altă echipă de inspectori care verifică standurile din interior. La „S.C. CRIS DV" IMPEX S.R.L. dăm peste un comerciant cu un debit verbal de invidiat. **„Suntem în regulă. Cum să nu fim? Eu sunt în primul rând consumator și mai apoi vânzător. Ați mai fost la mine și m-ați amendat pentru că nu aveam europaleți. Acum, probabil, că o să-mi găsiți alte deficiențe. Nu putem fi perfecți. Dacă am fi în regulă cu toate, am fi nemți!"** Apoi se plânge că plătește spațiul opt milioane pe lună. Inspectorii descoperă că vânzătoarea nu are făcute analizele și controlul medical obligatoriu pe acest an. Îi aplică o amendă de un milion de lei în timp ce patronul se lamentează: **„Dacă știam, le dădeam unui asistent și într-o zi mi le rezolva cu 100.000 de lei. Punea ștampilele fără să fiu de față..."**

La standul 178 unde își desfășoară activitatea S.C. MIBO IMPEX S.R.L., ordinea este perfectă. Culmea, vânzătorul are și acte în regulă. Inclusiv carnetul de sănătate. Deci se poate și așa.

Amenzi de 64 milioane lei

Cu ocazia controlului organizat de I.S.S. la Complexul „Jackson" au fost aplicate amenzi de 64 milioane lei. Au mai fost amendate firmele: S.C. MARIO STAR S.R.L., S.C. MARCO IMPEX, S.C. NARCO IMPEX S.R.L.; S.C. „L.R.L." S.R.L., S.C. „INTIM" S.R.L., S.C. „COBRA L.M." S.R.L., S.C. „BELANCO COM" S.R.L. și A.F. ADELINA.

Dezordinea din unele standuri este „de speriat"

Deficiențele constatate: lipsa europaleților, dezordinea, lipsa vizelor din carnetul de sănătate etc.

Au mai fost legitimate două infirmiere de la Spitalul Județean care se plimbau cu nonșalanță prin Complex îmbrăcate în halate albe. **„Trecând peste faptul că erau în timpul orelor de serviciu - asta nu este problema noastră - este interzis să circule în afara spitalului în «echipament de lucru»"**, ne-a declarat unul din inspectorii I.S.S.

Patronul Complexului Comercial, George Medințu, spune că din cauza traficului aglomerat care este în preajma sărbătorilor, ordinea are „de suferit". El spune că aceste probleme sunt inerente atunci când aglomerația e mare. **„Din cauza faptului că patronii standului nu își ridică marfa de pe culoar, femeile de serviciu nu pot mătura «ca lumea»"**. D-l Medințu afirmă: datorită faptului că în complex sunt cele mai mici prețuri din județ, există un trafic de mii de mașini care se aprovizionează zilnic. Pentru mărirea spațiului, complexul se va extinde cu încă 25 de standuri. În prezent se execută lucrări în acest sens.

Unul dintre inspectorii I.S.S. ne-a declarat că în ziua controlului, după închiderea programului, la Expo Market Jackson s-a trecut la o curățenie generală.

OLIMPIU BULZAN
Foto: **ONORIU FELEA**

După 20 de luni de la privatizare

LA ASTRA VAGOANE CĂLĂTORI - INVESTIȚII DE MILIARDE ÎN RESTRUCTURARE

• Acționarii majoritari i-au trimis pe cei cu mapa în producție

Privatizată în luna martie a anului 2000, S.C. ASTRA VAGOANE CĂLĂTORI S.A. a trecut în cele 20 de luni printr-o serie de transformări menite să-i rentabilizeze activitatea. Încercarea noii conduceri de a face profitabilă o întreprindere care a făcut mari găuri la buget pe vremea când era „de stat" nu a fost deloc ușoară. Alături de politicile economice deloc încurajatoare pentru industria autohtonă, noii patroni s-au lovit și de „șicanele" și „bețele-n roate" puse la cale tocmai de cei care au profitat de ASTRA VAGOANE CĂLĂTORI înainte de privatizare.

CAIETUL CU... DATE ERONATE!

După licitația din 20 martie 2000, câștigată de S.C. XEDOX EXIM S.R.L., fabrica arădeană de vagoane călători a fost preluată efectiv de noul patron în luna iulie a aceluiași an, după plata integrală a acțiunilor cumpărate. „După preluare am trecut la restructurarea societății. Am constatat atunci că datele din caietul de sarcini erau ireale, datoriile societății fiind mult mai mari decât cele prezentate la licitație. Eșalonările de plată a datoriilor erau anulate, iar fabrica nu derula nici un contract economic", spune **ec. Francisc Mate**, reprezentantul firmei XEDOX EXIM. Cu toate acestea, până la sfârșitul anului trecut pierderile, de circa 40 miliarde de lei, au fost stopate, iar de la începutul anului în curs ASTRA VAGOANE CĂLĂTORI a început să obțină primele profituri.

În ciuda șicanelor venite din exterior, angajații de la ASTRA VAGOANE CĂLĂTORI n-au „uitat" să construiască vagoane.

UN NOU ACȚIONAR MAJORITAR

Structura acționariatului fabricii de vagoane călători s-a modificat din nou în luna ianuarie 2001, când o parte din acțiunile firmei au fost cesionate către S.C. TRISTAR S.R.L. București. „Cunoscând firma TRISTAR, cu care am colaborat și colaborăm foarte bine, le-am propus să preia o parte din acțiunile societății. Lucru care s-a concretizat la 17 ianuarie anul acesta și a fost benefic pentru fabrică", spune Mate. După această modificare a urmat o altă restructurare a fabricii din Grădiște, care a vizat nu numai rentabilizarea ei ci și plata datoriilor și menținerea personalului existent în societate. Deținând aproximativ 81% din acțiunile uzinei, cei doi acționari majoritari, TRISTAR și XEDOX EXIM și-au impus un plan comun de rentabilizare a cunoscutei fabrici arădene. „Ca primă acțiune, am renegociat și semnat contractul colectiv de muncă. Apoi, prin reînființarea Controlului Financiar Intern (C.F.I. - n.n.) am trecut la o analiză a costurilor de producție și pe baza concluziilor desprinse am luat măsuri de stopare a cheltuielilor inefi-ciente. În paralel am analizat numărul locurilor de muncă direct productive și concluzia a fost dezastruoasă. Am constatat că în fabrică erau doi cu mapa și unul cu sapa. Ca măsură, am inversat raportul, trecând în producție o parte din personalul TESSA. Dealtfel, mulți dintre cei «cu mapa» aveau calificări de meseriași. Prin această rocadă am reușit să reducem cheltuielile cu munca vie destinate personalului TESSA de la 74,6% la circa 30%", a precizat **ing. Valer Blidar**, reprezentantul S.C. TRISTAR S.R.L.

INVESTIȚII PENTRU VIITOR

De la privatizare până în prezent, din patrimoniul fabricii de vagoane călători nu s-a vândut nici un activ. Dimpotrivă, s-au făcut investiții semnificative, numai în acest an valoarea lor ajungând la opt miliarde de lei. Nu mai puțin de patru miliarde de lei au fost investiți în realizarea unei centrale proprii de încălzire cu cinci cazane WIESSMAN. Două miliarde a costat rețeaua de calculatoare, cu ajutorul căreia gestionarea și urmărirea producției se realizează computerizat. Tot două miliarde au fost investite în standul de probe pentru boghiuri, aparate de sudură moderne și un motostivuitor. „Se află în curs de finalizare hala de osii și laboratorul de raze X pentru verificarea sudurilor. În privința imobilelor am început un program de reabilitare a fațadelor precum și unele reparații și amenajări interioare. Totodată am investit și în eliminarea noxelor, prin folosirea unor tehnologii noi, nepoluante", a adăugat Blidar.

NUMĂRUL ANGAJAȚILOR A CRESCUT

În timp ce în alte cazuri, privatizarea fabricilor de stat a trimis mii de oameni în șomaj, nu același lucru s-a întâmplat la ASTRA VAGOANE CĂLĂTORI. Dacă la data privatizării fabrica avea 924 de salariați, până în prezent numărul lor a ajuns la 1.050, fiind angajați peste 100 de muncitori, în special sudori și lăcătuși. „În cursul acestui an toți salariații au fost echipați cu îmbrăcăminte de protecție nouă, iar la începerea școlii fiecare copil al angajaților a primit din partea conducerii câte 600.000 de lei pentru uniforme și încălțăminte. Salariile au crescut, în prezent situându-se la nivelul salariului mediu pe economie, peste 3 milioane lei, lunar, net, lucru care situează fabrica pe locul II în județ în privința nivelului de salarizare la întreprinderile mari", a precizat Francisc Mate. Acesta a mai adăugat că contractele existente asigură continuarea producției și menținerea numărului de salariați.

Acționarii majoritari, FRANCISC MATE și VALER BLIDAR, sunt optimiști în privința viitorului fabricii arădene de vagoane călători

„A ÎNȚĂRCAT BĂLAIA..."

Acționarii S.C. ASTRA VAGOANE CĂLĂTORI S.A. sunt nemulțumiți de șicanele la care au fost și sunt supuși de la privatizare încoace. „Din păcate, o serie de șicane au venit din partea celor care au profitat de pe urma fabricii înainte de privatizare, pentru care a înțărcat bălaia odată cu privatizarea. Aceștia au trecut la o serie de reclamații și sesizări la diverse foruri, care au avut ca efect 17 controale de la cele mai importante instituții ale statului. În urma controalelor s-a constatat că privatizarea a fost făcută legal, iar noii acționari au demarat un program coerent de restructurare și rentabilizare a societății. În opinia noastră ASTRA VAGOANE CĂLĂTORI este o marcă de prestigiu care trebuie menținută pe harta economică a țării" apreciază Valer Blidar.

Referindu-se la afirmația ministrului Lucrărilor Publice, Transporturilor și Locuinței, Miron Mitrea, care a spus săptămâna trecută că cei de la Alstom ar trebui „să-i reînvețe pe cei de la societatea arădeană meseria de constructor de vagoane", dl. Mate ne-a spus: „Nu din cauza S.C. ASTRA VAGOANE CĂLĂTORI nu s-a finalizat mai repede prototipul primului vagon din cele 100 ce urmează a fi modernizate de noi. Angajații noștri n-au uitat să fabrice vagoane, dar cei de la Alstom ne-au pus bețe în roate, nepunându-ne la dispoziție materialele și subansamblele necesare, conform contractului."

FLORIN TRUȚ
Foto: VIOREL MUSCA

Finanțe - Bănci

BĂNCILE ITALIENE LUPTĂ PENTRU ARDEAL

Prezența masivă a companiilor italiene în Transilvania și potențialul economic al zonei a atras, cum era firesc și băncile din peninsulă. „O prezență bancară activă, ambițioasă, inovatoare, este după noi indispensabilă pentru susținerea activității oamenilor de afaceri italieni în România", a declarat la inaugurarea agenției băncii Italo-Romena în Arad, președintele acesteia Franco Antiga. Instituție bancară care face parte din grupul Veneto Banca, banca Italo-Romena vrea să fructifice prezența masivă în această zonă a oamenilor de afaceri italieni care provin din regiunea Veneto dar și a celor din Lombardia, Toscana, Marche și Puglia.

„Este un indiciu că în România se lucrează și se poate lucra bine, este un indiciu că țara aceasta poate să devină (și foarte probabil a devenit, după cum spun cele mai recente analize ale economiștilor) o prelungire ideală a zonelor noastre productive", declara același oficial al băncii. Inaugurarea agenției Italo-Romena din Arad face parte din strategia de dezvoltare a băncii pe teritoriul României. Dacă până în anul 2000 bancherii italieni și-au păstrat o prudentă expectativă față de piața românească, situația s-a schimbat în acest moment. Banca din Roma și-a deschis o sucursală la București, Monte di Paschi a devenit acționar la Alpha Bank Romania, Veneto Banca și-a mărit participarea la capitalul băncii Italo-Romena de la 80% la 92,6% și Gardine Group este acționar majoritar la West Bank.

DORU SAVA

BANC POST LANSEAZĂ CARDUL DE CREDIT „BRILIANT"

Banc Post lansează primul său card de credit „Briliant" Visa Electron, în lei, destinat persoanelor fizice.

Posesorii cardului „Briliant" pot obține un credit al cărui nivel este diferențiat în funcție de venituri și de capacitatea de rambursare, în medie 2 salarii nete, iar suma maximă acordată este de 3.000.000.

Banc Post nu percepe nici un fel de dobândă pentru creditul utilizat și restituit în cursul lunii curente. Rambursarea va fi efectuată lunar și este echivalentă cu 20% din valoarea creditului angajat. Cardul „Briliant" se emite în asociere cu un card de debit (ULTRA sau Millenium) ceea ce simplifică procedura de rambursare a creditului în special pentru persoanele care primesc salariul pe card.

Cardul de credit Visa „Briliant" facilitează plăți electronice atât în țară cât și în străinătate, pentru posesorul principal al contului, dar și pentru persoane fizice desemnate de acesta. Destinat în special achiziționării de bunuri și serviici diverse, cardul permite și retragerile de numerar.

Banc Post emite, în prezent, 3 tipuri de carduri de debit în sistem Visa și unul în sistem Europay.

Banc Post este lider pe piața cardurilor din România cu peste 645.000 de carduri emise, din care aproximativ 545.000 Visa și peste 100.000 Europay.

CREDITE IMOBILIARE

Persoanele fizice pot obține credite imobiliare acordate de Banca Transilvania prin sucursalele sale din întreaga țară. Termenul pentru care se acordă creditul imobiliar este de 3-10 ani în cazul achiziționării de locuințe, terenuri și construcții de imobile, respectiv de la 1 la 3 ani pentru modernizări și amenajări de imobile. Banca acordă maixmum 70% din valoarea totală a investiției pentru care se solicită creditul, restul de minimum 30% urmând a fi acoperit de beneficiar. Creditul imobiliar se acordă fără giranți, numai cu ipoteca asupra imobilului, sau - după caz - cu garanții personale, respectiv cesiuni de creanțe.

Dobânzile practicate în prezent de bancă sunt de 39% - pentru credite în lei acordate pe termene de la 1 la 3 ani, respectiv 40% - pentru credite în lei acordate pe termene de 3-10 ani.

Banca acordă și credite imobiliare în EURO sau USD, cu precizarea că este de preferat ca solicitanții să aibă venituri constante, echivalente în valută.

Ponderea creditelor acordate de Banca Transilvania persoanelor fizice era la sfârșitul lunii octombrie de 10,5% din totalul plasamentelor în credite, în creștere cu 2 puncte procentuale față de sfârșitul anului precedent, ceea ce demonstrează încă o dată preocuparea deosebită a băncii pentru dezvoltarea produselor de retail.

1500 de sindicaliști arădeni au așteptat negocierile din Capitală

SUCCES PARȚIAL AL SINDICALIȘTILOR FEROVIARI

Potrivit contractului colectiv de muncă semnat în iunie, salariile la calea ferată trebuiau renegociate până la 30 noiembrie, în raport de inflație. Pentru că administrația nu a manifestat înțelegere după primele runde de negocieri sindicaliștii au amenințat cu scoaterea din funcție a instalațiilor siguranței circulației. Întors de la București, unde a participat la negocieri, liderul sindicatului arădean Uniunea Sindicală Mișcare-Comercial (USMC) - Ion Voica spune că până la urmă s-a ajuns la un numitor comun, **„Zilele acestea uremază să încheiem negocierile. „De 1 Decembrie 2001 se vor majora salariile cu 5%"**. Voica a precizat că de la 1 ianuarie 2002 va intra în vigoare noua grilă de salarizare care urmează a fi negociată. Sindicaliștii feroviari cer o majorare de 20%, dar sunt dispuși la negocieri. Contractul colectiv de muncă va expira la 1 iunie 2002, când va fi renegociat. „Actualmente majoritatea salariaților CFR au salarii care nu depășesc 2 milioane lei net", a spus Voica. Referitor la condițiile de muncă, liderul sindicatului U. S. M. C. Arad a arătat că se poate declanșa câte o grevă în fiecare zi. „În condițiile în care ducem călătorii ne desfășurăm și noi activitatea. Am vrea să fie mai bine, dar nu depinde de noi." Voica a apreciat că la negocieri sindicaliștii au înregistrat un succes parțial dar că „mai au de luptat".

OLIMPIU BULZAN

DOBÂNZILE BANCARE în vigoare la 4.12.2001

Denumirea băncii	Suma minimă (lei)		Dobânda (% pe an)											
			Persoane fizice						Persoane juridice					
	Persoane fizice	Persoane juridice	la vedere	Pe termen de (luni) 1	2	3	6	9	12	la vedere	Pe termen de (luni) 1	2	3	6	9	12
BCR	*	25.000.000	6	29	-	30	31	32	33	6	29	-	30	31	32	33
BRD	500.000	500.000	5	27	28	30	32	34	36	5	25	25,5	26	26,5	27	27,5
B. Transilvania	300.000	25.000.000	6	30	-	31	32	32	31	6	30	-	31	32	32	31
BancPost	500.000	500.000	6	29	-	30,5	31	31,5	32,5	6	29	-	30,5	31,5	33	35
B. Agricolă	500.000	10.000.000	5	29	-	30	31	31	31	5	29	-	30	31	31	31
C. C. Aurora	1.000.000	10.000.000	8	32	-	32	35	33	35	8	30	-	33	34	33	34
C. C. Phoenix	500.000	500.000	8	34	-	35	36	-	37	8	34	-	35	36	-	37

Femei în spatele gratiilor

„AM UCIS, AM FURAT SAU AM ÎNȘELAT ÎNTR-O SECUNDĂ OARBĂ!"

La pușcărie nu ajung numai bărbați. Ajung și femei. Mame, muze, iubite, prietene sau amante, mătuși sau chiar bunici, unele femei ajung uneori să facă ceva contrar firii, contrar oricăror reguli. Ajung să nici nu mai discearnă. Să nici nu mai caute și alte căi de a trece peste starea de nervi de o clipă, peste probleme. Omoară, fură, înșeală sau își vând trupul pe mai nimic. Iar când se trezesc acolo, în spatele liniilor verticale impenetrabile, par răsărite în lumea reală ca dintr-un somn de moarte. Speriate, nedumerite chiar, continuă să nu perceapă realitatea. Transformă zilele, săptămânile, lunile și anii în șiruri egale de ixuri, tăiate uniform pe calendarul de sub pernă. Atât. În rest, rugăciune (la Dumnezeul care le-a scăpat din vedere timp de o clipă) și resemnare. Regrete târzii și planuri opace de viitor. Un viitor care le va aduce, poate, tot nimic... Dar cum sunt, totuși, femei, am căutat să descoperim ce înseamnă acest lucru, în regim de penitență...

● Gabi - furt și omor

Gabriela Uglay are 28 de ani și se află la închisoare pentru a doua oară. Este necăsătorită, a fost vreo doi ani vânzătoare și ... a omorât o femeie. Cărții de vizită i se mai poate adăuga și o descriere sumară: brunetă, ochi frumoși, căprui, de statură potrivită, comunicativă, aparent fină și neajutorată. **„De trei ani sunt aici și mai am de stat încă nouă, pentru omor"** - explică Gabi, cu o mină impenetrabilă... Apoi continuă, după o pauză în care și-a tras sufletul, căutând să ne spună cât mai multe despre ea, despre ceea ce simte, despre toate necazurile prin care a trecut: **„Am mai fost în pușcărie patru ani, pentru furt. Cunoșteam viața din penitenciar. Dar m-a readus aici clipa oarbă. Regret enorm faptul că nu am avut nici o secundă de judecată, ca să nu ajung iar în pușcărie"** - spune fata.

– De ce oftezi? - am întrebat-o, observându-i frământarea.

– Păi, ce să fac? Mai sunt clipe când nu judeci, Doamne!, nu aș mai face așa ceva...

– Pe cine ai omorât?

– Pe amanta ... iubitului meu. M-a luat furia și i-am înfipt cuțitul în inimă...

– Și aici? Îți aduci aminte de clipa aceea?

– Nu, deloc, am căutat să mi-o scot din cap.

– Care-i momentul pe care-l râvnești cel mai mult aici, în spatele gratiilor?

– Să primesc scrisori de la frații mei. Sunt singurele momente de bucurie care mi-au mai rămas.

– Câți frați ai?

– Doi frați și trei surori. Dar mă înțeleg cel mai bine cu fratele meu mai mic.

– Ce vă scrieți în scrisori?

– Ne aducem aminte cum eram când eram mici. Cum râdeam, cum ne jucam, ce prostii mai făceam...

– Fratele tău unde este?

– Tot în pușcărie. Aproape toți frații am fost la pușcărie.

– Și ce vă distra cel mai mult în copilărie?

– Păi până și faptul că furam. Am furat toți de mici. Îmi plăcea să fur. Acuma, mare fiind, după ce am fost la pușcărie prima oară nu aș mai fi furat nici în ruptul capului, m-am lecuit, dar cândva furam din plăcere... Apoi am făcut crimă...

– Ce te apasă cel mai tare aici?

– Lipsa de libertate, gândul la tot ce este afară, gândul la cei dragi...

– Cu ce-ți pierzi vremea zilnic?

– În afara programului mai citesc. Cărți de dragoste, numai de dragoste.

– Visezi la un anume bărbat?

– Acuma nu. Eu chiar am fost transferată în Penitenciarul Arad pentru a mă căsători cu un tip pe care l-am cunoscut tot în detenție, dar s-a stricat relația. Oricum, îmi plac bărbații și urăsc total femeile, că sunt parșive.

– Nu ai nici o prietenă aici?

– Aaa, nu, nu-mi place să mă atașez de nimeni. În nici un caz de vreo femeie.

Gabi, o fată cu chip de înger și mână de demon

● Maria - prostituție

Maria Olah are 29 de ani și a ajuns la Penitenciarul Arad pentru prostituție. Are trei copii, este căsătorită, dar de șase ani nu stă cu soțul. Al treilea copil, de numai patru luni, nici nu este, de altfel, al acestuia, ci al unui individ care a părăsit-o imediat după ce a cunoscut-o. Femeie măruntă, cu părul negru și o pereche de ochi albaștri foarte interesanți, Maria pare o sfântă...

– Cum ai ajuns să te prostituezi?

– Lipsurile, părinții care nu se înțelegeau...

– Ai să te întorci în stradă?

– Nu, am cunoscut un tip cu care aș vrea să rămân, mai ales că m-a căutat chiar și aici, la pușcărie.

– Și copilul?

– Am să-l cresc. Pe ăsta mic l-am făcut chiar de ciudă că i-am pierdut pe ceilalți doi, de 11 și 12 ani. Sunt la tatăl lor. Dar pe ăsta mic n-am să-l las. Este numai al meu.

– Ce-ai să faci când vei ieși?

– Am să-mi caut un unchi ce stă la țară și am să mă angajez undeva, nu știu unde. Sper să nu mai ajung în stradă.

– Ai o meserie?

– Când eram mică și mă întreba cineva ce vreau să mă fac ziceam „croitoreasă", dar ... n-am ajuns. O să văd eu unde o să pot să mă angajez. Nu am o meserie.

– Te-ai bucurat când te-a căutat prietenul acesta al tău?

– Oooooo, da, de bucurie am împărțit în cameră tot ce am avut, tot ce am primit.

– Dar poți fără bărbați, având în vedere „meseria" ta?

– Poooot, pot. Nu sunt dependentă. Ba chiar îi urăsc pe majoritatea.

– Ce spuneau bărbații cu care te culcai ocazional, de ce o fac cu o prostituată?

– Unii spuneau că vor să mai vadă și altceva în afară de neveste, iar alții spuneau că sunt fericiți acasă și că vor doar să mai învețe câte ceva nou, să aplice apoi cu soțiile.

– Pentru cât te culcai cu un șofer de TIR, de pildă?

– Depinde ... uneori pentru 150.000 de lei, alteori pentru mai mult, sau chiar pentru mai puțin, în funcție de câte minute dura și ce anume făceam.

– Ce anume făceai?

– De toate ... Și tace, zâmbind hotește.

● Mariana - furt și înșelăciune

Femeie de 36 de ani, Mariana a ajuns la închisoare pentru furt și înșelăciune. Va sta după gratii trei ani. Are trei copii. Doi se află la tatăl lor, soțul de care a divorțat și unul la un centru de plasament, făcut cu un alt bărbat.

– Cum îți trec zilele?

– Foarte greu. Aștept în fiecare clipă o minune, care să transforme acești trei ani într-o singură zi.

– Cum ai putut să înșeli, să ... furi?

– Este inexplicabil ce s-a întmplat. Ceasul negru m-a împins. Parcă nu am mai judecat.

– La ce te gândești mereu?

– Un singur gând mă urmărește. Să mă ierte copiii mei pentru ce am făcut. Nu știu dacă mă vor putea privi vreodată deschis în ochi.

– Care este cea mai taihică dorință a ta?

– Să pot să am din nou o familie cu fostul meu soț, dar cred că nu se mai poate. Ar fi o minune.

– Dar cel mai adânc regret?

– Regret că mi-am necăjit părinții și le-am făcut rușinea asta mare copiilor mei. Vreau doar să ies de aici, să-mi recuperez copilul de la centrul de plasament și să caut să duc o altfel de viață, normală și decentă.

● Terezia - evaziune fiscală și înșelăciune

A vorbit cu lacrimile curgându-i șiroaie pe obraji. Este o bunică simpatică, ajunsă la pușcărie pentru că a vrut să facă prea multe, într-un timp prea scurt și, probabil, cu banii altora. **„Sunt aici de trei ani și mai am un an"** - spune femeia. Plânge întruna și reușește cu greu să facă față unei discuții. **„Vreau doar să le transmit fetelor mele, ginerelui meu și nepotului meu că doar datorită lor mai trăiesc și că le mulțumesc pentru cum s-au purtat cu mine de când sunt aici. M-au căutat tot timpul și... n-am cuvinte..."** - a încercat ceva Terezia.

– Față de o familie care vă caută, deci nu vă urăște sau condamnă, ce simțiți?

– Rușine, doar rușine. Nu am fost mândră de mine pentru ce am făcut nici eu însămi. Dar ei știu că eu am fost întotdeauna cu curajul, cu ideile, cu dorința de a face tot mai mult, dar uite că acuma tot eu sunt și cu trasul ponoaselor.

– Ce simțiți față de fetele acestea care vă înconjoară aici?

– Compasiune. Multe nu au o familie ca a mea și mi-e milă de cele ce ajung aici.

– Ce gând nu vă dă pace?

– Că fata mea cea mică, de doispe ani, o să mă considere o pată pentru viitorul ei. Tot timpul mă gândesc cum să fac mai bine, când ies, să-i demonstrez că nu are de ce să se rușineze cu mine vreodată, că numai pentru copiii mei am luptat întotdeauna, chiar și când am făcut greșeli.

– Cum de v-a susținut familia atât de mult, chiar greșind?

– Mă mir și eu că au fost chiar atât de buni cu mine.

– Care sunt marile dumneavoastră dezamăgiri?

– Cel mai mult m-au dezamăgit așa-zișii prieteni. În pușcărie mi-am dat seama că prieteni nu mai am deloc și am mai „câștigat" ceva: nu mai am încredere în nimeni.

– Ce veți face când veți ieși?

– Am să-mi continuu afacerile, dar fără să mai greșesc. Acuma îmi știu greșelile și nu aș mai repeta nimic.

● Psihologul închisorii - Dumnezeul imediat

Loredana Jurcă, psihologul Penitenciarului Arad, povestește: **„Femeile din Penitenciar sunt foarte diferite. Unele sunt deschise, solicită singure să meargă la psiholog, iar altele sunt introvertite. Nu comunică aproape deloc. Se deosebesc încă din clipa când calcă pragul închisorii. Cele care au mai fost sunt relaxate, cele care nu au mai fost sunt derutate, înspăimântate. Fiecare însă este o poveste adevărată și tristă."**

– Care este lucrul cel mai greu de suportat de femeile de aici?

– Lipsa libertății, a legăturii cu exteriorul. Singurătatea. Aici nu se leagă prietenii durabile și fiecare se simte singură chiar și înconjurată fiind de câteva colege de cameră.

– Își dau seama de rolul psihologului?

– Da, unele da. Și vin de multe ori la mine doar pentru că simt nevoia să se descarce în fața cuiva cu care nu au nimic, nici un fel de relație, nici măcar pe aceea de colegă de cameră. Se descarcă astfel, iar cu „gura de oxigen" obținută mai suportă o vreme, cu bine, detenția.

● Poeziile Irinei, deținută, către copilul ei

„În ceas de seară/ Iubirea mea te înconjoară/ Cu toată dragostea de mamă/ Și de aici, de după gratii/ Ochii mei plâng de dorul tău./ Că tu ești viața mea, ești fiul meu./

Maria, deloc fecioară...

Timpul fără tine se scurge greu./ Aștept clipa când mânuțele tale/ Mă vor mângâia și vor fi lângă buzele mele./ Doar tu, micuțe om,/ Mi-ai dat speranță/ Că lângă tine voi avea o nouă viață."

● Dintr-o scrisoare a deținutei Mariana

– Când ajungi în spatele gratiilor și-ți dai seama că este pierdut totul, te întrebi de ce, pentru viața pe care ți-a dat-o Dumnezeu, nu ți-a dat și un manual din care să înveți cum s-o folosești?!"

***

Destine ciudate, femei ciudate, gânduri ciudate, o lume cel puțin ciudată. Acolo, în spatele gratiilor, trăiesc femei înțelese doar de ele însele. Cum, oare, te înrebi, se amestecă sensibilitatea cu un cuțit într-o inimă, cu gestul de a lua ce nu-i al tău sau cu lipsa de scrupule care sapă în încrederea oarbă a unora?! Cumplită frământare...

EUGENIA BĂRDAȘ
Foto: VIOREL MUSCĂ

Invitatul nostru

„SPER CA ÎN ȘASE LUNI INSTANȚA SĂ ANULEZE ALEGERILE”

afirmă dr. Taha Abed, fost candidat la președinția AJF - Arad

Mult mediatizatul subiect al alegerilor AJF-Arad se apropie de final. Odată cu retragerea din cursă a dr. Taha Abed, ajefiștii au răsuflat ușurați, pregătind șampania. Despre „experiența” trăită în ultimele săptămâni de fostul candidat la președinția AJF, veți afla din interviul de mai jos, realizat luni seara, la Clubul Presei...

– D-le dr. Taha Abed, astăzi ar fi trebuit să vă aflați la AJF, unde, erați creditat cu mari șanse de a ajunge președintele acestei instituții. Nu vă pare rău că ați renunțat?

– Îmi pare foarte rău. Știu că aveam șanse și eram convins că voi câștiga dar, din păcate, când s-a ajuns la ce s-a ajuns, am decis să mă retrag. Chiar dacă ani de zile am susținut fotbalul din propriul buzunar, AJF-ul nu are nevoie de oameni ca mine, cu bani. Asta e trista concluzie la care am ajuns.

– Cine s-a temut de dvs.?

– Actualul președinte. Știa că îl pot bate. Împreună cu echipa lui a încercat prin orice mijloace să mă scoată din luptă. Au anulat primele forme și proceduri de alegeri, pentru că cine trebuia nu era în „cărți”. Sunt mulțumit de concluzia ce nu poate fi contestată: tot ceea ce au făcut maeștrii datului în bară ai AJF s-a adeverit că a fost ilegal.

– Asta a scris-o toată presa...

– Așa este. Și ei cum au reacționat. Le-au șters pe primele și pe aceeași partitură s-au apucat de altele. Dar bucătăria lui nea' Nicu din pivnița Palatului Cenad a pregătit un meniu de zile mari: tocană de observator federal, fasole bătută cu carne de arbitru divizionar, friptură în sânge de contracandidat și gustări cu mușchiuleț arăbesc.

– Ați uitat de desert...

– N-am uitat. Prin răzătoarea ajefiștilor se dau candidaturile. Apoi se amestecă bine și se aruncă zahăr praf, poate nu observă cineva că în oală sunt și produse expirate. Totul se pune la foc mic. Apoi, se ia un vârf de legislație (ce vor ei), se pune praf de copt (pe actele de studii, poate din diploma de bacalaureat apare vreo licență) și gata-i tortul. Când totul dă în foc din cauza voastră, a presei, se taie repede în felii, candidații incomozi, se aruncă praf în ochii lumii și se servește caldă.

– Bine-bine, dar dacă nu ați fi renunțat...

– Oricum, n-aș fi avut nici o șansă. Aveau ei, probabil, o altă listă cu condiții pentru candidatura la funcția de președinte. Se aude de o listă de condiții, de genul: - merite sportive cel puțin un an din activitate începând de la grădiniță; - a sponsorizat cel puțin un leu fotbalul județean; - să nu aibă studii superioare, în special Facultatea de Stomatologie; - să nu fi promovat ca și conducător de club în eșalonul superior în campionatul trecut; - să fi deținut cel puțin patru ani funcția de primar al Orășelului Copiilor; - să nu fie arab; - poate să fie bolnav, ramolit, dar să nu fie șchiop; - vârsta obligatorie peste 70 de ani; - să fi fost coleg de creșă cu Gică Petrescu. Și lista glumelor ar putea continua. Apreciez că tot ce s-a făcut până acum sunt doar ilegalități, care au avut ca scop, împiedicarea unor candidați, care doresc o schimbare în bine a fotbalului arădean și implicit, păstrarea culoarului deschis pentru realegerea, în stil comunist, a d-lui Selejan și a echipei sale.

– Și acum d-le Abed, îi veți da în judecată?

– Am încredere că în cel mult șase luni instanța o să anuleze alegerile AJF. Eu nu am depus nici o plângere, dar sunt alții care au depus. Să nu credeți că îmi este frică, dar, chiar dacă am cetățenie română, tot ca un străin sunt privit aici. Un român are mai mari șanse. Îmi pare rău să spun asta, dar așa stau lucrurile. Cel puțin deocamdată. De două ori justiția mi-a jucat feste.

– D-le doctor, există corupție în fotbalul județean?

– Corupția este foarte mare și am crezut că de-aici, de jos, putem începe schimbarea...

– Cine credeți că e de vină pentru starea fotbalului județean?

– Toată structura: conducătorii AJF-ului, arbitrii, observatorii, dar și președinții de cluburi.

– Ați fost președinte de club. Ce faceți, vă autoacuzați?

– Pe undeva. Dar, să știți, din cauza situației financiare și a mentalităților unor conducători de cluburi le este frică să spună despre problemele legate de arbitraj.

– D-le Abed, ați mituit vreun arbitru?

– De fiecare dată, am cerut să fie corecți. Din păcate, ei merg după cum bate vântul.

– Da sau nu. Ați dat bani arbitrilor?

– Chiar dacă au cerut bani, eu nu pot să dovedesc acest lucru. Întotdeauna, când am spus că am fost furat, dl. Selejan mi-a cerut dovezi. Cum așa ceva nu se poate dovedi, trageți dvs. concluzia.

– Cine credeți că va câștiga scaunul de președinte AJF-Arad?

– Păi a rămas un singur candidat, actualul președinte, că celălalt nu contează. Eu sper ca peste șase luni, dacă vom dovedi ilegalitățile celor de la AJF-Arad, să aibă loc alte alegeri.

– Să nu uităm că în AJF, sunt, cel puțin doi juriști de meserie. Chiar își permit ei să încalce legea?

– Asta se va dovedi în instanță. Dacă AJF-ul are doi juriști buni, cum de au pus niște condiții, pe care mai apoi le-au anulat și au gândit altele? Unde le-au fost juriștii de prima dată? Oare va plăti cineva pentru aceste mari greșeli?

– Pe noi ne întrebați? Adresați-vă celor în drept. O ultimă întrebare. Rămâneți în lumea sportului?

– Sunt prea supărat acum, după ce m-am convins că fotbalul arădean nu are nevoie de oameni cu bani, de oameni dornici de o schimbare. Sunt ferm hotărât. Din acest moment nu mai ajut nici un fel de sport, nici măcar boxul.

– Vă mulțumim și, totuși, noi vă mai așteptăm în peisajul sportului arădean. Poate, după ce vă mai trece îndreptățita supărare.

DANIEL SCRIDON

A fost stabilit

CLASAMENTUL SPORTULUI ARĂDEAN ÎN ANUL 2001

Cel mai bun este trăgătorul Iulian Raicea

Ieri dimineață, la Sala Sporturilor „Victoria” s-a stabilit ierarhia primilor zece sportivi arădeni în anul 2001. Clasamentul s-a întocmit după discuții la care au luat parte reprezentanții presei locale și directorul D.J.T.S. Arad, dl. Stelian Văduva, alături de consilierul acestei instituții, dl. Comel Marian. Merită menționat faptul că zilele trecute, directorul Văduva a avut o întâlnire cu conducătorii grupărilor arădene, întâlnire în urma căreia s-a conturat un top cu principalii reprezentanți ai mișcării sportive din orașul nostru. În cele din urmă, cu o singură excepție (rocada Otilia Bădescu-Dana Dodean, pentru locurile 8-9), clasamentul a rămas în configurația inițială. S-au luat în calcul, în primul rând, rezultatele obținute pe plan internațional, apoi cele naționale, punctajele respectând întocmai prevederile Ministerului Tineretului și Sportului. Au punctat - atenție! - doar concurenți din ramuri sportive olimpice. Câștig de cauză a avut trăgătorul Iulian Raicea, secondat de halterofilul Adrian Jigău. Să vedem însă cum se prezintă clasamentul complet, precum și performanțele realizate de fiecare sportiv în parte:

1. Iulian Raicea (CSM Arad) - tir. Antrenor lot: Virgil Atanasiu. Rezultate: Cupa Mondială un loc II, Supercupa Mondială un loc II, C.E. seniori două locuri III, C.B. seniori un loc III, C.N. seniori un loc II, C.N. seniori echipe un loc III, C.N. seniori un loc I.

2. Adrian Jigău (C.S. Astra) - haltere. Antrenor: Gheorghe Biriș. C.E. seniori - un loc II smuls, un loc II aruncat, un loc II total.

3. Ionela Târlea (Asociația Atletismului Arădean) - atletism. C.M. senioare - loc VI, C.B. sală - un loc I, Cupa Europei două locuri II, C.N. sală un loc I.

4. Gheorghe Gușet (A.A.A.) - atletism. Cupa Europei seniori un loc II, C.B. sală un loc I, C.B. aer liber un loc I, C.N. sală un loc I, C.N. aer liber un loc I.

5. Florin Veliciu (CSȘ Gloria - CS Astra) - haltere. Antrenori: Gheorghe Biriș, Adrian Crișan. C.E. juniori II un loc II smuls, un loc III aruncat, un loc II total, C.N. jun. II un loc III smuls, un loc III aruncat, un loc III total.

6. Ionel Oprea (A.A.A.) - atletism. Cupa Europei seniori un loc II, C.N. sală un loc I, C.N. aer liber un loc I.

7. Lucia Mihalache (CSM Arad) - tir talere. Antrenor: Ștefan Köles. C.B. senioare un loc III, C.N. senioare un loc I, record național senioare.

8. Otilia Bădescu (CSM Arad) - tenis de masă. C.M. senioare un loc V.

9. Dana Dodean (CSM Arad) - tenis de masă. Antrenori: Valentin Dobai, Arpad Kakas. C.E. cadete un loc II echipe, un loc III dublu mixt, C.N. junioare II un loc II dublu fete, un loc III individual.

10. Marius Cenădan (CSM Arad-C.S. UTA) - tir. Antrenor: Monica Toth. C.E. juniori un loc II.

Fără teama de a greși, se poate spune că revelațiile anului sunt Florin Veliciu, Dana Dodean și Marius Cenădan, celelalte nume fiind deja consacrate și, în mare măsură, scontate în această ierarhie.

Premii speciale au fost acordate, la jocuri sportive, echipelor de baschet West Petrom și B.C. ICIM, campioane naționale în sezonul competițional 2000-2001. Festivitatea de decemare a premiilor se va desfășura în același cadru, la Polivalentă, pe data de 14 decembrie (orele 10,00).

ALEX. CHEBELEU
ADRIAN HĂRȚĂU

Baschet masculin

Levski Sofia - West Petrom Arad 112-105 d.p.

Ieri, într-o întâlnire din cadrul Ligii Sud-Est europene de baschet masculin: Levski Sofia - West Petrom Arad 112-105 după prelungiri (96-96, 46-44). Pentru echipa arădeană, principalii marcatori au fost Marjanovič 42 (7x3), Konakovič 19 (2), Șzijarto 17 (3) și Burlacu 12. S-a mers „cap la cap”, gazdele câștigând și pe fondul anumitor decizii de arbitraj (cinci arădeni descalificați). Oricum, formația noastră a lăsat o impresie frumoasă, favorabilă. Astăzi, tot în Capitala Bulgariei, West Petrom va juca în compania grupării Lukoil Akademik.

A. HĂRȚĂU

C.M. de handbal feminin

DEBUT CU STÂNGUL PENTRU ROMÂNIA

Ieri, în Italia au început jocurile Campionatului Mondial de handbal feminin, pentru senioare, competiție la care participă și reprezentativa „tricoloră”.

Fetele noastre au debutat cu stângul, în fața Spaniei pierzând cu scorul de 29-25 (16-10).

Astăzi, în al doilea meci din cadrul Grupei B, România întâlnește Angola, de la ora 17,30 (în direct, pe TVR 2).

D.S.

ÎN BOCANCII COLONELULUI, MOȘ NICOLAE PUNE UN NOU MANDAT

... abia acum înțelegem adevăratul motiv al amânării nejustificate a alegerilor AJF-Arad. Era păcat ca de ziua de nume, rezervistul colonel Selejan să nu găsească în bocancii, cu care în marș triumfal a trecut peste orice lege, decât meritata bătuță ornamentală. Așa însă, domicul moș îi va alinta bătrânețile cu un nou mandat de conducător al fotbalului județean. Maniera prin care îl va obține o cunoașteți cu lux de amănunte, din telenovela „Pasiuni... ajefiste” ce a rulat în ultima vreme în ziarul nostru.

Concret, astăzi de la ora 13,00, în sala de ședințe a AJF-Arad, în sfârșit, are loc Adunarea Generală de reorganizare a activității fotbalistice județene. Cu această ocazie delegații asociațiilor sportive afiliate (cu sau fără - nu știm după ce statut să ne mai luăm - certificat de identitate sportivă), vor vota noua-veche conducere. Triada nu poate fi alta decât: Selejan - Vătran - Juscă. Și asta pentru că ceilalți candidați nu au avut sorți de izbândă, nici la „impartiala” comisie de soluționare a contestațiilor. Ceea ce nu înțelegem noi este secretomania ce a planat în seara zilei de luni, asupra deciziilor luate de d-nii Zăhoi, Ardelean și Tiulea, membri ai amintitei comisii. Primul ne-a trântit telefonul în nas, al doilea avea mobilul închis, iar cel din urmă, nu a avut curajul să declare nimic.

Așadar, astăzi, după ora 16,00, prietenii casei sunt invitați la AJF pentru un pahar de șampanie, o măslină, o chiftelută...

DANIEL SCRIDON
CĂLIN MNERIE

RESTANȚĂ

Sâmbătă, într-un meci restant din etapa a VI-a a Campionatului Județean „Onoare” - Seria A, la Dorobanți, Stăruința din localitate a întrecut cu 4-0 (1-0) formația Victoria Zăbrani.

F.C. UTA CONVOACĂ ADUNAREA GENERALĂ A MEMBRILOR FONDATORI

Se convoacă Adunarea Generală Extraordinară a membrilor fondatori F.C. UTA, în data de vineri, 7 decembrie 2001, ora 16,00, la sediul F.C. UTA - Calea Aurel Vlaicu nr. 36.

ORDINEA DE ZI:

1. Aprobarea reorganizării FC UTA în club sportiv persoană juridică de drept privat cu scop nepatrimonial.
2. Aprobarea statutului nou elaborat conform cerințelor F.R.F.
3. Alegerea organelor de conducere și control.
4. Deșemnarea persoanei care va efectua formalitățile de înregistrare a documentelor la:
   - Registrul persoanelor juridice de la Judecătoria Arad
   - Registrul Național al Ministerului de Justiție
   - Registrul sportiv al Ministerului Tineretului și Sportului
5. Aprobarea pierderii calității de membri a persoanelor decedate sau retrase.
6. Validarea primirii de noi membri pe baza cererilor individuale aprobate de Consiliul de Administrație.
7. Diverse.

Președinte,
MARIN LUPAȘ

Fotbal juvenil

MEMORIALUL „GHEORGHE OLA“, DUPĂ PRIMA ZI

Ieri, la orele prânzului, la Sala de Sport „Victoria” a început o nouă ediție a Memorialului „Gheorghe Ola” la mini-fotbal, competiție ce se va întinde pe durata a șapte zile. În primele meciuri ale întrecerii am consemnat rezultatele:

Categoria de vârstă 1989

* Semlac - Astra 1-0 (1-0). **A marcat:** Leucă.

* CSȘ Gloria - Telecom 0-2 (0-1). **Au înscris:** Petrilă și Riviș.

Categoria de vârstă 1990

Grupa A: UTA - Romvest II 5-1 (0-0). **Au marcat:** Homorogan (21), Bâtă (3), respectiv Vasil.

Grupa B: Telecom - Romvest I 0-4 (0-3). **Au înscris:** Toc, Cornea, Vancea și Hotăran.

Astăzi, este zi de pauză, provocată de Adunarea Generală de la A.J.F. Arad, însă mâine competiția continuă cu partidele:

* ora 13,00 Astra - CSȘ Gloria

* ora 13,30: Telecom - UTA

* ora 14,00: Astra - Romvest II

* ora 14,30: CSȘ Gloria - Romvest I

În dimineața zilei de ieri am fost contactați telefonic de președintele A.S. Lunca Teuzului, Petru Burza, care a dorit să-și exprime amărăciunea față de excluderea din competiție a echipei de copii pe care o reprezintă. **„Școala din Lunca Teuzului este printre puținele care nu beneficiază de un teren de handbal, pe care s-ar putea juca mini-fotbal. Copiii s-au pregătit pentru Memorialul «Gheorghe Ola» pe un teren improvizat, pe islaz, între două bâte. Am făcut unele eforturi financiare pentru obținerea carnetelor de legitimare, necesare înscrierii în competiție. Acum trebuie să-i amăgesc pe copii că vor juca la Polivalentă într-un turneu amical peste vreo două-trei săptămâni. Nu pot să-i impun domnului Leac cum să-și organizeze activitatea, dar eu cred că se puteau găsi alte variante pentru a oferi și echipelor de la sate o șansă la acest memorial“** - ne-a declarat dezamăgit Petru Burza.

CĂLIN MNERIE

Ridicând taxele vamale

GUVERNUL FAVORIZEAZĂ IMPORTATORII DE AUTOTURISME

Noua reglementare prin care Guvernul a ridicat, practic, taxele vamale pentru autoturismele importate, are câteva efecte care pot scăpa unei prime analize superficiale. De la data intrării în vigoare a hotărârii de guvern, cel care-și aduce o mașină din străinătate plătește taxa vamală de 30 de procente. Trebuie să reamintim că, în conformitate cu prevederile anterioare, taxa respectivă era de doar 6 la sută pentru autoturismele provenind din Uniunea Europeană. De acum, taxa plătită este unitară, urmând ca administrația vamală să verifice autenticitatea actelor de proveniență ale autoturismului. Dacă acestea se dovedesc a fi în regulă, importatorul primește înapoi diferența de 24 de procente din valoarea în vamă a mașinii, neactualizată însă cu rata inflației. Printre motivațiile noii reglementări amintim stoparea fraudelor comise la importul de mașini și verificarea mai atentă a actelor, pentru a preveni importul de mașini furate, pentru că, spune administrația națională a vămilor, mare parte din autoturismele străine vândute pe piața românească, după verificări ulterioare, s-au dovedit a fi fost furate.

Explicațiile guvernanților pot fi luate în considerare, însă merită să fie aduse în discuție și alte argumente care aduc în adevărata ei lumină hotărârea de guvern în cauză. De la plata taxei de 30 la sută sunt exceptate firmele importatoare de autoturisme străine care, pentru mașinile aduse din Uniunea Europeană, sunt taxate din start cu 6 procente. Deci, românul simplu care vine cu o mașină din străinătate este obligat să plătească o taxă de 30 procente, din care va recupera o diferență după multe luni în care banii lui vor rămâne imobilizați și se vor devaloriza. În schimb firmele importatoare care rulează oricum mai mulți bani și au profit important din această activitate sunt favorizate, beneficiind și de prezumția de cinste refuzată omului de rând. Hotărârea de guvern favorizează net firmele importatoare care, cu puțin timp înainte de intrarea în vigoare a noilor norme Euro 3 pentru mașinile importate, au ocazia să iasă pe piață masiv cu mașini relativ ieftine față de ceea ce poate aduce cumpărătorul individual, pe cont propriu, din Occident. În plus, prin banii imobilizați într-un cont bancar special, statul are ocazia de a rula câteva luni banii cumpărătorilor de mașini străine.

Metoda de favorizare a firmelor importatoare de autoturisme nu este nouă. Cu ani în urmă, o majorare a taxelor vamale care a produs multă confuzie și cozi imense inclusiv la vămile arădene ale celor care au vrut să prindă ultimul tren al taxelor mici a favorizat câteva firme care au beneficiat de contingentare, introducând în același timp în țară loturi mari de mașini car s-au vândut foarte bine. Că metoda este arbitrară o dovedește și faptul că taxa de 6 procente se aplică mașinilor provenind din U.E. Este absurd să bănuiești că o anumită marcă occidentală, de proveniență certă, nu ar proveni din țările UE și să o taxezi din start cu 30 la sută. Cât despre furtul de mașini din occident, existau și înainte de hotărârea de guvern în cauză filtrele de verificare care ar fi putut arăta din start dacă o mașină a fost furată sau are actele „prefabricate" iar taxa de 30 la sută nu garantează în nici un caz că autoturismul în cauză nu provine din furt.

V. ALEXANDRU

INVENTATOR ARĂDEAN - MURITOR DE FOAME

Alexandru Hollo a inventat un dispozitiv de declanșare a încărcăturii pentru bena din turnătorie. Bărbatul are 70 de ani și locuiește în Arad. Din 1949 s-a angajat la Astra Vagoane Arad ca ucenic. instituția făcea o economie de 187.000 de lei lunar."

Pentru că nu avea școală, inițial nici nu i s-a eliberat certificat de inovator. „După câțiva ani, am scris la Europa liberă și doar așa, în 1982, am primit brevetul" își amintește dl. Hollo.

REPUBLICA SOCIALISTA ROMANIA
MINISTERUL INDUSTRIEI CONSTRUCTIILOR DE MASINI + DIR. TEHNICA

CERTIFICAT DE INOVATOR

Nr.

Pentru inovația cu titlul: Dispozitiv de declanșare a încărcăturii pentru bena din turnătorie

Inovația a fost înregistrată la data de ... 1977 la Întreprinderea de vagoane Arad

... Hollo Alexandru

Prin prezentul certificat de inovator acordat în temeiul art. ... al Legii 62/1974, se conferă autorului (autorilor) toate drepturile ce decurg din acesta.

Data eliberării: 03.05.1982

L.S.

Muncind mulți ani în domeniu, s-a specializat în mecanică universală. Despre cum a ajuns să conceapă acest dispozitiv, Alexandru Hollo povestește: „În 1977, vreo șapte ingineri s-au învârtit trei luni de zile să găsească o modalitate de a produce oțel lichid. Și atunci mi-a venit mie ideea."

Ce l-a deranjat cel mai mult a fost că: „Mi-au spus că nu am dreptul să inventez nimic pentru că nu am facultate. Așa că în loc să primesc 60.000 de lei cât s-a plătit atunci pentru o descoperire, am primit doar 2.800 de lei. Asta în condițiile în care, prin acest dispozitiv, în anii 1980

După 43 de ani de muncă el trăiește dintr-o pensie lunară în valoare de 1,7 milioane de lei care de-abia îi ajung pentru medicamente și cheltuieli. „N-am mai mâncat carne de peste cinci ani pentru că nu-mi permit să o cumpăr. Trăiesc din împrumuturi. Deși sunt cetățean român de origine maghiară, nu vreau să cer ajutorul Ungariei pentru că eu în țara asta am trăit și am lucrat. Trăiesc cu speranța că într-o bună zi meritele îmi vor fi recunoscute", mai conchide el.

ANCA BUGARIU

Sântana - Pâncota

DE CE A PREFERAT DL. GOMOI O RECEPȚIE „ÎN FAMILIE"?

În urmă cu câteva săptămâni, pe când drumul dintre Sântana și Pâncota se afla în lucru, directorul Administrației Drumuri Județene, Nicolae Gomoi a promis că recepția lucrării respective va fi făcută, într-o deplină transparență, în prezența mass-media. Invitația cu pricina ar fi avut oarecum menirea de a elimina posibilele suspiciuni cu privire la corectitudinea procesului-verbal de recepție. Aceasta cu atât mai mult cu cât an de an drumul ce leagă Sântana de Pâncota ajunge să arate jalnic la doar câteva luni după ce iese din reparație.

Nu spunem că explicațiile cu lipsa fondurilor n-ar fi reale, însă nici nu putem accepta la infinit acest laitmotiv. Motiv în plus pentru a asista la recepția lucrării, pentru a vedea pe viu cum stau lucrurile.

Ei bine, iată că spre surprinderea noastră, a trecut mai bine de o lună de zile și dl. Gomoi nu mai amintește nimic de recepție. Astăzi, pe drumul respectiv nu mai există nici urmă de utilaj, semn că, cel mai probabil, șantierul a fost închis de ceva vreme. Probabil că dl. Gomoi a optat pentru o recepție „în familie", departe de ochii indiscreți ai presei. Asta deoarece este suficient să parcurgem drumul cu pricina ca să observăm, chiar înainte de a intra în Pâncota, că deja au apărut vreo două gropi, pe mijlocul șoselei...

C. TRIF

MICA PUBLICITATE

MATRIMONIALE

TÂNĂRĂ SEXY, ofer relații fără prejudecăți domnilor generoși. Telefon 094 161 245. (30832)

VÂNZĂRI APARTAMENTE O CAMERĂ

Vând apartament o cameră, et. I, central, Milea, 8.000 USD, negociabil. Telefon 092 606 527. (30850)

Vând apartament o cameră (central-Milea) et. 4, acoperiș țiglă, ocupabil imediat. Telefon 092 606 527. (30850)

Vând garsonieră cf. I, et. 4, Micălaca-Poștă, (ne)mobilată, 7.300 DM. Telefon 279718, 094 542 931. (30848)

Vând urgent garsonieră central, urmând s-o închiriez după aceea. Telefon 095.529.059. (30957)

VÂNZĂRI APARTAMENTE DOUĂ CAMERE

Vând 2 camere, ultracentral, decomandat, parchet, lavabil, 22.000 DM. Telefon 270856. (30603)

Vând 2 camere, garaj, pivniță (privatizare), central, 18.500 DM.Telefon 228853. (30697)

Vând apartament la casă 2 camere, confort II, toate utilitățile, str. Ineului. Telefon 276926. (30780)

Ocazie! Vând 2 camere, Micălaca, contorizat, îmbunătățiri, 13.900 DM. Telefon 270856. (30886)

Vând 2 camere, Vaicu, confort II, mici îmbunătățiri, 11.000 DM. Telefon 253364. (30886)

Vând apartament 2 camere, localitatea Beliu, parter, 9.000 DM, preț fix. Telefon 090.820.598. (9639186)

Vând urgent apartament la casă 2 camere + anexe, bun privatizare. Telefon 279684. (30818)

Vând apartament bloc ocupabil imediat 2 camere, 60 mp, et.IV/IV, lângă Liceul Slavici, preț 7.900 $. negociabil. Telefon 219560 sau 091.242.225. (30946)

Vând apartament ultracentral, 2 camere, 100 mp (Legea 112). Telefon 282979. (30974)

VÂNZĂRI APARTAMENTE TREI CAMERE

Vând apartament 3 camere, zona Vlaicu, preț 9200 USD. Telefon 096.323.483. (30679)

Vând urgent apartament 3 camere semidecomandat, etaj I, Vlaicu, 15.000 DM. Telefon 092.590.178. (30794)

Vând (închiriez), apartament 3 camere, central, confort II, et.I. Telefon 095.385.096. (30405)

Vând 3 camere Samantha urcător, îmbunătățit, contorizat, 45.000 DM. Telefon 253364. (30886)

Vând urgent apartament 3 camere, central, în casă, intrare din stradă, suprafață 120 mp, preț informativ 57.000 DM. Telefon 094.556.461 sau 057-253222. (30905)

Vând apartament la casă 3 camere, 113 mp, Piața Pompierilor, necesar renovări, 25.000 DM, negociabil. Telefon 096.510.188. (30968)

Vând apartament 3 camere Vlaicu + garaj. Telefon 092.293.761; 092.293.746; 242804. (30966)

VÂNZĂRI APARTAMENTE PATRU CAMERE

Vând apartament 4 camere ultracentral, etaj II, în casă tip vilă. Telefon 251241; 237014. (30779)

VÂNZĂRI CASE

Vând casă tip vilă, tot confortul. Telefon 246126, str. Scărișoarei 93. (30233)

Vând casă, Aradul Nou, str. Coloniștilor nr. 88. Telefon 286225. (30395)

Vând apartament, et. I, la casă, central, 190 mp, încălzire proprie pe gaz, posibilitate de mansardare și extindere garaj. Nu este cumpărat în baza Legii 112, str. Barițiu nr. 15. Telefon 092 298 298. (f. 2360278)

Vând casă, bolțari, BCA, în Zădăreni nr. 424, spațiu, grădină, gaz, eficient. (30881)

Vând casă, central, str. A. Șaguna nr. 230, toate utilitățile, preț 47.000 DM. Telefon 282793; 094.623.459. (30883)

Vând casă în Zădăreni, preț 6.000 DM, negociabil. Telefon 531624. (30896)

Vând casă mare 3 camere, anexe, gaz, apă, grădină 1080 m, Bujac. Telefon 260011; 091.825.877. (30932)

Vând urgent casă în Chișineu Criș, str. George Coșbuc nr.40. Telefon 520202 sau 095.401.218. (0646557)

Vând casă (vilă), str. Brâncoveanu, nr. 93. Telefon 246126. (30943)

Ocazie! Vând casă mansardată, Sâncolau Mic, foarte ieftin. Telefon 094.773.759. (30961)

Vând casă în Vladimirescu str. Vasile Roaită, nr. 30. Telefon 094.565.703. (30962)

Vând casă 4 camere, baie, grădină mare, gaz, toate condițiile, Pârneava. Telefon 092.878.411. (30965)

VÂNZĂRI SPAȚII

Vând gheretă lambriuri pentru comerț, 9 mp, 500 $. Telefon 287007, 094.232.068. (30713)

Vând gheretă Piața Spitalului Județean. Telefon 092 402 179. (30762)

Vând gheretă, zona Boul Roșu, vad comercial bun. Telefon 095 637 799. (30809)

Vând gheretă, la bun loc. Telefon 092 709 493. (30834)

Vând apartament în casă cu spațiu comercial la stradă, central (eventual închiriez). Telefon 250407; 094.621.260. (30726)

Vând spațiu 30 mp, la Abatorul Vechi. Telefon 250250; 096.250.252. (30941)

VÂNZĂRI TERENURI

Vând teren deosebit investiții, zonă centură-Sere. Telefon 095 365 755, 235171. (30852)

Vând grădină Sânicolau Mic, 1440 mp. Telefon 094.773.759. (30961)

VÂNZĂRI AUTO

Vând Opel Astra, an 1992, culoare negru-verzui. Telefon 092.979.538 sau 255780, după ora 19. (30938)

Vând Opel Astra 1.4 i 2+1 uși, an 1993, vișiniu, 6.600 DM, înmatriculat, + motor rezervă. Telefon 093.376.213, 095.312.174.

Vând (din dezmembrare) piese VW Transporter, 1987. Telefon 092 967 638. (30976)

Vând urgent Dacia 1310, an 1985, gri metalizat cu multiple îmbunătățiri, stare foarte bună. Telefon 096.323.483; 057-242611. (30955)

Vând Citroen AX, 1993, Ford Mondeo, 1994. Telefon 092.251.555. (30446)

Vând ANVELOPE second-hand, prețuri avantajoase. Telefon 563027, 094.706.321; 259339. (30755)

Vând SEMIREMORCI BASCULANTE și cu prelată, noi, leasing. Telefon 092.294.646. (f.2360286)

Vând Dacia papuc, 5 locuri, 1993, VT 2003, PF, 3.000 DM, negociabil. Telefon 092 574 356. (9646554)

Vând Renault 18, în stare foarte bună. Telefon 214413, după ora 16.30. (30860)

Vând tractor DTC 445, disc, plug, remorcă. Telefon 094 995 094. (30861)

Vând microbus FIAT DUCATO Turbo Diesel, marfă, an 1991, motor 2500, preț 8500 DM. Telefon 094.773.746. (30903)

Vând Audi A4/1996, benzină, 1600 cmc, impecabil, 19.900 DM, str. A. Șaguna 230, zilnic. (30883)

Vând Opel Kadet 1,6 Diesel, vama achitată; Opel 2,0l injecție, numere Germania, valabile și multe piese dezmembrate de Opel. Telefon 093.864.436. (30924)

Vând Opel Astra Club 1,6i gri metalizat, 1995, central, servo, trapă, halogene, 12.000 DM, negociabil. Informații 271841; 094.279.766. (30920)

Vând ARO furgonetă, 1987, 2.000 DM; 2 bucăți Dacia brek, 1991, 2200 DM/buc. Telefon 090.820.598. (9639186)

Vând Saviem cu braț hidraulic, 7 tone, obloane metalice, cu CIV, în stare de funcționare, preț atractiv. Telefon 095.605.025. (30912)

Vând urgent Dacia papuc în stare perfectă, an 1991, preț negociabil. Telefon 091.875.900; 520859. (30911)

Vând Mercedes 300 SE, 1993, înmatriculat persoană fizică, stare excepțională, preț 12.500 USD. Telefon 094.606.564. (30925)

Vând Dacia 1310, an 1983, CIV, VT, funcționare foarte bună, 1100 DM, negociabil. Telefon 286856; 090.451.992. (30798)

(Continuare în pagina 13)

(Urmare din pagina 12)

Vând Dacia 1310, an 1991, stare bună, preț 2400 DM, negociabil. Telefon 094.926.608. (30939)

Vând Dacia papuc 104, acoperită fibră, fabricație 1998, 1600 CC, 4200 DM. Telefon 281132. (30940)

Vând Dacia 1310 vișiniu, an fabricație 1999. Telefon 057-284536; 218042. (30961)

Vând RABA 8,5 tone, stare foarte bună,. Telefon 094.624.014; 094.102.132. (9641160)

Vând Dacia an 1980, stare bună. Telefon 095.634.936. (8440049)

Vând Dacia 1300, an 1977, stare foarte bună, 1.400 DM negociabil. Telefon 211366. (30940)

Vând asistență tehnică motor Brașov, stare bună de funcționare. Telefon 381800, 212038; 092.315.686. (30947)

Vând Dacia 1300, avariată, numere noi, 600 DM. Telefon 286211. (30969)

VÂNZĂRI ELECTRO

Vând TELEVIZOARE COLOR, ofertă unică, 80 DM. Telefon 275277; 275681. (30442)

Vând MAȘINĂ AUTOMATĂ SPĂLAT, COMBINE FRIGORIFICE, TV COLOR, garanție, prețuri avantajoase. Telefon 259001. (30536)

Vând televizoare color moderne, la cele mai mici prețuri, cu garanție 6 luni. Telefon 057-287404. (30448)

Vând CONGELATOR, TV COLOR, MAȘINĂ SPĂLAT AUTOMATĂ, garanție, prețuri avantajoase. Telefon 278500. (30536)

Vând CASE MARCAT FISCALE și CÂNTARE ELECTRONICE, omologate. Telefon 282829; 272727. (f. 2204977)

Vând TELEVIZOARE COLOR, MAȘINĂ AUTOMATĂ SPĂLAT, CONGELATOARE, garanție, prețuri avantajoase. Telefon 284000. (30536)

Vând TV COLOR, 100 DM, MAȘINĂ SPĂLAT AUTOMATĂ, COMBINE FRIGORIFICE, prețuri avantajoase, garanție. Telefon 275681. (30536)

Vând case marcat fiscale, camere supraveghere, antene satelit complete, telecomenzi. Telefon 284900. (30090)

Vindem IMPRIMANTE cu ace, noi, IBM, Epson, 300 DM. Telefon 280260. (30709)

Vindem MONITOARE DIGITALE de 14, 15. Telefon 280260. (30709)

Vindem computer PENTIUM I 166 MHz 32 RAM HD 1,5 CD ROM monitor 14 SVGA, tastatură, maus. Telefon 280260. (30935)

Vindem computer Pentium I 200 MHz 32 RAM, HD 1,3 CD ROM monitor 14" SVGA, tastatură, maus. Telefon 280260. (30709)

Vindem TELEVIZOARE LG noi, diagonala 51 cm, 400 DM. Telefon 280260. (30709)

Vindem PENTIUM I 133 MHR, HD 1,5, 32 RAM, CD ROM, monitor, tastatură, mouse, 300 DM. Telefon 280260. (30709)

Vindem COMPUTER nou DURON, 750 MHz, 128 RAM, CD-ROM, modem, placă sunet, boxe, tastatură, monitor 15 digital. Telefon 280260. (30709)

Vând televizoare color diferite modele, teletext, telecomandă. Telefon 338090, Arad. (30760)

Vând mașini spălat automate, televizoare color diferite diagonale, garanție. Telefon 251392. (30759)

Vând avantajos TV **COLOR, MAȘINI SPĂLAT, FRIGORIFICE, aproape noi; garanție. Lipova, telefon 563027, 094.706.321. (30755)**

Vând modele noi ASPIRATOARE 50 DM, MAȘINĂ SPĂLAT automată; COMBINE FRIGORIFICE; TV COLOR; FRIGIDERE, LĂZI frigorifice; CONGELATOARE. Telefon 259339, 094.706.321, 563027. (30735)

Vând foarte ieftin și bun, TV COLOR, COMBINE FRIGORIFICE, LĂZI FRIGORIFICE, FRIGIDERE, MAȘINI SPĂLAT automate, ASPIRATOARE, CONGELATOARE; garanție. Telefon 259339, 563027, 094.706.321. (30755)

Vând TV color, aspiratoare, mașini automate, congelatoare, combine frig cu garanție. Telefon 274600 orele 9-19; 241355 orele 19.30 - 23.00; 092.422.764. (30791)

Vând case marcat fiscale, sisteme supraveghere, antene satelit, complete, telecomenzi. Telefon 284900. (30970)

Vând combină muzicală LG digitală, video. Telefon 279582. (30966)

Vând urgent mașină de spălat automată, preț excelent. Telefon 094.784.556. (30965)

Vând patru televizoare color. Telefon 280244. (30978)

Vând diferite telecomenzi penrtu televizor (185.000 lei); video; satelit; componente electrice. Telefon 092.368.868; 095.794.894; www.telecomanda.ro. (mp)

VÂNZĂRI DIVERSE

Vând LEMNE FOC, BALAST, NISIP, la domiciliu. Telefon 214010. (30688)

Vând cu reducere între 5-15% ȚIGLĂ 15 sortimente, CĂRĂMIDĂ presată și eficientă 3 sortimente, MOBILĂ la comandă din pal melaminat, import. Telefon 289740; 093.089.653. (30743)

Vând termoteca Ariston, Bereta, cu coș și turbo, convectoare pe gaz, sigilate. Telefon 094 249 933. (30510)

Vând PLASĂ GARD zincată, 19.000 lei/kg, toate dimensiunile; COTURI și BURLANE FUM 25.000 lei/ buc; CUIE, 14.500 lei/ kg; PLASĂ RABITZ 33.500 lei/ kg; TABLĂ ZINCATĂ 0,4 mm, 170.000 lei/ buc; SÂRMĂ NEAGRĂ 16.500 lei/ kg; SÂRMĂ ZINCATĂ gamă completă, ELECTROZI SUDURĂ, 45.000 lei, str. Vrabiei nr. 4. Telefon 289997, 094 289 997.

Vând pomi fructiferi, diferite specii și ornamentali, Dorobanți nr. 475. Telefon 095.839.884, Kiss. (29276)

Vând bolțari din zgură și beton, pavele și borduri. Telefon 095.634.885; 092.621.600. (29910)

Vând, din stoc, MOHAIR, diferite culori, cele mai mici prețuri. Telefon 057-272676. (24674, 30759)

Vând plasă sârmă zincată, Micălaca. Telefon 259892. (30749)

Vând scule și dispozitive pentru vulcanizare. Telefon 093 343 991. (7931629)

Vând ȚEVI, diferite dimensiuni. Informații telefon 247485. (30401)

Vând pompă benzină Ford în rezervor. Informații telefon 232998, 095.430.334. (30440)

Vând NISIP, BALAST, la domiciliul clientului. Telefon 257769. (30645)

Vând EUROBOLȚARI termoizolanți, certificat calitate 300x250x200, 7000 lei/buc, ; 1 mc-470.000 lei; 1 bolțar-7,6 cărămizi. Telefon 281491; 092.381.750. (30731)

Vând ROLETE plastic, import, între 190.000-250.000 lei/mp; ROLETE LEMN TEI 600.000 lei/mp; OBLOANE MOBILE lemn 900.000 lei/mp. Telefon 090.481.236. (30721)

Vând termotecă Vaillant, Junkers, instant baie, calorifere și vopsea Acril verde. Telefon 093.917.505; 093.737.281 numai sâmbătă. (30728)

Vând tărâțe 2300 lei/kg, la domiciliul clientului. Telefon 095.732. 400. (30731)

Vând mașină confecționat rolete, 4 corpuri. Telefon 462156, 462392 după ora 18. (9641151)

Vând paleți 35.000 lei/bucata și europaleți 55.000 lei/bucata. Telefon 280402. (30762)

Vând termoteci Turbo-Vaillant și termotecă pe coș Vaillant, Junkers, instanturi pe gaz, diferite piese de schimb pentru termoteci. Telefon 095.245.147. (30785)

Vând termoteci noi, plata în rate sau leasing, fără giranți. Telefon 093 463 567. (30814)

Vând blană astrahan, mărimea 46. Telefon 273384. (30810)

Vând chiuvetă dublă din inox. Telefon 093 640 559. (30828)

Vând haină lungă, blană bizon, mărimea 46-48. Telefon 281479. (30826)

Vând LEMNE FOC TĂIATE, esență tare, la domiciliu. Telefon 214428. (30833)

Vând una vacă fătată și una mânză 6 luni. Telefon 095 263 175. (30841)

Vând două mânze 7 luni și 1,5 ani. Telefon 288968; 092.941.123. (30869)

Vând junincă gestantă Holstein, luna cincea și vacă Simentală, tânără cu lapte, Șimand nr. 1245, Gubiță Gheorghe. (30891)

Vând 2 mânji 7 luni, Cladova, nr. 47, Poștașu. (30774)

Vând vitrine frigorifice orizontale 500-700 DM, grătar pentru mici și hamburgher, cort demontabil 4/4m cu prealtă SAT Impex. Telefon 093.864.436. (30924)

Vând haine vulpe roșie și astrahan, noi. Telefon 212526; 220838. (30919)

Vând 9.000 kg sămințe dovleac, 18.000 lei/kg. Telefon 090.820.598. (9639186)

Vând porumb știuleți sau boabe și grâu panificație, cantități mari. Telefon 279684. (30898)

Vând făină tip BL.55 cu ameliorator, în cantități mari, 5.000 lei/kg. Telefon 462342. (9641158,57)

Vacă gestantă de vânzare, Sînpaul nr. 68. (30967)

Vând porumb cu cocian 1500 lei/kg. Telefon 567137 ziua sau 567058. (9395550)

Vând vacă gestantă luna a 8-a. Telefon 329177. (8440048)

Vând termoteci gaz, instant baie, convectoare; ofer garanție 2 ani. Telefon 093.088.281. (20982)

Vând canapea extensibilă, recamier extensibil, servantă cu intarsie. Telefon 229434. (30947)

Vând haină blană bizam nr. 46, scurtă marmotă nr. 42 și căciuli. Telefon 230960. (30436)

Vând termoteci Turbo și la coș; convectoare pe gaz. Telefon 253973; 093.727.470. (30963)

Vând masă, măsuță, persan, aparat gimnastică, linoleum, paturi, noptiere, oglindă. Telefon 243428. (30941)

Vând 10 tăurași 250 - 300 kg, Sânpaul 14, Toposzto Gheorghe. (30945)

Vând (închiriez) banc centicubat; pompe injecție. Telefon 381800, 212038; 092.315.686. (30947)

Vând tablă zincată cutată, cantități mari, lungimi 6, 7, 8 m. Telefon 381800, 092.315.686. (30947)

Vând termoteci Turbo și la coș; convectoare pe gaz. Telefon 093.665.790; 277404. (30963)

Vând tărâțe 2000 lei/kg la domiciliul clientului, minim 500 kg. Telefon 095.229.990. (30953)

Vând baloți paie de grâu, orz, ovăz cu fân. Telefon 381083, 095.334.025. (30970)

CUMPĂRĂRI TERENURI, IMOBILIARE

Cumpăr apartament 2 camere, zona Romanilor, 300-500, ofer 15.000 DM. Telefon 093 343 991. (7931629)

Cumpăr teren agricol în zona Gai, drumul cu țevile sau Raicius. Telefon 240884 sau 094.295.088. (30870)

Cumpăr apartament în București, ofer 31.000 DM. Telefon 090.820.598. (9639186)

Cumpăr apartament, casă, cu plata în rate lunare de 500 DM, posibil și la țară. Telefon 093.198.703 sau 242382. (30880)

CUMPĂRĂRI AUTO

Cumpăr tractor U-445 cu sau fără plug. Floca Ștefan, Secusigiu. Telefon 090.852.873. (30917)

CUMPĂRĂRI ELECTRO

Cumpăr frigider modest, ofer 600.000 lei; congelator 1.000.000 lei; aragaz 500.000 lei. Telefon 273965, 091.838.968. (30708)

Cumpăr releu de pornire pentru frigider Zill. Telefon 252988. (30951)

CUMPĂRĂRI DIVERSE

Cumpăr deșeu de fier vechi, cantități mari. Telefon 093.404.010. (29992)

Cumpăr (închiriez) MAȘINI CUSUT INDUSTRIALE pentru încălțăminte. Telefon 095.252.106; 095.251.585.

Cumpăr porumb, plata pe loc. Telefon 094 784 568. (30802)

Cumpăr pene vechi și noi. Telefon 264296, după ora 16. (30840)

Cumpăr vaci, vițele și tauri. Telefon 288968; 092.941.123. (30869)

Cumpăr coarne căprior, preț bun, piei vaci, viței, bivol, coarne de bivol, 20.00 lei/kg. Telefon 090.820.598. (9639186)

Cumpăr vaci și juninci. Telefon 250866; 095.681.191. (30874)

Cumpăr 20 purcei, aproximativ 25 kg/buc. plătim în porumb sau bani. Telefon 279684. (30898)

Cumpărăm porci 40.000 lei/kg și vaci pentru sacrificare; plata pe loc. Telefon 095.256.060. (30957)

CERERI ȘI OFERTE DE SERVICII

TEHNICIAN DENTAR caut MEDIC STOMATOLOGIC pentru colaborare. Telefon 092.975.714. (30933)

Angajăm ELEVI, STUDENȚI, TINERI șomeri, cunoștințe minime, venit maxim. Se asigură carte muncă, salar 5.000.000. Telefon 057-276817; 090.498.414. (30865)

Societatea MANIVA angajează CTC-ist interfazic și final, pentru confecții textile. Telefon 256935. (30652)

Angajez DEPANATOR TV, MECANIC reparat MAȘINI SPĂLATE AUTOMATE. Telefon 563027, 094.796.942. (30755)

SC SECURITY face preselecție de MANECHINE. Informații telefon 228786. (30763)

Angajez VÂNZĂTOARE gheretă. Telefon 094.926.601. (30854)

SOCIETATE COMERCIALĂ angajează ȘOFER pentru transport internațional, vârsta maximă 40 ani, minim 3 ani experiență în domeniu. Informații telefon 057-219798. (30930)

SC AMMICII TEX SRL angajează CONFECȚIONERE. Telefon 091.828.788. (30938)

SOCIETATE COMERCIALĂ din Arad angajează: CONTABIL ȘEF; CONTABIL; SECRETARĂ. Informații și înscrieri la telefon 057-280063; 280755, între orele 9-15. (30942)

FIRMĂ caută COLABORATORI tineri, salar avantajos. Telefon 090.834.676; 057-253847. (30945)

Angajez VÂNZĂTOARE cu experiență pentru magazin alimentar. Telefon 211216. (30969)

SOCIETATE COMERCIALĂ angajează BUCĂTAR. Telefon 092.744.733. (30956)

Angajăm PERSONAL cu carte de muncă în vânzări directe. Salar atractiv. Telefon 090.534.750. (30968)

ALLIANZ ȚIRIAC ASIGURĂRI SA, Sucursala Arad, caută COLABORATORI, persoane fizice, în vederea încheierii asigurări de răspundere civilă obligatorie auto 2002 (RCA). Informații la sediul societății din Arad, str. I.C. Brăteanu nr. 5A. Telefon 057-255278 și 254683.

SC IGIENA scoate la concurs postul de PREȘEDINTE. Informații telefon 267700. (30937)

SOCIETATE COMERCIALĂ angajează INGINER mașini confecționat, PERSONAL CREAȚIE, CTC, CONFECȚIONERE și PERSONAL pentru călcat finit (cu experiență) GESTIONAR și AGENT VÂNZĂRI (experiență minim 3 ani). Telefon 057 - 279089. (30958)

PRESTĂRI SERVICII

Execut: FAIANȚĂRI, GRESIERI, ZUGRĂVELI, instalații sanitare. Telefon 258010. (30937)

APARATE DE CAFEA noi, contorizate, SAECO, închiriem, vindem, asigurăm SERVICE și piese de schimb noi. VĂ AȘTEPTĂM în COMPLEXUL JACKSON, stand exterior nr. 31. Telefon 094 620 627, telefon/ fax 057-212777. (30745)

SILDOR PROD execută REPARAȚII FRIGORIFICE, comercializează și montează AER CONDIȚIONAT. Se acordă garanția lucrării. Transport gratuit! Telefon 057 - 270622. (c)

Școala de șoferi col. RUSU LUCIAN face înscrieri. Telefon 283696. (30776)

Școala șoferi CARMEN deschide curs INTENSIV în vacanță. Telefon 255445. (30907)

DIVERSE

Ofer VALUTĂ avantajos. Informații la telefon 219560; 091.242.225. (30528)

ATENȚIE POSTUL CRĂCIUNULUI, vestita tămăduitoarea VALENTINA are mare putere de vindecare de la prima ședință. Leagă și dezleagă cununii, scoate argintul viu, vindecă băutura, ajută în dragoste, afaceri. Rezultatele sunt garantate. Telefon 263287; 090.450.067. (30966)

SC I.S.I PROD SRL Arad, calea 6 Vânători nr. 144 dorește autorizație de mediu pentru activitate dezmembrări auto, aceeași adresă. Eventualele contestații se pot depune la Agenția de Protecția Mediului B-dul Dragalina nr. 16, Arad. (30963)

SC MISTER'S SRL cu sediul în Arad, Piața Sporturilor 43, solicită autorizație de mediu pentru punctele dfe lucru: magazin textile, str. Horia nr. 1 și atelier confecții textile+birou, Micălaca 304, B și C. Eventualele contestații se pot depune la Agenția de Protecția Mediului B-dul Dragalina nr. 16, Arad. (30974)

SC ALASKA IMP SRL cu sediul în Arad, B-dul Revoluției 44, ap, 24, dorește autorizație de mediu pentru depozit str. G. Barițiu nr. 41, Arad, Eventualele contestații se pot depune la Agenția de Protecția Mediului B-dul Dragalina nr. 16, Arad. (30977)

Primăria CONOP organizează în 17 decembrie 2001, ora 12, la sediul primăriei licitație pentru vânzare MLP în Milova. Informații suplimentare telefon 103, Conop. (9396151)

CMI dr. FOITIK ADRIANA dorește să obțină autorizație de mediu pentru CMI dr. FOITIK ADRIANA, din Arad, str. Dorobanților, nr. 37-39. Contestațiile se pot depune la Inspectoratul de Protecția Mediului Arad, Bd. Dragalina, nr. 16. (30934)

OFER VALUTĂ avantajos, pe termen lung. Telefon 092.166.307. (30956)

TURISM

NOU! MARI REDUCERI DE PREȚURI! ATLASSIB

Călătorești cu autocarele noastre moderne, în EUROPA: GERMANIA, AUSTRIA, FRANȚA, ITALIA, SUEDIA (plecări zilnice), BELGIA, OLANDA, DANEMARCA, ANGLIA, FINLANDA, NORVEGIA, SPANIA, PORTUGALIA, UNGARIA, IUGOSLAVIA.

NOU! Reduceri suplimentare pentru: elevi, studenți, pensionari și grupuri. Bd. Revoluției nr. 35, telefon 251871, 252727; Autogară, telefon 270562. O poartă deschisă spre Europa! (c. 341)

(Continuare în pagina 14)

(Urmare din pagina 13)

PLETL
vă oferă zilnic spre GERMANIA: PASSAU, REGENSBURG, NÜRNBERG, WÜRZBURG, ASCHAPFENBURG, FRANKFURT, GIESSEN, SIEGEN, KÖLN, DÜSSELDORF, ESSEN, DORTMUND; DEGGENDORF, LANDSHUT, MÜLDORF, AUGSBURG, HEILBRONN, STUTTGART, PFORZEIM, KARLSRUHE, HEIDELBERG, MANNHEIM. Cu plecare din KARLSRUHE: FRANȚA, SPANIA, PORTUGALIA. Firma vă oferă călătorii în autocare noi, moderne, însoțitoare de bord, o masă caldă în UNGARIA, 2 bagaje gratuite. Informații și înscrieri, la AGENȚIILE PLETL din: ARAD, telefon 057 - 252291; LIPOVA 057 - 561377; 563011; TIMIȘOARA 056 - 294299; SIBIU - 069 - 216143; BRAȘOV 068 - 475216. (c.)

ÎNCHIRIERI

Oferim spre închiriere SPAȚII COMERCIALE pentru magazine, depozite, producție. Telefon 281036. (c.)

Închiriez apartament 3 camere, complet mobilat, zona Vlaicu. Telefon 095.780.090. (30730)

Închiriez spațiu, suprafața 100 mp, ultracnetral, gaz metan, posibilitate birouri-depozit, Bd. Revoluției nr. 83. Telefon 280817. (f. 2360278)

Dau în chirie apartament 2 camere pentru sediu firmă sau persoană din străinătate, amenajat occidental, termopan, termotecă, gresiat complet. Telefon 094.589.600. (30734)

Închiriez spațiu comercial 84 mp, vad comercial bun. Telefon 092.294.842. (30783)

Închiriez apartament 2 camere, decomandat, Vlaicu, șosea principală, telefon, satelit, interfon semimobilat, preț 200 DM/ lună + 2 luni garanție sau 15 DM/zi. Telefon 271666. (30823)

Închiriez apartament parter-stradal, str. Crișan, nr. 3, ideal sediu firmă, cabinete individuale. Telefon 01-7775989. (30735)

Închiriez 2 camere, baie, antreu, pe termen lung. Telefon 280153. (30784)

Primesc 2 băieți în gazdă (bloc). Informații telefon 280628m, seara sau 095.976.288. (30873)

Închiriez hale industriale noi pentru depozite sau producție lângă Stadionul UTA (fostă Școală de șoferi). Telefon 092.253.173; 270540. (30843)

Închiriez spații comerciale în Lipova (centru), lîngă Piața Agroalimentară. Telefon 092.253.173. (30843)

Doresc să închiriem apartament 4 camere, parter sau et. I pentru sediu societate. Telefon 057-280063. (30943)

Dau în chirie apartament la casă (2 camere). Telefon 211683. (30928)

Dau în chirie garsonieră, central, Telefon 057-232250. (30933)

Dorim să închiriem apartament 3 sau 4 camere, mobilat, încălzire centrală gaz, telefon, garaj pe termen lung. Telefon 057-280755. (30943)

Dau în chirie apartament două camere, central. Telefon 222967. (30949)

Dau în chirie apartament două camere, mobilat, parter, Calea Romanilor. Telefon 057-284536; 057-232315. (30961)

Închiriez spațiu 136 mp, ultracentral, Ineu, str. Republicii nr.28, lângă Tribunal. (30973)

Închiriez apartament 2 camere, mobilat, Podgoria, preț 75 dolari. Telefon 234440 sau 096.708.551. (30980)

PIERDERI

Pierdut carnet de șomaj nr.446/8 eliberat de DMPS Arad, Filiala Ineu pe numele Cristina Livia. Îl declar nul. (9639185)

Pierdut cod fiscal nr. 8571355 aparținând Asociației de Proprietari bloc 244, eliberat de Direcția Generală a Finanțelor. Îl declar nul. (30915)

SC WAN-ZHANG SRL declară pierdute avizele de însoțire a mărfii de la numerele 2632151-2633220 și de la 3433951-3434000. Le declară nule. (30929)

Pierdut carnet șomer eliberat de AJOFM Arad pe numele Șinka Răzvan. Îl declar nul. (30967)

† DECESE †

Cu inima zdrobită de durere, soția Ileana anunță trecerea neașteptată în veșnicie a iubitului soț,

muzicologul
IOAN T. FLOREA,
decedat după o scurtă suferință la venerabila vîrstă de 81 de ani. Înmormântarea va avea loc azi, 5 decembrie 2001, ora 13, la Cimitirul din localitatea Covăsînț. Dumnezeu să-l odihnească în pace!

Cu inimile sfâșiate de durere anunțăm trecerea la cele veșnice a celui care a fost scump soț, tată și bunic iubitor
ARDELEAN
PETRU,
în vârstă de 65 ani, din Păuliș. Serviciul funebru se va oficia azi, 5 decembrie, la ora 13, în localitatea Păuliș nr. 288. Până la reântâlnire îți spunem „La revedere"-dar până atunci te vom plânge neîncetat. Familia îndoliată: soția Ani, copiii Petrică cu Rodica și cei 5 nepoți din Austria: Adela cu Teiu și cei 5 nepoți din America. Dormi în pace!

Cu durere în suflet anunț trecerea în neființă a lui
SZEKELY
ALEXANDRU
la numai 44 de ani. Înmormântarea azi, 5 decembrie, ora 15, la Cimitirul Pomenirea. Fiica Erica Gabriela, în veci nemângâiată.

Cu adâncă durere anunțăm încetarea din viață a iubitei noastre mamă, soacră, bunică și străbunică
DAN FLOARE,
în vârstă de 89 ani. Înmormântarea va avea loc azi, 5.12.2001, ora 14, la Cimitirul Grădiște. Familia îndoliată, Dan Mircea.

Cu inimile zdrobite de durere anunțăm trecerea în neființă după o lungă suferință, a celei ce a fost cea mai iubită mamă, soacră, bunică și străbunică
KISS MARIA
din Arad, în vârstă de 79 ani. Înmormântarea va avea loc azi, 5.12.2001, la ora 13, la Cimitirul Eternitatea. Cât ai trăit te-am iubit, cât vom trăi te vom plânge. Familia îndoliată.

† SERVICII FUNERARE †

„RO STYL COMPANY"
SERVICII FUNERARE
NON STOP,
producătoare de sicrie, prețuri de producător, vă stă la dispoziție LA ORICE ORĂ, la magazinul din str. M. Eminescu, NR. 20 - 22, sau la telefon 057 - 214422, 094690121, cu următoarele:
SICRIE PENTRU COPII,
SICRIE din LEMN MASIV de la 850.000 lei - la 4.500.000 lei, tip Italia,
Accesorii funerare.
Asigurăm: spălat, îmbrăcat, îmbălsămat.
Transport intern și internațional.
Se poate plăti și în rate!
Serviciile se fac prompt și ireproșabil.
GRATUIT - TRANSPORTUL SICRIULUI LA DOMICILIU. (c)

SC „IN MEMORIAM" SRL
str. EMINESCU nr. 4
(ATENȚIE, vizavi de CINEMA MUREȘUL)
Tel. 057-211929, 093.343.964
str. ORIZONTULUI nr. 9A (Bujac)
oferă SERVICII FUNERARE COMPLETE - NON STOP.
Sicrie-modele multiple (simplelux), sicrie import ITALIA, ACCESORII. Intermediem COLACI, COLIVĂ etc.
ÎMBĂLSĂMĂM GRATUIT (formolizat).
TRANSPORT ÎN ORAȘ GRATUIT
SERVICII: SPĂLAT, ÎMBRĂCAT
OFERTĂ SICRIU, respete, cruce 1.600.000 lei (PLATA în RATE). Transport INTERN - INTERNAȚIONAL

† CONDOLEANȚE †

Colectivul Muzeului din Arad este alături de colega Ileana, în marea durere pricinuită de pierderea soțului drag, eminentul muzicolog
IOAN T. FLOREA,
om de vastă cultură și o rară modestie, care printr-un efort de decenii a contribuit la afirmarea folclorului arădean pe meridianele lumii. Sincerele noastre condoleanțe.

S-a stins din viață,
prof. IOAN T. FLOREA,
cel mai important etnomuzicolog al Aradului din ultima jumătate de veac, un mare caracter și un distins intelectual român.
IOAN T. FLOREA
a fost patronul spiritual al Orchéstrei „RAPSOZII ZĂRANDULUI" spre care a transferat profesionalism, autenticitate și gust în repertoriu, rigoare în interpretare.
Prof. IOAN T. FLOREA
a fost o enciclopedie vie în domeniul său, etnomuzicologia din zona Mureș, Podgoria Aradului, Crișuri. Dispariția sa lasă în urmă un gol imposibil de umplut. Dumnezeu să-l așeze în lumea celor drepți! Orchestra „RAPSOZII ZĂRANDULUI".

Suntem alături de familia KERÉKES din PÎNCOTA în marea durere pricinuită de decesul fulgerător al celui care ne-a fost bun prieten
KERÉKES
LADISLAU.
Dumnezeu să-l odihnească! Bărdaș Virgil cu familia, din Pîncota.

Un ultim omagiu prietenului nostru folcloristul
IOAN
T. FLOREA.
Sincere condoleanțe familiei îndoliate. Familiile: prof. Cociuba și Preda din Arad.

Familiile NEAMȚU CĂLIN și COTORACI ADRIAN sunt alături de colega lor dr. LILIANA ARDEOAN în suferința produsă de pierderea soțului
DAN.
Sincere condoleanțe! (30927)

Colectivul de cadre didactice al Facultății de Medicină Generală Universitatea de Vest „VASILE GOLDIȘ" Arad este alături de doamna asistent universitar LILIANA ARDEOAN în crunta suferință produsă de pierderea soțului. Sincere condoleanțe! (30927)

Dragă LILI suntem profund îndurerați de dispariția prematură a soțului tău și suntem cu sufletul alături de voi. Sincere condoleanțe! Familia Olteanu Corina, Mariana, Octavian. (30936)

Suntem alături de doamna dr. LILIANA ARDEOAN director adjunct al CAS Arad, în marea durere pricinuită de trecerea în neființă a soțului
ing. DAN ARDEOAN.
Sincere condoleanțe familiei îndoliate. Serviciul Audit Intern și Serviciul Medical. (30934)

Colectivul Tribunalului Arad și al Judecătoriei Arad sunt alături de familia OANĂ în greaua pierdere suferită prin decesul colegului nostru
OANĂ PETRU
și transmite sincere condoleanțe familiei.

Suntem alături de prietena noastră ADINA OANA în greaua durere pricinuită de moartea fulgerătoare a tatălui drag. Dumnezeu să-l odihnească! Colegii din liceu.

Un pios omagiu celui care a fost
PETRU ARDELEAN
din PĂULIȘ și condoleanțe familiei ARDELEAN greu încercată prin trecerea în neființă a celui ce a fost soț, tată și bunic, din partea cuscrilor familia Vanciu și familia Calancea. (30952)

Conducerea Spitalului Clinic Municipal Arad este alături de doamna dr. LILIANA ARDEOAN în marea durere pricinuită de pierderea soțului și îi transmit sincere condoleanțe. (30948)

Iar tu,
PETRU ARDELEAN
du-te până va veni sfârșitul, tu te vei odihni și te vei scula iarăși, odată în partea ta de moștenire la sfârșitul zilelor. „La revedere frate PETRE! Biserica Penticostală Păuliș. (30951)

Colegii de la SC BABY CORPORATION regretă dispariția celui ce a fost
SZEKELY ALEXANDRU (ȘOANI),
la numai 44 de ani. Dumnezeu să-l odihnească în pace! (30979)

Suntem alături de colega noastră MUREȘAN FLOARE și familie în greaua pierdere pricinuită de decesul mamei. Sincere condoleanțe! Colegii de la Grădinița și Centrul Financiar PP nr. 14. (30975)

Suntem alături de VIOLETA DOLHA la durerea pricinuită la decesul mamei sale. Dumnezeu s-o odihnească în pace! Familia Dolha Ioan.

Transmitem sincere condoleanțe familiei DOLHA în marea durere pricinuită de moartea mamei dragi. Dumnezeu s-o odihnească în pace! Familia Opitz.

Colectivul Fabricii de bere din Arad, este alături de colega lor ADELA BOLOGH la decesul tatălui,
CONSTANTIN BOLOGH.
Sincere condoleanțe întregii familii. (30950)

Un ultim omagiu celei care a fost bunica noastră
DAN FLOARE.
Dumnezeu s-o odihnească în pace! Familia Dan Marius. (30957)

Un ultim omagiu celei care a fost bunica noastră
DAN FLOARE.
Familia Iancu Sorin. (30952)

Suntem alături de DELIA și ADINA OANA în greaua pierdere a soțului și tatălui drag,
PETRU.
Finii: Bodârlău Dumitru, Monica și Adelina. (30981)

Cu deosebită considerație, aducem pe această cale, mulțumiri tuturor acelora care au fost alături de noi în clipele grele ale trecerii în neființă a celui care a fost
lt. co. (r) ȚENEA MIHAI.
Familia ȚENEA. (30983)

Suntem alături de colegul nostru DORU DOLHA în greaua încercare pricinuită de moartea fulgerătoare a mamei soacre. Fotbal Club - CEALA. (30954)

Regretăm stingerea din viață a etnomuzicologului
prof. IOAN T. FLOREA,
cel care a făcut nepieritoare tradițiile covăsânțene și ale zonei, asigurându-și nemurirea. Sincere condoleanțe soției, prof. ILEANA FLOREA. Cadrele didactice ale Școlii Generale COVĂSÂNȚ. (30972)

Suntem alături de colega noastră, prof. VIOARA CICEU și soțul, primar DORIN CICEU, în clipele dureroase pricinuite de decesul tatălui
SIMION CICEU
și transmitem sincerele noastre condoleanțe. Cadrele didactice și elevii Școlii Generale COVĂSÂNȚ. (30972)

† COMEMORĂRI †

Cuvintele nu pot exprima durerea pe care o simțim zilnic, s-a scurs un an de dor de când ai plecat iubita noastră fiică și soră
MOLDOVAN MARINA,
născută URLEA. Amintirea ta ne însoțește mereu și lacrimile noastre nu vor conteni. Trăim cu credința că acolo unde ești veghezi asupra noastră cu aceeași dragoste și căldură cu care ne-ai înconjurat. Dumnezeu să binecuvânteze sufletul tău! În veci nemângâiați părinții și fratele. (30857)

Dragă
MARINA
se împlinește un an de când ai plecat dintre noi și ai lăsat pe cei dragi. Dumnezeu să te ierte și să te odihnească în pace! Nu te vom uita niciodată! Familia MOLDOVAN. (30863)

Se împlinesc șase săptămâni de când scumpul nostru soț, tată, fiu, frate, cumnat, ginere

IONEL
GORNIC,
ne-a părăsit mult mai repede decât ne-am fi imaginat vreodată lăsând în sufletele noastre un gol imens pe care niciodată nimeni și nimic nu-l va putea umple. Acum în preajma Sfintelor Sărbători, când albul pur al zăpezii refuză parcă să cuprindă pământul ești atât de departe de noi.... Absența ta ne răpește bucuria pe care am trăit-o 20 de ani, când fiind împreună cu tine știai să ne faci să ne simțim bine, să rădem și să fim fericiți. Dragul nostru, am vrea să știi că acum la împlinirea celor 6 săptămâni pe care le-ai petrecut departe de familia ta, gândul nostru este tot la tine zi de zi și chipul tău atât de drag nouă este alături de noi și va rămâne veșnic în amintirea și sufletele noastre triste. Soția Marinela, fiul Laurențiu, fiica Agatha, mama Marioara, frații tăi, cumnații și socrii care te-au iubit nespus și nu te vor uita niciodată pomenindu-te mereu. Cei care l-au cunoscut și iubit și vor să mai verse o lacrimă pe tristul său mormânt sunt invitați de familie, joi 6 decembrie 2001, ora 13, în Cimitirul din Micălaca unde va avea loc parastasul de pomenire. (30942)

Azi, se împlinește un an de când a plecat dintre noi, al nostru tată, bunic și străbunic
BLIDAR
PAVEL,
din SUA. Cu mult dor familia Petraș. (30916)

† Azi, 5 decembrie se împlinește un an de lacrimi și durere de când moartea nemiloasă l-a răpit dintre noi, pe cel care a fost cel mai bun fiu, soț, tată și bunic
CURTA
AUGUSTIN
GHEORGHE,
din CAPORAL ALEXA. „Acolo-n ceruri unde ești/ La noi mereu să te gândești/ Pe noi cei ce te-am iubit/ Ne-ai lăsat, ne-ai părăsit/ Ne-ai lăsat în dor și jale/ Nu scăpăm de supărare/ Nu ne lasă dorul tău/ Te vom plânge tot mereu." Familia Curta, în veci nemângâiată. (9641155)

Astăzi, pentru noi familia și prietenii care l-au cunoscut, ar trebui să-l sărbătorim pe
ALEXANDRU ZĂHĂREANU,
pentru vârsta de 64 ani. Noi nu putem decât să-l rugăm pe bunul Dumnezeu să vegheze asupra ta și să te odihnească în pace! Vei rămâne veșnic în amintirea noastră. (30959)

Primăria Municipiului Arad
Direcția Fiscală
B-dul Revoluției, nr. 97

Publicație de vânzare Bunuri mobile | Anul 2001 luna Decembrie ziua 20

În temeiul art. 55 din Ordonanța Guvernului nr. 11/1996 privind executarea creanțelor bugetare, aprobată prin Legea nr. 108/1996, cu modificările și completările ulterioare, se face cunoscut prin prezenta că în ziua de 20, luna **Decembrie**, anul **2001**, ora **10,00**, în localitatea **Arad** str. **Orșova**, nr. 6, se vor vinde prin **LICITAȚIE PUBLICĂ**, următoarele bunuri mobile ale debitorului **SC INDUSTRIALIZAREA LAPTELUI SA ARAD.**

Denumirea bunului mobil:	Prețul de la care se pornește licitația (lei)
1. Mașină ambalat lapte la pungă	38.025.000
2. Mașină ambalat lapte la pungă	38.025.000
3. Imprimantă HP/670 C	1.756.980
4. Mașină de lipit pungi	2.224.620
5. Vitrină frigorifică tip inox	1.215.000

Oferta de cumpărare se va prezenta în scris, până la data de **19 DECEMBRIE 2001,** la sediul Direcției Fiscale a Primăriei Municipiului Arad, B-dul Revoluției, nr. 97, cam. 6, însoțită de dovada plății sumei reprezentând 10% din valoarea bunurilor mobile.
În caz de neadjudecare a bunurilor menționate mai sus în urma susținerii licitației din data de **20 DECEMBRIE 2001**, acestea se vor licita în fiecare zi de **JOI** la ora **10,00,** până la valorificarea lor în totalitate.

Alte informații cu privire la licitație se pot obține la telefon 281049 sau 283312 int. 15.

(2360303)

Doriți să aveți o siguranță împotriva incendiilor corespunzătoare?
Doriți să aveți liniște 5 ani?

Apelați la „ANTIPYR®"
lider în domeniul p.s.i.

LA NOI

◆ **SE VERIFICĂ** și încarcă stingătoare de toate tipurile; garanție: 1-5 ani; ◆ **SE GĂSESC stingătoare** cu valabilitate 5 ani; ◆ **SE VINDE furtun p.s.i.** din import și alte accesorii; ◆ **GĂSIȚI FIȘE** pentru instruirea personalului angajat, afișe p.s.i.; ◆ **GĂSIȚI hidranți** interiori și exteriori, instalații de stingere complete; ◆ **GĂSIȚI echipament de protecție** pe linie p.s.i.; ◆ **SE ÎNTOCMESC** documentații pentru avizare și autorizare p.s.i.; ◆ **SE EXECUTĂ** instruirea personalului pe locul de muncă și alte servicii

Importante reduceri pentru clienții cu contract!!!

Tot al 10-lea stingător încărcat gratuit!!!

SUNAȚI LA 057/280.908!

Transportul este gratuit!!!

Adresa noastră este Arad, str. Gh. Doja, nr. 136.

c.b.

OFERTA
EURO-CASSA S.R.L.
PROMOȚIONALĂ!

ÎMPRUMUTURI

de la 10-40 milioane
dobândă **14%** pe an

și de la 50-500 milioane,
dobândă **6%** pe an
pentru imobile, mașini etc.

Orar 9,00-17,00,
B-dul Decebal nr. 2-4,
camera 211.
Telefon: 284.390

(9395973)

---

nume: JUNKERS
renume: BOSCH
REDUCERI DE PRETURI
La CENTRALE TERMICE
EUROLINE

ZW KE 23 (TIRAJ NATURAL)
Preț vechi ~~1.100 DM~~
PREȚ NOU 968 DM *

ZW AE 23 (TURBO)
Preț vechi ~~1.388 DM~~
PREȚ NOU 1.222 DM *

Prețurile nu conțin TVA

JUNKERS, cea mai importantă marcă a concernului BOSCH în domeniul centralelor termice,
ESTE ALĂTURI DE TINE ȘI ÎN ACEASTĂ IARNĂ!
Vino la magazinul s.c. INSTAL IMPEX s.r.l.
din Strada Andrei Șaguna nr.29 în perioada 19 noiembrie - 15 decembrie 2001
și
CUMPĂRĂ O CENTRALĂ TERMICĂ LA PREȚ REDUS

INSTAL IMPEX S.R.L.
Strada Andrei Saguna
Tel./fax: 213.172, 211.292

JUNKERS
Grupul Bosch

(2059459)

S.C. EXPERT S.A. ARAD

În calitate de lichidator al S.C. ALFAR S.A. Arad,

anunță vânzarea,
în conformitate cu prevederile Legii 64/1995 republicată, prin LICITAȚIE PUBLICĂ DESCHISĂ, cu strigare, a următoarelor active:

Activ	Denumire activ
4	Hală sortare SC = 4936 MP
5	Clădire cantină - punct termic 6 SC = 460 MP
9	Clădire laborator chimizare SC = 765 MP
10	Clădire activ chimizare SC = 2478 MP
11/17	Ferma 1,2,3,4,5,6,8 Sere
18	Surse, acumulări și rețele apă tehnologică
19	Rețele termice interioare
20	Rețele termice exterioare
21	Clădire centrală termică (cu cazane)
22	Fabrică de conserve și depozit SC = 1750 MP
23	Ferma 1 - ciupercărie SC = 7150 MP
24	Ferma 2 - ciupercărie SC = 7150 MP
25	Hală compostare 1 SC = 2070 MP
26	Hală compostare 2 SC = 1778 MP
27	Platformă betonată - șopron ST = 26.600 MP
28	Platformă depozitare ST = 44.000 MP
29	Atelier împletituri SC = 119 MP
FN	Ferma 10 - Bloc seră 3 ha - pentru demolare

- Toate activele sunt amplasate în Arad, Calea Zimandului nr. 3, putând fi vizitate zilnic între orele 9,00-14,00.

Lista cu activele și prețurile de pornire în licitație precum și caietul de sarcini cuprinzând descrierea activelor și regulamentul de desfășurare al licitațiilor se pot obține zilnic, între orele 9,00-14,00, la sediul SC Alfar SA Arad, Calea Zimandului nr. 3.

Licitațiile pentru toate activele din prezentul anunț vor avea loc în data de 12.12.2001, ora 12, la sediul SC ALFAR S.A. Arad, Calea Zimandului nr. 3.

Termenul de înscriere la licitație este până la data de 11.12.2001.

Informații suplimentare cu privire la desfășurarea licitației pot fi obținute la sediul societății din Arad, Calea Zimandului nr. 3 sau prin telefoanele 057-276.101 ing. Jurcovan Cornel, ing. Dabici Mirela și 092-343.784 ing. Moț Marius.

Pentru activele neadjudecate licitația va fi reluată săptămânal, după o publicitate prealabilă.

(C.A.)

VISA făcut dor de munte?

Plătește cu VISA și câștigă un superb week-end în doi!*

Este atât de simplu? Da!

Experiența a dovedit că, într-o economie modernă, cardurile bancare sunt cel mai sigur și eficient mod de plată. Convinge-te singur de acest lucru și poți avea o surpriză plăcută:

1. **Dacă ai un card VISA emis de Raiffeisen – Banca Agricolă,**
2. **plătește cu el de cel puțin 3 ori, la comercianții care acceptă *VISA*,**
3. **între 3 decembrie 2001 și 15 ianuarie 2002 participi automat la tragerea la sorți pentru unul dintre cele 50 de premii!**

Încă nu ai un card VISA Raiffeisen - Banca Agricolă? Intră în cea mai apropiată unitate și vei vedea cât de simplu îl poți obține! Vrei să afli mai multe informații? Vei găsi toate detaliile pe posterele de promoție afișate la unitățile Raiffeisen - Banca Agricolă!

Raiffeisen BANCA AGRICOLĂ

Banca ta de încredere.

* Sunt puse în joc 50 de premii, constând în două nopți cazare cu demipensiune pentru două persoane, la un hotel de 4 stele din Poiana Brașov.

● PRODUCE ȘI MONTEAZĂ UȘI ȘI FERESTRE DIN PVC
ARMAT CU PROFILE TROCAL GERMANIA
● PRODUCE ȘI VINDE GEAM TERMOPAN
LUCRU NEMȚESC

SATLINE

SALON DE EXPOZIȚIE:
ARAD, PIAȚA MIHAI VITEAZUL
BL. M 7, PARTER
TEL./FAX. 057/25 14 61; 094 50 72 11

S.C. EUROCONSULT S.R.L. ARAD
numită lichidator în dosarul nr. 2044/2001, privind pe debitoarea,
SC ANDRID SRL

ÎI ANUNȚĂ PE TOȚI CREDITORII

că prin încheierea nr. 1166/08.11.2001 s-a deschis procedura falimentului prevăzută de Legea 64/1995 republicată și în consecință, îi invită pe toți creditorii să se prezinte în data de **06.decembrie.2001** la Tribunalul Arad, Cam.65, ora 09,00, la prima Adunare Generală a Creditorilor.

(C.A.)

Taxi TURBO DIESEL
PREZENTARE PROMPTĂ
SI GRATUITĂ LA COMENZI
Transport persoane, comisioane, marfă
Tel. 284.444, 278.000
PRIETENUL TĂU LA NEVOIE!
NON STOP

CAMERA DE COMERȚ ARAD
ORGANIZEAZĂ URMĂTOARELE
CURSURI
- Inițiere în utilizarea calculatoarelor și birotică (Windows, Word);
- Contabilitate și aplicații pe calculator;
- Contabilitatea microîntreprinderilor și aplicații pe calculator;
- Limbi străine (engleză, italiană, franceză, germană);
- Brutar, vânzător, cofetar - patiser;

Informații suplimentare la sediul CCIA Arad Str. Cloșca nr. 5, camera 31, etajul 2, Tel.: 20.88.07; 20.88.08
(c. 39)

SPAIN GRES SPAIN
MAAAREA LICHIDARE DE STOCURI !!!
gresie faianță obiecte sanitare
str. Eminescu nr. 24
tel./fax: 28.00.55
IMPORTATOR DIRECT SPANIA

Consiliul de Administrație al
S.C. ARTERM S.A. ARAD

CONVOACĂ
ADUNAREA GENERALĂ EXTRAORDINARĂ A ACȚIONARILOR
în data de **20.11.2001, ora 15,00,** la sediul societății din str. Unirii nr. 19, Arad.

ORDINEA DE ZI:
1. Reducerea capitalului social
2. Aport de capital social al S.C. ARTERM S.A. ARAD pentru constituirea societății MPC.
3. Diverse.

PREȘEDINTELE CONSILIULUI DE ADMINISTRAȚIE
ING. DORU CÂMPAN

Allianz Țiriac Asigurari S.A.

Societatea de asigurări Allianz-Țiriac Asigurări S.A., parte a Grupului Allianz - un lider pe piața mondială a asigurărilor și serviciilor financiare - își dezvoltă activitatea pe piața românească prin lansarea serviciilor de asigurări de viață.

Pentru structura de vânzări nou creată, societatea angajează:

CONSULTANȚI FINANCIARI

Cerințe:	Oferim:
Studii superioare sau medii	Posibilitatea dezvoltării unei cariere într-o companie multinațională
Foarte bune abilități de comunicare	Mediu de lucru profesional
Experiență în vânzări	Training inițial și permanent
Vârsta minimă 25 ani	Pachet atractiv și motivant

Așteptăm C.V- urile dvs. în atenția d-nei **Mariana TUDUCA** la adresa sucursalei Arad, str. **I.C. Brătianu nr. 5/A** tel. 228916; 228917 sau fax 255278.

ARAD 1994 GAMBRINUS ARAD
SC GAMBRINUS SRL

OFERTĂ SPECIALĂ DE SĂRBĂTORI
SUC GAMBRINUS 2 l
LA NUMAI 9996 lei
(inclus TVA)

ARAD, str. A.M. GUTTENBRUNN (SCHMELTZER) nr. 59
Tel. 286.418 Fax 286.826.
(9396035)

Societate comercială
vinde prin
LICITAȚIE PUBLICĂ
cu oferte în plic, imobilul situat în Arad, C. Timișorii nr. 61.
Licitația va avea loc în data de 18.12.2001, ora 10,00, la sediul societății.

Depunerea ofertelor se va face la secretariatul societății, până cel târziu în data de 17.12.2001, orele 14,00. La ofertă se vor anexa documentele cerute de art. 322 din H.G. 450/1999.

Taxa de înscriere la licitație = 1.000.000 lei.
Caietul de sarcini și alte informații la tel. 287185.
(9396038)

S.C. ZAHĂRUL ORADEA S.A.
VINDE BORHOT
obținut din sfeclă de zahăr la prețul de:
- 95 lei/kg cu livrare franco fabrica Oradea
- 200 lei/kg cu livrare franco fabrica Arad

Prețul include T.V.A.
Pentru informații sunați la:
▼ Oradea 059/307010
▼ Arad 057/246707

S.C. ZAHĂR SA Arad
- organizează nunti, mese festive etc. în cantina unității.
Informații la d-l Moise Pavel 095.255.083 - 057/289.019
(2205300)

*Prețurile nu includ TVA

ELECTRONIC SHOP
Cheamă-ne azi, mâine ne vei multumi!

419 USD*

Placă de bază SIS 730
AMD K7 Duron 800 Mhz
RAM 128MB SDRAM 133
HDD 20 Gb
FDD 3,5" 1,44MB
Video 3D 64MB max (shared)
CD-ROM 52x
Sunet 3D stereo
Modem 56000 bps
Placă de rețea 100Mbps
Monitor 15" 1024x768
Boxe
Tastatură
Mouse+pad

PROMOȚIA PC

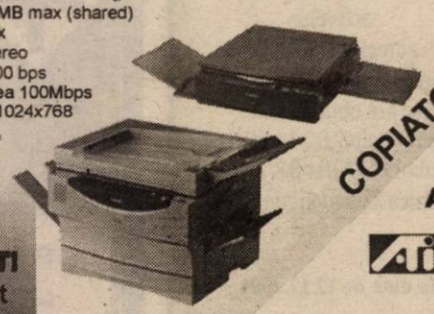

FOTO - VIDEO
IMPRIMANTE
FAXURI
SOFTWARE
COPIATOARE
CONSUMABILE
Canon
intel
PHILIPS
ednet
CTX
Genius
AMD
SONY
RELISYS
Quantum
EPSON
CREATIVE
TEAC
Western Digital
Microsoft Office xp
Windows

GRATUITI
transport
instalare
instruire

Vânzări
LEASING
și
RATE

Arad: P-ta UTA bl. U1-2 tel/fax: 057/271123; 271642; 289642
Timisoara: Str. Lucian Blaga nr.3 tel/fax: 056/196684; 196845

OFERTA DE SĂRBĂTORI
La fiecare calorifer plat 10$ o sampanie gratuită!
TMS-RO
Importator direct
-Calorifere KORAD - SLOVACIA
-Calorifere baie - CEHIA
-Cazane turbo-combi THERM - CEHIA de la 1196 DM(TVA inclus)
-Teavă cupru si polipropilenă
-Robineti HERZ-HEIMEIER
La fiecare calorifer cumpărat la TMS-RO,primiti robinetii GRATUIT(până la epuizarea stocului)
DEPOZIT:ARAD,Calea 6 Vânători nr.1
Magazin:Piata Gării nr.1 bloc A parter (din 1 decembrie)
TEL/ FAX: 057-270.255

MOBILĂ SI BINALE MB
PRODUCE SI MONTEAZA USI SI FERESTRE DIN PVC CU GEAM TERMOPAN
GEALAN GERMANIA
CALITATE SI PRET DE EXCEPTIE ! COMPARATI INAINTE SA COMANDATI !
ARAD , TEL. 281185 , 281515

BANCA "TRANSILVANIA" S.A.
SUCURSALA ARAD,
Str. Unirii nr. 5-7,
Tel. 057/283.122
„CONCURS VISA-EXCURSIE LA J.O. DE LA SALT LAKE CITY!"

ADEVĂRUL

Cotidian independent Arad

Anul XIII, nr. 3479

Joi, 6 decembrie 2001 • 16 pagini • 4000 lei • e-mail: adevarul@arad.ro; adv.pub@arad.ro

BRAT Publicație auditată în semestrul II 2000 — Tiraj mediu zilnic vândut: 33.205

WEST BANK
CARDINE BANKING GROUP
ARAD, B-dul Revoluției nr. 88
Tel: 284.888, Fax: 285.202
Dobânzi depozite persoane fizice
(suma minimă 500.000 lei)
1 lună 30%
2 luni 31%
3 luni 32%

O IDILĂ DE-O VARĂ

El, frumos, macho, figură de european reformist, vorbă dulce. Ele, rele de gură, poftioase, îngrijorate, cu multe obligații, dornice să fie văzute la braț cu cel ce le inspira putere. Amor fulgerător, deși relația era cam complicată. El a zis că le scoate pe rând în oraș, la restaurant, ele au promis că „nu mai fac strada" și nici gălăgie. Iarna, ele s-au trezit tot dezbrăcate, în plus le plângeau copilașii de foame. El, prigonit de niște „vectori de amenințare" s-a închis întru-un jeep blindat. Așa-i viața, romanța, așa-i telenovela relației PDSR-confederații sindicale. Din cioburi de reformă e dificil de construit o relație de durată. După o vară de miere, o iarnă de revendicări sindicale. Acordul social stropit cu șampanie la începutul guvernării PDSR s-a făcut fărâme. La început sindicatelor li s-a promis marea cu sarea: reduceri TVA, indexări de salarii, impozite mai mici, locuri de muncă. Doar să lase guvernul să guverneze în liniște. Măcar un an. Bugetul pe 2002, care respectă memorandumul în baza căruia a fost semnat acordul cu FMI a trecut ca trenul printr-o haltă prin Parlament, în huiduielile a aproape 10.000 de profesori, funcționari publici și cercetători. Cei mai săraci dintre bugetari se tem că n-o să iasă din iarnă. „Începem din nou cu pancarte cu sloganuri. E posibil și acest lucru. Însă vă spun cu toată responsabilitatea, în numele Guvernului, că dacă vom ieși din zona de responsabilitate și de solidaritate, nu va fi mai bine, ci mai rău" avertiza premierul. Numai că din zona invocată de „responsabilitate și de solidaritate" au și ieșit deja din cele patru confederații sindicale semnatare ale acordului social Cartel Alfa și BNS. Alți 15000 de sindicaliști au mărșăluit prin București de „Sf. Andrei" huiduind copios Guvernul. Până la sfârșitul anului, 5100 salariați din sectorul energetic, apărare și CFR vor fi concediați. Alți 3500 vor fi „externalizați" din sistem, prin privatizarea serviciilor auxiliare din Electrica (întreținere reparații, transport auto, citirea contoarelor și încasarea plăților de la populație) adică sectoare profitabile a căror privatizare, spun sindicatele din energie, nu rezolvă criza din sistem „ci doar vor băga bani frumoși în buzunarele unor afaceriști".

DORU SAVA

(Continuare în pagina 7)

Moș Nicolae a adus

SCHIMBĂRI ÎN CONDUCEREA POLIȚIEI ARADENE

✦ Lt. col. Gudiu Nicolae este noul șef al IPJ Arad ✦ Adjuncți ai șefului Inspectoratului sunt: col. Pantea Teodor (fost șef al Cabinetului Șefului Inspectoratului), col. Ulică Ioan (fost inspector șef) și col. Lupșa Teodor ✦ Șeful Serviciului Poliției Economico-Financiare, col. Bodârlău Tuțu a fost schimbat din funcție

Pag. 6

Aseară, Tramvaiul Copiilor a pornit la drum, condus de însuși Moș Nicolae.

Foto: V. MUSCA

Tuturor cititorilor noștri care, de Sf. Nicolae, își sărbătoresc onomastica, le urăm „La mulți ani!" multă sănătate, bucurii și împlinirea tuturor dorințelor!

Pag. 10

Foto: V. MUSCA

Pe traseele feroviare din județ

BĂTAIE DE JOC PE BANII CĂLĂTORILOR

Extemporal pentru viitor

STUDENȚIMEA ÎNCOTRO?

Foto: ONORIU FELEA

Pag. 9

S.C. SERGIU GEANINA
Produce și montează
TÂMPLĂRIE ALUMINIU Grecia
și
PVC DECEUNINCK Belgia
● Rolete PVC și AL
● Jaluzele verticale-orizontale
● Uși pliante
Tel/Fax 212.512

INFOTON
DEALER AUTORIZAT
Panasonic & Technics
Electrocasnice, Audio, Video, TV., Telecomunicații
str. Eftimie Murgu, nr. 74-76, tel./fax: 281800
magazin:
str. Lucian Blaga, nr. 2-4, tel./fax: 281595

De ieri, OMNIASIG ESTE PARTENERUL OFICIAL AL F.C. UTA

Pag. 12

UN INFRACTOR DE DREPT COMUN ÎȘI BATE JOC DE PERSONALITĂȚILE ARADULUI

După cum v-am mai informat în paginile ziarului nostru, un individ cât se poate de imoral încearcă să facă presă de scandal în Arad, împroșcând cu noroi în personalitățile locale.

Este vorba despre LUCIAN VALERIU (pe numele lui adevărat Marșieu Lucian), care în anul 1985, cu Dosar 1727 și prin sentința penală nr. 380, a fost condamnat la patru ani de închisoare. De ce a fost condamnat individul în cauză? Deoarece a condus - împreună cu un prieten - o fată într-un apartament, a încuiat ușa cu cheia, a bătut-o pe sărmana victimă și a obligat-o să întrețină relații sexuale. Cu alte cuvinte, viol în toată regula.

Iată cine își permite să arunce cu noroi în personalitățile județului nostru!

D. Z.

STILCONFORT
● BUCĂTĂRII ● DORMITOARE ● CAMERE DE ZI ● MOBILIER DE BAIE
VÂNZĂRI ÎN RATE
Calea Timișorii nr. 53; Tel./Fax: 278.820
Piața Spitalului Bl. 1D; Tel/Fax: 253.868

CALENDAR

◆ Astăzi, Soarele răsare la ora 7 și 37 de minute și apune la ora 16 și 34 de minute.

◆ Au trecut 339 de zile din acest an. Au mai rămas 26 de zile până în 2002

◆ **Praznicul zilei: Biserica ortodoxă:** Sf. Ierarh Nicolae, Arhiepiscopul Mirelor Lichiei; **Biserica romano-catolică:** Sf. Nicolae; **Biserica greco-catolică:** Sf. Nicolae, arhiepiscop în Mira Liciei.

În zona Gurahonț
CENTRALE TELEFONICE ALCATEL

În ultimul timp și în zona Gurahonț centralele telefonice automate câștigă tot mai mult teren. Numeroși cetățeni sunt dornici să-și instaleze la domiciliu aparate automate moderne racordate la aceste centrale care să permită efectuarea unor convorbiri rapide și de calitate.

Numeroase primării din zona Gurahonț colaborează cu firma ALCATEL în scopul modernizării legăturilor telefonice. Se lucrează intens în momentul de față la instalarea acestor posturi în Gurahonț, Bontești, Hontișor, Brazii, Iacobini, Secaș și comuna Almaș.

ALEXANDRU HERLĂU

La Nădlac
TURNEUL INTERNAȚIONAL DE ȘAH RAPID

Asociația Sportivă Hermes Nădlac vă invită în data de sâmbătă, 8 decembrie 2001, la Turneul internațional OPEN de șah rapid, ediția a II-a, care se va desfășura la hotelul „Nădlac", începând cu ora 8 dimineața. Se vor juca 7 runde.

La acest turneu pot participa toți jucătorii de șah (bărbați și femei, băieți și fete) indiferent de vârstă și de categorie sportivă.

Turneul este dotat cu peste 20 de premii pentru toate categoriile de jucători.

Alte informații la telefoanele organizatorilor:

1. Zetocha Andrei tel.: 473070 (zilnic după ora 20)
2. Obsusta Ștefan tel: 474152 (zilnic după ora 20)

Prof. ANDREI ZETOCHA

VACCIN CONTRA TURBĂRII

Colegiul Județean al Medicilor Veterinari anunță că în luna decembrie, este programată vaccinarea preventivă contra turbării.

Proprietarii de câini și pisici din municipiul și județul Arad sunt rugați să ia legătura cu medicii veterinari oficiali de la dispensarele veterinare teritoriale pentru efectuarea vaccinării. Costul manoperei stabilit și aprobat este de 20.000 lei/cap.

Pentru relații suplimentare, cei interesați pot telefona la 28.72.98 orele 8-20 în zilele lucrătoare.

A venit BARZA!

La Arad: Păcurar Tania, **Crăciun** Cosmina, **Nicorici** Paula.

La Chișineu-Criș: Horvath Mădălina, **Tărăcsik** Alexandra, **Tămaș** Gabriel, **Cordoș** Cristina Paula.

La Sebiș: Cristea Cristina Nicoleta.

METEO

Vremea va fi închisă. Cerul va fi noros și pe alocuri vor cădea precipitații slabe, mixte, favorizând producerea poleiului. Vântul va sufla în general slab. Noaptea și dimineața se va produce ceață, care în zonele joase va persista.

Temperaturi maxime: 1 la 4°C; **Temperaturi minime**: -4 la -1°C.

Meteorolog, MIOARA ȘIȘU

CINEMATOGRAFE

Dacia: Plăcintă americană (SUA) 11; 13; 15; 17; 19; 21

Mureșul: Toc înalt și minte brici (SUA) 10; 12; 14; 16; 18

Arta: Frăția lupilor (Franța) 16; 18; 20

Sala Mică: Cod necunoscut (SUA) 15,30; 17,30

CURSUL VALUTAR*

VALORI ÎNREGISTRATE IERI, 5 DECEMBRIE 2001

Denumirea valutei	BNR	BCR		BRD		Banca Transilvania		Banca Agricolă		Bursa neagră	
		C	V	C	V	C	V	C	V	C	V
EURO	28133										
Forint	113	107	116			109	115			110	112
Dolar S.U.A.	31534	31475	31625	31380	31680	31500	31800	31450	32000	31300	31500
Marca germană	14384	14055	14554	14115	14480	14180	14400	14950	14400	13800	14100

AU PLECAT DINTRE NOI!

Flore Ioan (1920), Kiss Maria (1923), Șerban Pavel (1929), Szabadai Mihail (1930), Nestorovici Dănuț Sabin (1963), Jurj Andrei (2001), Vorkamyi Francisc Antoniu (1932), Dan Floare (1912), Oarga Ana (1924), Stupar Maria (1911), Lăcătuș Marius (1981), Szabo Ioan Adalbert (1912), Ando Tiberiu Ladislau (1931).

PREȚUL AURULUI

BANCA NAȚIONALĂ. Pentru gramul de aur de 24 K: prețul cu ridicata - 280.368 lei, iar prețul de achiziție - 252.331 lei. Prețuri înregistrate ieri.

PIAȚA NEAGRĂ. Aur 14 K: cumpărare - 150.000 lei/g, vânzare - 155.000 lei/g. **Aur 18 K:** cumpărare - 180.000 lei/g, vânzare - 200.000 lei/g.

HOROSCOP

Joi, 6 decembrie

Berbec (21.03-20.04). Starea de mulțumire în care vă aflați vă face mult mai receptiv la dorințele altor persoane. Nu uitați că un bun prieten pe care nu l-ați văzut de mult vă așteaptă cu nerăbdare.

Taur (21.04-20.05). Dacă vă veți concentra asupra pregătirilor strategiilor în cazul unei afaceri, veți reuși să organizați totul cum doriți. O persoană vă va mulțumi pentru un serviciu pe care i l-ați făcut.

Gemeni (21.05-20.06). Într-o problemă financiară trebuie să aveți multă răbdare. Lucrurile nu mai pot fi schimbate. Așa că cel mai bine este să vă obișnuiți cu noua situație.

Rac (21.06-22.07). Veți primi o invitație pe care ar fi bine s-o refuzați. Aceste zile se vor dovedi deosebit de liniștite, astfel că trebuie să știți să profitați.

Leu (23.07-22.08). Puteți fi mulțumit de rezultatele pe care le-ați obținut până acum. Ați avut parte de evenimente interesante și chiar de unele succese. Perspectivele pentru viitor sunt deosebit de bune.

Fecioara (23.08-22.09). Indecizia care vă stăpânește nu vă avantajează în nici un fel. Din contră, riscați să pierdeți ocazii importante pentru a vă afirma sau pentru a realiza lucruri însemnate.

MOCHETA
Arad, Piața Gării
Telefon 235.221
Mari ReDuCeRi DE PREȚURI
MONTAJ LA STANDARDE EUROPENE

Balanța (23.09-22.10). Din punct de vedere financiar situația este destul de cenușie, ceea ce nu este în măsură să constituie un motiv de bucurie, ci mai degrabă de nesiguranță. Profitați de farmecul dvs. personal și de simpatia de care vă bucurați în fața șefului și încercați să obțineți o mărire de salariu.

Scorpion (23.10-21.11). Frica de necunoscut tinde să vă blocheze simțurile, însă temerile dvs. și atitudinea pe care o adoptați sunt total nejustificate. La serviciu străduiți-vă să respectați cu strictețe termenele planificate pentru rezolvarea unor lucrări.

Săgetător (22.11-21.12). Punctualitatea trebuie să fie în aceste zile cuvântul de ordine pentru dvs. Pe plan sentimental, acordați mai mare atenție ființei dragi. Weekendul constituie o ocazie grozavă pentru a petrece împreună clipe de neuitat.

Capricorn (22.12-19.01). Ziua aceasta va fi deosebit de bogată în realizări și vă veți putea materializa numeroase idei și planuri pe care le aveți. Ziua ce urmează petreceți-o alături de ființa dragă.

Vărsător (20.01-20.02). Din punct de vedere financiar aveți mari probleme; stați rău cu banii tocmai când aveați de gând să faceți anumite investiții. Dacă vă străduiți puțin și vă puneți mintea la contribuție nu se poate să nu vă vină o idee care să contribuie la îmbunătățirea situației dvs. financiare.

Pești (21.02-20.03). Sunteți plin de energie și inițiativă și puteți rezolva cu multă ușurință și problemele cu grad de dificultate ridicat. Pe plan sentimental ar fi bine să reveniți cu picioarele pe pământ.

BANCA ROMÂNĂ PENTRU DEZVOLTARE
GROUPE SOCIETE GENERALE
SUCURSALA ARAD
Bulevardul Revoluției nr. 5-7
Telefon 057/253.280
Fax: 057/256.553

PRODUSE ȘI SERVICII BANCARE DESTINATE PERSOANELOR FIZICE

Depozite la termen
▼ în lei - cu plata dobânzii lunar
▼ în valută

Duratele de constituire a depozitelor
pentru depozite în lei: 7, 14, 21, 30, 60, 90, 180, 270, 365, 730, 1095 zile.
▼ pentru depozitele în valută: 30, 90, 180, 270, 365 zile.
▼ Pentru toate operațiunile efectuate în conturile de depozite (lei), *nu se percep comisioane*
▼ Depozitele constituite de persoanele fizice beneficiază de garantarea Fondului de Garantare a Depozitelor în Sistemul Bancar, în condițiile și limitele prevăzute de Ordonanța Guvernului nr. 39/1996, cu modificările ulterioare.

UTILITARE

PIEȚE, TÂRGURI

Astăzi, este zi de piață agroalimentară la Curtici, Sebiș, Bata, Cermei, Zădăreni, Ghioroc, Săvârșin, Secusigiu, Sântana, Târnova, Zăbrani, Zerind. Tot astăzi au loc târguri săptămânale la Curtici, Sebiș, Cermei, Săvârșin, Secusigiu, Zerind.

Mâine, vineri, se desfășoară târguri săptămânale la Ineu, Șepreuș, Șimand.

FARMACII DE SERVICIU

• Farmacia **„OMNIAFARM"**, Calea Aurel Vlaicu, Bl. Z28, cu program zilnic de la orele 8,00-22,00. Telefon 271724.

• Farmacia **REMEDIUM** Arad, B-dul Revoluției nr. 52-54. Program luni-vineri: 7,30-20,00, sâmbătă 8,00-14,00. Telefon 233195.

• Farmacia **„DOCTOR CIOBANU"**, str. Episcopiei nr. 11 (lângă Spitalul Matern). Program: luni-sâmbătă - 7,30-20,00. Telefon: 214961.

URGENȚE STOMATOLOGICE

Cabinetul de pe str. Crișan (în spate la Gionelli) are program non-stop. Telefon: 253794. Cabinetul din B-dul Revoluției nr. 62, ap. 17, între orele 9,00-19,00. Telefon: 256665.

ADMINISTRAȚIA FINANCIARĂ

Administrația Financiară a municipiului Arad: Asistență contribuabili (impozitul pe venitul global) - telefon 280633, 280733, int. 198.

TELEFON DE URGENȚĂ LA POLIȚIE: 955

„ADEVĂRUL" VĂ ASCULTĂ

La telefonul dimineții, 280944, între orele 9,00-12,00

● ***Subvenții pentru gaz cu... „cântec"***

D-na Hortensia Măcean, din Arad, str. Dorobanți nr. 9, a ținut să-și exprime nemulțumirea față de felul în care „oamenii care beneficiază de subvenții pentru gaz sunt plimbați pe drumuri". Dânsa mai spunea că „nu știu cum e posibil ca pentru fiecare hârtie să umblăm de ici-colo și nici măcar nu știm pentru ce."

Beneficiara acestui ajutor este de părere că „sumele compensate ar trebui să fie preluate direct de Distrigaz și să nu mai treacă prin acele centre."

Pentru a o lămuri pe d-na Măcean, am discutat cu un angajat al Primăriei care ne-a oferit mai multe date legate de această problemă.

„Persoanele care beneficiază de această subvenție și-au depus deja dosarele la centrele de care aparțin. Următorul pas este ca, după 10 decembrie, persoanele în cauză să se prezinte la centrele respective pentru a primi un borderou unde ei vor completa suma înscrisă pe factura pe care o primesc de la Distrigaz. Ar fi bine totuși ca oamenii să vină la centrul de care aparțin în momentul în care primesc factura de la Distrigaz asta pentru a nu face un drum în plus. După ce se completează borderourile (care sunt nominale) cu sumele respective, acestea urmează să ajungă la Primărie, unde vor fi semnate de d-l primar, urmând că în aproximativ două zile borderourile să fie ridicate de beneficiari de la centrele de care aparțin. Cu aceste borderouri beneficiarii se pot prezenta la Distrigaz, unde-și vor achita factura de gaz, având însă acea reducere înscrisă pe borderou."

Redactor de serviciu, R. M.

La telefonul după-amiezii, 280003, între orele 15,00-18,00

Batinaș Octavian (str. Gelu nr. 10, Grădiște), este nemulțumit că nu se mai pot achita la CEC amenzile aplicate de Poliție. El crede că ar fi mai convenabilă o astfel de metodă de plată.

Oachiș Angela (str. Crasna - Grădiște) spune că a întârziat doar cinci zile de la plata abonamentului la RCS și i-a fost tăiat cablul. Ea crede că ar fi putut să primească un avertisment înainte și că alți datornici sunt tratați cu clemență. Îi răspundem că în obligațiile contractuale pe care le are față de RCS, e specificat faptul că dacă nu achită la timp abonamentul, cablul va fi tăiat.

Viorel Chifar (Cuvin, nr. 470), întreabă care sunt condițiile de reînnoire a contractelor la CONEL. Îi răspunde ing. **Ovidiu Roșca** (CONEL - LIPOVA): „Noul contract se va face la sediul CONEL Lipova. Programul este de luni până vineri, între orele 8,00-15,00. Cetățeanul trebuie să aibă asupra lui o copie după contractul de casă, buletinul și ultima factură de plată a curentului electric. În cazul schimbării de titular se va percepe o taxă de 24.000 lei.

Redactor de serviciu, OLIMPIU BULZAN

Echipa de serviciu

GABRIELA GROZA – *secretar de redacție.*
Bianca Felea, Adela Pop, Ioan Leac, Dina Rujan,
Ramona Vidulescu – *tehnoredactare computerizată.*
Flavius Ghender, Doina Jurcă, Aurica Telcian, Dacian Toduța – *corectură.*

Consiliul Europei a ales Aradul

DOUĂ ZILE DE DISCUȚII PRIVIND COOPERAREA TRANSFRONTALIERĂ

● Presa va fi participant activ

În zilele de 13 și 14 decembrie, Aradul va fi gazda unui seminar privind cooperarea transfrontalieră, organizat de Camera de Comerț, Industrie și Agricultură Arad, împreună cu Consiliul Europei.

CCIA a invitat la acest eveniment circa 70 de persoane, reprezentanți ai primăriei, prefecturii, ai consiliului local, ai camerelor de comerț din euroregiunea DKMT, dar și ai mass-media și ai partidelor politice, ca participanți activi. Discuțiile, axate pe diverse teme (programe de colaborare transfrontalieră, parteneriate, probleme legale privind „munca transfrontalieră" în România, Ungaria, Iugoslavia, schimb de experiență, posibilități de colaborare pentru anul 2002) vor avea loc în sala 70 a Consiliului Județean.

„Județul Arad este de 5 ani membru al Euroregiunii DKMT (Dunăre-Criș-Mureș-Tisa) iar timp de doi ani CCIA a deținut președinția grupului de lucru economic al euroregiunii", a spus vicepreședintele CCIA, Lucian Palcău, în conferința de presă organizată ieri.

Acest prim seminar de la Arad va fi urmat de alte activități asemănătoare în anul viitor. „Ne bucură decizia Consiliului Europei de a lucra în teritoriu, direct cu autoritățile locale. În general, astfel de discuții se poartă cu autoritățile centrale, cu guvernele", a completat Nicu Grosan, director al Direcției Integrare Europeană din CCIA.

GERLINDE KNAP
Foto: **ONORIU FELEA**

De sărbători

SERVICIILE PUBLICE DIN PRIMĂRIE AU PROGRAMUL MODIFICAT

Pentru perioada sărbătorilor de iarnă programul serviciilor publice din cadrul Primăriei se modifică. Astfel, sâmbătă, 8 decembrie se lucrează cu publicul între orele 8-12. Pentru **Direcția Fiscală**, zilele de 8, 15 și 22 decembrie sunt lucrătoare, programul fiind între 8-12,30 (pentru încasarea impozitelor și taxelor locale). Zilele de 24 și 31 decembrie vor fi nelucrătoare.

Serviciul de **stare civilă** va avea următorul program: în 24 și 31 decembrie, program cu publicul între 8-12 (**pentru arhivă, nașteri, căsătorii**). La **„decese"**: în 24 și 25 decembrie programul va fi între 8-12, iar în 26 între 8-14,30; în 31 decembrie între 8-14,30; în 1 ianuarie 2002 între 8-12 iar în 2 ianuarie între 8-14,30.

G. K.

„ÎNTÂLNIREA DE DISEMINARE A PROIECTULUI EUROREGION PE ANUL 2001"

Centrul Zonal pentru Educația Adulților Arad organizează pe data de 8 decembrie 2001, la Teatrul de Stat Arad, ora 12,00, prezentarea și expoziția materialelor documentare, realizate în cadrul Proiectului „EUROREGION" la seminariile derulate pe anul 2001: ● Profilul localităților din Euroregiunea DMTC ● Realitățile Euroregiunii și Managementul comunicării ● Managementul instituției și corelarea metodologiei de lucru.

Direcția Silvică scoate la vânzare

5000 DE POMI DE CRĂCIUN

Pentru sărbătorile de Crăciun, Direcția Silvică Arad pune la dispoziție locuitorilor județului și municipiului 5000 de pomi de Crăciun din speciile brad, duglas și molid.

Prețurile sunt destul de accesibile și diferă în funcție de specie și de înălțime. Astfel, un brad cu înălțimea până la 1,5 m costă 80.000 lei, iar un molid 40.000 lei. Pentru un brad între 1,6 și 2,5 metri arădenii vor plăti 110.000 lei, iar pentru un molid 70.000 lei.

Cele mai mari prețuri se înregistrează la brazii înalți de 2,6-3 m - 140.000 lei, iar molizii de aceeași înălțime costă 90.000 lei.

Cantitatea de pomi de Crăciun poate fi suplimentată doar la specia molid.

Alexandru Pârv, directorul Direcției Silvice Arad, ne spunea: **„Pomii de Crăciun vor fi marcați numai de către personalul silvic împuternicit, iar documentele ce vor însoți transporturile sunt cele cu regim special, intrate în vigoare începând de la 1 decembrie a. c. Acești pomi pot fi achiziționați numai de la ocoalele silvice din municipiu și județ."**

SORINA AMBRUȘ

GARDIENII PUBLICI, ÎN ACȚIUNE

● **Dragoste mare!** A fost surprins și sancționat contravențional SEBU Petru din Arad, care a pătruns în incinta unei societăți comerciale din cartierul „Grădiște", împreună cu o femeie, în scopul întreținerii de relații sexuale.

● **Injurii la toaletă!** A fost amendat Berar Teodorel, din Arad, care a adresat injurii și expresii jignitoare casierei de la toaleta din Piața Obor.

● **Cerșetori.** A fost sancționat Andrei Săcărică, din Vladimirescu, care a obligat minora Fechete Alexandra să cerșească în intersecția Podgoria.

● **Iarbă călcată.** Pentru trecerea pe gazonul destinat spațiului verde, a fost ars la buzunar Anghel Claudiu Ionuț, din Arad.

● **„Comerț".** Au mai fost sancționați pentru acte de comerț desfășurate în condiții necorespunzătoare pe domeniul public, următorii: Pădure Petrișor din București, Radu Mircea din Arad, Tandica Ana din Arad, Grigore Viorica din Arad.

● **Urgență.** „La Centrul de primire minori a fost predat în regim de urgență Ciucur Cristian din Arad", ne-a mai informat dl. Ioan Klein, comandantul Gardienilor publici ai județului Arad.

ATENȚIE LA CONSUMUL DE GAZ ÎNTRE ORELE 18 - 22

Deși temperaturile cu minus nu și-au intrat în drepturi, presiunea gazului metan începe să joace feste consumatorilor casnici. În seara zilei de luni, au sesizat acest aspect cititori ai ziarului „Adevărul" domiciliați în cartierul Grădiște. Care este cauza presiunii scăzute a gazului metan am aflat de la directorul sucursalei Distrigaz Arad, **Ovidiu Nilă**: **„Situația este generată de importul de gaz aflat în derulare. Până la echilibrarea sistemului, presiunea va fi relativ scăzută, în special în intervalul maxim de consum, între orele 18-22."**

Directorul Nilă apreciază că timp de o săptămână presiunea gazului va fi scăzută și recomandă consumatorilor ca în acest interval, în special, la orele de consum maxim, consumatorii să fie deosebit de prudenți.

T.M.

PE ȘOSELE

La Vinga, **Budai Mihai** (38 ani), din localitate, conducea autoturismul AR-04-CCS, când a surprins și accidentat ușor pe **Cotuna Leontin** (44 ani), care aflându-se în stare de ebrietate a căzut în fața autoturismului. ■ Patrula de noapte a Poliției l-a surprins pe **Lucaciu Marin Adrian**, din Sacna, județul Neamț, care sustrăgea bunuri din autoturismul AR-05-JOP, ce era parcat pe o arteră principală a municipiului. ■ Este cercetat în stare de libertate **Stepan Teodor Florin** (24 ani), din Buteni, fără ocupație, care a condus pe drumurile publice un autoturism fără însă a poseda permis de conducere. ■ Prezentat Parchetului, **Lingurar Nicolae** (31 ani) a fost introdus în arest deoarece a sustras un radiocasetofon din autoturismul AR-44-DIM, proprietatea lui D.A., din Arad.

Moș Nicolae, la Centrul de Plasament nr. 1

Peste 140 de copii cu vârste între unu și trei ani. Copii abandonați de părinți. Copii care primesc îngrijire și căldură sufletească la Centrul de Plasament nr. 1 (str. V. Babeș).

Sunt prea mici să-și pregătească ghetuțele și să-l aștepte pe Moș Nicolae în prag de seară. Tocmai de aceea, studenți ai Facultății de Teologie Ortodoxă din Arad i-au vizitat ieri după-amiază. Cei mici și-au întins mânuțele și au primit cu ochi zâmbitori dulciuri, fructe, îmbrățișările studenților și ale preoților **Ștefan Negreanu** - profesor la Facultatea de Teologie Ortodoxă din Arad și **Flavius Tîrlea** - părinte cu activitate misionar-caritativă. Ieri, la Centrul de Plasament nr. 1 copiii s-au bucurat de darurile Moșului.

T. M.

AMENDAMENTE PENTRU PĂȘUNEA DIN HĂȘMAȘ

În ultima săptămână, specialiști agronomi au efectuat un studiu agrochimic privind calitatea celor 2100 ha de pășune comunală. „S-a demonstrat că PH-ul din sol este destul de scăzut, iar calitatea pășunii lasă de dorit. Astfel, prin Direcția Agricolă am reușit să aducem din Tg. Mureș anumite amendamente pentru sol. Distribuția se face în mod gratuit, timp de cinci ani", a relatat viceprimarul Popovici.

M. M.

La Archiș,

SE EXTINDE REȚEAUA ELECTRICĂ

Primăria din Archiș în colaborare cu Ocolul Silvic Beliu, Conel și Elco au început deja lucrările pentru extinderea rețelei de energie electrică la locul de captare a apei de unde sunt alimentate localitățile Groșeni și Bârzești. Este vorba de o distanță de 2,5 km. „Avem procurate materialele necesare, gropile sunt săpate, iar în maximum două luni de zile preconizăm că lucrarea va fi finalizată" spune Nicolae Valea, primarul comunei Archiș.

A.B.

40 DE MILIOANE PENTRU CORPURI DE ILUMINAT

Primăria din Beliu a achiziționat corpuri de iluminat în valoare de 40 de milioane de lei ca „măcar în perioada sărbătorilor comuna să fie cât mai bine luminată", după cum spune Pavel Țica, primarul localității Beliu. Montarea lor a început de câteva zile. Becurile care funcționează pe bază de fotocelulă vor fi montate pe străzile cu circulație intensă, nefiind posibilă acoperirea întregii comune.

A. B.

Distribuitor Autoriz dialog

Tombola de Revelion pentru toti abonatii lunii Decembrie; premii:

3 televizoare color

Cadou: suport universal pentru masina la orice cumparare !

ALCATEL 302
Dual Band, 112g, vibratii, WAP, alarma, ceas, data, hands free
899.000* lei
* fara TVA, pentru Dialog Inedit si Dialog Free

NOKIA 3310
Dual Band, 133g, vibratii, alarma, ceas, data
1.850.000* lei
* fara TVA, pentru Dialog Inedit si Dialog Free

30 de minute gratuite lunar pentru primele 3 luni* daca te abonezi la Dialog in perioada 16 noiembrie - 31 Decembrie 2001
+ 3 luni de abonament gratuit

* pentru Dialog Inedit si Practic, minutele gratuite sunt in retea, iar pentru Dialog 60- Dialog 1000 minutele gratuite pot fi utilizate in orice retea.

www.rom-com.ro
ROMCOM shop
Arad
B-dul Revolutiei 76 Tel. 213 134
(Agentia de turism Zarandul)
(2360335)

VOM CĂLĂTORI FĂRĂ VIZE?

Miniștrii de interne ai țărilor Uniunii Europene vor hotărî, mâine, în a doua zi a reuniunii Consiliului miniștrilor de Interne și ai Justiției, dacă elimină obligativitatea vizelor pentru românii care călătoresc în spațiul Schengen.

Surse apropiate președinției belgiene a UE au declarat corespondentului MEDIAFAX la Bruxelles că decizia va fi probabil favorabilă românilor.

România este singura țară candidată la UE încă supusă obligativității vizelor Schengen, vizele pentru bulgari fiind eliminate efectiv în luna aprilie 2001, după ce în decembrie 2000, Consiliul miniștrilor de Interne și ai Justiției a decis eliminarea obligativității vizelor.

Miniștrii de interne ai UE au cerut garanții autorităților române pentru a se asigura că eliminarea vizelor nu va aduce un val de imigranți ilegali pe teritoriul UE. Printr-o hotărîre de guvern care a intrat în vigoare la 1 decembrie, autoritățile române au stabilit anumite condiții în care românii pot pătrunde în spațiul Schengen, iar un ordin al Ministerului de Externe a stabilit sumele pe care românii trebuie să le aibă asupra lor pentru a putea călători în spațiul UE.

Astfel, românii pot călători în spațiul Schengen dacă dovedesc că sunt în posesia a 100 de euro pentru fiecare zi petrecută în țările Schengen și a 50 de euro pe zi pentru țările vecine României. Mai mult, ei trebuie să aibă asigurare medicală pe timpul călătoriei și să aibă un bilet dus/întors sau carte verde. Aceste condiții nu se aplică cetățenilor români care călătoresc în spațiul Schengen pentru manifestări culturale, științifice sau de altă natură profesională. Persoanele care sunt invitate într-o țară Schengen de o persoană apropiată nu trebuie să îndeplinească aceste condiții, dar trebuie să fie în posesia unei invitații oficiale din partea persoanei care îi va lua în primire în țara Schengen respectivă.

Aceste condiții vor fi revăzute periodic, în special pentru a coborî baremul sumei de bani stabilite. Dacă nu se constată abuzuri și nu există pericolul ca imigrația din România înspre țările Schengen să crească în urma eliminării vizelor, această sumă va fi redusă. Bulgaria, pentru care vizele Schengen au fost eliminate în primăvară, a stabilit că cetățenii bulgari care călătoresc în zona Schengen trebuie să fie în posesia a 20 de euro pe zi.

Spațiul Schengen cuprinde 13 țări ale UE: Austria, Belgia, Danemarca, Finlanda, Franța, Germania, Grecia, Italia, Luxembourg, Olanda, Portugalia, Spania și Suedia. Două țări ale UE, Marea Britanie și Irlanda, nu fac parte din spațiul Schengen.

Vama Nădlac

PESTE 800 DE CARTUȘE ÎN ROATA DE REZERVĂ

Vameșii de la Nădlac au descoperit, marți, 830 de cartușe ascunse în mașina unui cetățean italian care intenționa să intre în România, informează Direcția Generală a Vămilor.

Marți seara, la frontieră a ajuns un autoturism Mercedes 600, cu număr de Roma, condus de cetățeanul italian Fabio Calabresi. Întrebat de lucrătorii vamali dacă are ceva de declarat, bărbatul a răspuns negativ. Vameșii au efectuat un control total al mașinii, descoperind sute de cartușe de calibru 12 milimetri ascunse în locașul roții de rezervă, sub scaun, între arcuri, în portbagaj, lîngă acumulator și într-o geantă cu fund dublu.

Cartușele au fost predate Poliției de Frontieră Nădlac, care va continua cercetările.

În cazul dublului asasinat

APAR SUSPECȚII...

Așa după cum ați putut citi din ziarul nostru de ieri, lațul suspecților care i-ar fi putut asasina pe **Cristina Condrat** și **Florin Vălean** se strânge. Polițiștii au deja mai mulți suspecți pe care îi verifică îndeaproape. Cert este faptul că dublul asasinat n-a fost comis cu scopul de jaf, ci a fost o reglare de conturi în stil mafiot. Surse din Poliție ne confirmă faptul că asasinii sunt în număr de trei, ei aflându-se deja în vizorul Poliției. În aceste zile se vor confrunta probele pentru a se dovedi vinovăția lor.

S. G.

Ungaria a revocat ordonanța care obliga turiștii să aibă 5.000 de forinți pe zi

Ungaria a revocat ordonanța care prevedea obligativitatea prezentării a 5.000 de forinți pe zi pentru turiștii care călătoresc în acest stat, luînd în considerare opiniile maghiarilor care trăiesc în afara granițelor acestei țări, transmite MTI

Astfel, cei care vor călători în Ungaria vor prezenta la graniță numai 1.000 de forinți pentru o zi de ședere, sumă care era necesară și pînă în prezent.

Premierul Orban Viktor a spus că maghiarii de peste hotare "au primit, dih punct de vedere spiritual, foarte negativ ordonanța", iar noul regulament permitea vameșilor efectuarea unor controale asupra călătorilor pentru a stabili dacă dispun sau nu de 5.000 de forinți pentru fiecare zi de ședere. Din acest motiv, Guvernul a revocat ordonanța.

Introducerea ordonanței a fost motivată prin faptul că fiecare țară poate să se apere de acei străini care nu au bani să se întrețină. Regulamentul revocat prevedea ca, începînd din ianuarie 2002, cei care călătoresc în Ungaria trebuie să aibă asupra lor cel puțin 15.000 de forinți. Această sumă ar fost de ajuns pentru o ședere de doar trei zile în Ungaria, și pentru fiecare zi în plus ar fost necesari alți cinci mii de forinți.

Liga Campionilor

Aseară, s-au disputat ultimele meciuri din acest an în cadrul celei mai importante competiții europene la nivel de cluburi, UEFA Champions League. Ele au contat pentru etapa secundă a celei de-a doua faze a grupelor și s-au încheiat cu următoarele rezultate:

Grupa A:

* Manchester United - Boavista Porto 3-0 (1-0). Au marcat: van Nistelrooy (min. 32, 62), Blanc (min. 55).

* Nantes - Bayern München 0-1 (0-0). A înscris: Sergio (min. 65).

Grupa B:

* F.C. Barcelona - Galatasaray 2-2 (0-2). Au înscris: Saviola (min. 49, 65) respectiv Ümit (min. 4), Fleurquin (min. 41).

* A.S. Roma - F.C. Liverpool 0-0.

JOI, 6 DECEMBRIE 2001

TVR 1
7,00 Jurnalul de dimineață
7,29 TVR: 45 de ani în 45 de secunde - rel.
7,30 Strict necesar. Magazin
8,10 Justițiarii - rel.
9,00 Inimi păcătoase - rel.
10,00 Cu ochii'n 4 - rel.
11,00 TVR Iași
13,00 Nu uita că ești român - rel.
13,59 TVR: 45 de ani în 45 de secunde - rel.
14,00 Jurnalul de prânz
14,30 Memoria exilului românesc - rel.
15,15 Eveniment
16,00 Convietuiri
16,30 Panorama
17,00 Vino să vezi!
17,45 Visând la Hollywood - s.
18,20 Corect
18,25 Justițiarii - s.
19,15 Avanpremieră. Știri. Sport
19,35 Becker - s.
19,59 TVR: 45 de ani în 45 de secunde
20,00 Jurnal. Meteo. Sport
20,30 De ce suferă Schimanski - f., partea a doua
22,05 Reflecții rutiere
22,20 Euroatlantica
23,19 TVR: 45 de ani în 45 de secunde - rel.
23,20 Jurnalul de noapte

TVR 2
7,00 Femeia misterioasă - rel.
8,00 Veni, video, vici!
8,15 Desene animate - rel.
9,30 Tribul - s.
10,00 Prietenii lui Piticot - rel.
10,55 Știri
11,00 Tradiții - rel.
11,30 Medalion de interpret - rel.
12,00 Călătorind prin țară - rel.
12,30 Tată, am încurcat-o! - s.
12,55 Femeia misterioasă - s.
13,40 Desene animate
14,55 Știri
15,00 Toți, împreună
16,00 Tribuna partidelor parlamentare
16,30 Din coasta Evei
17,30 Tribul - s. rel.
18,00 Afaceri la cheie
18,30 Știri
18,40 Marionete
19,30 Handbal feminin: România-Suedia, la CM, Italia, 2001
21,05 Insula visurilor împlinite - s.
21,45 Videoclipuri
22,00 Telejurnal
22,30 Jocul puterii - f., partea a doua
0,10 Sport Plus - rel.

PRO TV
7,00 Bună dimineața! * Omul care aduce cartea
8,00 Știrile Pro TV - Ziarul dimineții tale
9,00 Tânăr și neliniștit - rel.
10,00 Melrose Place - s.
10,45 Profeții despre trecut - rel.
11,45 Dharma și Greg - s.
12,15 Dosarele X - s.
13,00 Detectiv în Vancouver - s.
14,00 Prima lovitură a lui Jackie Chan - rel.
16,00 Tânăr și neliniștit - s.
17,00 Știrile PRO TV
17,35 Căsătorie în direct
17,50 Teo
18,45 Dăruiești și câștigi!
19,00 Știrile PRO TV
20,00 Dennis pericol public 2 - f. SUA, 1998
22,00 Știrile PRO TV
22,40 Căsătorie în direct
22,55 Ro
23,00 Provest cu Bogdan Chirieac
0,00 Lege și ordine - s.
1,00 Căsătorie în direct
1,15 Culoarea dragostei - f. SUA, 1994
3,15 Melrose Place - rel.
4,30 Dosarele X - rel.
5,15 Detectiv în Vancouver - rel.
6,00 Teo - rel.

TV ACASĂ
7,00 Știrile de Acasă - rel.
7,30 La casa de vis - rel.
8,00 Amor latino - rel.
9,00 Rază de lumină - rel.
9,30 Prima dragoste - rel.
10,05 Acasă la bunica - rel.
10,15 Betty cea urâtă - rel.
11,15 De 3 x femeie - rel.
12,15 Dădaca - rel.
12,40 Terra nostra - rel.
13,40 Iubire fără limite - s.
15,30 Războiul pasiunilor - s.
16,30 Dragoste nebună - s.
17,20 Acasă la bunica
17,30 Amor latino - s.
18,20 Căsuța poveștilor
18,30 Știrile de Acasă
19,00 Rază de lumină - s.
19,30 Prima dragoste - s.
20,00 Betty cea urâtă - s.
21,00 De 3 x femeie
22,00 Terra nostra - s.
23,00 Dădaca - s.
23,30 Știrile de Acasă - rel.
0,00 90-60-90 Fotomodele - s.
0,50 Sânge din sângele meu - s.
1,30 De 3 x femeie - rel.
2,30 Muzica de Acasă
3,45 Acasă la români - rel.
5,45 Doctorul casei - rel.

HBO
8,00 Cine vrea pielea lui Roger Rabbit? - aventuri, SUA, 1998
9,45 The Suburbans - comedie, SUA, 1999
11,10 Duelul - polițist, România, 1981
13,00 Viața e frumoasă - dramă, Italia, 1997
14,55 Turnul de control - dramă, SUA, 1999
16,55 Fortăreața 2 - acțiune, SUA, 1999
18,30 Pledoarie pentru dragoste - comedie, Marea Britanie, 1998
20,00 Povestea lui Alvin Straight - dramă, SUA/Franța, 1999
21,55 Impact nimicitor - SF, SUA, 1998
23,55 Go - acțiune, SUA, 1999
1,35 Warlock 3: Sfârșitul inocenței - horror, SUA

PRIMA TV
7,00 Salvați de clopoțel - rel.
8,00 Prima Mix!
12,45 Video civica
13,00 Chemarea străbunilor - rel.
14,00 Cronica cârcotașilor - rel.
15,00 Vânătoarea comorilor - s.
16,00 Salvați de clopoțel - s.
17,00 Impact
17,30 Real TV
18,00 Focus
19,00 Camera de râs
19,30 Strada Milion
20,00 AloMania - Romică Țociu și Cornel Palade - umor
22,00 Real TV
23,00 Focus Plus
23,30 Vânătoarea comorilor - rel.
0,25 Clip Art - rel.

TELE 7 ABC
8,00 Muzică
9,59 Telecaricatura zilei - rel.
10,00 La ordinea zilei - rel.
11,15 Muzică
12,00 Reporter Tele 7 - rel.
12,30 Buletin de știri
12,40 Reporter Tele 7 - rel.
13,30 Muzică
15,30 Documentar
16,00 Muzică
18,00 Documentar
18,30 As show
19,29 Telecaricatura zilei
19,30 La ordinea zilei
20,40 Video-civica
21,00 Telejurnal
21,45 Loto. Joker. Pariul Trio
21,50 Documentar
22,30 Telemedicina
23,30 Loto. Joker. Pariul Trio
23,45 Muzică
7,00 Telejurnal - rel.

ANTENA 1 – TV ARAD
7,00 Observator
7,50 Sport
8,00 Cafeaua cu sare
9,00 Știri TVA - rel
9,30 Video civica - rel.
9,40 Emisiune în lb. germană - rel.
10,00 Îmbrățișări pătimașe - s.
12,00 Noaptea târziu... - rel.
13,00 Știrile amiezii
13,15 Din Dragoste - rel.
15,30 Divertisment
16,10 Pactul de stabilitate
16,30 Publicitate, Promo
16,45 Știri TVA
17,15 Milagros - s.
19,00 Observator
19,50 Sport
20,00 Zborul spre casă! - aventuri, SUA, 1996
21,57 Publicitate, Promo
22,00 Observator
22,15 Ediția de noapte TVA
22,30 Sport
22,35 Marius Tucă Show
23,35 Noaptea târziu cu Mircea Badea
0,35 Observator - rel.
1,30 Suflet rebel - s.
3,00 Casa de pe plajă - s.
4,30 Marius Tucă Show - rel.
5,30 Milagros - rel.

TV RCS
8,30 Cafeaua de dimineață
9,30 Desene animate
10,00 Mistere și farmece - doc.
10,30 Maniac Mansion - comedie
11,00 Știrile RCS - rel.
11,45 Un jaf aproape perfect - film
13,15 Seniora Tentacion - s.
14,00 Știrile RCS - rel.
14,35 Când inima așteaptă - film
15,00 Deșertul vorbește - s.
15,30 Seniora Tentacion - s.
15,50 Dedicații muzicale
16,00 Emisiune în limba maghiară
17,00 Cultural - rel.
18,00 Frumusețe și stil - rel.
18,15 Știrile RCS
19,00 Documentar
19,52 Dedicații muzicale.
20,00 Viva la Fiesta - divert.
21,30 Tradiții și folclor
22,00 Știrile RCS
22,35 Sfârșitul petrecerii - film
24,00 Erotica

RADIO EUROPA FM (89,3 MHz)
6,00-10,00 Deșteptarea - cu Gabi Dobroiu (7,00 Jurnalul de dimineață); 10,00 Europa Express cu George Zafiu; 13,00 Jurnalul de prânz; 13,30 România în direct cu R. Turcescu; 14,00 Drum cu prioritate cu Radu Constantinescu; 18,00 Jurnalul de seară; 18,30 Interviurile Europa FM; 19,00 Clubul de seară cu Denis Ciulinaru; 22,00 Jurnalul de noapte; 22,30 Infomania cu Dan Goanță; 23,00 Europa lângă tine.

RADIO PRO FM (92,1 MHz)
3,00-5,00 MUZICĂ; 5,00-5,30 BULETIN DE ȘTIRI la fiecare sfert de oră; **5,30-7,00 PRO FM PÂNĂ LA UNU** cu Ramon Cotizo; **7,00-10,00 PRO FM PÂNĂ LA UNU** cu Flavius Esnican; **10,00-13,00 PRO FM PÂNĂ LA UNU** cu Mihai Dobrovolschi; **13,00-14,00 13-14 CU ANDREI; 14,00-17,00 POFTIM PRO FM** cu Călălin Lăpușcă; **17,00-19,00 PRO FM E AICI; 19,00-22,00 ASCULTĂ-ȚI MUZICA** cu Andi Moisescu; **22,00-23,00 AUTO PRO FM CLUB; 23,00-2,00 PRO FM BY NIGHT** cu Vlad Craioveanu.

RADIO ARAD & RADIO CONTACT (99,1 MHZ)
6,00 Lupta cu somnul; 8,00 Matinal cafe; 10,00 Tovarășii mei; 12,00 Pulsul zilei; 14,00 Radiomagazin Deutsche Welle; 15,00 Muzica așa cum vrei; 17,00 Muzica generației în loden; 18,00 Radiomagazin Radio France International; 19,00 Bună seara, Arad!; 20,00 Ce și pentru cine?; 21,00 În arșița muzicii; 23,00 Contact FM.

RADIO TIMIȘOARA
6,00 Ceasurile dimineții; 8,00 Muzică populară cu dedicații de Sf. Nicolae; 10,00 De zece ori România; 11,00 Muzică populară cu dedicații de Sf. Nicolae; 12,00 Miez de zi la polul vest; 13,00 Emisiune în lb. germană; 14,00 Emisiune în lb. maghiară; 15,00 Emisiune în lb. sârbă; 16,00 Actualitatea în 60 de minute; 17,00 Carusel cultural; 18,00 Actualitatea radio; 18,10 Un răspuns pentru fiecare; 19,00 Radiojurnal; 19,15 Vârful de lance; 20,05 Școala pământului; 20,50 Călătorie în lumea poveștilor; 21,00 Curierul de seară.

RADIO SEBIȘ
6,00-9,00 Cronica cârcotașilor - (p)
9,00-10,00 Precinie, precinie
10,00-12,00 Cafeaua de zece
12,00-15,00 21 Expres
15,00-16,00 Bună ziua oameni buni - muzică populară
16,00-19,00 Magazin 21
19,00-20,00 Sus, paharul, fiecare - muzică populară
20,00-22,00 E seara ta!
20,30-21,00 Cu alți ochi
22,00-23,00 Lecții particulare - (p)
23,00-6,00 21 Night Hits - (p)

Redacția Adevărul nu își asumă răspunderea pentru modificările ulterioare intervenite în programele Radio - TV

„RADU GHIDĂU S-A AUTOEXCLUS, SPUNÂND CĂ PNȚCD ESTE UN PARTID MORT”

* Interviu cu d-l VASILE CIOBANCAN, președintele PNȚCD Arad

În urma diverselor materiale apărute în presă, referitoare la „pregătirea” Conferinței Județene de alegeri la PNȚCD, am dorit să aflăm poziția președintelui în exercițiu, d-l Vasile Ciobancan. Am pus ghilimele la „pregătire”, pentru că în opinia unora aceasta nu înseamnă decât eliminarea potențialilor contracandidați ai vicepreședintelui partidului și Consiliului Județean Arad, Claudiu Cristea. De menționat că la unele întrebări adresate d-lui Ciobancan au răspuns, conform „democrației de partid” din PNȚCD, și Claudiu Cristea, Aurel Mladin și Cosmin Galu, care erau prezenți. Cu acordul d-lui Ciobancan, contabilizăm toate răspunsurile pe „fișa” domniei-sale.

– D-le președinte, Biroul Județean a ajuns la concluzia că Radu Ghidău, fost deputat PNȚCD, nu poate candida la președinția organizației județene, pentru că nu mai este membru PNȚCD. Detaliați, vă rog.

– Conform Statutului, Radu Ghidău decade din calitatea de membru pentru că nu și-a plătit cotizația șase luni la rând. Biroul Județean a constatat acest lucru.

– Totuși, lumea zice că l-ați „lucrat” pe Radu Ghidău, ca să nu mai poată candida împotriva lui Claudiu Cristea.

– Este fals, nici vorbă de așa ceva. Pur și simplu, Radu Ghidău nu a mai venit deloc pe la partid, nu și-a plătit cotizația. Conform Statutului, s-a autoexclus, fără să mai fie nevoie să-l sancționăm.

– Totuși, nu l-ați avertizat ce poate păți? Poate că nu știa Statutul sau nu l-a înțeles, pentru că s-a schimbat de trei ori într-un an de zile.

– L-am rugat în repetate rânduri să vină la partid, să-și plătească cotizația, să participe la ședințe. Știți ce mi-a răspuns? Că „la ce să vin la un partid mort, când am treburi mult mai importante?”

– Stăruie, totuși, impresia că toți contracandidații lui Claudiu Cristea sunt eliminați fără scrupule. Care este situația celuilalt contracandidat, Cristian Sorin Ilea?

– Oficial, nimeni nu a depus până acum moțiunea pe baza căreia candidează, dar știm că d-l Ilea o are gata întocmită. Oficial, oricine poate să-și depună candidatura în termenul stabilit, cu cinci zile înainte de Conferința Județeană.

– D-l Ilea are vechimea necesară pentru a candida?

– Da. S-a înscris în PNȚCD Arad în 10.08.2000, deci are vechimea de minimum un an și nu mai este nevoie să apeleze la acordul Conferinței județene, care poate să aprobe reducerea vechimii la jumătate.

– În schimb, ce va face d-l Ilea dacă nu va fi ales delegat la Conferința Județeană? Comitetul Municipal alege delegații prin vot secret. Dacă nu îl aleg?

– Dacă nu îl aleg; evident, nu poate participa la Conferința Județeană și nu mai poate candida.

– Este posibil?

– Orice este posibil, dar nu și probabil. Dacă organizația din care faci parte nu te alege nici măcar ca delegat, ce rost are să mai candidezi? Sigur, este doar o discuție despre posibilități. Posibil este și să nu ținem Conferința Județeană pe data de 19 ianuarie 2002, dacă ne invadează extratereștrii.

– Câți membri are în județ la ora actuală PNȚCD Arad?

– În jur de 2200, conform inventarierii pe care aproape că am definitivat-o.

– În mod normal, dacă este așa cum spuneți, în cele 75 de organizații trebuie să aibă funcții minimum 150 de oameni. Toți și-au plătit cotizațiile? Nici unul nu a „uitat” șase luni să o plătească?

– Știu ce vreți să spuneți. Mai sunt câțiva cu întârzieri, dar nu de șase luni și, oricum, ei nu sunt membri ai Comitetului Județean sau ai Biroului. Ghidău este singurul membru marcant în această situație. Pardon, a fost, pentru că nu mai este nici măcar membru.

– De la început am discutat despre eliminarea contracandidaților lui Claudiu Cristea. Or, problema este alta: cum s-a ajuns la vehicularea promovării lui Cristea, când el a declarat că nu va candida, omul sprijinit din toate puterile urmând a fi Ovidiu Marian?

– Am discutat foarte mult pe această temă și am stabilit că în nici un caz Ovidiu Marian și Claudiu Cristea nu vor fi contracandidați. Claudiu Cristea intra în calcule doar dacă Ovidiu Marian renunța să candideze.

– Și a renunțat?

– Deocamdată nu și-a exprimat dorința de a candida.

– Dacă totuși se răzgândește, își va retrage Claudiu Cristea candidatura?

– Vom analiza situația și vom vedea ce este de făcut. (N.N. - evident, răspunsul i-a aparținut lui Claudiu Cristea și a fost întărit de către intervievatul nostru).

SIMION TODOCA

Daruri de Moș Nicolae

Organizația PRM din cartierul Aurel Vlaicu s-a gândit să le facă o bucurie copiilor de la grădinița și de la școala din Ceala, de Moș Nicolae. Iosif Crețiu, președintele PRM Aurel Vlaicu, s-a gândit la această instituție pentru că știa situația destul de dificilă în care își desfășoară activitatea. Copiii de la grădiniță (educatoare Neluța Luciu) și cei din clasele I-IV (învățătoare Alexandra Șimăndan) le-au oferit, foarte emoționați, un spectacol vizitatorilor. Aceștia au recitat poezii și au interpretat colinde tradiționale românești.

Copiii au primit diferite cadouri, însă Iosif Crețiu speră ca gestul său simbolic să determine autoritățile și comunitatea locală să acorde mai multă atenți și sprijin unităților de învățământ de la periferiile orașului, care se află de obicei în situații dificile.

Pentru a veni în ajutorul celor cu posibilități materiale reduse, PRM Aurel Vlaicu a anunțat că, în fiecare miercuri între orele 17-20, la sediul de pe strada Poetului nr. 5, prof. Vasile Diaconu va acorda gratuit meditații la matematică pentru examenul de capacitate. Sunt așteptații copiii membrilor de partid, dar și cei ai simpatizanților.

F. GHENDER

Titus Gheorghiof, deputat PNL:

„PRM-UL A VRUT SĂ COMPLETEZE MOȚIUNEA NOASTRĂ DE CENZURĂ”

După cum se știe, PNL a pregătit o moțiune de cenzură în legătură cu pierderea autorității statului în județele Harghita și Covasna. Pentru a semna moțiunea, PRM a pus niște condiții pe care PNL le-a refuzat și, ca urmare, moțiunea de cenzură nu mai poate fi înaintată. Pentru a afla ce condiții a pus PRM-ul, l-am contactat pe deputatul Titus Gheorghiof, care ne-a declarat: „PRM-iștii, motivând că sunt mai mulți decât noi, au dorit să aducă anumite completări la moțiunea noastră. Nu am fost de acord, erau niște completări care nu se potriveau cu punctul de vedere liberal. Oricum, după câte știu eu, pe data de 12, primul ministru își va asuma răspunderea. Conform Constituției, în termen de două zile după asumarea răspunderii putem depune moțiunea de cenzură. Nu se va mai pune problema ca PRM-ul să nu fie alături de noi, pentru că se schimbă datele problemei.”

S. TODOCA

Pulsul străzii ARĂDENII CONFUNDĂ PUR CU PUNR

Pe eșichierul politic românesc este o adevărată încâlceală de partide, în care electoratul nu mai știe să se descurce. Oamenii mai identifică niște partide prin expresia „partidul lui Cutare”, în funcție de cât de cunoscut este liderul. Puși în fața unor inițiale ale diverselor partide, foarte puțini reușesc să descifreze ce fel de partid se ascunde în spatele acelor inițiale. Într-un scurt raid, am încercat să vedem ce înțeleg simplii trecători pe stradă dintr-o înșiruire de inițiale. Nu ne-am hazardat să întrebăm dacă știe omul ce înseamnă PUPD sau PSMR sau PNDC, limitându-ne în general la PDSR (PSD), PUR și PPC (Partidul Popular Creștin, proaspăt creat și încă neînregistrat la TMB). PDSR, respectiv PSD, au știut toți ce înseamnă, în timp ce de PPC nu a auzit nici unul, însă iată s-au dumirit imediat despre ce este vorba când le-am spus că este partidul lui Lupu, Marga și Chiriță. Surprinzător, aproape toți, când i-am întrebat de PUR, au răspuns fără ezitare: „Partidul Unității Românilor”, confundând PUR cu PUNR. Dar, iată câteva dintre răspunsuri...

Prof. univ. Herbei .... (Universitatea din Timișoara - 53 ani)

„PDSR? Partidul Democrației Sociale din România, transformat în PSD, adică Partidul Social Democrat. PUR? Partidul Unității... ba, nu, este Partidul Umanist Român. PPC? Nu am auzit. UDMR? Sigur că știu, dar dacă e s-o luăm corect, nu este partid.”

Lei Teodor, 72 ani

„PDSR nu mai e PDSR, e PSD, Partidul Social Democrat. PUR... nu e ăsta cu unitatea românilor? PPC? Nu am auzit.”

Marius Lugojan, 48 ani

„PDSR nu mai există, e Partidul Social Democrat. PUR este Partidul Unității Românilor. De PPC nu am auzit.”

Petru Bălan, 44 ani

„PSD e Partidul Social Democrat, fostul PDSR. PUR este Partidul Unității Române, ăsta e, nu? A, stați că ăsta e ăla al lui Voiculescu, ăla cu umaniștii. UDMR? Nu mai întrebați, că ăsta-l știe toată lumea. PPC? Nu o fi ăla rupt din țărăniști? PSM? Normal, Partidul Socialist al Muncii.”

Bădoi Marcela, 51 ani

„PSD, Partidul Social Democrat. PUR, Partidul Umanist Român. PUNR, Partidul Unității Naționale a Românilor. Partidul lui Lupu și Marga? Da, am auzit de el, dar nu știam că îi spune PPC, cum spuneți dumneavoastră.

Sfăt Viorel, 69 ani

„PSD, Partidul Social Democrat, fost PDSR, actualul partid la guvernare. PUR? Partidul Unității Naționale? PPC? Nu am auzit de el. A, ziceți că așa se numește partidul pe care vrea să-l facă Lupu și Chiriță? Mai bine nu îmi spuneați de el. Eu am fost țărănist și când a început balamucul și fuga după ciolan, am plecat și i-am lăsat. Sunt mai răi decât comuniștii, se freacă tot timpul unul pe altul ca să ajungă mai repede la ciolan.”

Ștefănescu Mircea, 47 ani

„PDSR, Partidul Democrației Sociale din România s-a transformat în PSD, Partidul Social Democrat. PUR, Partidul Umanist Român. PPC? Partidul Pensionarilor, parcă. A, e partidul lui Marga? Parcă popular creștin îi zice, cam așa ceva.”

Roșca Ioan, 41 ani

„PSD? Partidul Socialist Democrat. Nu socialist, social. PUR? Nu PUNR îi zice? A, e altul? Se mai înființează vreunul? Nu-s destule? PPC? Aia ce o mai fi? PSM, sigur că știu, Partidul Socialist al Muncii, dar nu știu care mai e președinte după ce-a murit Verdeț. Sasu? N-am auzit de el. Mai bine scrie acolo că și la Șepreuș, ca peste tot la țară, a dat Dumnezeu să se facă porumbul și nu pot să-l vândă oamenii, că prețul este o bătaie de joc. Au dat oamenii milioane pe motorină, pe lucrări și acum trebuie să dea porumbul în piață pe nimic.”

SIMION TODOCA
FOTO: ȘTEFAN MATYAȘ

Din partea tinerilor din PD

CADOURI PENTRU COPIII INFESTAȚI CU HIV

Cu ocazia sărbătorilor de iarnă, organizația de tineret a Partidului Democrat s-a gândit și la oamenii defavorizați de soartă. Tinerii democrați au făcut o vizită copiilor internați la **„Centrul terapeutic și educațional pentru copii HIV seropozitiv”** din Bujac. **„Cu ocazia sfintelor sărbători de iarnă, am dorit să aducem o bucurie copiilor bolnavi de această boală incurabilă”** a spus Petru Doboș, președintele OTD Arad. Fiecare copil a primit un pachet cu cadouri constând în obiecte de vestimentație.

Democrații au fost însoțiți de câțiva tineri de la filarmonică care le-au cântat copiilor mai multe colinde. La rândul lor, copiii din centrul HIV, de altfel foarte veseli și comunicativi, au interpretat mai multe colinde, atât în limba română cât și în engleză. Este o dovadă în plus că, în afara teribilului nenoroc de a suferi de această boală incurabilă, sunt niște copii normali, care nu merită stigmatizați.

Gestul simbolic al celor din PD a fost foarte apreciat de copiii de la centrul HIV și de personalul care lucrează acolo. Dacă din punct de vedere material aceștia se descurcă acceptabil, în special cu sprijinul unor donatori(de obicei străini), copiii de aici au mari dificultăți în ceea ce privește afectivitatea, acceptarea lor de către societate. Marcela Moisa a spus că gestul tinerilor democrați este, din păcate, singular și că a găsit în prea puține locuri deschidere pentru a-i ajuta pe acești copii: **„copiii s-au simțit iubiți și acceptați. Sper să urmeze și alții gestul acestora și să le întindă o mână celor nevoiași.”**

F. GHENDER

Moș Nicolae a adus

SCHIMBĂRI ÎN CONDUCEREA POLIȚIEI ARĂDENE

Ieri dimineață, la sediul Inspectoratului de Poliție al Județului Arad s-a prezentat colonelul **Lucian Ciobănescu - șeful Grupului de Control al Ministerului de Interne**, care a dat citire ordinelor de eliberare din funcție pentru nerealizarea indicatorilor propuși și creșterea infracțiunilor cu violență pe raza județului Arad și totodată noile numiri la comanda I. P. J. Arad.

Nou șef al Inspectoratului de Poliție al Județului Arad este lt. col. Gudiu Nicolae (fost adjunct al șefului Poliției municipiului Arad). **Prim adjunct al șefului Inspectoratului** (funcție rămasă vacantă după pensionarea col. Maghici Ioan) a fost numit col. **Pantea Teodor** (fost șef al Cabinetului șefului inspectoratului). Adjuncți ai șefului inspectoratului au fost numiți: **col. Ulică Ioan** (fost inspector-șef), funcție rămasă vacantă după pensionarea col. Dalea Ioan și **Lupșa Teodor**. Tot prin ordin al ministrului a fost schimbat din funcție și pus la dispoziția Inspectoratului, col. **Bodârlău Tuțu** - fost șef al Serviciului poliției economico-financiare. Acesta din urmă va fi numit într-o funcție conform competenței.

Lt. col. **Gudiu Nicolae** - noul șef al Inspectoratului de Poliție al Județului Arad, are 46 de ani, a absolvit Școala de ofițeri, a lucrat în cadrul Poliției arădene ca ofițer la circulație, cercetări penale, judiciar și ordine publică. Până ieri a fost adjunct la municipiu. Lt. col. Gudiu Nicolae își propune să facă ordine în județul Arad și... în cadrul inspectoratului. Îi urăm succes!

S. GHILEA

Hășmaș

UN CALCULATOR - PENTRU ZECE CURSANȚI

În perioada imediat următoare, 50 de persoane din Hășmaș vor începe un curs de inițiere în informatică. Primarul Cornel Popa precizează: „Am primit o ofertă interesată de la firma „Diarom" din Craiova. Ea constă în faptul că pentru fiecare grup de zece cursanți, școala va primi câte un calculator. Mi s-a părut o ofertă tentantă. Oricum, angajații primăriei trebuie să învețe cât de cât tainele calculatorului, iar pentru copii este o mare șansă. Pentru elevi 70 de ore de curs costă 500.000 lei, iar pentru maturi 650.000 lei."

Până în prezent, școala din comună a mai primit prin donații două calculatoare, dar pentru că nu are cine să le utilizeze ele rămân în așteptarea „dascălilor" din Craiova.

M. M.
Foto: AL. MARIANUȚ

La Inspectoratul Școlar Județean

COMISIE JUDEȚEANĂ DE EVALUARE ȘI ACREDITARE

Inspectoratul Școlar al Județului Arad a stabilit componența Comisiei Județene de Evaluare și Acreditare a Învățământului Preuniversitar:

Haiduc Sorin - inspector școlar general adjunct - președinte; **Sorițeu Emilia** - inspector școlar, învățământ preprimar, **Binchiciu Viorel** - inspector școlar, învățământ primar, **Mihăilescu Dumitru** - inspector școlar, **Deac Florian** - inspector școlar, discipline tehnologice - membri.

Subcomisia 1. Învățământ preprimar:

Sorițeu Emilia - inspector școlar, învățământ preprimar - președinte; Cozma Janina - inspector școlar, învățământ preprimar, Bondiș Ana - directoare, grădinița PP 13 Arad, Mureșan Florica - directoare, grădinița PP 6 Arad, Șerbănescu Maria - directoare, grădinița PP 20 Arad - membri.

Subcomisia 2. Învățământ primar:

Binchiciu Viorel - inspector școlar, învățământ primar - președinte; Uzum Corina - inspector școlar, învățământ primar, Benghia Ana - învățătoare, Șc. cu cl. I-VIII nr. 12 Arad, Mureșan Ana - învățătoare, Liceul de Artă „Sabin Drăgoi" Arad, Radu Gavril - învățător, Șc. cu cl. I-VIII nr. 5 Arad - membri.

Subcomisia 3. Învățământ gimnazial:

Mihăilescu Dumitru - inspector școlar, limba română - președinte; Stan Ioan - inspector școlar, fizică, Tudoran Viorel - inspector școlar, matematică, Vașloban Valentin - inspector școlar, biologie, Herlo Gheorghe - director adj. Colegiul Național „M. Nicoară" Arad - membri.

Subcomisia 4. Învățământ liceal, profesional și de ucenici:

Deac Florian - inspector școlar - președinte; Knapek Corina - inspector școlar, Isopescu Maria - director adj. Gr. Șc. Forestier Arad, Crișan Teodor - director, Gr. Șc. „M. Viteazul" Ineu, Nemeș Dorina - director adj. Gr. Șc. „A. Marienescu" Lipova.

Eventualele contestații pot fi depuse la biroul inspectorului școlar general în termen de 15 zile de la data de astăzi.

INFRACȚIUNI!

Au ajuns în arestul Poliției **Irimia Sevastian** (55 ani), din Arad, care împreună cu **Sârcă Violin Săndel** (28 ani), din Vladimirescu, au agresat cu un... topor și ciocan, pe S. P. și B. R. din Vladimirescu. Împotriva celor doi, Parchetul a emis mandate de arestare preventivă pe timp de 30 de zile, pentru infracțiunea de tentativă de omor deosebit de grav. Cei doi riscă pedepse de la 7 la 12 ani închisoare. ● În arestul Poliției a intrat și **Olah Mihai** (39 ani), din Peregu Mic, care are de executat un mandat de 4,4 ani închisoare pentru infracțiunea de furt calificat avut privat.

NU ESTE CORECT!

„Mă numesc Nistor Gheorghe și sunt domiciliat în Arad, str. 6 Vânători, bloc V. 1., sc. B, ap. 3 și vreau să vă relatez următoarele. În luna septembrie, 2001, acoperișul blocului a fost reparat, lucru pe care nu-l contest. Mai departe, însă: blocul este compus din apartamente cu una, două și trei camere, eu deținând un apartament cu o cameră. Și acum vine dandanaua. Deși locuința mea este compusă, cum spuneam, doar dintr-o singură cameră, administratorul, pe nume Nicolae Moțiu, mă obligă să plătesc pentru reparația acoperișului suma de două milioane lei, la fel ca și cei cu două și trei camere. Este corect așa ceva? Eu consider că nu este corect să plătesc pentru un apartament cu o cameră cât se plătește pentru unul cu 2 sau 3 camere."

Aveți dreptate, administratorul nu a procedat corect, el băgându-i pe toți în aceeași oală, cum se zice, după criterii numai de el știute. Fără să mai lungim vorba, iată ce spun Normele de aplicare a Legii 114/1996, Legea locuinței, la capitolul repartizarea cheltuielilor comune: „Cheltuielile pentru întreținere și reparații la părțile de construcții și instalații aflate în folosință comună se repartizează proporțional cu cota-parte de proprietate ce revine fiecărui apartament din proprietatea comună... (se cuprind aici lucrările aferente spălătoriilor, uscătoriilor, casei scării, subsolului, terasei sau acoperișului blocului, ascensorului precum și alte asemenea părți ale condominiului (clădirii)"

Așadar, cheltuielile cu reparația acoperișului se fac - e logic să fie așa, nu? - proporțional cu suprafața locuinței fiecăruia: cel care are o locuință compusă din 3 camere, firesc, va plăti mai mult decât cineva care deține doar o singură cameră. Sper că acum lucrurile sunt clare și dl. administrator își va îndrepta greșeala.

Și încă o precizare valabilă și pentru un grup de locuitori de la blocul 1-34, din Calea Aurel Vlaicu: o lege, indiferent cum este considerată ea, nu poate fi modificată de către asociația de proprietari. Ca atare, nu poate fi modificat nici modul de repartizare a cheltuielilor comune lunare, „inovațiile" despre care am auzit și noi că le fac unele asociații sau administratori, între care și stabilirea unui alt sistem de repartizare a cheltuielilor comune - neavând nici o valoare.

Oameni purtați pe drumuri

„Cu tot respectul, aș dori să întreb prin intermediul ziarului dumneavoastră Casa Națională de Pensii și Asigurări Sociale (CNPAS), Oficiul de asistență socială Arad, când își vor aduce aminte și vor avea bunăvoința să trimită alocația cuvenită copilului meu, Ardelean Dănuț Alin, născut în data de 28 aprilie 2001, înregistrat la Primăria Lipova prin Certificat de naștere seria NI nr. 272160, având cod numeric 5010428023971?

Iată de ce întreb asta. În zilele imediat următoare nașterii copilului, am întocmit la primăria comunei Petriș actele necesare pentru a beneficia de alocația de stat pentru nou născutul în cauză. Până aici toate bune, dar în cursul lunii septembrie 2001 domnii de la CNPAS au trimis actele înapoi cu mențiunea că, zice-se, codul numeric de pe certificat este greșit, eu fiind sfătuit să mă deplasez din nou la Lipova, drum de 80 km, ca să solicit schimbarea certificatului de naștere. Ce era să fac? M-am conformat, dar când am ajuns la Primăria din Lipova, ofițerul de stare civilă de acolo, după ce mi-a verificat certificatul de naștere, mi-a precizat că nu este nici o greșeală. Același lucru mi s-a spus și la Poliția Lipova. Puțin nervos, m-am reîntors la Primăria Petriș, unde am explicat că totul e în regulă. Ca atare, actele copilului au fost duse din nou la Arad, unde domnii de acolo, pentru a-și motiva cât de cât lipsa de răspundere, au venit cu scuza că, vezi Doamne, a mai fost un certificat cu același cod și de aici încurcăturile. Chiar așa să fie, sau vă place, domnilor de la C. N. P. A. S., să purtați oamenii pe drumuri? Semnează Ardelean Eftimie, sat Roșia Nouă nr. 153, comuna Petriș."

Cum se vede, cazul de mai sus este un caz tipic de birocrație sau de neglijență crasă, treabă pentru care în oricare țară normală, funcționarul sau funcționarii în cauză ar fi aspru pedepsiți, dacă nu chiar zburați din post! Spunem în oricare țară „normală", dar nu în România, unde nu puține treburi merg anapoda tocmai din cauza acestui flagel numit birocrație. Flagel pentru a cărui întindere ni s-a dus buhul nu numai în Europa, ci și dincolo de marginile ei, dovadă și recentul raport al unui institut internațional care plasează România printre primele 15 din lume în ceea ce privește extinderea și profunzimea birocrației.

Revenind la obiectul rândurilor de față, întrebăm și noi: Când, domnule director al Casei Naționale de Pensii și Asigurări Sociale, salariații de la Oficiul de asistență socială își vor face datoria și nu vor mai purta oamenii pe drumuri?!

MIRCEA DORGOȘAN

Devansată cu o zi, mâine la Prefectură

ÎNTÂLNIRE ÎNTRE PARLAMENTARI ŞI AGENŢI ECONOMICI

Camera de Comerţ, Industrie şi Agricultură a judeţului Arad, organizează vineri, 07.12.2001, ora 13,00, la Prefectura judeţului Arad o întâlnire cu parlamentari arădeni şi factori de decizie din administraţia municipiului şi judeţului nostru, în cadrul căreia vor fi dezbătute prevederile noilor reglementări cuprinse în proiectul de lege ce se referă la modificările Condului Muncii. Sunt invitaţi să participe toţi agenţii economici arădeni. Întâlnirea a fost iniţial programată pe data de 08.12.2001.

Garda Financiară

ACŢIUNE FULGER, ÎN COMPLEXUL JACKSON

Garda Financiară Arad a efectuat ieri la prânz în Complexul Jackson o acţiune fulger cu mobilizarea întregului efectiv.

Comisarii au verificat peste o sută de maşini aparţinând unor societăţi comerciale care se aprovizionau cu marfă de la engrosiştii din Jackson.

Comercianţii a trebuit să facă dovada că posedă documente justificative care să ateste proveniența mărfii.

În urma controlului s-au confiscat produse alimentare şi nealimentare în valoare de peste 30 milioane lei şi s-au aplicat amenzi contravenţionale de alte câteva zeci de milioane. Mărfurile confiscate au fost din cele mai diverse: de la ouă şi telemea, la hârtie igienică. Dan Cancel, comisarul şef al GFA, care a condus personal acţiunea, ne-a spus: „Deocamdată nu ştim cu exactitate rezultatele, până la centralizarea proceselor verbale. Astfel de controale - fulger vor continua până la sfârşitul anului, cu efective mai mari şi cu sprijinul judeţelor învecinate. De asemenea, dorim să mulţumim Poliţiei Economice care a răspuns prompt la solicitarea noastră."

SORINA AMBRUŞ
Foto: ONORIU FELEA

73.000 DE DOLARI, PENTRU RUTA AGRIŞU MIC-BOTFEI

Satul Botfei este cea mai îndepărtată localitate de centrul de comună, acest lucru se resimte şi în nivelul de trai scăzut al populaţiei din zonă. Aici nu există medic de familie, eventualii bolnavi trebuie să străbată 4,5 km până la cel mai apropiat dispensar din satul Agrişu Mic. Acelaşi lucru se întâmplă şi cu cei aproximativ 18 copii care parcurg spre şcoală zilnic această rută, cu un autobuz al CTP-ului. Problema constă în faptul că cei de la Companie refuză această rută dacă drumul nu se reconditionează.

Astfel, primăria comunei Hăşmaş a realizat un proiect de reabilitare a drumului dintre Botfei şi Agriş pe care l-a trimis Fondului Român de Investiţii. Valorarea proiectului este de 73.000 dolari şi cuprinde zidurile de sprijin ale văii, două poduri şi reabilitarea drumului pe o distanţă de 4,5 km. „Proiectul a trecut de prima fază, s-a aprobat, acum urmând să vină specialişti în teren pentru a verifica veridicitatea proiectului. Sperăm ca în viitorul apropiat să putem demara aceste lucrări", preciza viceprimarul Cornel Popovici.

M. MICAN

FOTO: AL. MARIANUŢ

În primele zece luni ale anului

I.C.J.A. A APLICAT AMENZI ÎN VALOARE DE 1,5 MILIARDE LEI

În primele zece luni ale acestui an, I.C.J.A. (Inspectoratul în Construcţii al Judeţului Arad) a aplicat 75 de amenzi. Cu toate că acestea la prima vedere par puţine, ele au avut o valoare totală de aproximativ 1,5 miliarde de lei.

„Toate amenzile au fost plătite, unele dintre acestea chiar în 48 de ore, adică cu jumătate din minimul amenzii. Din aceşti bani, la bugetul statului s-au încasat 230 milioane lei", ne-a declarat dl. **Zamfir Danciu** - insp. şef adj. în cadrul I.C.J.A..

Cele mai multe sancţiuni au fost aplicate investitorilor şi constructorilor. După aceştia urmând primari, viceprimari şi constructori din cadrul primăriilor judeţului, dar nu în ultimul rând şi proiectanţi, pentru proiecte incomplete.

Dar să vedem de ce şi cum au fost sancţionaţi: 49 de amenzi în valoare de 845 milioane lei au fost aplicate în domeniul indisciplinei în urbanism (construcţie fără autorizaţie sau nerespectarea prevederilor din autorizaţia de construire) şi 26 de amenzi în valoare de 655 milioane lei în domeniul calităţii construcţiilor (nerespectarea reglementărilor).

Dl. Danciu ne-a mai informat că 11 din aceste amenzi au fost aplicate în trimestrul patru al acestui an, fiind în valoare de aproximativ 300 milioane lei.

NADIA BODRAN

O IDILĂ DE-O VARĂ

(Urmare din pagina 1)

În plus, din ianuarie, 34000 de muncitori din industria de apărare nu vor mai primi plata şomajului tehnic. Iar parcurile industriale, în care au fost transformate, prin ordonanţă de guvern, unele uzine din acest sector, există doar pe hârtie. Disperarea muncitorilor este însă în realitate. Ieri, aproape 8000 de braşoveni, din industria de apărare dar şi de la Roman şi Tractorul, au ieşit în stradă. Nici la Termoelectrica nu e linişte. Dificultăţile financiare ale companiei pun sub semnul întrebării chiar şi plăţile salariale pe decembrie. Şapte centrale termice „bolovani grei" vor fi scoase din sistem. Se zice că autorităţile locale ar manifesta interes pentru ele. Cât de mare o fi acesta putem să ne închipuim. Chiar premierul dădea exemplul uneia care are costuri de 60 miliarde, facturează 20 şi încasează 2-3 miliarde. Numărul de angajaţi din cele şapte centrale este aproximativ de 2000 de persoane. Sindicatele feroviare au parcurs şi ele paşii legali necesari declanşării unei greve, după ce negocierile cu administraţiile celor trei companii din CFR au fost ratate.

Guvernul şi-a aşezat pe frunte laurii semnării acordului cu FMI. Această cunună are însă şi spini.Vorbeam de costurile sociale ale acordului stand-by: creşteri de preţuri, disponibilizări. Spuneam şi că măsurile de asanare ale economiei sunt absolut necesare. Ceea ce este însă de neînţeles este de ce Guvernul nu le-a explicat limpede şi mai ales de ce nu a luat măsuri încă din vară, când avea deja o imagine a condiţiilor FMI, pentru ca restructurarea să nu fie similară exterminării pentru largi categorii sociale. Preocupat de imaginea sa externă, Guvernul riscă în acest moment pierderea credibilităţii interne ca şi a suportului social minim necesar guvernării. Pentru majoritatea românilor nici NATO şi nici vizele Schengen nu sunt priorităţile acestor zile, ci ciubotele lui Moş Nicolae ori, eventual, cadourile de sub bradul de Crăciun. Dacă mai sunt atât de îndrăzneţi încât să mai viseze încă.

Pentru anul 2002

BUGETUL ARADULUI VA FI ADOPTAT ÎN DOUĂ-TREI SĂPTĂMÂNI

An de an, nerealizările Primăriei Aradului sunt puse exclusiv pe seama lipsei banilor de la buget. „N-avem bani!", „Nu mai ştim cum să împărţim sărăcia!", sunt expresiile în spatele cărora funcţionarii îşi ascund incompetenţa, dezinteresul faţă de contribuabil.

Ca să fie şi mai sugestivi, schimbă registrul şi folosesc proverbe de genul „De unde nu-i, nici Dumnezeu nu cere!". Despre gospodărirea minuţioasă a fiecărui bănuţ nu suflă nimeni nici o vorbă. Asta pe de o parte, pentru că sume importante de bani sunt direcţionate pentru plata cohortelor de funcţionari, fie pentru că de la regiile ori societăţile comerciale, din subordinea primăriei, nu se primesc bani nici cât să orbeşti un şoarec.

Un exemplu elocvent în acest sens l-a adus consilierul Doru Sever Puia care, la precedenta şedinţă a CLM Arad a făcut o paralelă între bugetul Timişoarei şi cel al Aradului pe anul 2001. Din procentele indicate de consilierul Doru Sever Puia reiese că la capitolul gospodari, edilii Aradului sunt aproape egali cu zero.

În ceea ce priveşte cheltuielile de personal, din bugetul Timişoarei se alocă 6,94% pe când la Arad procentul este unul incredibil: 35,37%.

La Timişoara, de la regii şi societăţi comerciale, intră la buget 13,63%, pe când la Arad doar 0,01%!!!

Şi atunci, să ne mai lamentăm că Timişoara arată mai bine ca Aradul? Credem că nu are sens. Şi ei împart „sărăcia" însă au atâta minte să nu susţină regimente de tăietori de frunze la câini în detrimentul contribuabilului. Şi, în plus, să pună la treabă societăţile comerciale din subordinea CLM să producă şi în interesul celor mulţi.

Desigur, aici se mai pot spune multe. Şi nici nu am prezentat toate cifrele indicate de către Doru Sever Puia, cifre care nu onorează deloc pe reprezentanţii autorităţilor locale arădene!

Până la sfârşitul anului, au promis că bugetul Aradului pe 2002 va fi adoptat.

Încheiem, lăsându-i pe angajaţii primăriei să lucreze în linişte la buget, păstoriţi creştineşte de mai marii lor şefi. Nu înainte de a le supune atenţiei un alt proverb românesc pe care, atunci când vor intenţiona să facă ceva pentru Arad, să-l repete în fiecare zi: „Nu-i mult să nu se termine şi nici puţin să nu se ajungă!"

NICOLAE OPREAN

ADUCEŢI UN ZÂMBET PE CHIPUL COPIILOR!

Organizaţia SOS - Satele Copiilor România a luat fiinţă în noiembrie 1990, ca filială a SOS Kinderdorf International din Austria. Trei ani mai târziu, au fost inaugurate şi în ţară două asemenea sate în Bucureşti respectiv în Cisnădie. La ora actuală, aici sunt ocrotiţi şi îngrijiţi 165 de copii care cresc împreună ca **fraţi** şi **surori**. „Părinţii" acestora se străduiesc ca cei mici să aibă condiţii de trai şi de hrană cât mai bune.

Ne aflăm înaintea Sfintei Sărbători a Crăciunului, prilej cu care petrecem mai mult timp **acasă**, împreună cu toţi cei dragi nouă. Din păcate însă sunt copii care nu au un loc cald unde să-şi petreacă Crăciunul, nu au un suflet alături care să le aline durerea sau nu au o bucată de pâine cu care să-şi alunge foamea. „Acasă" rămâne doar un vis îndepărtat sau poate chiar un lucru inimaginabil. Cei 165 copii ştiu acum ce înseamnă **acasă** prin SOS-Satele Copiilor. Acum ei au o mamă iubitoare, o mâncare caldă ... un adevărat cămin.

Pentru îngrijirea acestor copii este nevoie şi de sprijinul nostru. Haideţi să ne amintim cu câtă bucurie şi emoţie aşteptam venirea Moşului, cu câtă atenţie îi trimiteam scrisori în care făceam zeci de promisiuni şi ceream tot felul de jucării etc. Sunt copii la care Moşul nu va ajunge poate niciodată, dacă noi nu facem un minim efort în a-l „chema" la ei. O jucărie, o hăinuţă sau poate bani îl vor ajuta pe Moş să ajungă la destinaţie.

Nu uitaţi că orice contribuţie poate aduce un zâmbet pe chipul unui copil şi îl va face să simtă că este Crăciun. Pentru cei care au disponibilitate sentimentală şi financiară publicăm adresele şi conturile la care se pot depune eventualele donaţii: BIROUL NAŢIONAL DE COORDONARE, str. Arh. Al. Zagoritz Nr. 3 sect. 2 Bucureşti, tel. 013234261, fax 013215956, Email: SOS & dial. Koppo.ro; conturi 825018018 lei; şi 825018042 (USD). Citibank Bucureşti; SOS Satul Copiilor Bucureşti, Calea Floreasca nr. 165 sector 1 Bucureşti, tel. 012330974 fax. 012330975.

M. MICAN
FOTO: ŞT. MATYAŞ

Astăzi PRĂZNUIREA SFÂNTULUI NICOLAE

Spre sfârșitul celui de-al doilea veac creștin, în localitatea Patara din Mira Lichiei în Asia Mică, se năștea pruncul Nicolae. Părinții săi, Teofan și Nona au devenit creștini ca urmare a propovăduirii Evangheliei în acele ținuturi de ucenici ai sfinților Apostoli. Creșterea aleasă dobândită în sânul familiei, cunoștințele acumulate la înalte școli ale timpului vor fi premise ale unei vieți adevărate, trăită de nepotul de episcop, Nicolae.

Pe când avea doar 18 ani o epidemie cumplită de ciumă și holeră a făcut adevărate ravagii în rândul conaționalilor săi. Neputincios asistă la moartea ambilor părinți. A fost momentul în care posibile întrebări, adeseori fără răspuns, își vor fi găsit loc în mintea sa: Ce este omul? O floare peste care un vânt trece și locul lui nu i se mai găsește (Psalmul 102, 11). Ce este sau care este adevărata fericire?

...

Ce este veșnicia sau cum poți deveni desăvârșit și prin aceasta să dobândești o altă viață? Răspunsul la toate aceste întrebări îl găsește în zestrea spirituală moștenită din familie, înțelegând ca rugăciunea de fiecare zi să-i fie ajutorarea celor în necazuri, meditația să-i fie imnul dragostei.

Dându-și seama că adevărata cale a oamenilor este aceea a urmării credinței drepte în Iisus Hristos și că faptele creștinului sunt manifestarea în exterior a sentimentelor de evlavie interioară (a fi credincios înseamnă a cerceta pe orfani și neputincioși, pe cei în necazuri și lipsiți de orientare; a fi credincios înseamnă **a crede** drept în Dumnezeul Cel Adevărat, dar, în același timp, înseamnă **și a fi devotat, a fi dispus, disponibil** față de aproapele, față de cel care are nevoie de credința, de credincioșia ta), Nicolae este hirotonit preot la vârsta de 23 ani. „Eu primesc preoția pentru mila celor neputincioși, pentru a ierta păcatele lumii și pentru a înfrânge puterea diavolului, care poartă în mână sceptrul morții (Evrei 2, 14-17); iar voi care ați crezut în Dumnezeu să fiți primii la săvârșirea de fapte bune" (Tit. 2, 8-14).

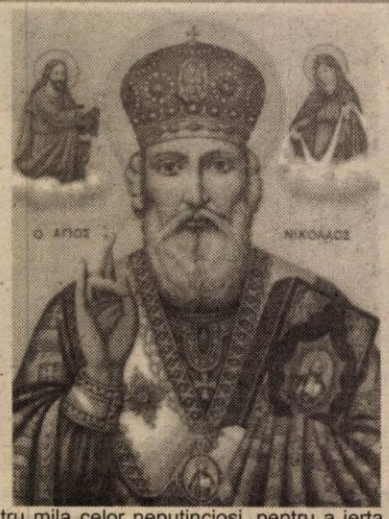

Din păcate, starea morală a multor oameni, în special din rândul tinerilor din vremea sa era departe de ceea ce creștinismul învăța, motiv pentru care tânărul preot Nicolae se străduia ca sub dogoarea dreptății să înlăture nenorocirea lumii, salvând pe cei care n-au intrat pe căi greșite și întorcând la Hristos pe cei care duceau o viață fără sens.

După moartea episcopului din Mira Lichiei, poporul credincios îl roagă să primească episcopia; refuză într-o primă fază, dar mai apoi acceptă, cu hotărârea de a instaura în rândul slujitorilor Bisericii convingerea că preoția înseamnă o jerftire pentru binele aproapelui.

Faptele sale de milostenie au rămas în conștiința posterității ca podoabe nestemate care au contribuit nu doar la supraviețuirea fizică a celor în nevoi, ci mai mult, la salvarea lor din punct de vedere spiritual, duhovnicesc. Așa au stat lucrurile în situația celor trei fete în pericol de a fi aruncate în mrejele păcatului, izbăvite prin ajutorul episcopului Nicolae, sau în timpul unei crize de apă și hrană, când prin cumpătare și pe cheltuiala proprie, au fost asigurate cele necesare supraviețuirii. Toate acestea și multe altele l-au făcut pe episcopul și apoi Sfântul lui Dumnezeu, Nicolae, să ajungă până în zilele noastre ca ocrotitor al copiilor și tinerilor, aducător de daruri bogate și patron al familiei neîntinate. Folclorul românesc i-a închinat imne, colinde și datini, fiind Înaintemergătorul lui Moș Crăciun. Însăși luna darurilor (decembrie) stă sub patronajul celui ce prin excelență a fost un dăruitor.

Într-un adevărat apogeu al experienței duhovnicești, dar cu ființa întreagă chinuită de persecutori, slăbit fizic prin suferințele îndurate, a trecut la cele veșnice în ziua de șase decembrie 342 sau 348.

Moaștele Sfântului au fost depuse în biserica unde a slujit în Mira Lichiei, îngăduind Sfinților Părinți să fie împărtite și celor pe care în viață nu a putut să-i ajute. Din Mira au fost duse la Constantinopol, de unde, în 1087 o parte au fost luate de cruciați și duse la Veneția și apoi la Bari, unde au rămas până în 1967, când au fost din nou transportate în vechea cetate.

Din milostivirea lui Dumnezeu, în timpul domniei Sfântului martir Constantin Brâncoveanu, mâna dreaptă a Sfântului, plină de daruri și binecuvântări, a fost adusă în București, aflându-se astăzi în biserica Sfântul Gheorghe-Nou din Capitală.

Pr. M. BUPTE

A FOST ... „SĂPTĂMÂNA COMENIUS"

S-a încheiat recent „Săptămâna Comenius", perioadă în care elevii școlilor unde se derulează acest tip de program european au participat la o serie de activități - organizate atât în școlile respective cât și la nivel de oraș (ex: concursuri de afișe, de desene, elaborarea unei casete video conținând activitățile desfășurate).

Între aceste tipuri de activități se numără și redactarea unui „jurnal" în care elevii au notat fie impresii legate de activitățile la care au participat, fie păreri subiective, exprimând opinii asupra a ceea ce înseamnă pentru ei implicarea în aceste proiecte.

Am cules și noi câteva din opiniile elevilor de la Colegiul „Moise Nicoară":

● IOSEF HAIDAR clasa a IX-a B: „Înainte de a intra în acest proiect am stat destul de mult pe gânduri, dar am decis în cele din urmă să accept și acum nu regret deloc. Pentru mine Comenius înseamnă o șansă în plus, un prilej de a comunica prin intermediul internetului cu elevi din străinătate, de a afla lucruri fascinante, de a mă informa. Este un mod de integrare în comunitatea europeană..."

● CĂLIN POPA, clasa a IX-a B: „Am avut îndoieli în ceea ce privește utilitatea acestui proiect, dar asta doar la început. Comenius reprezintă, pentru noi, oportunitatea de a colabora cu profesori și elevi din alte țări. Programul reprezintă efectiv o metodă de a ridica barierele culturale care îi despart pe elevii europeni, făcându-ne pe toți să ne simțim ca într-o mare comunitate".

● RALUCA MUREȘAN, clasa a XI-a C: „Acest proiect ne învață să lucrăm în echipă. Descoperim, cu toții, că grupul posedă numeroase valențe, unele dintre ele insuficient exploatate în activitățile noastre de zi cu zi."

● ADRIANA VAMOȘIU, clasa a XII-a A: „Tema la care eu am participat este „Viața școlii" și reprezintă una dintre dominantele tematice ale proiectului. „Europeanul multicultural" derulat în școala noastră. M-a impresionat faptul că profesorii de la instituțiile partenere care au venit la Conferința internațională organizată de școala noastră nu doar că ne-au vizitat colegiul, ci au ținut să intre la ore și să stea de vorbă cu noi. Am putut, astfel, schimba impresii despre aspecte ale sistemelor de învățământ din alte țări!"

● LAURA BOBAR, clasa a XI-a E: „Privind din afară, acest proiect poate părea o pierdere de timp. Pentru ce atâtea pauze pierdute, ar spune unii? ce mi se pare mai important e că, dacă la început nu eram decât niște elevi de prin clase diferite, care poate nici nu ne cunoșteam între noi, pe parcurs am reușit nu doar să ne cunoaștem unii pe alții, ci să devenim o **echipă**. Eu personal am învățat să îmi asum responsabilitatea pentru ceea ce fac și să mă angajez doar la acel lucru pe care știu că-l pot duce la bun sfârșit."

● OANA-MIHAELA CAZAN, clasa a XI-a E: „Dincolo de întâlnirile care au avut loc, unele mai în fugă, prin pauze, ceea ce mă determină să lucrez la proiect sunt entuziasmul, spiritul de echipă și bucuria de a face CEVA, oricât de mic, ceva care să fie în folosul tuturor și care să ne exprime pe noi înșine."

V. F.

Cum se ratează actul educativ sau FERNANDO KRAPP ȘI PUȘTANII DIN ȘIRIA

Teatrul este un mijloc de educație. Afirmația, controversată în ***nuanțele*** ei, este adevărată în măsura în care orice act de cultură educă. Însă, nuanțele de care aminteam presupun și ***justa adresare.*** Dacă o ratezi, ai ratat și scopul educativ. Asta s-a întâmplat (din ignoranță, din bunăvoință?) și marți seara, pe scena Teatrului de Stat Arad. Ce vor fi înțeles cei aproape 50 de elevi de gimnaziu din Șiria - din întortocheatele căi ale iubirii, căsniciei, nebuniei din „Fernando Krapp mi-a scris această scrisoare" de Tankred Dorst, ne întrebăm și acum. Au stat cuminți, e drept, nu i-au deranjat pe actorii reșițeni, în orice caz nu mai mult decât țârâitul impertinent al telefoanelor mobile. Însă, din ce spun mereu actorii, ***nu ajunge ca publicul să nu te deranjeze.*** E nevoie de acel schimb de energii, de faimoasa comunicare sală-scenă, de receptivitate. Care au venit, poate, din partea acelor puțini actori, regizori, ziariști locali, singurii spectatori benevoli care au avut curiozitatea să vadă ce a mai făcut Mircioagă pe la Reșița.

C. L.

Ministerul promite SALARII MAI MARI PENTRU PROFESORI

● convorbire cu prof. MARIUS GÖNDÖR, lider al Federației Sindicatelor Libere din Învățământ (FSLI)

– În ce stadiu sunt acțiunile revendicative în învățământ?

– Aceste acțiuni au început cu mitingul de la București, din 12 noiembrie. De remarcat că acela a fost primul miting organizat de o federație sindicală de la instalarea noii puteri. În urma acestui miting, am înaintat o listă de revendicări, acțiune urmată de întâlniri cu reprezentanți ai Ministerului Educației și Cercetării, ai Ministerului Muncii și Protecției Sociale. S-au luat în discuție problemele legate de salarizare, de finanțarea învățământului, de tichetele de masă.

– Și care sunt rezultatele discuțiilor?

– Să le luăm pe rând. În privința tichetelor de masă se întrevede o portiță. Dacă până acum, acestea puteau fi acordate doar din venituri extrabugetare, după modificarea Legii Bugetului, vor putea proveni din „venituri realizate", adică și din bugetul MEC.

– Există aceste fonduri în bugetul MEC?

– D-na ministru Ecaterina Andronescu **a promis** tichete de masă pe anul viitor. Sursele nu sunt toate cunoscute încă. Ne-a propus renunțarea la sporul de zonă, însă noi am respins această propunere. Ar fi nevoie de 1.200 miliarde lei pentru 10 tichete de masă/salariat/lună. Din câte știm, există 40-50% din fondurile necesare.

– O altă chestiune este cea a salariilor. Aici cum stăm?

– În urma negocierilor de după miting, ni s-a prezentat o nouă grilă de salarizare, care prevede o majorare de salariu cu 11-13%, de la 1 ianuarie 2002. Cea mai importantă majorare îi vizează pe profesorii debutanți. Dacă până acum salariul de încadrare al unui debutant în învățământ era cu puțin peste 2 milioane de lei, acum va fi de 3 milioane. Noile salarii de încadrare cuprind sporurile de stres și de fidelitate. Acest fapt nu afectează majorarea de acum, însă le va afecta pe cele ulterioare.

– Concret, în câteva exemple, cât va fi un salariu de dascăl din 1 ianuarie?

– Înainte de indexarea generală de 12% pentru bugetari, care se va aplica tot de la 1 ianuarie 2002, iată câteva exemple: • profesor studii superioare, vechime 2-6 ani, grad didactic II: 3.200.000 lei; • profesor 14-18 ani vechime, grad didactic I: 4.500.000 lei; • profesor vechime peste 40 de ani, grad didactic I (trepta cea mai înaltă de salarizare): 6.500.000 lei. Noi nu suntem nici pe departe mulțumiți de această grilă.

– Al 13-lea salariu?

– Se va acorda până în 15 ianuarie 2002.

– Acestea sunt promisiuni. Ce trebuie să se întâmple ca ele să devină fapte? Și ce veți face dacă promisiunile nu vor fi onorate?

– Să vă răspund la prima întrebare - trebuie să se dea o Ordonanță de Urgență. Dacă nu vor fi onorate, în ianuarie 2002 vom declanșa din nou conflictul de muncă. Oricum, până în ianuarie 2002, am cerut d-nei ministru Andronescu o întâlnire pentru a discuta probleme stringente ale învățământului.

– Cum ar fi?

– Recenta acțiune de disponibilizare din învățământ. Pe județul Arad, în urma discuțiilor cu I.Ș.J, am acceptat un număr de 46,32 **posturi** disponibilizate. Posturi, nu oameni. Nimeni nu a fost disponibilizat din învățământ în Arad, **doar au fost reduse posturi.** Alte probleme discutate vor fi: **zvonul** referitor la renunțarea la gradele didactice în învățământ (care, dacă e adevărat, ar fi o mare greșeală, ar încălca legi și ordonanțe), obligativitatea ca ISJ să păstreze același număr de posturi pe an financiar, ceea ce e aberant, dat fiind că anul financiar nu se suprapune cu anul școlar.

– În eventualitatea unei greve, dascălii ce părere au?

– În județul Arad, dascălii s-au pronunțat pentru grevă în proporție de 70-75%. Pe țară, procentul e mai mic - cam 65%. Se constată o adeziune scăzută pentru grevă, dacă ne amintim că în februarie 2000, procentul era de peste 90%.

CĂTĂLINA LATU

... ÎNCHEIATĂ ÎN... ȘEZĂTOARE

„Săptămâna Comenius" s-a încheiat, la Școala generală nr. 21 Arad, cu un obicei popular românesc. Un grup de copii inimoși, împreună cu învățătoarea lor, Bianca Hirina, au încercat să refacă atmosfera unei șezători. S-a cântat, s-a dansat în frumoasele noastre costume populare și nu puteau lipsi din program preocupările specifice: torsul lânii, confecționarea tecilor pentru războaie de țesut, cusutul hainelor, sfărâmatul porumbului...

DIANA MARIȘ
Foto: **VIOREL MUSCĂ**

Extemporal pentru viitor

STUDENȚIMEA ÎNCOTRO?

A fost odată (ca niciodată de acum încolo) o țărișoară unde absolvirea unei facultăți te aranja pe viață. Astăzi licența așteptată ca o izbăvire nu îți mai garantează decât 9+18 luni de șomaj. Chiar dacă ai fost un student bun și diploma de absolvire abia atârnă pe perete sub povara unei note mari, terminarea facultății poate echivala cu o perioadă de confuzie pentru că nimeni nu dă semne că ar avea nevoie de un proaspăt absolvent. Astfel ajungi să te întrebi: Sunt pregătit pentru viață? În fiecare seară dai un examen în fața propriei conștiințe: ai făcut bine ce ai făcut până aici? Ai făcut destul? Ce vei face mâine? 365 de zile pe an construiești mereu (mai și dărâmi uneori) vise și iluzii, te zbați pentru o idee, pentru o notă, pentru o prietenie, dar după patru ani de studii, ajuns la final, poți descoperi că terminarea unei facultăți nu înseamnă odihnă la umbra unui post bine cotat, ci abia acum începe greul, abia acum simți gustul independenței mult visate. Dacă nu aștepți să ți se asigure un loc de muncă, ci pornești în căutarea lui, vei descoperi că ai nu una, ci mai multe opțiuni pentru a-ți face un rost în viață.

OPȚIUNEA 1. ÎȚI CONTINUI STUDIILE

Continuarea studiilor te ajută să te perfecționezi într-un anumit domeniu. Ai de ales între studii postuniversitare, burse în străinătate (dacă îți permite buzunarul) și - de ce nu? - a doua facultate.

● **Studiile postuniversitare** aprofundează studiile din facultate pentru o mai bună perfecționare într-un anumit domeniu. Vei spune, „alți bani, altă distracție, nu-mi pot permite." Merită totuși să încerci, cu atât mai mult cu cât, în funcție de specializări, cursanții beneficiază de gratuitatea studiilor și de burse. Studiile postuniversitare au durata de 1-2 ani în funcție de profil.

Foto: V. MUSCĂ

● **Bursele în străinătate** sunt gestionate în România de către Oficiul Național al Burselor de Studii în Străinătate din cadrul MEC. Există trei tipuri de burse: * Burse pentru studii universitare și postuniversitare în străinătate finanțate de Guvernul României în valoare de maximum 1000 USD/lună. * Burse finanțate de diverse țări în baza acordurilor de colaborare bilaterală între ministerele de resort. * Burse oferite de universități și fundații care îți sunt cel mai la îndemână și care îți garantează mai repede admiterea într-o universitate din afară.

Actele necesare sunt foile matricole în limba română și copii legalizate în limba engleză iar acestea trebuie să conțină lista cursurilor urmate, notele și diplomele acordate. Dacă ți se cere o taxă de admitere, trimite un cec cu suma necesară în dolari împreună cu actele cerute. Cele mai multe instituții nu îți vor procesa dosarul fără să plătești taxa de înscriere.

Anul universitar începe, în genere, în august-septembrie de aceea este bine să începi prospectarea cu aproximativ un an înainte de data la care speri să îți începi studiile.

▼ ***CÂTEVA ADRESE UTILE:***

Agenția Națională Socrates, București, B-dul Schitu Măgureanu nr. 1 sect. 5, tel. 01/311.35.05 oferă bursele Erasmus, o subcomponentă a programului Socrates al Uniunii Europene. Bursele Erasmus se adresează studenților și cadrelor didactice universitare. Ele se acordă cu prioritate pentru studenții cuprinși în contractele instituționale depuse de universitățile acreditate din România.

■ **Romanian Education Foundation** P.O. Box 9813 Standford 94309, își propune să sprijine educația studenților români în universitățile din Vest. În limita fondurilor disponibile plătește taxele pentru atestatele de cunoaștere a limbilor străine, TOEFL, GRE și SAT.

■ **Fundația pentru o societate deschisă** București, Calea Victoriei bl. D1, Sc. 6 et. 2, tel. 01/212.54.30 oferă burse pentru elevi, studenți, absolvenți, doctoranzi, masteranzi, inclusiv burse de călătorie pentru cei ce vor să-și desăvârșească studiile în Statele Unite.

■ **A doua facultate** presupune de regulă să îți fi luat licența, sau să ai o diplomă de absolvire, și se face în regim de taxă. Dacă îndeplinești aceste condiții, te poți prezenta la admiterea pentru studiul unei noi specializări după cum urmează: - dacă prima specializare a fost făcută în regim fără taxă, cea de-a doua specialitate va fi cu taxă iar dacă prima specializare a fost făcută în regim fără taxă în învățământul particular sau cel de stat, cea de-a doua specializare poate fi în regim de taxă.

OPȚIUNEA 2. CAUȚI SĂ TE ANGAJEZI

Citește anunțurile din ziare, mai ales că există publicații specializate în acest sens („Piața de muncă"). Informează-te la marile companii - dacă au nevoie de personal, caută pe Internet, sună-ți colegii, mătușa, vecinii ca să îi anunți că ai de gând să te angajezi și să-i întrebi dacă nu au auzit de un post liber. Nu se știe niciodată cine pe cine cunoaște. Numai 20% din locurile de muncă sunt făcute publice, restul se obțin prin aranjamente de culise. Metoda relațiilor funcționează și în Occident, așa că fii atent la orice zvon. În plus, Guvernul te ajută prin Ordonanța 35/1997, conform căreia agenților economici care angajează absolvenți statul le subvenționează 70% din salariul net acordat noilor angajați proveniți din rândul absolvenților. Astfel, în Arad, de la începutul anului, numai prin această ordonanță au fost angajați 456 absolvenți pentru care s-au plătit 3.783.919.357 lei. Pe luna noiembrie au fost înregistrate 25 de convenții care pot oferi 98 de noi locuri de muncă. Un impact în premieră națională l-a avut organizarea pe 31 august a Bursei locurilor de muncă, acțiune care datorită rezultatelor excelente va fi organizată și în 2002, după cum ne informează Claudia Miuțescu, purtător de cuvânt în cadrul Agenției Județene pentru Ocuparea Forței de Muncă (AJOFM).

OPȚIUNEA 3. CAUȚI DE LUCRU ÎN STRĂINĂTATE

Emigrarea are atât avantaje cât și dezavantaje. Privită din perspectiva materială, emigrarea este avantajoasă pentru că „dincolo" ți se recunoaște valoarea și ești plătit pe măsură. În plus, în Occident există o mentalitate sănătoasă asupra muncii, spre deosebire de țara noastră unde un student ce începe să lucreze prin a fi vânzător este privit ca un ratat. Dacă nu întâmpini probleme de adaptare sau dificultăți de comunicare, poți începe prin a căuta „job-uri" pe Internet. Marea majoritate a statelor lumii dau posibilitatea străinilor să obțină toate drepturile cetățenești, inclusiv cetățenia. Statele cele mai căutate sunt SUA, Germania, Canada și Australia. Există mai multe tipuri de emigrare:

■ **Emigrare Umanitară** care se adresează persoanelor a căror viață este în pericol în țara natală.

■ **Emigrare de afaceri** dacă ai peste

Foto: ONORIU FELEA

500.000 de dolari SUA pe an și dorești să-i investești în altă țară.

■ **Emigrare prin sponsorizare**, în cazul în care ai rude foarte apropiate în țara unde dorești să emigrezi.

■ **Emigrare prin contract de muncă**, valabilă numai în SUA, în cazul în care obții un contract de muncă din partea unei companii americane, aprobat de Departement of Labour.

■ **Emigrare pentru persoane independente**, care îți este cel mai la îndemână în cazul în care îndeplinești punctajul de emigrare (cazierul curat, starea de sănătate corespunzătoare). Îți depui dosarul de emigrare, plătești taxele și după ce-ai reușit să pleci (dacă ai reușit) trebuie să îți plătești rezidența cel puțin 6 luni pe an în țara în care ai emigrat."

OPȚIUNEA 4. TRĂIEȘTI PE SPATELE ALTORA

E cel mai ușor lucru să trăiești fără nici o grijă știind că „mami" și „tati" te vor mai ține încă mult și bine pe lângă casă. Pentru fete căsătoria poate părea o soluție salvatoare, asta în condițiile în care te complaci în ipostaza de „casnică cu facultate". Considerată cândva de origine boierească (vezi proverbul - lenea e cucoană mare), lenea ține neapărat să-și dezmintă această compromițătoare apartenență și să se afirme tânără și mereu înfloritoare până în zilele noastre. În general odraslele de VIP-uri sunt cele mai tentante de a sta pe „banii lui tătucu". Cei care nu au putut fi vindecați de mici de această boală contagioasă ar fi bine să se gândească că nu-i vor avea toată viața pe părinți aproape și că trebuie să-și facă un rost în viață, cel mai eficient tratament pentru leneși, pe care-l pot aplica părinții, este „cine nu muncește, nu mănâncă!"

OPȚIUNEA 5. ȘOMAJUL

Dacă părinții nu au nume sonore și nici posibilitatea de a te întreține, nu îți mai rămâne altă variantă decât „umilitorul" șomaj. Pentru a putea beneficia de plata ajutorului de șomaj sau de integrare profesională trebuie să fii înscris la Oficiul de Forță de Muncă din cadrul Direcției de Muncă și Protecție Socială unde ai domiciliul, respectiv OJOFM Arad și să ai un certificat medical care să aducă dovada că starea sănătății este bună pentru încadrarea în muncă. Pentru absolvenții învățământului superior ajutorul de șomaj reprezintă 20% din salariul mediu net pe economie. Nu poți primi ajutor de Șomaj mai mult de 9 luni timp în care trebuie să îți găsești ceva de lucru. În cazul în care direcțiile de muncă și protecție socială organizează cursuri de calificare, recalificare profesională ești obligat să le urmezi. Dacă în acest timp nu reușești să te angajezi, beneficiezi în continuare de o alocație de sprijin care reprezintă 40% din salariul de bază minim pe țară, brut. Dispui de această alocație pe o perioadă de 18 luni.

AJOFM Arad ne-a comunicat că în luna octombrie a acestui an au beneficiat de ajutorul de șomaj 380 de absolvenți, mai puțini decât în alte luni ale anului.

STUDENȚII PRO ȘI CONTRA

Am stat de vorbă cu câțiva studenți care în câteva luni vor intra în febra examenului de licență. Datorită răspunsurilor contradictorii i-am împărțit în două tabere: optimiști și pesimiști.

OPTIMIȘTII:

● **Anamaria S. studentă la Drept UVVG:** „Nu știu exact ce o să fac, dar sigur o să-mi găsesc ceva de lucru. Poate nu în domeniu, pentru că ai nevoie de mulți bani să intri într-un barou, dar pentru început voi încerca să lucrez pentru a nu mai fi întreținută de către părinți."

● **Claudiu B. student la medicină UVVG:** „O să lucrez ca doctor rezident, pentru un salariu de mizerie. Dar nu asta contează câtă vreme voi avea un loc de muncă."

● **Ciprian, student la medicină UVVG:** „O să lucrez la un cabinet medical - al unui medic de familie. Voi fi doar asistent, atât am putut să obțin. Dar restul va veni mai târziu."

● **Oana, studentă la Științe Politice UVVG**: „O să ajung direct la Parlament".

● **Ion, student la Științe Politice:** „O să lucrez. Nu contează unde, nu contează ce, bani să iasă. Uită-te la actorii americani. Toți au fost paznici și șoferi la început."

● **Claudia, studentă la Drept** „O să lucrez în domeniul meu. De-aia am făcut facultatea. Știu că am puține șanse, că mulți sunt cu pile. Dar dacă o să trag tare la licență, cine știe?"

PESIMIȘTII:

● **Andreea, studentă la Marketing:** „Ce să fac după terminarea facultății? O să mă uit cum alții vor avea post și eu nu!"

● **Cristi, student la Inginerie:** „ O să plec din țară. N-am nici o șansă aici. Cu diplomă sau fără tot acolo ești."

● **Cătălin, student la Filosofie:** „O să îngroș rândurile șomerilor. Ai mei n-au bani să-mi cumpere post."

● **Corneliu, student la Filosofie:** „O să plec în armată, o să mă însor, și dacă pot, voi pleca din țară. Aici n-am nici o șansă."

Foto: ONORIU FELEA

***

Unii părinți, din falsă pudoare sau, și mai rău, din indiferență, amână discuțiile pe teme „de viitor" până când ajung să renunțe. Și poate nici unele cadre didactice nu se implică în a discuta cu fiecare student în parte ce aspirații și ce posibilități are. Ne rămâne speranța că, ajunși deja în pragul maturității, înarmați cu dorința și curajul de a păși dincolo de el - au învățat pe băncile școlilor, „alfabetul" realizării personale și profesionale. Fericirea și împlinirea aspirațiilor sunt posibile în măsura în care își doresc cu adevărat acest lucru. Să nu uităm însă că acestea depind în mare măsură și de cei din jur...

DIANA MARIȘ

Pe traseele feroviare din județ

BĂTAIE DE JOC PE BANII CĂLĂTORILOR

A călători cu trenul în ziua de astăzi este, de cele mai multe ori, un coșmar. Miros neplăcut, banchete uzate, pardoseală mizerabilă, geamuri murdare, uși care nu vor să se închidă, becuri arse și un frig insuportabil. Și cum toate acestea nu ar fi de-ajuns, prețul biletelor de călătorie crește de la o zi la alta. Nu poți decât să constați și să-ți pui mâinile-n cap...

CASIERII PUȚINE ȘI AGLOMERATE

În jurul orei 7 și 45 de minute, gara Arad e plină de lume. La această oră au plecarea mai multe trenuri, în direcții diferite. Noi mergem la Vinga, cu personalul Oradea-Timișoara de 7,53. Avem la dispoziție mai puțin de cinci minute să ne luăm bilete, să ajungem pe peron și să urcăm în tren. După cum stăteau lucrurile, slabe speranțe.

Din cele peste zece casierii câte sunt în gara Arad, doar trei erau deschise. Coadă la fiecare. Călătorii se înghesuiau să-și cumpere bilete. Ca noi, erau mulți care se temeau că vor pierde trenul.

Frig, frig, frig

Luăm în grabă biletele, fugim până la linia 5 și răsuflăm ușurați văzând că trenul nu e plecat. Urcăm la ușa cea mai apropiată. Aproape fiecare compartiment din primele trei vagoane e plin. În cele-lalte, doar câte doi-trei călători. Oameni de toate vârstele. Copii, pensionari, studenți, muncitori care fac zilnic naveta la locul de muncă, într-unul din satele de pe traseu.

Fără excepție, toți pasagerii stau cu hainele pe ei. În tren e atât de frig, încât dacă vrei să te dezbraci, să fii mai comod, riști să te îmbolnăvești. Așa că mai bine stai îmbrăcat.... Fiindcă suportau mai greu temperaturile scăzute, bătrânii și cei mici erau de-a dreptul înfofoliți.

Într-un compartiment, discutau doi vârstnici, soț-soție. Îi întrerup, întrebându-i: „E cald la dumneavoastră în compartiment?" „Nu, îmi răspund ei. Da' ce, ați găsit vreunu' încălzit? Plătim o grămadă de bani pe bilete, care se tot scumpesc, da' în tren nu-i căldură. O să înghețăm până la Timișoara. Își bat joc de noi. În plus, uitați, și ușa e defectă. Bine că nu-i mizerie..."

„Mai bine cu mașina..."

Deși călătoria noastră n-a avut loc la început de săptămână, când trenul de Timișoara e plin de studenți, am întâlnit câțiva, dintre aceia care din diverse motive preferă să meargă mai rar la cursuri. „Chiar și așa, cu reducerea de 50%, biletul e scump. Un drum dus-întors mă costă acum 25.000 de lei. Și fac vreo trei drumuri pe săptămână. Cred că o să renunț la tren și o să mă duc cu mașinile ce fac curse speciale, că-i mai ieftin", ne-a spus Sorin P., un arădean ce studiază biologia la Timișoara.

Visând la căldură...

Despre familie și politică

La întoarcere, în trenul ce venea de la Timișoara era ceva mai cald și puțin mai aglomerat. În vagonul în care-am urcat se purtau discuții diverse. De la probleme de familie, la problemele țării. Doar nu degeaba se spune că la politică se pricepe toată lumea...

GERLINDE KNAP
Foto: ONORIU FELEA

ÎN PERSONALUL DE TEIUȘ, CA SARDELELE

Urcăm în personalul de Teiuș la linia 5. E ticsit de lume... Pe lângă înghesuiala mare de care avem parte, ne ciocnim și de un orb care cerșea în tren. Dar fără prea mult spor. Randament mai mare aveau însă doi comercianți de șosete. La 5 mii perechea, călătorii le considerau probabil chilipir de se vindeau așa de bine. Ce mai conta calitatea?... În timp ce străbăteam mulțimea, un domn între două vârste ne „interpelează": „Scrieți la ziar că în personalul de Teiuș stăm ca sardelele. Cum e posibil să înghesuie atâta populație în doar patru vagoane? Să le mai suplimenteze...." Un tuciuriu îl aprobă sonor în timp ce rontăia semințe și le scuipa cu nonșalanță pe jos. Îl întrebăm de ce face mizerie. Ne răspunde calm: „Da' ce să fac frate, dacă nu sunt scrumiere? Asta e." Lângă el, o țigancă bătrână se lamentează: „Doamne dă să plece iarna!... Că-i frig tare și n-am lemne...". În tren e cald însă. Este una din puținele condiții care justifică prețurile la bilete. În rest, banchete mizere, coji de semințe, mucuri de țigară, becuri chioare, geamuri sau uși care nu se mai închid bine și WC-uri groaznice.

„Mi-a venit să urlu când am auzit că s-au scumpit biletele!"

Trecem de un zgomotos grup de elevi de liceu, care au încins o partidă de cărți și ne așezăm lângă un tânăr îmbrăcat îngrijit. Aflăm că are 24 de ani și îl cheamă Romică Vârșan. E din Botoșani, dar lucrează la Șiria ca și constructor. Spune că nu înțelege de ce s-au scumpit biletele de tren, dacă nu s-au îmbunătățit condițiile. „Măcar dacă urcau prețurile după sărbători. Acum profită de faptul că oamenii circulă mai mult de sărbători. Eu circul mult cu acceleratul Timișoara-Iași și nu o dată am tremurat de frig... Am înțeles că nu ajunge căldura decât în câteva vagoane, pe la mijlocul trenului „caloriferele" sunt bocnă. Mi-a venit să urlu când am auzit că la accelerat se scumpesc așa de mult biletele, dar nu am de ales.

Și Nistor Petru (44 ani) călătorește destul de des pe ruta Arad - Radna. El crede însă că e relativ bine pentru că e căldură. „Am auzit că pe ruta Arad-Sebiș stau oamenii cu cojoacele pe ei... Se poate și așa..."

„Se lasă copiii de școală!"

În stația CFR Radna vorbim cu o doamnă laborantă. Ne spune că lucrează la Liceul „Sever Bocu" și insistă să nu îi dăm numele în ziar. Ne dezvăluie însă un adevăr șocant: „Pentru ce au scumpit biletele, dacă de ani de zile condițiile sunt neschimbate? Îmi pare foarte rău de copiii care se lasă de școală din cauza faptului că nu au bani de transport." Doamna laborant spune că a observat acest fenomen care poate avea consecințe nefericite pentru societate.

Ana Simona (23 ani) din Belotinț și Traian Buga (30 ani) din Bistrița au păreri resemnate care sună asemănător. Ceva de genul: „Ce să facem, nu ne convin condițiile, dar bine că măcar e căldură în tren. Ori vrem, ori nu vrem, biletele se scumpesc..."

OLIMPIU BULZAN
Foto: VIOREL MUSCA

„BRAD"-UL GROAZEI

DAI UN BAN DA' STAI ÎN... FRIG!

Anularea trenului Arad-Brad, cu plecare la ora 14,24 a bulversat călătorii de pe ruta respectivă. În special, cei mai afectați sunt elevii navetiști, care - vor nu vor - sunt nevoiți să-și piardă vremea în mizeria din gara Arad. Loviți de ghinion am fost și noi, alegând ca zi de documentare pe ruta respectivă, data de luni, 3 decembrie a.c. Am ajuns în gară la ora 15,40, adică cu 14 minute înainte de ora afișată pe „mersul trenurilor" așezat pe unul din pereții sălii ghișeelor, într-un loc prost iluminat, la o înălțime care-l face greu de citit. Ne cumpărăm bilete și ne îndreptăm spre peronul liniei 4, de unde am descifrat cu greu că urmează să plece trenul. La linia 4 nici urmă de tren... Ne liniștește o voce răgușită din difuzoarele de tablă, care ne anunță că „trenul personal 3127 în direcția Brad se va forma și va pleca din stație de la linia 3". Cu cinci minute înainte de presupusa plecare, lumea se îndreaptă spre linia 3, care pe unde apucă; cei mai bătrâni, ocolind pe la capătul liniei sau prin subteran, cei mai tineri pe sub, printre sau chiar peste grilajul metalic dintre liniile 3-4. Se face ora plecării și noi stăm în fața liniei trei. Nici urmă de tren. Frigul ne pătrunde până la oase, făcând și mai apăsătoare așteptarea. Un grup de elevi joacă bâza pentru a se mai dezmorți. O femeie își strânge la piept copilașul de câțiva anișori. Abia i se văd micuțului ochii și nasul roșu de frig. Călătorii resemnați discută aproape fără excepție despre condițiile mizerabile din trenurile care circulă pe ruta Arad-Brad. „Biletele știu să le scumpească, dar condițiile nu le îmbunătățesc", spune un bătrânel. „Un sfert din salariu dau pe abonament, ca să circul în frig și mizerie. În plus, aproape zilnic întârzie 10-20 de minute", completează un navetist, referindu-se la trenul cu care vine dimineața.

În sfârșit, la 16 și 7 minute este împins de o locomotivă trenul mult așteptat. Uitând de frigul intrat până în oase, cei mai tineri urcă din mers pentru a-și asigura locurile în vagoane. Urcăm și noi în vagoanele supraetajate, care ne întâmpină cu miros greu și un frig mai accentuat, parcă, decât pe peron. O femeie se chinuie să închidă ușa pe role de la intrare, dar nu reușește. Îi sare un bărbat în ajutor, dar renunță repede, dându-și seama că e defectă. Sub vagonul nostru auzim mișcare, privim afară și observăm doi ceferiști care, la 16 și 12 minute (când trenul ar fi trebuit să se apropie de Zimandul- Nou!) schimbă acumulatorii pentru iluminatul vagonului... Se apropie ora 16,30, când - însoțiți de un miros deosebit - își fac apariția nori de aburi care învăluie trenul. Pe alocuri, la îmbinarea vagoanelor, sau prin ușile defecte aburii pătrund în interior, umezind pereții, geamurile, plafoanele. Căldura nici nu se simte. Însoțit de șeful trenului, de un nene cu paletă rotundă verde, un ceferist se apropie de primul vagon supraetajat și se vâră sub el, dispărând în aburi. Nu trece un minut și iese cu ochii roșii. „Nu se poate!", spune cel care încercase să strângă mai tare un racord prin care aburii ieșeau cu o presiune foarte mare. Ceferistul cu paleta îi spune să renunțe și se îndreaptă spre locomotivă printre norii alburii. Se aude o fluierătură, urmată de sirena locomotivei. Trenul se pune în mișcare. Cu o întârziere de 41 de minute, se urnește din gară. Puțina căldură, care începuse să se simtă în vagon, este repede risipită de curenții de aer rece care pătrund prin locuri mai mult sau mai puțin bănuite...

FLORIN TRUȚ

NAȘUL SE ENERVEAZĂ LA PRIMA ORĂ

În ultimii zece ani, deși prețul biletului de călătorie a crescut de aproape două mii de ori, condițiile din tren au rămas aceleași, adică fără lumină, căldură și curățenie.

În trenul personal 3120 de pe ruta Brad - Arad, călătorii bâjbâie printre scaune, iar din cauza întunericului chiar se așează unii peste alții. Cu greu l-am identificat pe conductor, pe care l-am întrebat de ce nu e iluminat trenul. ***„De ce mai întrebi, domnule, ce, ai 18 ani? Mă enervezi la prima oră"***, a răspuns el.

Enervați erau și călătorii, însă din alte motive.

VOICU SIDA

CURĂȚENIA DIN VAGOANE DEPINDE DE CIVILIZAȚIA CĂLĂTORILOR ȘI DE SERVICIUL DE SALUBRIZARE

Salubrizarea garniturilor de tren care circulă prin județ și au punctul terminus în Arad se face în gara mare. Este vorba de 35 de trenuri, majoritatea dintre ele personale. Sunt doar două accelerate și un rapid - cel de Mangalia - pe perioada verii. Dar, indiferent de felul trenului, mizeria este aceeași peste tot. **„Toate trenurile sunt la fel de mizerabile. Când ajung în gară sunt sub orice critică. Sunt semințe multe și foarte multe sticle. Călătorii nu aruncă gunoiul doar în cutiile special amenajate. Găsim foarte multe resturi și pe sub banchete, pe calorifere... De-abia putem să le scoatem de-acolo. Cât despre cabinele WC, ce să zic?, sunt mizerabile. Călătorii nu își fac treburile numai în toaletă, ci și lângă, și pe, și... unde mai apucă. Aceeași situație e la toate garniturile de tren, nu contează că-i personal sau că-i accelerat, că-i clasa I sau clasa a II-a. Civilizația omului nu are nici o legătură cu felul trenului în care călătorește. N-ai ce să le faci"** - spune **Geta Vișan**, șef de tură la punctul de lucru al firmei Roger-Gil din Gara Arad.

Roger-Gil este un SRL cu sediul central în Timișoara care a încheiat, în urmă cu trei ani , un contract cu Regionala CFR Timișoara, în baza căruia la Arad a fost creat un punct de lucru care să se ocupe de salubrizarea garniturilor de tren. Aici sunt angajate în jur de 80-90 de femei care lucrează în patru ture. Care este treaba lor? Să facă curățenie în vagoanele de călători. **„Avem trei tipuri de curățenie: normală, curentă și radicală. Cea radicală se face o dată pe lună pentru fiecare garnitură și constă în spălarea geamurilor și a exteriorului vagoanelor. La curățenia normală se mătură, se șterge praful, se spală pe jos, se șterg banchetele, geamurile, pereții, etajerele, se golesc cutiile de gunoi, scrumierele, se dezinfectează cabinele WC. La curățenia curentă se fac toate aceste acțiuni, mai puțin spălatul. Asta se face zilnic, după sosirea trenurilor. În mod normal, curățenia se face în grupa tehnică, dar dacă trenurile nu au timpul necesar să tragă aici, se face la linia peron de unde pleacă. Avem un program de salubrizare care este stabilit în funcție de ora de plecare a fiecărui tren"** - precizează **Virgil Oniga**, șeful punctului de lucru Roger-Gil Arad.

Trenurile cele mai mizerabile sunt, de departe, personalele de Brad și Valcani. De ce? **„Civilizația, călătorii..."** - cred femeile de serviciu. **Călătorii sunt obraznici din cale-afară. În momentul în care se**

Orice minune ține trei zile. În ceea ce privește curățenia din trenuri, durata minunii tinde spre zero

face salubrizarea, se urcă în tren și fac aceeași mizerie. Fără nici o jenă, merg la toaletă și-și fac treaba chiar și în timpul staționării. Dacă le atragi atenția, răspund obraznic înapoi, cică asta vi-i meseria, de aia sunteți plătite, ca să faceți curățenie. Dar curățenia nu se păstrează deloc."

DIANA DUȚU
Foto: ONORIU FELEA

La Universitatea „Aurel Vlaicu”

UN EXPERIMENT DIDACTIC DE VÂRF

Învățământul superior contemporan presupune, în toată lumea, atât îmbinarea metodelor didactice clasice cu cele moderne, cât și îmbogățirea continuă a conținuturilor în acord cu cerințele tehnicii de vârf ai cărei creatori și/sau utilizatori urmează să fie actualii studenți. Sunt cerințe care dirijează cadrele didactice ale Universității „Aurel Vlaicu” din Arad atât în domeniul pregătirii și desfășurării activităților didactice, cât și în propria devenire profesională.

În acest sens, studenții anului I Informatică, au avut, recent, experiența integrării unei conferințe Web într-unul dintre cursurile prevăzute în orar. Este o premieră de acest fel în țara noastră. Societatea Internațională de Luarea Deciziei Multi-Criteriale, cu sediul în Athens - Georgia (SUA), prin titularul cursului de analiză matematică al secției Informatică din universitatea noastră, care este membru al acestei societăți, a facilitat accesul gratuit la conferința Web a firmei ILOG, marele producător american de software.

Dr. Irv Lustig (manager tehnic al subunității ILOG Direct), a vorbit din Mountain View (California), pentru un public format din specialiști în domeniul optimizării multi-criteriale din peste 35 de țări, stând comod în fața calculatoarelor conectate la internet acasă sau la serviciu, la care s-au alăturat pe internet, din corpul D al Universității „Aurel Vlaicu” din Arad, studenții anului I Informatică și unele cadre didactice interesate să experimenteze metodologia conferințelor Web. S-a prezentat modul în care specialiștii ILOG au utilizat programarea liniară cu mai multe funcții obiective în vederea alcătuirii unei biblioteci de subrutine pentru rezolvarea unui mare număr de probleme de matematică (ILOG CPLEX Callable Library). Aceste subrutine sunt integrabile în algoritmi complecși, cerând aplicații repetitive, programați în diverse limbaje mult folosite astăzi. Programarea liniară face parte din programa analitică a mai multor cursuri de matematică de la diverse secții și specializări ale Universității „Aurel Vlaicu”.

Studenții au înțeles rolul cunoașterii matematicii atât în faza concepției unui software de către programator cât și în utilizarea de software. Conferința a înfățișat și exemplul practic al aplicării unor subrutine din bibliotecă la planificarea producției de oțel a unei firme de profil, fiind interesantă și pentru cadrele didactice ale secțiilor de inginerie care s-au alăturat studenților la cursul de analiză matematică. Atât formularea problemei cât și unele etape intermediare ale rezolvării foloseau cunoștințe pe care studenții de anul I Informatică le-au parcurs deja. Participarea cu interes a studenților probează încadrarea activității din Universitatea „Aurel Vlaicu” în standardele calității așteptate. Eforturile pentru asigurarea accesului și recepției cât și participarea cadrelor didactice sunt dovada atitudinii lor de specialiști și de oameni de știință conștienți de necesitatea autoperfecționării și generoși în fața studenților lor.

Conf. dr. Gabriela Cristescu

CONCERT PENTRU COPIII CU NEVOI SPECIALE

Cu ocazia sărbătorilor de iarnă, studenții de la secția de asistență socială a Facultății de Teologie Ortodoxă au organizat, miercuri seara, un concert de binefacere. La el au participat, cu o piesă de teatru de marionete, și doi copii de la Școala Specială din Arad – Emanuel Feier și Anamaria Buhăiță, îndrumați de ed. Lăcrămioara Teodorescu. Printre spectatori s-au numărat PS Timotei Seviciu, episcopul Aradului, Ienopolei, Hălmagiului și Hunedoarei și prof. univ.dr. Ioan Tulcan, decanul Facultății de Teologie. Concertul a fost organizat cu scopul de a strânge fonduri pentru copiii cu nevoi speciale.

D. D.

BOBOCII DE LA GOLDIȘ S-AU DISTRAT CU VINTILĂ DE LA PRO TV

Muzică, dans, divertisment, mulți studenți și tineri. Aceasta a fost atmosfera veselă de la balul bobocilor desfășurat la discoteca „Viva” și organizat de către trei facultăți din cadrul Universității de Vest „Vasile Goldiș”: Facultatea de Științe Umanist Creștine, Facultatea de Biologie și Facultatea de Informatică.

Balul a fost deschis de către boboci, care și-au făcut intrarea cu un dans modern foarte bine pregătit. Prezentarea a fost făcută cu aplomb de către George Vintilă, bine-cunoscuta vedetă PRO-TV, care a întreținut atmosfera de spectacol pe tot timpul serii.

Prima probă susținută de boboci a fost cea de aptitudini prin care fetele au demonstrat cât de bine se pricep la bucătărie, iar băieții la improvizatul unei declarații de dragoste sub forma unei poezii pe baza unor cuvinte extrase dintr-un bol. Încercare peste care și fetele și băieții au trecut cu bine.

Următorul moment a fost cel al dansului modern susținut de trupa X-STYLE, care a destins atmosfera și a încins spiritele.

Momentul artistic s-a terminat, a urmat proba de cultură generală. Majoritatea participanților s-au descurcat, dar au fost și câțiva care au „încurcat itele”. Bobocii s-au descurcat binișor și la proba de dans latino, dar au s-au cam încurcat la proba de... muzică populară.

Locul întâi pentru cei mai frumoși boboci ai Facultății de Științe Umanist Creștine a fost obținut de către Amelia Achim și Radu Man. Tot locul întâi dar la facultățile de bilogie și informatică a fost câștigat de Ancuța Dohangie și Ciprian Iova.

Pe lângă locurile unu, doi, și trei au mai fost aleși și cei mai sfioși boboci, miss și mister timiditate titlu obținut de Natașa Guzun (Facultatea de Științe Umanist Creștine) și Ovidiu Jula (Facultatea de Informatică).

De cea mai mare popularitate s-a bucurat perechea formată din Ana Maria și Mihai Roman, de la Facultatea de Științe Umanist Creștine.

„Doresc să îi felicit pe organizatori pentru spectacolul inedit pe care ni l-au oferit și pe boboci pentru ținuta academică pe care au avut-o”, a concluzionat în scurtul său speech dl. rector Aurel Ardelean.

NADIA BODRAN

Un recital organizat de
CONNEX
viitorul sună bine

Într-o geroasă dimineață de iarnă, ne-am hotărât să ne luăm bilete de Arad. De ce? În loc să vă trimitem o felicitare clasică, ne-am gândit că ar fi malt mai framos să vă colindăm "în direct". Dar ne-am dat brasc seama că na știm să cântăm decât "Bană dimineața la Moș Ajan". Noroc ca Ștefan Hrașcă; drăgaț ca întotdeaana, ne-a promis că ne ajată și vine el să cânte în local nostra. El știe câteva sate de colinde și le cântă ceva mai bine decât noi. Îl primiți ca colindal?

Arădeni, primiți colinda?

Recital extraordinar
Ștefan Hrașcă
14 decembrie, Piața Primăriei, ora 19.00

De ieri

OMNIASIG ESTE PARTENERUL OFICIAL AL F.C. UTA

La hotelul „Prezident" din Arad a avut loc, ieri, la ora 11,00, o Conferință de presă organizată în duet de F.C. UTA și firma de asigurări și reasigurări „Omniasig". Chiar în fața mass-media, Marin Lupaș, președinte respectiv Nicolae Pepici - director la filiala Arad, au semnat contractul de colaborare. La acest eveniment a fost prezent și președintele Consiliului Județean, Caius Parpală.

Extrem de satisfăcut, chiar la debutul Conferinței de presă, Marin Lupaș a spus: **„După patru ani, pe care îi am la club, vă declar - oficial - că avem un partener, singurul de până acum. Este vorba de firma de asigurări și reasigurări „Omniasig", filiala Arad. Contractul se va întinde pe durata unui an de zile, cu posibilitatea de a fi prelungit. Asta, în funcție de realizări și de solidaritatea de care va da dovadă fiecare arădean. Vă spun sincer că se poate realiza ceva extraordinar."**

La rândul său, directorul de la „Omniasig" Arad, Nicolae Pepici a declarat: **„Este o colaborare din care - sperăm noi - în iunie 2002, să intre UTA în Divizia A. E vorba de asigurarea banilor pentru o jumătate de retur, poate chiar mai mult. E o sumă fixă, plus una variabilă. Arădenii pot participa la susținerea echipei, fără nici un alt efort financiar".**

În decembrie 2001 - ianuarie 2002, fiecare posesor de autoturism trebuie să aibe făcută asigurarea. E vorba de asigurarea auto obligatorie. Toți arădenii care iubesc, simpatizează ori chiar vor binele UTA-ei, pot să o ajute acum. „Omniasig" le stă la dispoziție, suma cu care își vor asigura autoturismul fiind egală cu cea practicată de celelalte firme. E clar, în funcție de numărul de asigurări, UTA poate primi un procent mai mare de bani.

Nu s-a discutat despre sume, dar nici despre procente. Un singur lucru e limpede: după patru ani, UTA are un partener oficial, iar reușita programului depinde de fiecare dintre noi, arădenii.

Gandolfi a zis că nu mai poate ține UTA și - iată - într-un timp record, cineva a sărit în ajutorul clubului. Chiar Marin Lupaș spunea: **„Nu există nici o soluție, certă e doar cea de acum."**

UTA are nevoie - în retur - de vreo 7 miliarde de lei. Președintele Lupaș mai crede în „mult trâmbițata" societate pe acțiuni, iar în ajutorul său a sărit chiar președintele C.J., Caius Parpală, care a adăugat: **„Intrăm și noi în acest «S.A.», sigur și Primăria. Pentru retur, probabil vom da un miliard, poate chiar mai mult, nu știu cât poate da și Primăria. Fac un apel și către cei de la «West Bank», care sunt în majoritate arădeni, să ajute UTA, deoarece până acum nu au ajutat în nici un fel sportul din orașul nostru. Și ei sunt arădeni și trebuie să fie alături de UTA, mai ales că vicepreședintele de la bancă e și vicepreședinte la UTA, în persoana lui Ioan Anca. Îi asigur pe cei de la UTA și „Omniasig" că vom face tot ce ne stă în putință să ajutăm programul lor. Vom lua legătura cu toate societățile din subordine, pentru a asigura autovehiculele la această firmă. Apoi, sunt convins că vom găsi înțelegere la toate primăriile din județ, pentru a asigura celor de la „Omniasig" câte un punct de lucru."**

Așadar, iată - față de alții, cu sediul la București - cei de la „Omniasig" au reușit să primească girul de la conducerea centrală, pentru a ajuta UTA. În mare măsură, noi, arădenii, trecem la cuvânt. Acum e momentul ca să luăm atitudine, pentru bunul mers al clubului. Dacă noi nu ne ajutăm, atunci cine să ne ajute?

ALEX. CHEBELEU
LEO SFÂRA

După un spectacol de prost gust

NICU SELEJAN A FOST ALES ÎN FRUNTEA A.J.F-ULUI

Deși directorul Direcției Județene de Tineret și Sport, Stelian Văduva, prezent mai mult de voie, de nevoie la Adunarea Generală de Reorganizare a Asociației Județene de Fotbal, i-a avertizat pe cei prezenți: „După noul statut, pe care astăzi (n.a. - ieri) îl aprobați, vă veți desfășura activitatea de acum înainte și normal ar fi ca și cei aleși de dumneavoastră să îndeplinească condițiile din acest statut". După un scenariu de prost gust ajefiștii și-au făcut numărul, ignorând spusele reprezentantului în teritoriu al Ministerului Tineretului și Sportului. Fără a mai ține cont de opinia celor 19 asociații sportive care și-au obținut actul de identitate sportivă și îndeplinind dreptul de vot, Selejan et. comp au trecut repede la alegerea organelor de conducere pentru următorii patru ani. Și pentru că singurul contracandidat admis, Mitru Farcaș, s-a dat benevol la o parte, pentru col. (r) Selejan a fost o joacă de copii să obțină un nou mandat cu o majoritate covârșitoare de voturi. La fel s-a întâmplat și în cazul vicepreședinților, Ghiță Ghinga neavând nici o șansă în fața mult mai versaților Dorin Vătran și Teodor Jușcă.

Așadar, în nepăsarea ei, Adunarea Generală a aprobat un nou statut de organizare, dar conducerea și-a ales-o tot după cel vechi. **„O adevărată anomalie"**, ca să reproducem din nou cuvintele directorului D.J.T.S., Stelian Văduva.

Tot cu ocazia convocării Adunării Generale au fost realeși Ioan Josan Kocsis (președinte onorific), Emilian Jivan (trezorier) și Teodor Bulzan - Sânleani (reprezentantul „Onoarei" și „Promoției" în Biroul Executiv). Noutățile sunt numirile lui Nicolae Ardelean, în postura de secretar și Augustin Păcurar (Armonia Ineu) ca reprezentant al cluburilor de Divizia D în Executiv.

Așadar, pe lângă căsuța, pisicuța, motănelul și cățelușa pe care cu nemăsurată modestie a declarat că le posedă, septuagenarul Nicolae Selejan s-a mai ales cu un nou mandat de președinte al A.J.F., care va expira de abia în noiembrie 2005. Asta în cazul în care plângerile la Tribunalul din Arad ale candidaților respinși nu-și vor găsi ecoul, iar alegerile se vor repeta. Rămânem pe recepție.

CĂLIN MNERIE
DANIEL SCRIDON

CM de handbal feminin

ROMÂNIA - ANGOLA 27-28 (13-15)

Ieri după-amiază, în localitatea italiană, Merano, reprezentativa de senioare a țării noastre a disputat al doilea meci din cadrul Grupei B a Campionatului Mondial de handbal feminin. Care a coincis cu o nouă înfrângere rușinoasă.

După ce înainte cu o zi, Angola a pierdut la limită în fața Ungariei (scor 22-23), le-a pus „la colțul rușinii" pe „tricolorele" pregătite de Dumitru Mușat. Partida România - Angola s-a încheiat cu scorul de 27-28 (13-15). Urmare a acestui deznodământ nefericit, naționala noastră aproape că iasă din lupta de calificare pentru un loc în „optimi".

Astăzi, de la **ora 19,30 (în direct, pe TVR 2)**, România întâlnește Suedia.

D. SCRIDON

Baschet masculin

LUKOIL AKADEMIK SOFIA - WEST PETROM ARAD 84-83 (40-44)

Aseară, la Sofia, baschetbaliștii arădeni au susținut al treilea meci din Liga Sud-Est Europeană. După ce marți au fost întrecuți greu, în prelungiri, de Levski, petroliștii au întâlnit ieri o nouă echipă din capitala Bulgariei - Lukoil Akademik. Victoria a revenit gazdelor cu scorul de 84-83 (40-44).

La West Petrom au punctat Marjanovič 24, Burlacu 18, Konakovič 16, Szijarto 12, Veres 5, Dehelean 3, Seleskovič 3 și Betea 2.

Campionii României ajung acasă astăzi, la orele serii. Sâmbătă, începând cu ora 11,30, la Sala Sporturilor „Victoria" din Arad, West Petrom va da piept cu CSU Petrom Sibiu într-o partidă importantă privind configurația clasamentului Diviziei A. Sibienii lui Mircea Vulc sunt așteptați să sosească în orașul nostru în cursul zilei de vineri.

A. HÂRȚĂU

La CN de natație

EVOLUȚIE BUNĂ A COPIILOR DE LA CSȘ ARAD

Tinerii sportivi înotători de la CSȘ Arad au luat parte săptămâna trecută la CN de natație pentru copii, desfășurat la Bacău. Pe lângă reprezentanții orașului nostru, s-au aliniat la competiție peste 340 de înotători, de la 24 de cluburi din țară. Sportivii arădeni pregătiți de prof. Viorel Bitang au reușit obținerea unor rezultate bune. Astfel, cel mai bine clasat a fost Răzvan Blaga, care a obținut locul II la 50 m spate, locul III la 100 m liber și locul IV la 50 m liber. Echipa de fete formată din Alexandra Mladin, Karina Bokor, Ana Feier și Nicoleta Tilineac a ocupat locul al II-lea în cadrul probei de 4 x 50 m liber. Nici băieții nu s-au lăsat mai prejos, la proba 4 x 50 m liber intrând în posesia medaliei de argint. Componența echipei de băieți a fost următoarea: Răzvan Blaga, Ciprian Mazilu, Mihai Herman, David Stoian Șinko.

Pe lângă aceste rezultate s-a mai remarcat Ana Feier cu locul IV la 50 m bras, Ciprian Mazilu ce a obținut la 50 m bras tot locul IV, iar la ștafetă, atât fetele la 4 x 50 m mixt și băieții la 4 x 50 m liber au terminat pe locul al IV-lea.

A. CIOLOCOI

POLO

Echipa de polo pe apă juniori III a C.S. ASTRA ARAD a participat la prima etapă din cadrul Cupei Orașelor, desfășurată la Szentes (Ungaria) pe 01.12.2001, unde a obținut rezultatele: Arad-Szolnok 10-7 (3-2, 2-2, 3-1, 2-2) și Arad-Eger 11-11 (2-4, 2-4, 5-1, 2-2).

Lotul echipei arădene: Kurti, Constantin, Miloș, Moldovan, Samuilă (3+4 goluri), Ranca Flavius (2+4), Szeredi (0+1), Tîrnovean, Mod (1+0), Iuhász (4+1), Perian Raul (0+1), Stolcz. Antrenor: Martin Liptak.

De remarcat că în meciul cu Eger arădenii au revenit de la 4-9. Etapa următoare la Eger pe 16.12.2001.

C. ALEX

SEZONUL PREMIERILOR (ȘI) LA CSM CONAR

La CSM Conar Arad, festivitatea de decernare a premiilor pentru cei mai buni sportivi este programată să aibă loc joi, 13 decembrie, orele 16,00, la sediul sponsorului principal, S. C. Conar S. A. Evident, la această festivitate vor fi prezenți primii competitori ai clubului, Iulian Raicea (tir) și Otilia Bădescu (tenis de masă). Oficiile de gazdă vor fi îndeplinite de directorul CSM Conar, Eugen Roman și de directorul general al firmei de construcții, Dimitrie Cinah.

Handbal

CUPA UNIRII ÎN VITRINA ȘCOLII GENERALE „AVRAM IANCU" DIN ARAD

De Ziua Națională a României, Sala Sporturilor a găzduit Cupa Unirii la handbal, unde au participat elevi de la școli generale. Cele opt echipe de fete și zece de băieți aliniate la start au încercat, pe măsura posibilităților, să dovedească pasiunea lor pentru handbal. Să mai spunem că au avut grijă ca totul să fie bine următorii: DJTS prin prof. Dumitru Siladi, Colegiul Județean de arbitri reprezentat de Octavian Fânață și prof. Adriana Inoan. La sfârșitul întrecerii, clasamentul a arătat astfel:

Fete: 1. Șc. Gen. „Avram Iancu" I; 2. Șc. Gen. nr. 12; 3. Șc. Gen. din Măderat; 4. Șc. Gen. „Avram Iancu" II; 5. Șc. Gen. din Ghioroc; 6. Șc. Gen. 20; 7. Liceul German; 8. LPS CSS Arad; **Băieți:** 1. Șc. Gen. „Avram Iancu" I; 2. Șc. Gen. nr. 12; 3. Șc. Gen. din Vinga; 4. Șc. Gen. nr. 20; 5. Șc. Gen. „Avram Iancu" II; 6. Șc. gen. nr. 1; 7. Liceul German I; 8. Șc. Gen. nr. 3; 9. Liceul German II; 10. Șc. Gen. „Avram Iancu" III.

De asemenea, au fost acordate premii speciale celor mai buni participanți: * **golgeteri:** Renata Becheși (Șc. gen. 12) și Cezar Fica (Șc. Gen. „A. Iancu") * **cei mai buni portari:** Daniela Pus (Ghioroc) și Octavian Papup (Vinga) * **miss și mister turneu:** Alexandra Țamboi (LPS CSS) și Adrian Șiclovan (Liceul German) * **cei mai tineri participanți:** Miruna Vânătoru (LPS CSS), Ionela Azoltanei (LPS CSS) și Radu Mister (Vinga)

Meciurile au fost arbitrate de către Florin Jurj, Sorin Guțu, Sebastian Petruse și Sorin Țucudean.

Organizatorii doresc să mulțumească următorilor sponsori pentru ajutorul acordat: Mc Donald's, Liceul cu Program Sportiv Arad, S. C. Mobila S. A. și Arădeanca Arad.

Nu putem să nu apreciem inițiativa organizării unei astfel de competiții, deoarece nu strică puțin sport, iar bucuria copiilor a fost cu atât mai mare cu cât efortul lor a fost răsplătit.

ADELA CIOLOCOI

Ieri, în meci amical

A.C.U. ARAD - F.C. BIHOR 0-1 (0-0)

A marcat: Ștefan min. 60.

Formații - A.C.U. Arad: Rusu-Oprean, Chirilă, Lung, Bâgu, Folea, Aslău, Vizitiu, Roșca, Varga, Blăniță. F.C. Bihor: Rotaru-Mihuț, Lazăr, Socaci, C. Munteanu, Fele, Dumitra, Rotariu, Mutu, Gado, Bunea.

Pe parcursul întâlnirii, cei doi antrenori, Marcel Coraș, respectiv Ioan Naom, au rulat toate rezervele avute la dispoziție.

F. C.

BB Computer SRL

ARAD Str. N.Bălcescu nr.12 tel/fax: 057- 280555 e-mail: company@bbcomputer.ro

Centrul teritorial de pregătire în informatică
organizează următoarele cursuri

AUTORIZAT DE CENTRUL NAȚIONAL DE PREGĂTIRE ÎN INFORMATICĂ BUCUREȘTI CPI S.A.

Utilizare Windows 98 (Inițiere)
Programat: **27.11.2001 după masa**
15.01.2002 după masa

Utilizare PC în birotică (Windows, Word, Excel)
Programat: 12.12.2001 după masa

Utilizare servicii Internet (navigare pe Web, e-mail, chat, FTP, News, inițiere în HTML)
Programat: 21.01.2002 după masa

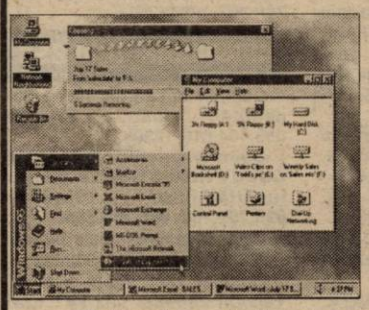

Important:
Cursanții care au absolvit mai multe cursuri pot primi diplome de **formare în meseriile:**
-programator aplicații de gestiune(studii superioare)
-programator ajutor
-operator

Diplomele sunt eliberate cu avizul **Ministerului Educației și Cercetării**
Se acordă reduceri pentru: elevi, studenți, șomeri, grupuri și la cumpărarea calculatoarelor BB

Distribuitor Autorizat dialog

3 luni abonament gratuit* și 30 de minute gratuite lunar în primele 3 luni dacă te abonezi la Dialog în perioada 16 Noiembrie - 31 Decembrie 2001**

*Lunile 4, 6, 8
**Pentru Dialog Inedit și Practic, minutele gratuite sunt în rețea, iar pentru Dialog 60 - Dialog 1000 minutele gratuite pot fi utilizate în orice rețea.

MITSUBISHI GEO

480.000* lei (+ husă cadou)

ALCATEL 302
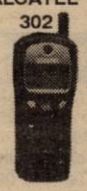
899.000* lei (+ husă cadou)

NOKIA 3310

1.849.000* lei (+ husă cadou)

Preturi promotionale la pachetul
ALO DA **6$****

* fără TVA, pentru Dialog Inedit și Dialog Free
**Credit initial 20 UT

Prin noi comunici ușor!

ARAD
Mag. ZIRIDAVA, parter
tel.: 057-212262, 095-600606

ORADEA
Str.Avram Iancu Nr 5
tel.:059-436168, 095-317615

VREI

să câștigi**** de Revelion o instalație digitală de satelit in valoare de **10.000.000** lei ?
ABONEAZA-TE!
**** Tragerea la sorți va avea loc în data de 31.12.2001.

ERICSSON T 20e
1.850.000 lei**

SIEMENS A35
750.000 lei**

PLUS un CADOU !
6 sticle de bere TUBORG

OFERTA CONNEX

Dacă te abonezi la CONNEX până la 31 decembrie 2001, beneficiezi de:
- de 50% reducere la abonament în primele 6 luni
- 20 de minute* gratuite în primele 6 luni
- Telefonul Siemens A35 la doar 750.000 lei**
- 15 premii a câte 10,000 $***

* Primele minute de convorbiri naționale în rețea din fiecare lună
** Prețul include TVA și sunt valabile dar cu conectare la CONNEX; în limita stocului disponibil
*** Oferiți în lei, la cursul BNR valabil în ziua plății
Regulamentul acestei promoții poate fi găsit la adresa http://www.connex.ro

S.C. DIANET COMPUTERS S.R.L.
B-dul Revoluției Nr.83
In incinta magazinului COMSIM -LG
Tel: 092 /292 596; 093 / 180 870

DEALER CONNEX (C.A.)

LICITAȚIE

CONSILIUL LOCAL AL MUNICIPIULUI ARAD
cu sediul în municipiul Arad, B-dul Revoluției, nr. 75

Organizează din nou în data de **12.12.2001, ora 12,00**

LICITAȚIE PUBLICĂ
pentru vânzarea următoarelor terenuri:

1. Suprafață de 15.192 mp, pentru spații de producție în domeniul confecții încălțăminte;
2. Suprafață de 49.966 mp, pentru spații se producție în domeniul textil.

Caietul de sarcini și instrucțiunile pentru ofertanți pot fi studiate la sediul Administrației Patrimoniului Local, B-dul Revoluției nr. 75, camera 15, în perioada 06.12-10.12.2001.

La licitație se pot înscrie persoane române.

Caietul de documentare se poate cumpăra în perioada 6-10.2001, până la ora 12,00, de la Serviciul Administrare Imobile din cadrul Administrației Patrimoniului Local - camera 15, perioadă în care se pot depune și ofertele.

Primar,
Dipl. ing. Dorel Popa

s.c. EUROCONSULT S.R.L. ARAD
numită lichidator al
SC DITAR SA

Scoate la vânzare imobilul din **Arad, str. Badea Cârțan, nr. 43,** aparținând debitoarei.

Informații la tel:
057 - 257.143
și **057 - 228.505**
(C.A.)

MICA PUBLICITATE

ANIVERSĂRI

Pentru **NICOLAE și DENISA-NICOLE OPREAN** multă sănătate, fericire și „La mulți ani!" Mami și Patricia.

Azi e zi de sărbătoare nu doar pentru Sfântul Nicolae ci pentru finuțul nostru, **C. ALEXANDRU NICOLAE,** care face azi 1 an. LA MULȚI ANI și sănătate, numai de bine să ai parte, să crești mare și voinic. Cu dragoste, din partea nașilor LOGHI și V KHY. (30946)

VÂNZĂRI APARTAMENTE O CAMERĂ

Vând apartament o cameră, et. I, central, Milea, 8.000 USD, negociabil. Telefon 092 606 527. (30850)

Vând apartament o cameră (central-Milea) et. 4, acoperiș țiglă, ocupabil imediat. Telefon 092 606 527. (30850)

Vând urgent garsonieră central, urmând s-o închiriez după aceea. Telefon 095.529.059. (30957)

VÂNZĂRI APARTAMENTE DOUĂ CAMERE

Vând 2 camere, garaj, pivniță (privatizare), central, 18.500 DM.Telefon 228853. (30697)

Vând apartament la casă 2 camere, confort II, toate utilitățile, str. Ineului. Telefon 276926. (30780)

Ocazie! Vând 2 camere, Micălaca, contorizat, îmbunătățiri, 13.900 DM. Telefon 270856. (30886)

Vând urgent apartament la casă,2 camere + anexe, bun privatizare. Telefon 279684. (30818)

Vând apartament bloc ocupabil imediat 2 camere, 60 mp, et.IV/IV, lângă Liceul Slavici, preț 7.900 $. negociabil. Telefon 219560 sau 091.242.225. (30946)

Vând apartament central, 2 camere, dotat. Telefon 285585, 090.452.205. (19064)

Vând apartament 2 camere decomandate, zona 700. Telefon 262942. (30975)

Vând apartament 2 camere în Lipova, îmbunătățit, gresiat, faianțat, încălzire proprie, telefon, la numai 5.500 DM, cheltuieli mici. Telefon 057 - 252281, 092.622.658. (30984)

Vând apartament 2 camere în blocurile noi din Piața Spitalului, 21.500 DM. Telefon 213113, 094.559.201. (31023)

Vând apartament 2 camere confort I, neâmbunătățit, Micălaca, 10.000 DM. Telefon 213113, 094.559.201. (31023)

VÂNZĂRI APARTAMENTE TREI CAMERE

Vând apartament 3 camere, zona Vlaicu, preț 9200 USD. Telefon 096.323.483. (30679)

(Continuare în pagina 14)

(Urmare din pagina 13)

Vând urgent apartament 3 camere semidecomandat, etaj I, Vlaicu, 15.000 DM. Telefon 092.590.178. (30794)

Vând 3 camere Samantha urcător, îmbunătățit, contorizat, 45.000 DM. Telefon 253364. (30886)

Vând urgent apartament 3 camere, central, în casă, intrare din stradă, suprafață 120 mp, preț informativ 57.000 DM. Telefon 094.556.461 sau 057-253222. (30905)

Vând apartament la casă 3 camere, 113 mp, Piața Pompierilor, necesar renovări, 25.000 DM, negociabil. Telefon 096.510.188. (30968)

Vând apartament 3 camere ultracentral. Telefon 253218. (30707)

Vând apartament 3 camere Vlaicu + garaj. Telefon 092.293.761; 092.293.746; 242804. (30966)

Vând apartament Samantha 3 camere, contorizat, parchetat, 35.000 DM. Telefon 213113, 094.559.201. (31023)

Vând apartament 3 camere decomandat 2 băi, 2 balcoane, zona Piața Sporturilor, 27.500 DM. Telefon 213113, 094.559.201. (31023)

Vând apartament 3 camere în bloc asociație, 125 mp, Vasile Milea, etaj II. Telefon 213113, 094.559.201. (31023)

VÂNZĂRI APARTAMENTE PATRU CAMERE

Vând apartament 4 camere ultracentral, etaj II, în casă tip vilă. Telefon 251241; 237014. (30779)

VÂNZĂRI CASE

Ocazie! Vând casă din 2 apartamente, 500 mp, grădină, garaj, zonă excepțională, Grădiște, str. Voievod Moga nr. 26, 16.500 $ sau echivalent. Telefon 092.344.705. (30622)

Vând casă solidă 4 camere, garaj, Legea 112, achitată, zona Aradul Nou, str, Cuza Vodă, nr. 33, 9.800 DM negociabil. Telefon 283632. (30622)

Vând casă, Aradul Nou, str. Coloniștilor nr. 88. Telefon 286225. (30395)

Vând apartament, et. I, la casă, central, 190 mp, încălzire proprie pe gaz, posibilitate de mansardare și extindere garaj. Nu este cumpărat în baza Legii 112, str. Bariției nr. 15. Telefon 092 298 298. (f. 2360278)

Vând casă, central, str. A. Șaguna nr. 230, toate utilitățile, preț 47.000 DM. Telefon 282793; 094.623.459. (30883)

Vând casă mare 3 camere, anexe, gaz, apă, grădină 1080 m, Bujac. Telefon 260011; 091.825.877. (30932)

Vând urgent casă în Chișineu Criș, str. George Coșbuc nr.40. Telefon 520202 sau 095.401.218. (0646557)

Vând casă 3 camere, 2 bucătării, 2 băi, garaj, anexă, curte amenajată, grădină, suprafața totală 720 mp, str. Petru Rareș, nr. 109, preț 80.000 DM negociabil. Telefon 254772. (29695)

Vând casă Sântana, 4 camere, din cărămidă. Telefon 288262 seara. (30661)

Vând vilă, Pîrneava, 6 camere, 520 mp. teren, 49.000 $, negociabil. Telefon 092.275.732. (30249)

Vând casă (vilă), str. Brâncoveanu, nr. 93. Telefon 246126. (30943)

Ocazie! Vând casă mansardată, Sâncolau Mic, foarte ieftin. Telefon 094.773.759. (30961)

Vând casă în Vladimirescu str. Vasile Roaită, nr. 30. Telefon 094.565.703. (30962)

Vând casă 4 camere, baie, grădină mare, gaz, toate condițiile, Pârneava. Telefon 092.878.411. (30965)

Vând casă mare central, str. A Șaguna, nr. 14. Telefon 250868. (30995)

VÂNZĂRI SPAȚII

Vând gheretă Piața Spitalului Județean. Telefon 092 402 179. (30762)

Vând gheretă, zona Boul Roșu, vad comercial bun. Telefon 095 637 799. (30809)

Vând gheretă, la bun loc. Telefon 092 709 493. (30834)

Vând spațiu 30 mp, la Abatorul Vechi. Telefon 250250; 096.250.252. (30941)

Vând moară de grâu, în clădire cu etaj, capacitate 800 kg pe oră, cu instalații din Germania, în stare foarte bună, la Variașul Matre. Anexe: o casă, un loc de casă și 2 ha de grădină. Telefon 256195, 276957. (30464)

VÂNZĂRI TERENURI

Vând teren 1,5 ha la ieșire Arad-Nădlac, toate utilitățile. Telefon 270856. (30886)

Vând teren deosebit investiții, zonă centură-Sere. Telefon 095 365 755, 235171. (30852)

Vând grădină Sânicolau Mic, 1440 mp. Telefon 094.773.759. (30961)

VÂNZĂRI AUTO

Vând Opel Astra, an 1992, culoare negru-verzui. Telefon 092.979.538 sau 255780, după ora 19. (30938)

Vând Skoda S100, înmatriculată, necesită mici reparații, 190 DM. Telefon 287080, 288686. (30766)

Vând cauciucuri semiuzate, 13', 17,5', str. Iosif Lengyel nr. 1. Telefon 287080. (30766)

Vând Opel Astra 1.4 i 2+1 uși, an 1993, vișiniu, 6.600 DM, înmatriculat, + motor rezervă. Telefon 093.376.213, 095.312.174.

Vând (din dezmembrare) piese VW Transporter, 1987. Telefon 092 967 638. (30976)

Vând urgent Dacia 1310, an 1985, gri metalizat cu multiple îmbunătățiri, stare foarte bună. Telefon 096.323.483; 057-242611. (30955)

Vând Citroen AX, 1993, Ford Mondeo, 1994. Telefon 092.251.555. (30446)

Vând ANVELOPE second-hand, prețuri avantajoase. Telefon 563027, 094.706.321; 259339. (30755)

Vând SEMIREMORCI BASCULANTE și cu prelată, noi, leasing. Telefon 092.294.646. (f.2360286)

Vând Dacia papuc, 5 locuri, 1993, VT 2003, PF, 3.000 DM, negociabil. Telefon 092 574 356. (9646554)

Vând Renault 18, în stare foarte bună. Telefon 214413, după ora 16.30. (30860)

Vând microbus FIAT DUCATO Turbo Diesel, marfă, an 1991, motor 2500, preț 8500 DM. Telefon 094.773.746. (30903)

Vând Audi A4/1996, benzină, 1600 cmc, impecabil, 19.900 DM, str. A. Șaguna 230, zilnic. (30883)

Vând Opel Kadet 1,6 Diesel, vama achitată; Opel 2,0l injecție, numere Germania, valabile și multe piese dezmembrate de Opel. Telefon 093.864.436. (30924)

Vând Saviem cu braț hidraulic, 7 tone, obloane metalice, cu CIV, în stare de funcționare, preț atractiv. Telefon 095.605.025. (30912)

Vând urgent Dacia papuc în stare perfectă, an 1991, preț negociabil. Telefon 091.875.900; 520859. (30911)

Vând Mercedes 300 SE, 1993, înmatriculat persoană fizică, stare excepțională, preț 12.500 USD. Telefon 094.606.564. (30925)

Vând RABA 8,5 tone, stare foarte bună. Telefon 094.624.014; 094.102.132. (9641160)

Vând Golf I 83, înmatriculat motor 1,6B impecabil, vișiniu metalizat sau schimb cu Dacia an 80 + diferență. Telefon 093 045 296. (30817)

Vând Volkswagen Passat 1,9 TDi, 1994, full-electric, recent adus. Telefon 094.773.750; 092 344.865. (30893)

Vând camion Mercedes 814, 7,5 tone, 3200 încărcătură utilă, prelată, an 1995, recent adus în țară. Telefon 094.773.750; 092.344.865. (30893)

Vând ARO 243 motor Brașov, numere și CIV, talon nou, stare bună, preț 1300 DM negociabil. Telefon 094.217.628 sau 204919 int. 139/A. (30948)

Vând ARO 244 CIVm VT 2003, 4x4, motor nou, preț negociabil. Telefon 287041. (30939)

Vând Opel Vectra B 1,6 16 valve, an 1996, multe extrase. Telefon 281037; 094.857.298. (30910)

Vând Dacia 1300, an 1977, stare foarte bună, 1.400 DM negociabil. Telefon 211366. (30940)

Vând Dacia 1300, avariată, numere noi, 600 DM. Telefon 286211. (30969)

Vând Ford Mondeo 1,6 16 V climăm an 1994, central, geamuri electrice, air-bag, ABS. Telefon 094.275.093; 259963. (30996)

Vând Ford Sierra 1,6 Diesel, înmatriculat persoană fizică, 1950 USD. Telefon 464398. (31003)

Vând semănătoare SPC 6 cu fertilizator și disc 3,4. Telefon 095.700.106. (Ag. Pâncota)

Vând Opel Omega Caravan anul 1988 motor 2.000 cmc, benzină, ABS, central, servo, computer bord, casetofon, neânmatriculat, preț 1750 DM negociabil. Telefon 095.490.141; 094.179.029. (31013)

Vând Audi 100 Avant, an 1988, motor 2000 cmc, stare excepțională, adus recent, neânmatriculat, preț 2.100 DM negociabil. Telefon 095.490.141; 094.179.029. (31013)

Vând Opel Omega, an fabricație 1996, extrase: geamuri la buton, oglinzi electrice, central, servo, ABS, preț negociabil. Informații telefon 093 528 642. (31052)

VÂNZĂRI ELECTRO

Vând TELEVIZOARE COLOR, ofertă unică, 80 DM. Telefon 275277; 275681. (30442)

Vând MAȘINĂ AUTOMATĂ SPĂLAT, COMBINE FRIGORIFICE, TV COLOR, garanție, prețuri avantajoase. Telefon 259001. (30536)

Vând televizoare color moderne, la cele mai mici prețuri, cu garanție 6 luni. Telefon 057-287404. (30448)

Vând CONGELATOR, TV COLOR, MAȘINĂ SPĂLAT AUTOMATĂ, garanție, prețuri avantajoase. Telefon 278500. (30536)

Vând CASE MARCAT FISCALE și CÂNTARE ELECTRONICE, omologate. Telefon 282829; 272727. (f. 2204977)

Vând TELEVIZOARE COLOR, MAȘINĂ AUTOMATĂ SPĂLAT, CONGELATOARE, garanție, prețuri avantajoase. Telefon 284000. (30536)

Vând TV COLOR, 100 DM, MAȘINĂ SPĂLAT AUTOMATĂ, COMBINE FRIGORIFICE, prețuri avantajoase, garanție. Telefon 275681. (30536)

Vindem IMPRIMANTE cu ace, noi, IBM, Epson, 300 DM. Telefon 280260. (30709)

Vindem MONITOARE DIGITALE de 14, 15. Telefon 280260. (30709)

Vindem computer PENTIUM I 166 MHz 32 RAM HD 1,5 CD ROM monitor 14 SVGA, tastatură, maus. Telefon 280260. (30935)

Vindem computer Pentium I 200 MHz 32 RAM, HD 1,3 CD ROM monitor 14" SVGA, tastatură, maus. Telefon 280260. (30709)

Vindem TELEVIZOARE LG noi, diagonala 51 cm, 400 DM. Telefon 280260. (30709)

Vindem PENTIUM I 133 MHR, HD 1,5, 32 RAM, CD ROM, monitor, tastatură, mouse, 300 DM. Telefon 280260. (30709)

Vindem COMPUTER nou DURON, 750 MHz, 128 RAM, CD-ROM, modem, placă sunet, boxe, tastatură, monitor 15 digital. Telefon 280260. (30709)

Vând televizoare color diferite modele, teletext, telecomandă. Telefon 338090, Arad. (30760)

Vând mașini spălat automate, televizoare color diferite diagonale, garanție. Telefon 251392. (30759)

Vând avantajos TV COLOR, MAȘINI SPĂLAT, FRIGORIFICE, aproape noi; garanție. Lipova, telefon 563027, 094.706.321. (30755)

Vând modele noi ASPIRATOARE 50 DM, MAȘINĂ SPĂLAT automată; COMBINE FRIGORIFICE; TV COLOR; FRIGIDERE, LĂZI frigorifice; CONGELATOARE. Telefon 259339, 094.706.321, 563027. (30735)

Vând foarte ieftin și bun, TV COLOR, COMBINE FRIGORIFICE, LĂZI FRIGORIFICE, FRIGIDERE, MAȘINI SPĂLAT automate, ASPIRATOARE, CONGELATOARE; garanție. Telefon 259339, 563027, 094.706.321. (30755)

Vând TV color 37-67, aspiratoare, mașini automate, congelatoare, combine frig cu garanție. Telefon 274600 orele 9-19; 241355 orele 19.30 - 23.00; 092.422.764. (30791)

Vând case marcat fiscale, sisteme supraveghere, antene satelit, complete, telecomenzi. Telefon 284900. (30970)

Vând patru televizoare color. Telefon 280244. (30978)

Vând IBM p200/32/1,6/14" diag - 120 USD TVA inclus, IBM P II configurații diferite, miditower PII config. diferite, CD-ROM 145 USD, TVA inclus, monitoare 15" diag-60 USD TVA inclus. Telefon 256169. (30772)

Vând frigider, congelator, ladă frig, combină frig, vitrină frig, mașină spălat automată, garanție 6 luni. Telefon 210613. (30825)

Vindem: VITRINE frigorifice, CAMERE frigorifice, AGREGATE frigorifice, DULAPURI frigorifice, CONDENSATOARE, VAPORIZATOARE; panouri frigorifice - termoizolante; garanție. Telefon 281384, orele 8-18. (30954)

Vând aparat cafea profesional La San Maro, râșniță și dozator, aparat pizza, malaxor 50 kg. Telefon 511346. (9639190)

Vând vitrină frigorifică orizontală și casă marcat fiscală, nouă, omologată. Telefon 276538 după ora 17. (30978)

Vând TV color Panasonic, Grundig, video Grundig. Telefon 251354. (31008)

VÂNZĂRI DIVERSE

Vând LEMNE FOC, BALAST, NISIP, la domiciliu. Telefon 214010. (30688)

Vând două iepe, comuna Șofronea, nr. 337. Informații telefon 416281. (31019)

Vând cu reducere între 5-15% ȚIGLĂ 15 sortimente, CĂRĂMIDĂ presată și eficientă 3 sortimente, MOBILĂ la comandă din pal melaminat, import. Telefon 289740; 093.089.653. (30743)

Vând termoteca Ariston, Bereta, cu coș și turbo, convectoare pe gaz, sigilate. Telefon 094 249 933. (30510)

Vând PLASĂ GARD zincată, 19.000 lei/kg, toate dimensiunile; COTURI și BURLANE FUM 25.000 lei/ buc; CUIE, 14.500 lei/ kg; PLASĂ RABITZ 33.500 lei/ kg; TABLĂ ZINCATĂ 0,4 mm, 170.000 lei/ buc; SÂRMĂ NEAGRĂ 16.500 lei/ kg; SÂRMĂ ZINCATĂ gamă completă, ELECTROZI SUDURĂ, 45.000 lei, str. Vrabiei nr. 4. Telefon 289997, 094 289 997.

Vând pomi fructiferi, diferite specii și ornamentali, Dorobanți nr. 475. Telefon 095.839.884, Kiss. (29276)

Vând boltari din zgură și beton, pavele și borduri. Telefon 095.634.885; 092.621.600. (29910)

Vând plasă sârmă zincată, Micălaca. Telefon 259892. (30749)

Vând scule și dispozitive pentru vulcanizare. Telefon 093 343 991. (7931629)

Vând ȚEVI, diferite dimensiuni. Informații telefon 247485. (30401)

Vând pompă benzină Ford în rezervor. Informații telefon 232998, 095.430.334. (30440)

Vând NISIP, BALAST, la domiciliul clientului. Telefon 257769. (30645)

Vând rolete plastic, import, între 190.000-250.000 lei/mp; rolete lemn tei 600.000 lei/mp; obloane mobile lemn 900.000 lei/mp. Telefon 090.481.236. (30721)

Vând termotecă Vaillant, Junkers, instant baie, calorifere și vopsea Acril verde. Telefon 093.917.505; 093.737.281 numai sâmbătă. (30728)

Vând tărâțe 2300 lei/kg, la domiciliul clientului. Telefon 095.732. 400. (30731)

Vând mașină confecționat rolete, 4 corpuri. Telefon 462156, 462392 după ora 18. (9641151)

Vând termoteci Turbo-Vaillant și termotecă pe coș Vaillant, Junkers, instanturi pe gaz, diferite piese de schimb pentru termoteci. Telefon 095.245.147. (30785)

Vând termoteci noi, plata în rate sau leasing, fără giranți. Telefon 093 463 567. (30814)

Vând chiuvetă dublă din inox. Telefon 093 640 559. (30828)

Vând haină lungă, blană bizon, mărimea 46-48. Telefon 281479. (30826)

Vând LEMNE FOC TĂIATE, esență tare, la domiciliu. Telefon 214428. (30833)

Vând două mânze 7 luni și 1,5 ani. Telefon 288968; 092.941.123. (30869)

Vând junincă gestantă Holstein, luna cincea și vacă Simentală, tânără cu lapte, Șimand nr. 1245, Gubiță Gheorghe. (30891)

Vând vitrine frigorifice orizontale 500-700 DM, grătar pentru mici și hamburgher, cort demontabil 4/4m cu prealtă SAT Impex. Telefon 093.864.436. (30924)

Vând haine vulpe roșie și astrahan, noi. Telefon 212526; 220838. (30919)

Vând porumb știuleți sau boabe și grâu panificație, cantități mari. Telefon 279684. (30898)

Vând făină tip BL.55 cu ameliorator, în cantități mari, 5.000 lei/kg. Telefon 462342. (9641158,57)

Vând canapea extensibilă, recamier extensibil, servantă cu intarsie. Telefon 229434. (30947)

Vând televizoare, combine muzicale, biciclete, mașini de splat, mașini cusut. Telefon 279582. (29515)

Vând Unit dentar Siemens, stare impecabilă, preț 5.000 DM, negociabil. Informații telefon 092.887.691; cabinet 265072. (30900)

Vând tensiometru Casio tester glicemie, electronic, termosuflantă Elin, genți aluminiu Citroen 5 găuri. Telefon 284793, 092.381.746. (30931)

Vând tărâțe 2000 lei/kg la domiciliul clientului, minim 500 kg. Telefon 095.229.990. (30953)

Vând mere de Neudorf Golden auriu. Telefon 241326, 094.560.894. (30992)

Vând schiuri, clăpari, Germania. Telefon 093.052.572. (30994)

Vând orz recoltă 2001. Telefon 463438 după ora 17. (9641161)

Vând 10 viței aproximativ 250 kg. Telefon 093.497.152; 232821. (31002)

Vând armă de vânătoare IJ 12 boc. Telefon 204919 interior 246 A. (9646556)

Vând mașină spălat automatic, cu 16 programe; 2 buc. etajere tip Limer; dulap 2 uși. Telefon 265506, după ora 17.

Vând EUROBOLȚARI termoizolanți, certificat calitate 300x250x200, 7000 lei/buc, ; 1 mc-470.000 lei; 1 boltar-7,6 cărămizi. Telefon 281491; 092.381.750. (31051)

CUMPĂRĂRI TERENURI, IMOBILIARE

Cumpăr apartament 1 cameră în centru, Vlaicu sau Micălaca, la prețul pieței. Telefon 094.559.201. (31023)

Cumpăr apartament 2-3 camere, prefer blocurile noi din Piața Spitalului sau Vlaicu. Telefon 094.559.201. (31023)

Cumpăr apartament 2 camere, zona Romanilor, 300-500, ofer 15.000 DM. Telefon 093 343 991. (7931629)

Cumpăr apartament 2 camere etaj I-III, Miorița, Piața Soarelui, prețul imediat în dolari. Telefon 259462. (30967)

CUMPĂRĂRI AUTO

Cumpăr tractor U-445 cu sau fără plug. Floca Ștefan, Secușigiu. Telefon 090-852.873. (30917)

Cumpăr Dacii avariate, caroseriile ruginite sau neîntreținute cu nr. și CIV, anii 80-90, ofer între 6.000.000-12.000.000 lei. Telefon 093 045 296. (30817)

Cumpăr talon VW Golf II, an 1988, TD. Informații telefon 090 762 297. (9647253)

CUMPĂRĂRI DIVERSE

Cumpăr deșeu de fier vechi, cantități mari. Telefon 093.404.010. (29992)

Cumpăr (închiriez) MAȘINI CUSUT INDUSTRIALE pentru încălțăminte. Telefon 095.252.106; 095.251.585.

Cumpăr porumb, plata pe loc. Telefon 094 784 568. (30802)

Cumpăr vaci, vițele și tauri. Telefon 288968; 092.941.123. (30869)

Cumpăr vaci și juninci. Telefon 250866; 095.681.191. (30874)

Cumpăr 20 purcei, aproximativ 25 kg/buc. plătim-în porumb sau bani. Telefon 279684. (30898)

Cumpăr porumb boabe, sămânță de muștar și varză în cantități mari. Telefon 095.037.225, 044335343. (30742)

Cumpăr scândură veche din demolări - diferite dimensiuni. Telefon 094.608.032. (30979)

Cumpărăm porci 40.000 lei/kg și vaci pentru sacrificare; plata pe loc. Telefon 095.256.060. (30957)

CERERI ȘI OFERTE DE SERVICII

Societatea MANIVA angajează CTC-ist interfazic și final, pentru confecții textile. Telefon 256935. (30652)

SC SECURITY face preselecție de MANECHINE. Informații telefon 228786. (30763)

ALLIANZ ȚIRIAC ASIGURĂRI SA, Sucursala Arad, caută COLABORATORI, persoane fizice, în vederea încheierii asigurări de răspundere civilă obligatorie auto 2002 (RCA). Informații la sediul societății din Arad, str. I.C. Brăteanu nr. 5A. Telefon 057-255278 și 254683.

SC PRODENTA SRL angajează TEHNICIAN DENTAR, experiență 2 ani. Telefon 057 - 284942. (30895)

Angajez COMIS VOIAJOR. Informații telefon 092.281.757. (30964)

Angajăm 2 TÂMPLARI - MONTAJ. Telefon 094.608.032. (30980)

SC IGIENA scoate la concurs postul de PREȘEDINTE. Informații telefon 267700. (30937)

SOCIETATE COMERCIALĂ - central, angajează BARMAN(E) și OSPĂTAR(Ă); pretindem seriozitate. Telefon 214822. (30986)

CMI medic de familie, angajez ASISTENTĂ PEDIATRĂ, experiență minim 5 ani. Telefon 094.797.864; 219544. (31000)

Angajăm OSPĂTARE, BARMANI, vârsta 18-30 ani. Telefon 211994. (31014)

Angajez CONTABILĂ pentru evidență primară, studii medii, cunoscătoare a programului CIEL (gestiune + contabilitate), vârsta maximă 27 ani. Telefon 093.255.708. (31020)

(Continuare în pagina 15)

(Urmare din pagina 14)

D.J.P.P.A.S. Arad, organizează concurs pentru ocuparea posturilor OPERATORI DEZINFECȚIE pentru punctele vamale NĂDLAC și VĂRȘAND, în data de 20 decembrie 2001. Informații suplimentare și bibliografice la telefon 276154. Conducerea. (31025)

SOCIETATE COMERCIALĂ angajează ȘOFER pentru transport internațional, vârsta maximă 40 ani, minim 3 ani experiență în domeniu. Informații telefon 057-219798. (30930)

Angajăm DESIGNER MOBILIER la comandă. Telefon 278820 și 253868. (31045)

Căutăm FEMEIE DE SERVICIU. Informații Calea A. Vlaicu, bl. 8, parter. (31037)

PRESTĂRI SERVICII

AUTOMATIC SERVICE repară MAȘINI SPĂLAT AUTOMATE, domiciliu. Telefon 259146; 094.241.398. (30593)

Repar ieftin: FRIGIDERE, CONGELATOARE, agarnțial. Deplasare, constatare gratuită. Telefon 092.417.397. (31022)

P.F. execută LUCRĂRI FORAJ FÂNTÂNI. Telefon 095 383 703. (30856)

SILDOR PROD execută REPARAȚII FRIGORIFICE, comercializează și montează AER CONDIȚIONAT. Se acordă garanția lucrării. Transport gratuit! Telefon 057 - 270622. (c)

Școala șoferi CARMEN deschide curs INTENSIV în vacanță. Telefon 255445. (30907)

AMENAJĂRI: parchet laminat, rigips, gresie, faianță, glet, zugrăveli. Telefon 095.314.694. (30988)

Instalator autorizat, montează CONTOARE APĂ, INSTALAȚII SANITARE - ÎNCĂLZIRE. Telefon 275390, 093.084.421. (31007)

DIVERSE

Roxana din Pâncota, transmite sincere și călduroase mulțumiri doamnei AURELIA ARDELEANCA pentru liniștea și bucuria care mi-a adus-o acum în prag de sărbători, mi-a lecuit soțul de băutură și mi-a adus spor în casă, cine are probleme să sune, telefon 258797 sau 093.924.535. (30993)

Ofer VALUTĂ avantajos. Informații la telefon 219560; 091.242.225. (30528)

Primăria comunei BOCSIG organizează în data de 20.12.2001, ora 9, la sediul Primăriei, licitație publică pentru arendarea suprafeței de aproximativ 300 ha pășune. Informații la sediul Primăriei BOCSIG, telefon 513342. În caz de neadjudecare a licitației, se va repeta în fiecare zi de joi până la adjudecare. (9639189)

SC RAFAELLO BUCUREȘTI SRL anunță deschiderea unui punct de lucru în Arad, cu vânzare PREPARATE CARNE și CONSERVE și ANGAJEAZĂ GESTIONAR și ȘOFER DELEGAT cu garanții imobiliare, salar atractiv. Telefon 057 - 255023; 092.660.189, Arad. (30991)

C.M.I. grupate, dr. DRIJMAN, Arad, str. Mircea Stănescu, nr. 6, solicită autorizație de mediu pentru cabinetele medicale. Eventualele contestații se pot depune la Agenția de Protecția Mediului Arad, Bd. Dragalina, nr. 16. (31018)

SC AGROMEC SÂNLEANI, organizează licitație publică luni, 17 decembrie 2001, ora 10, pentru: tracot U 650 M, preț strigare 35.000.000 lei. În caz de neadjudecare se repetă în fiecare săptămână. Telefon 381843, 381019. (31035)

În data de 17 decembrie 2001, va avea loc, la sediul A.T.T.T.S. ARAD, Bd. Revoluției nr. 69, licitație pentru închirierea unor spații disponibile temporar, la Tabăra Odvoș. Telefon 256149, 253703. (31039)

CITAȚII

Judecătoria Arad, citează pe numiții Laczay Ștefan și Laczay Iuliu, în dosar nr. 11164/2001, având ca obiect stingerea uzufructului viager, pentru data de 10.12.2001, ora 8. Avocat Zăhoi Cornel. (30997)

ÎNCHIRIERI

Oferim spre închiriere SPAȚII COMERCIALE pentru magazine, depozite, producție. Telefon 281036. (c.)

Închiriez spațiu, suprafața 100 mp, ultracnetral, gaz metan, posibilitate birouri-depozit, Bd. Revoluției nr. 83. Telefon 280817. (f. 2360278)

Dau în chirie apartament 2 camere pentru sediu firmă sau persoană din străinătate, amenajat occidental, termopan, termotecă, gresiat complet. Telefon 094.589.600. (30734)

Închiriez spațiu comercial 84 mp, vad comercial bun. Telefon 092.294.842. (30783)

Închiriez 2 camere, baie, antreu, pe termen lung. Telefon 280153. (30784)

Închiriez hale industriale noi pentru depozite sau producție lângă Stadionul UTA (fostă Școală de șoferi). Telefon 092.253.173; 270540. (30843)

Închiriez spații comerciale în Lipova (centru), lîngă Piața Agroalimentară. Telefon 092.253.173. (30843)

Dau în chirie apartament la casă (2 camere). Telefon 211683. (30928)

Dau în chirie garsonieră, central. Telefon 057-232250. (30933)

Închiriez apartament 2 camere, mobilat, Podgoria, preț 75 dolari. Telefon 234440 sau 096.708.551. (30980)

Închiriez apartament una cameră, mobilat, Micălaca. Telefon 288545 sau 091.876.616. (30884)

Închiriez SPAȚIU ULTRACENTRAL (str. M. Eminescu) amenajat pentru sediu firmă (birouri și locuință de serviciu). Informații telefon 094.273.649, orele 10-16. (30909)

Închiriez apartament cu 1 cameră la casă particulară. Telefon 281166 după ora 18. (30738)

Dau în chirie apartament ultracentral 2 camere, bucătărie, baie, mobilatz, pe termen lung. Telefon 091.759.392. (30960)

Închiriez (ofer) spațiu comercial ultramodern, aproape centru, vad bun. Telefon 234335. (31028)

Ofer spre închiriere casă 2 camere, baie, bucătărie, pentru firme, locuit, Piața Spitalului. Telefon 228663. (31059)

PIERDERI

Pierdut legitimație student transport gratuit pe tren, eliberată de Facultatea de Teologie Arad, pe numele Stănilă Claudiu. O declar nulă. (30973)

Se declară nul Certificatul de Producător nr. 0201/24.10.2001 eliberat de Primăria Arad, pe numele doamnei Bulzan Felicia. (31012)

Pierdut carnet eliberat de Banca Unirea - Aradul Nou, pe numele Ardelean Gheorghe. Îl declar nul. (31017)

Pierdut carnet eliberat de Banca Unirea - Aradul Nou, pe numele Ardelean Alice. Îl declar nul. (31016)

Pierdut original comunicare nr. 1555/19.07.2000, emis de Direcția Fiscală pentru casă marcat, aparținând SC CINA SRL. Îl declar nul. (31030)

Pierdut carnet eliberat de Cooperativa de Credit Unirea - Aradul Nou, pe numele Biszak Elisabeta. Îl declar nul. (31032)

† DECESE †

Cu inimile zdrobite de durere anunțăm încetarea din viață, într-un tragic accident, la numai 25 de ani, a celui care a fost soț, ginere, cumnat,

COIȘ PAVEL.

Slujba de înmormântare va avea loc astăzi, 6 decembrie, ora 13, la Cimitirul din GALSA. Dumnezeu să-l odihnească în pace! Soția DANA cu familia.

Cu inimile zdrobite de durere anunțăm trecerea în neființă, după o lungă suferință, a celei mai iubite mamă și soție,

BUBOIU MARIA.

Pe veci îndurerare, fiicele: Carmen, Lusi, Eta, fiul Dani, soțul Victor, ginerele Nelu și nora Raluca. Înmormântarea va avea loc azi, 6 decembrie 2001, ora 13, din str. A. M. Guttenbrunn nr. 84, Aradul Nou.

Cu durere în suflet anunțăm încetarea din viață a iubitului soț și tată,

SZABO IOAN,

decedat după o scurtă suferință, la 89 de ani. Înmormântarea va avea loc azi, 6 decembrie, ora 14, la Cimitirul Pomenirea. Familiile îndoliate: SZABO și SZEP.

Cu adâncă durere în suflet anunțăm neașteptata trecere în neființă, după o scurtă dar grea suferință, a celui care a fost soț, tată, bunic, străbunic,

VIOREL BUDUGAN,

din Sânleani, Arad, în vârstă de 80 de ani. Înmormântarea va avea loc vineri, 7 decembrie 2001, ora 14, la cimitirul din comuna Livada. Dumnezeu să-l odihnească în pace! Familia îndoliată.

† SERVICII FUNERARE †

SC „IN MEMORIAM" SRL
str. EMINESCU nr. 4
(ATENȚIE, vizavi de CINEMA MUREȘUL)
Tel. 057-211929, 093.343.964
str. ORIZONTULUI nr. 9A (Bujac)
oferă SERVICII FUNERARE COMPLETE - NON STOP.
Sicrie-modele multiple (simple-lux), sicrie import ITALIA, ACCESORII, intermediem COLACI, COLIVĂ etc.
ÎMBĂLSĂMĂM GRATUIT (formolizat).
TRANSPORT ÎN ORAȘ GRATUIT
SERVICII: SPĂLAT, ÎMBRĂCAT
OFERTĂ SICRIU, respete, cruce 1.600.000 lei (PLATA în RATE). Transport INTERN - INTERNAȚIONAL

„RO STYL COMPANY"
SERVICII FUNERARE
NON STOP,
producătoare de sicrie, prețuri de producător, vă stă la dispoziție LA ORICE ORĂ, la magazinul din str. M. Eminescu, NR. 20 - 22, sau la telefon 057 - 214422, 094690121, cu următoarele:
SICRIE PENTRU COPII,
SICRIE din LEMN MASIV de la 850.000 lei - la 4.500.000 lei, tip Italia,
Accesorii funerare.
Asigurăm: spălat, îmbrăcat, îmbălsămat.
Transport intern și internațional.
Se poate plăti și în rate!
Serviciile se fac prompt și ireproșabil.
GRATUIT - TRANSPORTUL SICRIULUI LA DOMICILIU. (c)

† CONDOLEANȚE †

Angajații SC BLUE MOON SRL sunt alături de patronul GUERRA PIETRO în momentele grele pricinuite de pierderea mamei din Italia și transmit sincere condoleanțe. Dumnezeu s-o odihnească! (30985)

Mulțumim celor care ne-au împărtășit durerea și au condus-o pe ultimul drum pe văduva, mama și bunica

RĂDULESCU VETURIA.

Familia îndoliată Zielinski. (31005)

Suntem alături de ADINA și DELIA OANĂ la durerea pricinuită de pierderea tatălui și soțului

avocat OANĂ PETRU.

Dumnezeu să-l odihnească! Familiile Dumitraș Gheorghe și Dumitraș Ioan. (9646558)

Suntem alături de fina și nepoata noastră DANA în marea durere pricinuită de decesul fulgerător al soțului ei,

COIȘ PAVEL.

Dumnezeu să-l odihnească în pace! Florin și Sabina Isac. (31026)

Cu inimile împietrite de durere ne luăm rămas bun de la dragul nostru bunic,

VIOREL BUDUGAN.

Dumnezeu să aibă grijă de sufletul tău bun și să te odihnească în pace! Nepoții: Manuel, Adriana și nepotica Larissa. (31050)

Suntem alături de nașii noștri în marea durere pricinuită de decesul celui care a fost

BUDUGAN VIOREL.

Familia Șerb. (31057)

Suntem alături de familia MUREȘAN în greaua pierdere suferită prin trecerea la cele veșnice a mamei. Sincere condoleanțe! Familia SINACI.

† COMEMORĂRI †

Pios omagiu economistului

DĂRĂBAN IOAN

la a 9-a comemorare. RELI. (30398)

E ziua ta, NICULE! În dar de ziua ta, ani din viața mea ți-aș da, dacă s-ar putea, dar cum asta nu se poate, te voi plânge mai departe. Te vom plânge zilnic,

DUPȚA NICOLAE

soțul meu iubit. Dumnezeu să te odihnească în pace! Îndurerata soție, Maria. (30829)

Neștearsă amintire și pios omagiu soțului meu

dr. KLEIN NICOLAE

la 5 ani de la deces. Soția Lily. (30971)

Astăzi se împlinesc 5 ani de când ne-au părăsit cea mai bună cumnată,

POP VIOARA

și scumpa noastră soră

RECHIȘAN ROZALIA

și iubitul nostru frate

POP ALEXANDRU.

„Acolo unde voi v-ați dus/E liniște, răcoare/În groapa unde vă odihniți/Nimic nu vă mai doare/Voi n-ați crezut că boala grea/Vă va răpi cu-adevărat/Ați sperat să vă faceți bine/Dar moartea nu v-a mai lăsat". Dumnezeu să vă odihnească în pace. Parastasele vor avea loc duminică, 9 decembrie 2001, ora 12, la Biserica Ortodoxă de pa Calea 6 Vânători. Vă vor plânge mereu frații: Sofica, Tiberiu, Ioan și Mimi cu familia. (30946)

✝ Tristă și neuitată este ziua de 7 decembrie când se împlinește 1 an de când a plecat dintre noi cea care a fost o bună și iubitoare mătușă

PETCOVICIU ELENA

și respectiv 33 ani de la trecerea în neființă a iubitului nostru unchi

PETCOVICI TIBERIU

Dragostea noastră vă păstrează alături de noi în gândurile și inimile noastre. Dumnezeu să vă odihnească în pace! Nepoata Doinița cu soțul Aurel și copiii, Rodica și Aurel Rus din Șiria, precum și nepotul Petru Betea cu soția Doina din Șiria. (30932)

✝ Azi când ar trebui să-i urăm „La mulți ani" de Sfântul Nicolae, lui

PETCOVICIU TIBERIU NICOLAE,

din Șiria, îi zicem: Dumnezeu să-i ierte și să-l odihnească în pace alături de părinții lui dragi. Nepoata Doinița cu soțul Aurel, copiii Rodica și Aurel Rus, precum și nepotul Petru cu soția Doina din Șiria. (30932)

Cu durere în suflet ne amintim că azi, 6 decembrie 2001, de fulgerătoarea dispariție a iubitului nostru soț, tată, bunic, socru,

MIHUȚ GHEORGHE.

Veșnic te vom iubi. Nu te vom uita niciodată! Dumnezeu să-l odihnească-n pace! Soția Irina, fiica Minodora, nepoții Raul și Paula, ginerele Lucian. (30947)

Privind cu tristețe trecerea nemiloasă a timpului, ne amintim că a trecut un an dureros de când ne-a părăsit pentru totdeauna, soț, tată, socru și bunic

BOSESCU IONEL,

lăsându-ne singuri într-o lume pustie, unde nu-l vom mai regăsi. Pentru bunătatea cu care ne-a înconjurat, pentru tot ce a făcut și a însemnat pentru noi, îi datorăm neuitarea iar chipul său bun și iubitor ne va însoți umplându-ne singurătatea și dorul. Domnul nostru milostiv să-ți dea odihnă veșnică, pe măsura mărinimiei tale. Familia pe veci nemângâiată. Parastasul și slujba de pomenire vor avea loc la Biserica din comuna BIRCHIȘ, duminică 9 decembrie 2001. (9395548)

A fost un om minunat, a fost sufletul și speranța firmei „MIKY" pe care a înființat-o și condus-o cu pricepere, demnitate și iubire de oameni. A fost

IONEL GORNIC

pe care noi angajații firmei nu-l vom uita niciodată. Îl vom păstra în inimile și gândurile noastre toată viața. Vom munci cu pricepere și suflet și vom fi alături de Marinela Gornic și familia îndurerată. Rugăm pe bunul Dumnezeu să-l odihnească în liniște și pace! Colectivul firmei SC „MIKY".

Până acum 2 ani ziua de Sfântul Nicolae era prilej de bucurie pentru că era ziua ta

LUPȘAN NICOLAIE.

Acum este o zi de tristă aducere aminte pentru destinul tău tragic și pentru suferința noastră. În loc să-ți spunem La mulți ani, îl rugăm pe bunul Dumnezeu să te ierte și să te odihnească în pace, scumpul nostru soț, tată și bunicul meu drag. Familiile Lupșan și Bartalis din VINGA. (30989)

✝ Nici timpul, nici lacrimile nu pot șterge durerea din sufletele noastre, la 1 an de la despărțirea de scumpa noastră fiică,

MĂRIOARA BĂLAȘ,

născută MUNTEAN, care va rămâne în sufletele noastre ca o icoană sfântă. Parastasul și comemorarea vor avea loc sâmbătă, 8 decembrie, ora 12, la Catedrala Ortodoxă Veche. Mama și tata. (31009)

Pioasă amintire iubitului nostru

BARTALIS LUDOVIC

la 2 ani de la trecerea în eternitate. Dumnezeu să-l odihnească! Familiile Bartalis și Lupșan. (31031)

În fiecare an pe 6 decembrie, am spus La mulți ani soției, mamei și bunicii noastre,

MARIȘ MARIA-MELANIA.

Astăzi, uniți, presărăm mormântul cu lacrimile și florile recunoștinței. Soțul Miron, fiul Ionuț, nora Rodica și nepoții: Lavinia, Laviniu și Edwina din Frumușeni. (31038)

Cu aceeași durere în suflet, ne amintim azi, la scurgerea a șase săptămâni de la trecerea în neființă a nepreținutului om

IONEL GORNIC

de sufletul lui iubitor, de zâmbetul său cald și nepreținuita sa generozitate. Îl vom păstra veșnic viu în sufletele noastre și-i vom ruga veșnică odihnă. Colectivul SC GIOCONDA IMPEX MGA SRL. (31041)

● PRODUCE ȘI MONTEAZĂ UȘI ȘI FERESTRE DIN PVC
ARMAT CU PROFILE TROCAL GERMANIA
● PRODUCE ȘI VINDE GEAM TERMOPAN
LUCRU NEMȚESC

SATLINE

SALON DE EXPOZIȚIE:
ARAD, PIAȚA MIHAI VITEAZUL
BL. M 7, PARTER
TEL./FAX. 057/25 14 61; 094 50 72 11

Casa perfect echipată,
nici o grijă pentru plată!

Vânzări în rate cu un singur girant si fără avans.

Pretul îl stabilim împreună!

Toate acestea la Magazinele CORAURA

Adu bucurie în casa ta de Sărbători!

(2360263)

TR TERMOROH
Tehnică și echipamente de încălzire centrală
REDUCERE DE PREȚ
Acum cu 20 % mai ieftin
Cazanul Beretta CIAO 24 CSI

▼ Beretta Ciao 24 CSI 24 kw 13 L/min
Preț magazin 1680 DM
Preț redus 1344 DM
▼ CSI cameră de ardere închisă (turbo)/aprindere electronică
▼ Garanție și post-garanție 24 luni.
● preturile includ TVA
Calea A .Vlaicu nr.173, bl.6D, tel 271.828, 273.780
(C.A.)

ATENȚIE AGRICULTORI!
PRODAGRO BIAN
CU OCAZIA ANIVERSĂRII A 10 ANI DE LA ÎNFIINȚARE
SC PRODAGRO BIAN SRL ARAD
Oferă clienților săi în luna decembrie produse la prețuri atractive, prin toate magazinele firmei din județ:
•Erbicide: Onezin, Guardian, Frontier, SDMA, Icedin, Harness, etc.
•Fungicide: Konker, Calidan, Captadin, Previcur, Dithane, etc.
•Insecticide: Fasctac, Decis, Regent, Reldan.
•Fertilizanți: Bionat, Biofert.
NOU A început vânzarea semințelor de porumb marca PIONEER la prețuri cu 30 % mai mici decât vor fi în aprilie 2002.
STOP! Plata tuturor produselor se poate face și cu cereale: porumb, grâu, orz, orzoaică, livrate la depozitul firmei din Arad, str. Bicaz, nr. 6.
LA MULȚI ANI TUTUROR !
(C.A.)

Pentru cei care doresc să-și petreacă noaptea ce marchează trecerea spre un nou an
SC PARC SA
organizează REVELION 2002
Tariful este de 2.200.000 lei/persoană.
într-o ambianță plăcută și în spații modernizate (Restaurant și Discotecă), beneficiind de un program artistic diversificat, de un meniu rafinat și de servicii de înaltă clasă.
Informații la telefon 280820, int. 329, 280672.
Vă așteptăm cu drag!
(2360334)

Știai că noi suntem aici de 4 ani !!!
puteai să ne cauți de atunci !
S.C. PRO-DOMUS S.A. ÎNTOTDEAUNA ONESTĂ
Arad Brașov Cluj Napoca Odorheiu Secuiesc Oradea
Sibiu Ploiești Timișoara Târgu Mureș
Împrumuturi pentru imobile și alte bunuri
pe 10 ani cu comision 4% pe an,
pe 3 ani cu comision 10% pe an.
Informații: tel 057 254 399
Arad str. I.C. Brătianu, nr. 11
Program: Luni - Vineri 10^00 - 17^00
(C.A.)

BRD GSG SA
Sucursala Județeană Arad vinde la licitație,
în data de 10.12.2001,
IMOBILUL
situat în localitatea Ineu, str. Ioan Slavici nr. 30, în suprafață de 442 mp, cu prețul minim de 19.300 USD + TVA, iar în cazul în care imobilul nu se adjudecă la acea dată, se vor organiza încă două licitații în data de 14.12.2001, respectiv 21.12.2001.
Informații suplimentare se pot obține la sediul BRD GSG SA SJ ARAD, Bd. Revoluției nr. 5-7, tel. 253280, de luni până vineri între orele 8,00 - 16,00.
Director, Mihai Stoica
(236033)

OFERTA DE SĂRBĂTORI
La fiecare calorifer plat 10S o sampanie gratuită!
TMS-RO
Importator direct
-Calorifere KORAD - SLOVACIA
-Calorifere baie - CEHIA
-Cazane turbo-combi THERM - CEHIA de la 1196 DM(TVA inclus)
-Teavă cupru si polipropilenă
-Robineti HERZ-HEIMEIER
La fiecare calorifer cumpărat la TMS-RO,primiti robinetii GRATUIT(până la epuizarea stocului)
DEPOZIT:ARAD,Calea 6 Vânători nr.1
Magazin:Piata Gării nr.1 bloc A parter (din 1 decembrie)
TEL/ FAX: 057-270.255

ARAD 1994 GAMBRINUS ARAD
SC GAMBRINUS SRL
OFERTĂ SPECIALĂ DE SĂRBĂTORI
SUC GAMBRINUS 2 l
LA NUMAI 9996 lei
(inclus TVA)
ARAD, str. A.M. GUTTENBRUNN (SCHMELTZER) nr. 59
Tel. 286.418 Fax 286.826.
(9396035)

SPAIN GRES SPAIN
MAAAREA LICHIDARE DE STOCURI !!!
gresie faianță obiecte sanitare
str. Eminescu nr. 24
tel./fax: 28.00.55
IMPORTATOR DIRECT SPANIA
(C.A.)

sc Expert SA
În calitate de lichidator al S.C. ALFAR S.A. - SERE Arad, în conformitate cu prevederile Legii 64/1995, republicată, VINDE LA LICITAȚIE PUBLICĂ, DESCHISĂ, CU STRIGARE, la data de 11.12.2001, ora 12.00, următoarele bunuri:
● remorcă furgon izotermă la prețul de 23.227.580.lei (TVA inclus)
● remorcă legumicolă la prețul de 2.142.000 lei (TVA inclus)
- Totodată vinde în fiecare zi de marți, ora 12.00, următoarele:
● benzi transportoare ● pompe stropit, motostropitoare
● mașini unelte (strunguri) ● electropompe, cazane duplicat
● mobilier birou ● grup electrogen 125 KW
Lista bunurilor scoase la vânzare, prețul de pornire și regulamentul de licitație sunt afișate la sediul societății Alfar SA, Calea Zimandului nr. 3.
ÎNCHIRIEM SPAȚII
Relații suplimentare ing. Dabici Mirela, tel. 057-276.101
(C.A.)

CONSILIUL DE ADMINISTRAȚIE AL
SC ARTERM SA ARAD
convoacă ADUNAREA GENERALĂ EXTRAORDINARĂ A ACȚIONARILOR în data de 20.12.2001 ora 15,00 la sediul societății din str. Unirii nr. 19 Arad.
Ordinea de zi:
1. Reducerea capitalului social.
2. Aport de capital social al SC ARTERM SA Arad pentru constituirea societății MPC.
3. Diverse.
Președintele Consiliului de Administrație Ing. Doru Câmpan
(2360332)

BIROTICA
Leximig Splaiul Gen. Gh. Magheru Bl. 329B (Micalaca) Tel/Fax: 057 370111, 370100 - Arad
▪ Tehnică de calculPC compaq
- imprimante HP, EPSON
▪ Copiatoare MINOLTA
▪ Seifuri
▪ Mobilier de birou
▪ Mașini de numărat bancnote
▪ Centrale telefonice

MOBILĂ SI BINALE MB
PRODUCE SI MONTEAZA USI SI FERESTRE DIN PVC CU GEAM TERMOPAN
GEALAN GERMANIA
CALITATE SI PRET DE EXCEPTIE ! COMPARATI INAINTE SA COMANDATI ! ARAD , TEL. 281185 , 281515

BANCA "TRANSILVANIA" S.A.
SUCURSALA ARAD,
Str. Unirii nr. 5-7,
Tel. 057/283.122
„CONCURS VISA-EXCURSIE LA J.O. DE LA SALT LAKE CITY!"

ADEVĂRUL

Anul XIII, nr. 3480

Cotidian independent Arad

Vineri, 7 decembrie 2001 • 24 pagini • 4000 lei • e-mail: adevarul@arad.ro; adv.pub@arad.ro

BRAT Publicație auditată în semestrul II 2000 — Tiraj mediu zilnic vândut: 33.205

WEST BANK
CARDINE BANKING GROUP
ARAD, B-dul Revoluției nr. 88
Tel: 284.888, Fax: 285.202
Dobânzi depozite persoane fizice
(suma minimă 500.000 lei)
1 lună 30%
2 luni 31%
3 luni 32%

CONGRESUL ROMÂNILOR DE PRETUTINDENI - DESFĂȘURAT ÎNTR-UN ANONIMAT TOTAL!

Zilele trecute s-a încheiat, într-un anonimat total - anonimat care, de altfel, l-a însoțit tot timpul - Congresul anual al românilor de peste hotare. Un congres aflat la a 5-a ediție, el consumându-se modest într-un colț de țară, neonorat de prezența niciunui demnitar mai acătării, dacă îl ignorăm pe senatorul Adrian Păunescu desemnat sau autopropus - iarăși nimeni nu știe, dar parcă mai contează?! - să conducă dezbaterile de la Herculane.

Mă doare să fac o asemenea comparație, dar, iată, fără să vreau îmi amintesc și amintesc cum la întrunirea Forumului Mondial al Maghiarilor de mai acum o lună, o lună și ceva, o chestie similară cu cea de la Herculane a participat în păr întreg guvernul maghiar în frunte cu primul său ministru. Anul trecut la celălalt Congres al Maghiarilor a fost prezent președintele Ungariei, de altfel la fiecare congres al maghiarilor din diaspora nelipsind unul dintre cei doi, ca să nu mai vorbim de prezența a cel puțin, doi, trei miniștri. La noi în schimb, după un început promițător, treptat, treptat acțiunea a fost împinsă la periferia preocupărilor Guvernului.

Am vrea să nu fim catalogați drept nu știu cum. E adevărat că și la noi începând cu primul Congres al spiritualității românești din octombrie 1993 - cum a fost denumită cea dintâi întâlnire de după Revoluție a românilor de pretutindeni - și terminând cu cel de al patrulea care s-a ținut în plină campanie electorală, respectiv în noiembrie 2000, la lucrări au luat parte alternativ Ion Iliescu, ori Adrian Năstase, **PDSR-ului revenindu-i din acest punct de vedere toate meritele pentru un astfel de început. Dar cam asta a fost tot. Sau aproape tot, efectele celor patru Congrese fiind practic nule, și aceasta pentru că discuțiile și eventualele propuneri nu au trecut dincolo de zidurile stațiunii Herculane**, în vreme ce întrunirile maghiarilor de pretutindeni au fost mediatizate în întreaga lume, iar o bună parte din ideile acestor întruniri au fost imediat preluate și chiar aplicate de către guvernul maghiar. Spre exemplu, așa s-a născut și mult controversata lege a statutului maghiarilor din afara granițelor țării. În schimb la noi, repet, ce și cât din ce s-a discutat la cele patru congrese nu că s-a aplicat, dar nimeni nu-și mai aduce aminte de ce a fost acolo, de aici părerea că aceste acțiuni au devenit un fel de corvoadă pentru guvernul român, dovadă și interesul aproape zero față de această ultimă ediție.

MIRCEA DORGOȘAN

(Continuare în pagina 6)

După vizita de ieri a secretarului general al PSD, Cozmin Gușă

PDSR ARAD - DIN NOU ÎN CEAȚĂ

✷ Biroul Județean rămâne, cel municipal este demis ✷ Gușă a numit un comitet interimar pentru organizarea alegerilor ✷ Bucureștiul nu va dicta excluderi sau sancțiuni ✷ „Soluțiile nu pot să apară peste noapte"

Pag. 6

Raid în Piața Catedralei

CA SĂ-ȘI FACĂ BANI DE SĂRBĂTORI, ȚĂRANII ÎȘI VÂND GĂINILE

Pag. 7

Pag. 4

PESTE 50% DIN POPULAȚIA UNGARIEI ÎI ANTIPATIZEAZĂ PE MAGHIARII DIN TRANSILVANIA

Noua conducere a Poliției arădene - la o primă întâlnire cu presa...

Foto: VIOREL MUSCA

Pag. 4

„NU AM CREZUT CĂ VOI AJUNGE SĂ MAI JOC PENTRU ARAD"

afirmă Miruna Müller

Pag. 8

VREME RECE ÎN WEEKEND

Vremea va fi închisă și rece. Cerul va fi mai mult acoperit și duminică trecător va ninge slab. Vântul va sufla slab la moderat din nord. În zonele joase se va produce ceață asociată cu chiciură. Temperaturi maxime: -2 la 0°C. Temperaturi minime: -5 la -2°C.

VINDE ȘI INSTALEAZĂ
MOCHETĂ ȘI LINOLEUM
import Belgia, prețuri atractive
MOBILIER LA COMANDĂ
orice tip, producător direct
Telefon: 263637; 092-344830
ARCADIA: Piața Soarelui, Bloc 603

microcredit
MICROENTERPRISE CREDIT ROMANIA S.A.
RAPID CREDIT Până la 5.000 DEM
BUSINESS CREDIT Până la 25.000 DEM
INVESTMENT CREDIT Până la 75.000 DEM
Finanțare internațională și tehnologie germană de creditare
Acum și în Arad
TIMIȘOARA: CALEA DOROBANȚILOR (COLȚ CU SIMION BĂRNUȚIU)
TEL./FAX: (056) 224.676, (056) 224.422
NOI DĂM CREDIT DEZVOLTĂRII TALE ! (2204950)

INFOTON
DEALER AUTORIZAT
Panasonic & Technics
Electrocasnice, Audio, Video, TV., Telecomunicații
str. Eftimie Murgu, nr. 74-76, tel./fax: 261806
magazin: str. Lucian Blaga, nr. 2-4, tel./fax: 281595

S.C. SERGIU GEANINA
Produce și montează
TÂMPLĂRIE ALUMINIU și PVC DECEUNINCK
Grecia
Belgia
● Rolete PVC și AL
● Jaluzele verticale-orizontale
● Uși pliante
Tel/Fax 212.512

CERȘETORIE MASCATĂ

Pag. 3

STILCONFORT
● BUCĂTĂRII ● DORMITOARE ● CAMERE DE ZI ● MOBILIER DE BAIE
VÂNZĂRI ÎN RATE
Calea Timișorii nr. 53; Tel./Fax: 278.820
Piața Spitalului Bl. 1D; Tel/Fax: 253.868

CALENDAR

● Astăzi, Soarele răsare la ora 7 și 38 de minute și apune la ora 16 și 33 de minute.

● Au trecut 340 de zile din acest an. Au mai rămas 25 de zile până în 2002

● **Praznicul zilei: Biserica ortodoxă:** Sf. Mc. Filofteia; Sf. Ambrozie al Mediolanului; **Biserica romano-catolică:** Neprihănita zămislire a Fecioarei Maria; Sf. Ambrozie; **Biserica greco-catolică:** Sf. Ambrozie, arhiepiscopul Milanului.

METEO

Vremea va fi închisă și se va răci. Cerul va fi noros și trecător va ninge slab. Vântul va sufla slab la moderat din sector nordic. Noaptea și dimineața se va produce ceață, asociată izolat cu depunere de chiciură.

Temperaturi maxime: -1 la 1°C; **Temperaturi minime**: -4 la -2°C.

Meteorolog,
GABRIELA COCOȘ

A venit BARZA!

La Arad: Goman Dana Mihaela, **Albulescu** Natanael, **Mărcoi** Marius, **Tamaș** Istvan, **Hegyeș** Ana-Maria.

La Ineu: Covaci Azmin.

Au plecat dintre noi!

✝ **Buboiu Maria (1957), Rus Paulina (1929), Budugan Viorel (1921), Fuhrebacher Barbara (1919), Jung Ianos Adolf (1916), Stupariu Dumitru (1926), Pataki Francisc (1946), Ianovici Iosif (1956).**

PREȚUL AURULUI

BANCA NAȚIONALĂ. Pentru gramul de aur de 24 K: prețul cu ridicata - 279.566 lei, iar prețul de achiziție - 251.609 lei. Prețuri înregistrate ieri.

PIAȚA NEAGRĂ. Aur 14 K: cumpărare - 150.000 lei/g, vânzare - 155.000 lei/g. **Aur 18 K:** cumpărare - 180.000 lei/g, vânzare - 200.000 lei/g.

Echipa de serviciu
MONICA ARDELEAN
-secretar de redacție.
Bianca Felea, Adela Pop, Ioan Leac, Dina Rujan, Ramona Vidulescu
– tehnoredactare computerizată.
Flavius Ghender, Doina Jurcă, Aurica Telcian, Dacian Toduța
– corectură.

BANCA ROMÂNĂ PENTRU DEZVOLTARE
GROUPE SOCIETE GENERALE
SUCURSALA ARAD
Bulevardul Revoluției nr. 5-7
Telefon: 057/253280
Fax: 057/256553

PRODUSE ȘI SERVICII BANCARE DESTINATE PERSOANELOR FIZICE

Depozite la termen
➢ în lei - cu plata dobânzii la expirare (capitalizare)
➢ în valută
Duratele de constituire a depozitelor
➢ pentru depozite în lei: 7, 14, 21, 30, 60, 90, 180; 270, 365, 730, 1095 zile.
➢ pentru depozitele în valută: 30, 90, 180, 270, 365 zile.
➢ La scadență este asigurată reînnoirea automată a plasamentului inițial care include și dobânda aferentă, în aceleași condiții cu cele inițiale (perioadă de timp), fără a fi necesară prezentarea dumneavoastră la ghișeele băncii, dobânda fiind indexabilă.
➢ Pentru toate operațiunile efectuate în conturile de depozite (lei), nu se percep comisioane.
➢ Depozitele constituite de persoanele fizice beneficiază de garantarea Fondului de Garantare a Depozitelor în Sistemul Bancar, în condițiile și limitele prevăzute de Ordonanța Guvernului nr. 39/1996, cu modificările ulterioare (în momentul de față suma garantată fiind de 88.505.000,00 lei/deponent).

Conferința ASCOR

Cunoscutul eseist, Răzvan Codrescu, se va afla astăzi în Arad la invitația ASCOR, filiala locală. Va conferența pe tema „Stânga și dreapta ca opțiuni existențiale", în sala festivă a Liceului Pedagogic, începând cu ora 18,30.

Conferința se înscrie în cadrul ciclului „Cultul - Cultura - Cotidianul", realizat cu sprijinul MTS.

HOROSCOP

Vineri, 7 decembrie

Berbec (21.03-20.04). În jurul dvs. se întâmplă lucruri interesante și unele dintre ele vă pot fi de mare folos. Sunteți inspirat și aveți idei originale. Vreți să vă dedicați unui nou hobby care vă va aduce mai multe bucurii.

Taur (21.04-20.05). Bănuiți că anumite persoane țes intrigi împotriva dvs. Nu vă neliniștiți, deoarece în curând veți convinge că v-ați înșelat.

Gemeni (21.05-20.06). Dacă s-a strecurat o greșeală în munca dvs., corectați-o cât mai repede, pentru a evita discuții neplăcute. Negociați mai mult atunci când este vorba de un contract nou.

Rac (21.06-22.07). Numai dacă aveți un plan îndrăzneț veți obține rezultate mai bune. În timpul unei discuții veți afla lucruri ciudate. Reflectați mai mult asupra lor, fără să credeți tot ceea ce vi se spune.

Leu (23.07-22.08). Cineva vă trage la răspundere în legătură cu promisiunea pe care ați făcut-o și pe care ați tot amânat-o. Încercați să vă țineți de cuvânt!

Fecioara (23.08-22.09). Perioada următoare este favorabilă pentru a face schimbări în viața familială. Vă preocupă multe probleme și de aceea aveți multe idei noi. Unele dintre ele sunt foarte bune și se pot realiza.

MOCHETA
Arad, Piața Gării
Telefon 235.221
Mari REDUCERI DE PREȚURI
MONTAJ LA STANDARDE EUROPENE

Balanța (23.09-22.10). Dacă v-ați schimbat intențiile în legătură cu prietenii dvs., ar fi bine să-i anunțați din timp. Nu puneți la suflet un refuz. Poate în curând veți descoperi o nouă posibilitate pentru a putea realiza ceva ce v-ați propus.

Scorpion (23.10-21.11). Părerile dvs. despre anumite persoane și lucruri nu sunt acceptate de toată lumea și acest lucru vă deranjează. Nu uitați că trebuie să solicitați prelungirea unui termen!

Săgetător (22.11-21.12). Chiar dacă sunteți sigur că în urma unui conflict veți ieși învingător, nu este cazul să vă arătați bucuria în mod deschis. Dați dovadă de mai multă inițiativă proprie și nu vă bazați pe promisiunile pe care vi le-a făcut o anumită persoană.

Capricorn (22.12-19.01). Dacă vreți să puneți capăt unei discuții interminabile, acceptați o propunere de compromis. Cineva se străduiește foarte mult să fie mereu în preajma dvs. Veți afla foarte curând ce gânduri are respectivul.

Vărsător (20.01-20.02). Proiectul dvs. nu poate fi realizat așa cum doriți și din această cauză vă simțiți lezat. Nu fortați nota! Mai bine folosiți-vă de tactica pașilor mici și veți reuși să înaintați.

Pești (21.02-20.03). Cu cât vă propuneți mai mult, cu atât veți realiza mai multe. Pentru această calitate, prietenii și colegii vă admiră. Analizați cu atenție avantajele și dezavantajele unei hotărâri înainte de a o face cunoscută.

ACTUALITATEA CULTURALĂ

CINEMATOGRAFE

Dacia: Gluma mortală (SUA) 11; 13; 15; 17; 19; 21

Mureșul: Plăcinta americană (SUA) 10; 12; 14; 16; 18

Arta: Final Fantasy - Spiritele ascunse (Franța) 16; 18; 20

Sala Mică: Sedus și abandonat (SUA) 15,30; 17,30

Progresul (din 9 dec.): Foc încrucișat (SUA) 15; 17

CINEMATECĂ

Azi, 7 decembrie, ora 20,00, în sala Cinematecii „Mihai Popovici" a Casei de Cultură a Municipiului Arad, va rula filmul **„Vânătorul de cerbi"** în regia artistică a lui **Michael Cimino**.

„ADEVĂRUL" VĂ ASCULTĂ

La telefonul dimineții, 280944, între orele 9,00-12,00

● ***Un funcționar al CAS... amabil***

Dl. Victor Balacteriu, din Arad, a venit la redacția ziarului nostru pentru a-și exprima recunoștința pentru modul în care a fost ajutat de către un funcționar al Casei de Asigurări de Sănătate. Dl. Balacteriu spune că „am avut de rezolvat o problemă la CAS, în sensul că trebuia să completez niște formulare destul de complicate. Am avut însă șansa să dau peste un om care a avut răbdarea și bunăvoința să mă ajute. Funcționarul în cauză este dl. ec. Liviu Sturza, căruia vreau să-i transmit prin intermediul ziarului „Adevărul" mii de mulțumiri. De asemenea, aș dori să mai adaug că dacă toți angajații CAS s-ar comporta asemeni d-lui L. Sturza, treburile ar merge ca pe roate."

● ***Abonații la RCS sunt nemulțumiți***

Un grup de persoane din Arad s-a prezentat la redacția ziarului nostru pentru a-și exprima nemulțumirea vizavi de serviciile oferite de firma RCS. Abonații afirmau că „deși plătim destul de mulți bani în fiecare lună pentru cablu, angajații acestei firme ne cam iau peste picior în sensul că nu vedem la televizor nimic și asta zile la rând. Am vrea și noi să știm de ce nu fac acești oameni nimic pentru remedierea problemelor survenite, dar mai ales de ce ne tratează cu dispreț atunci când sunăm la sediul firmei pentru a le cere lămuriri?"

Pentru a da un răspuns acestui grup de oameni, ne-am interesat la sediul firmei RCS, unde am discutat cu un angajat care ne-a declarat următoarele: „Unii oameni uită să-și plătească abonamentul, prin urmare îi deconectăm de la cablu. În ceea ce privește faptul că nu se vede destul de bine, aceasta ține de unele mici defecțiuni pe rețea, defecțiuni pe care noi încercăm să le remediem. Referitor la modul în care angajații firmei discută cu oamenii nu cred că abonații noștri au fost repeziți de noi."

Redactor de serviciu, R. M.

AMENZI MAJORATE

Amenzile privind calitatea în construcții, stabilite după Legea 10/1995, au fost majorate de 15,5 ori, odată cu H.G. 499/24 mai 2001. Iar din luna septembrie a acestui an, când a intrat în vigoare Legea 453/18 iulie 2001, care modifică și completează Legea 50/1991, privind autorizația executării lucrărilor de construcții, s-au stabilit amenzi între 10 și 100 milioane lei. Așadar, cei care încalcă legea și sunt pasibili de amendă plătesc integral suma stabilită de agentul economic. Care, după lege, hotărăște cât de gravă este „greșeala" făcută.

„Amenzile trebuie plătite într-un termen de 15 zile de la aplicarea lor. Altfel, dacă nu se respectă legea, trecem la executare silită, prin Direcția Finanțelor Publice. Dacă se consideră neîndreptățit, cel sancționat poate să facă o contestație pe care s-o depună la noi. În acest fel, avem obligația să depunem această contestație la Judecătorie", ne spune **Zamfir Danciu** - insp. șef adj. la I.C.J.A.. Dl. Danciu ne mai spune că anul acesta nu a existat nici o contestație în această privință.

Ce lucrări se pot executa fără autorizație de construire? Cele care nu modifică structura de rezistență, care nu modifică caracteristicile inițiale ale construcțiilor și ale instalațiilor aferente sau aspectul arhitectural al acestora.

NADIA BODRAN

Ziarul „ADEVĂRUL" utilizează informații transmise de agenția de presă MEDIAFAX.

ADEVĂRUL
COTIDIAN INDEPENDENT ARAD
Editor: S.C. ADEVĂRUL S.R.L. Arad
COD FISCAL: R 1681938 ● COD SICOMEX 19.604 ● CERTIFICAT J 02/1886 / 31 X 1991 ● COD SIRUES 020956601 ● ISSN 1220 - 7489

Redacția și administrația: 2900 Arad, Bd. Revoluției nr. 81. Telefoane: SECRETARIAT - 281802, fax 280655, 280625; ADMINISTRAȚIE - CONTABILITATE - 281797; MICA PUBLICITATE - 210775; MAREA PUBLICITATE - 280904; CLUBUL PRESEI - 280989.

Consiliul de administrație: președinte - **DOREL ZĂVOIANU**, telefon 281802, 280625; vicepreședinte - **MIRCEA DORGOȘAN**, telefon 210776; membri: **DOREL BARBU**, telefon 281797; **NICU COJOCARU**, telefon 280904; **MIRCEA CONTRAȘ**, telefon 280854.

Colegiul de redacție: MIRCEA CONTRAȘ (redactor-șef); MARCEL CANCIU (șef secție foto), telefon 281701; ALEXANDRU CHEBELEU (șef secție sport), telefon 281701; NICU COJOCARU (șef secție publicitate) telefon/fax: 280904; GABRIELA GROZA (secretar general de redacție), telefon 280854; VASILE FILIP (șef secție cultură-învățământ-tineret), telefon 281855; 280003; IOAN IERCAN (șef secție politică), telefon 280943; DORU SAVA (șef secție social-economic), telefon 281738; ȘTEFAN TABUIA (șef secție actualități), telefon 281855; 280003; DOREL ZĂVOIANU (președinte al Consiliului de administrație), telefon 281802, 280625.

Difuzare - Marketing: MIRCEA ȚÂȘCĂ (șef secție)-telefon 280904

Tiparul executat la S.C. MEDIAGRAF S.A. ARAD, str. Feleacului F.N., telefon 250902, fax 250920

„Adevărul" poate fi citit și pe Internet la adresa http://adevarul.arad.ro

UTILITARE

PIEȚE, TÂRGURI

Astăzi este zi de piață la Ineu, Lipova, Covăsânț, Mișca, Moneasa, Șepreuș, Șimand, Vladimirescu. Tot astăzi se organizează târguri săptămânale la Ineu, Șepreuș, Șimand.

Mâine, sâmbătă, vor avea loc târguri săptămânale la Felnac, Lipova, Pâncota, Hălmagiu și Moneasa, iar duminică, la Sântana și Vinga.

FARMACII DE SERVICIU

• Farmacia **„OMNIAFARM"**, Calea Aurel Vlaicu, Bl. Z28, cu program zilnic de la orele 8,00-22,00. Telefon 271724.

• Farmacia **REMEDIUM** Arad, B-dul Revoluției nr. 52-54. Program luni-vineri: 7,30-20,00, sâmbătă 8,00-14,00. Telefon 233195.

• Farmacia **„DOCTOR CIOBANU"**, str. Episcopiei nr. 11 (lângă Spitalul Matern). Program: luni-sâmbătă - 7,30-20,00. Telefon: 214961.

URGENȚE STOMATOLOGICE

Cabinetul de pe str. Crișan (în spate la Gionelli) are program non-stop. Telefon: 253794. Cabinetul din B-dul Revoluției nr. 62, ap. 17, între orele 9,00-19,00. Telefon: 256665.

ADMINISTRAȚIA FINANCIARĂ

Administrația Financiară a municipiului Arad: Asistență contribuabili (impozitul pe venitul global) - telefon 280633, 280733, int. 198.

TELEFON DE URGENȚĂ LA POLIȚIE: 955

CURSUL VALUTAR*

– VALORI ÎNREGISTRATE IERI, 6 DECEMBRIE 2001

Denumirea valutei	BNR	BCR		BRD		Banca Transilvania		Banca Agricolă		Bursa neagră	
EURO	28060	C	V	C	V	C	V	C	V	C	V
Forint	113	107	117			109	115			110	112
Dolar S.U.A.	31612	31475	31675	31380	31680	31500	31800	31420	32000	31300	31500
Marca germană	14347	14073	14595	14145	14515	14170	14400	13950	14420	13800	14100

De sărbători, o nouă găselniță

CERȘETORIA MASCATĂ

Profitând de predispozițiile caritabile ale oamenilor, acum, în prag de sărbători, tot mai mulți voluntari ce se dau reprezentanți ai diverse fundații umanitare au împânzit străzile Aradului. Fără a avea autorizație din partea Consiliului Local, ei cerșesc bani arădenilor pentru a ajuta copiii orfani din județ și din țară. Culmea este că se găsesc foarte mulți naivi care fac donații mai mult sau mai puțin substanțiale, fără a avea vreo certitudine că ajutorul lor va ajunge la destinație. De cele mai multe ori, banul rămâne în buzunarul „voluntarului cerșetor". Doar și pentru el e sărbătoare, și el are nevoi și dorințe ce nu pot fi acoperite dintr-un venit obținut în mod cinstit...

„Noi nu am dat nici o autorizație pentru desfășurarea unor asemenea activități. Am constatat fenomenul și, împreună cu Poliția și Gardienii Publici, vom lua măsuri pentru eliminarea lui. Până atunci, le recomandăm arădenilor să nu doneze nici un ban persoanelor care cerșesc pe stradă, în numele a tot felul de fundații umanitare" - spune **Levente Bognar,** viceprimar al Aradului.

Până când forțele de ordine vor stârpi fenomenul, Direcția Generală pentru Protecția Drepturilor Copilului (DGPDC) Arad ține să precizeze că nu susține și nu are nici o legătură cu copiii sau cu alte persoane care cerșesc pe stradă și că nu a împuternicit nici o societate comercială sau agent economic să desfășoare activități de strângere de fonduri. **„Pentru orice donație sau ajutor pe care arădenii doresc să le acorde copiilor din centrele de plasament, trebuie să se adreseze DGPDC, la sediul din strada 1 Decembrie 1918, nr. 10-12, zilnic între orele 8,00-16,00, sau direct în contul deschis la Trezoreria Municipiului Arad 5007/8870063"** - precizează **Elena Robotyin,** purtător de cuvânt al DGPDC Arad.

DIANA DUȚU

ASIROM

Este timpul să închei asigurarea obligatorie de răspundere civilă auto pentru anul 2002.
Cu ASIROM te asiguri că plătești mai puțin!

1. ASIROM îți oferă o reducere de 25%, plătind integral prima de asigurare, direct la sediile ASIROM, până la data de 31 decembrie 2001. Pensionarii primesc o reducere de 35%. Reduceri suplimentare se acordă prezentând talonul publicat într-un ziar central. Național.

2. Participă la concursul „Asigură-ți câștigul cu ASIROM!", răspunzând direct pe declarația de asigurare la întrebarea: „Ce societate de asigurări este lider național al asigurării obligatorii de răspundere civilă auto?" și poți câștiga unul din premiile oferite de ASIROM:

- Marele Premiu: 1 autoturism Fiat Brava
- Premiul I: 10 calculatoare performante
- Premiul II: 45 casetofoane auto
- Premiul III: 200 anvelope auto

Concursul durează până la 31 ianuarie 2002
Tragerea la sorți a premiilor: 29 martie 2002
Regulamentul concursului și alte detalii, la sucursalele ASIROM.
Program: luni-sâmbătă 8-18

(9396044)

Crezând că bea vodcă

GLIGOR A BĂUT... DILUANT!

Muncitorul necalificat **Gligor Constantin** (42 ani), din Beliu, lucrând la **S. C. Palmara** și aflându-se sub influența băuturilor alcoolice, a băut dintr-o sticlă cu diluant, crezând că e vodcă. Și, cum târziu și-a dat seama de ceea ce a făcut, Gligor Constantin a fost transportat în stare gravă la Spitalul Județean Arad, acum aflându-se la terapie intensivă. Nu se știe încă dacă va scăpa cu viață din pricina diluantului băut.

Fără viză Schengen

A TRECUT PRIN EUROPA CA PRIN BRÂNZĂ!

Cetățeanul român Târcă Dorin, de 30 de ani, din Timișoara, a fost returnat de către autoritățile maghiare polițiștilor de frontieră din Nădlac. Acesta a ieșit legal din România în cursul lunii august și a trecut ilegal (toate!) frontierele, ajungând în final în Spania. Aici, T. D. dorea să-și găsească un loc de muncă. El a declarat că și-a pierdut pașaportul și dorea să se întoarcă în țară. Deși putea să o facă în mod legal, obținând un pașaport consular de la Ambasada României din Madrid, a trecut (tot) ilegal, frontierele până în Ungaria, unde (în sfârșit!) a fost prins de autoritățile de frontieră maghiare. Târcă a fost reținut pentru săvârșirea infracțiunii de trecere ilegală a frontierei unui stat străin.

S. AMBRUȘ

CEC acordă credite pentru cadouri

În perioada sărbătorilor de iarnă, respectiv lunile decembrie și ianuarie, CEC acordă credite pentru achiziționarea de bunuri de folosință îndelungată și autoturisme. Este vorba de acele bunuri puse în vânzare la magazinele electrocasnice și de autoturisme, indiferent dacă ultimele au fost cumpărate de la producător sau din piață. Creditul se acordă pe o perioadă de maximum trei ani, cu o dobândă fluctuantă, care în prezent este de 40%, nefiind necesară înaintarea unui avans.

A. B.

INFRACȚIUNI!

În urma acțiunilor de rutină, a fost depistat **Cheptar Bujor** (31 ani), din Pecica, care are de executat o pedeapsă de doi ani și patru luni închisoare pentru săvârșirea infracțiunii de trecere frauduloasă a frontierei. ● Patrula de noapte i-a surprins pe **Lesan Ioan** (53 ani), din Nădab, **Cindea Florin** (22 ani), din Pilu și **Baloș Iosif** (36 ani), din Chișineu-Criș, în timp ce sustrăgeau bunuri în valoare de 4.200.000 lei dintr-un autoturism marca ARO. Prejudiciul a fost recuperat în totalitate, iar împotriva autorilor, Parchetul a emis mandate de arestare preventivă pe timp de 30 de zile. ● În arest a ajuns și Florea Mihai (37 ani), din Fântânele, care a furat dintr-un imobil suma de cinci milioane lei. ● I s-a întocmit dosar penal și este cercetat în stare de libertate **Jurgi Ionică** (23 ani) din Gurahonț, care a tăiat patru arbori de salcâm de pe raza Ocolului Silvic Gurahonț, arbori evaluați la peste cinci milioane lei. Prejudiciul a fost recuperat!

Câțiva boschetari au dat foc la o conductă termică

Miercuri, Grupul de pompieri Vasile Goldiș a fost solicitat să intervină la un incendiu produs în cartierul Micălaca. Aici, conductele termice de pe Bd-ul Nicolae Titulescu proprietatea C.E.T. au fost aprinse de câțiva boschetari ce încercau să se încălzească și să-și facă mâncare. A ars un metru linear de izolație termică, deșeuri de hârtie și materiale textile.

Valoarea bunurilor distruse se ridică la două milioane lei, iar a celor salvate este estimată la 10 milioane lei.

N. BODRAN

Cadou de la Moș Nicolae

McMENIU PENTRU 20 DE COPII DEFAVORIZAȚI

20 de copii asistați la Centrul de primire minori, din cadrul Direcției Generale pentru Protecția Drepturilor Copilului Arad, au primit, ieri, un cadou din partea lui Moș Nicolae. De data aceasta, Moșul a fost „întruchipat" de Radu Huszar, directorul Restaurantului McDonald's Bulevard Arad. El a oferit fiecărui copil din centru un meniu McDonald's. Și ceilalți copii ocrotiți în centrele Direcției au avut parte de surprize de Sfântul Nicolae.

Sărbătoarea continuă și astăzi la Liceul Moise Nicoară, unde are loc o serbare la care sunt invitați să participe 20 de copii ocrotiți de către asistenții maternali. Ei vor primi cadouri din partea organizatorilor.

D. D.

Primăria Vârfurile pierde lamentabil un proces cu un SRL din localitate

Primăria Vârfurile a pierdut lamentabil procesul intentat societății comerciale POPAS JENICA SRL din localitate. Sentința pronunțată de către Judecătoria Gurahonț a fost una de respingere a acțiunii Primăriei Vârfurile pe motiv că este neîntemeiată!

Pentru a înțelege despre ce este vorba, vă prezentăm un scurt istoric. În 1997, Consiliul Local Vârfurile încheia cu patroana firmei POPAS JENICA un contract de concesionare a unei suprafețe de 478 metri pătrați. La un an după încheierea contractului, firma achită primăriei banii pentru concesionare.

În 2001, Consiliul Local se trezește să rezilieze contractul de concesionare pe motiv că SC POPAS JENICA nu ar fi plătit banii pentru concesionare.. Mai mult, se prezintă cu hotărârea în instanță ca și aceasta să parafeze isprava Consiliului Local Vârfurile.

După administrarea probelor, instanța a respins drept neîntemeiată acțiunea, pentru că reprezentanții SC POPAS JENICA SRL au prezentat negru pe alb **chitanța cu care au plătit!**

Vă veți întreba cum de s-a ajuns aici. Povestea-i lungă. Promitem să v-o prezentăm toată, în zilele următoare. Nu de altceva, dar vom arăta ce interese-i mână-n luptă pe reprezentanții Primăriei Vârfurile! Veți vedea ce înseamnă orgolii nemăsurate, legislație aplicată după... interes și, nu în ultimul rând, cum se strică o prietenie când în joc este o brutărie!

N. OPREAN

LICEUL DIN LIPOVA, PREMIAT DE DIRECȚIA SILVICĂ

Elevii Grupului Școlar „Atanasie Marienescu" din Lipova au participat în primăvara acestui an la concursul „Prietenii Pădurii" organizat de Direcția Silvică Arad.

Elevii Rista Andrei, Stepan Patriciu, Jurchelea Diana, Lupulescu Nicoleta și Dehelean Georgeta, îndrumați de prof. Popescu Viorica și ing. Ciocmărean Paul au reușit performanța de a se clasa pe primul loc la faza județeană.

Ca urmare a muncii depuse la începutul acestei săptămâni, Direcția Silvică i-a răsplătit pe elevi cu un calculator performant pentru dotarea laboratului de biologie.

Directorul liceului, dl. Aliodor Drăgan, dorește să mulțumească d-lui Alexandru Pârv și conducerii Ocolului Silvic Lipova pentru contribuția adusă la îmbogățirea bazei tehnico-materiale a școlii.

S. AMBRUȘ

I.C.J.A. - CONTROALE FĂRĂ AMENZI

De la începutul anului și până acum, I.C.J.A. (Inspectoratul în Construcții al Județului Arad) a efectuat un număr de opt controale, pe raza județului nostru. A fost vizată starea tehnică a construcțiilor; pe traseele conductelor de transportat gaze sau produse petroliere, a podurilor din rețeaua de drumuri naționale, județene și starea tehnică a căilor ferate. A mai fost verificată și situația stațiilor de betoane și mortare din județ cât și a coșurilor de fum.

„Nu s-au aplicat amenzi în cadrul acestor controale pentru că nu au existat încălcări grave ale legii. Inspecțiile s-au făcut pentru atenționarea proprietarilor și pentru Ministerul Inspectoratului în Construcții, pentru a sta la baza programării reparațiilor sau consolidărilor", ne-a declarat **Zamfir Danciu** - insp. șef adj. în cadrul I.C.J.A..

N. BODRAN

Peste 50 la sută din populația Ungariei îi antipatizează pe maghiarii din Transilvania

Peste 50% din populația Ungariei se teme că maghiarii din Transilvania "ocupă locurile de muncă ale cetățenilor ungari, atitudine calificată de sociologul Sik Endre drept "șovinism al prosperității", titrează cotidianul Népszabadság, care publică, în ediția sa de joi, un sondaj realizat de Institutul de Cercetări Sociale Tárki, la cererea Centrului de Cercetare, cu sprijinul Comisariatului pentru Refugiați al ONU. Potrivit sondajului, sentimentele antistăine ale cetățenilor Ungariei au mai scăzut în intensitate, însă o treime a populației consideră în continuare că această țară nu ar trebui să primească refugiați. Sondajul nu oferă un răspuns la întrebarea privind motivele modificării gradului de antipatie față de străini. Sik Endre afirmă că ipotezele trebuie tratate cu precauție. În primăvara anului trecut, de exemplu, a scăzut numărul celor care au formulat opinii împotriva maghiarilor din Transilvania. Atunci părea logică explicația conform căreia această scădere se datorează activității Guvernului și a aprecierii pozitive a legii statutului.

Sondajul recent arată, însă, că în societatea ungară a crescut predispoziția la afirmații jignitoare la adresa maghiarilor din Transilvania. Deși 25% din persoanele chestionate susțin că maghiarii din Transilvania au nevoie de ajutor, mai mulți sunt de acord cu afirmația conform căreia cei care se stabilesc în Ungaria "îi părăsesc pe maghiarii din Transilvania". În cursul efectuării studiului, au fost considerate ca fiind împotriva străinilor acele persoane care au susținut că nu ar permite deloc ca solicitanții dreptului de refugiat să intre în țară. Simpatizanții ar permite fiecărui refugiat să intre pe teritoriul Ungariei, iar a treia categorie ar analiza cui să-i acorde Ungaria statut de refugiat.

Ponderea celor care se împotrivesc primirii refugiaților a scăzut cu 5% față de noiembrie 2000 și cu 10% față de februarie a.c. Totuși, o treime din cei chestionați susțin și în prezent că granițele Ungariei ar trebui închise în fața refugiaților. Un segment de 11% din persoanele chestionate simpatizează cu refugiații, iar 56% reprezintă categoria celor care ar analiza primirea acestora. Arabii, afganii și țiganii sunt cei care pot conta pe cel mai scăzut nivel de simpatie a societății ungare, însă față de ruși, români și chinezi se manifestă un nivel mai ridicat de simpatie.

Lt. col. *Gudiu Nicolae* - noul șef al Inspectoratului de Poliție al Județului Arad, are 46 de ani, a absolvit Școala de ofițeri, a lucrat în cadrul Poliției arădene ca ofițer la circulație, cercetări penale, judiciar și ordine publică. Până ieri a fost adjunct la municipiu. *Lt. col. Gudiu Nicolae* își propune să facă ordine în județul Arad și... în cadrul inspectoratului. *Îi urăm succes.*

NOUA CONDUCERE A POLIȚIEI ARĂDENE - LA O PRIMĂ ÎNTÂLNIRE CU PRESA

Ieri, noua echipă de conducere a Inspectoratului de Poliție al județului Arad, în frunte cu șeful acesteia, lt. col. **Nicolae Gudiu**, a avut o primă întâlnire cu presa. Pentru început, **lt. col. N. Gudiu** a spus că își propune să lucreze la îmbunătățirea imaginii Inspectoratului și să formeze o echipă cu adjuncții săi. **„Vreau să avem acea siguranță civică necesară cetățenilor, să asigurăm o mai bună repartizare a efectivelor în teren, mai ales că avem o foarte bună colaborare cu Jandarmeria și Corpul Gardienilor Publici. În perioada sărbătorilor trebuie să executăm mai multe activități de prevenire"**, a spus **lt. col. Nicolae Gudiu.** Prim adjunctul șefului Inspectoratului, col. **Teodor Pantea,** a promis o mai bună colaborare cu presa. Problemele de analiză ale Inspectoratului au fost ocolite urmând ca săptămâna viitoare să aibă loc o conferință de presă pe această temă. Totuși, n-au putut fi ocolite unele subiecte. De pildă, am aflat că polițiștii arădeni au ajuns cu verificările, în cazul cercului de suspecți de la dublul asasinat, până în Capitală și că se speră ca asasinii s-ajungă după gratii. În cazul ziaristului bătut, **col. Gheorghe Țica** - șeful Poliției municipiului Arad - a precizat că orice s-ar spune **„nu sunt implicați polițiștii..."**. Inspectoratul arădean se află în prezent pe locul 35 pe țară, în timp ce anul trecut - în aceeași perioadă - se afla pe locul 25. **„Între timp s-au schimbat puțin și indicatorii, însă trebuie să vă spun că Inspectoratul de Poliție al județului Arad nu e privit rău. Ultimele evenimente însă, ne-au făcut o reclamă proastă"**, a concluzionat fostul șef al I.P.J. Arad, actualmente adjunct, **col. Ioan Ulică**.

S. GHILEA

De ieri

POLIȚIA MUNICIPIULUI ARE UN NOU ADJUNCT...

Prima semnătură dată de lt. col. **Nicolae Gudiu** - noul șef al Inspectoratului de Poliție al județului Arad a fost pe ordinul de numire a unui adjunct la Poliția municipiului. Începând de ieri col. **Gheorghe Țica** - șeful Poliției municipiului Arad - îl are ca adjunct pe maiorul **Gheorghe Nica**. Acesta a lucrat în Poliția arădeană la serviciile circulație, judiciar iar în ultima perioadă a fost șeful Poliției din Curtici. De ieri, mr. **Gheorghe Nica** este adjunct al șefului Poliției municipiului Arad.

S. GHILEA

Comisia Europeană sprijină eliminarea vizelor pentru români

Comisia Europeană sprijină acordarea dreptului la liberă circulație pentru românii care călătoresc în spațiul Schengen, a afirmat, joi, la Bruxelles, comisarul european pentru Justiție și Afaceri Interne, Antonio Vitorino, într-o întâlnire cu ministrul român de Interne, Ioan Rus.

Conform unui comunicat al Ministerului Informațiilor Publice, remis, joi, agenției MEDIAFAX, Ioan Rus și Antonio Vitorino au analizat modalitățile prin care Comisia Europeană poate sprijini România pentru consolidarea frontierei, combaterea migrației ilegale și a traficului de orice fel, în conformitate cu Planul de Acțiune Schengen, aprobat recent de Guvernul României și transmis Comisiei. Comisarul european a afirmat că UE va sprijini "evoluțiile pozitive din România" și după liberalizarea circulației românilor în Europa, apreciind rolul României în politica de securitate, după evenimentele din 11 septembrie.

România a transmis Consiliului UE documentul de poziție pentru capitolul 24, din negocierile cu UE "Justiție și Afaceri Interne", a precizat Ioan Rus.

Antonio Vitorino a mai declarat că va răspunde invitației adresate de ministrul român de Interne, de a vizita România.

24 și 31 DECEMBRIE 2001 - ZILE NELUCRĂTOARE

Guvernul a decis ca zilele de 24 și 31 decembrie 2001 să fie considerate zile nelucrătoare, urmînd ca timpul de muncă neefectuat să fie recuperat în cea de-a doua parte a lunii ianuarie 2002. Salariații din unitățile care nu pot întrerupe activitatea vor beneficia de zile nelucrătoare cu condiția să asigure continuitatea serviciilor oferite de aceste untități.

Autoritățile locale vor lua măsuri pentru ca unitățile cu profil alimentar și de desfacere a carburanților, precum și unitățile sanitare să răspundă în aceste zile solicitărilor populației.

PREȘEDINTELE ILIESCU A PROPUS ÎNCEPEREA URMĂRIRII PENALE ÎMPOTRIVA LUI IOAN MUREȘAN

Președintele Ion Iliescu a declarat, joi, că a propus Parchetului începerea urmăririi penale împotriva fostului ministru al Agriculturii, Ioan Avram Mureșan. Președintele Iliescu a precizat că această propunere survine raportului făcut de Comisia pentru cercetarea sesizărilor privind infracțiunile săvîrșite de membrii Guvernului în cazul scoaterii din rezerva statului a cinci mii de tone de ulei de floarea-soarelui "fără respectarea reglementărilor" legale.

Ioan Mureșan a fost audiat, în urmă cu două săptămîni, la Palatul Cotroceni, de Comisia pentru cercetarea sesizărilor privind infracțiunile săvîrșite de membri a Guvernului. Această comisie a fost înființată în 17 octombrie, printr-un decret prezidențial, conform Legii răspunderii ministeriale și este condusă de consilierul de stat pentru probleme juridice din cadrul Administrației Prezidențiale, Șerban Nicolae. Comisia analizează sesizările primite de președintele Iliescu privind săvîrșirea unor infracțiuni de către foști sau actuali membri ai Guvernului. Membrii comisiei emit un punct de vedere în urma analizelor efectuate în cazurile respective, pe care îl prezintă președintelui Iliescu, iar acesta decide dacă sesizarea va fi clasată sau se va declanșa urmărirea penală.

În cazul lui Ioan Mureșan comisia a analizat o sesizare privind scoaterea din rezerva de stat a cinci mii de tone de ulei, în beneficiul societății Sun Oil.

Ioan Mureșan a declarat, după audiere, că nu a încălcat legea în privința scoaterii unei cantități de ulei din rezerva statului. "Deciziile le-am luat și înțeleg să mi le asum, în urma informațiilor pe care le-am avut, a documentelor, a explicațiilor pe care le-am avut la acea vreme", a afirmat Mureșan.

BISERICA ORTODOXĂ ROMÂNĂ SE OPUNE LEGALIZĂRII PROSTITUȚIEI

Biserica Ortodoxă Română (BOR) se opune categoric legalizării prostituției și consideră că prin acest demers s-ar înlătura doar efectele, dar nu și cauzele care le determină pe tinerele fete să recurgă la o asemenea practică, a declarat, joi, pentru MEDIAFAX, părintele Costel Stoica, purtătorul de cuvînt al Patriarhiei Române.

"Prostituția este, înainte de toate, un subiect de morală și atunci BOR nu poate fi niciodată de acord cu legalizarea păcatului. Noi condamnăm, păcatul în sine, și nu pe păcătos. Teologic vorbind, dreptul la păcat nu există. De fapt, ar fi bine dacă s-ar lua în calcul cauzele, în principal sărăcia, iar nu efectele", a precizat părintele Stoica.

Potrivit purtătorului de cuvînt al Patriarhiei, argumentul vizînd o creștere a veniturilor la bugetul de stat prin eventuala legalizare a prostituției este irelevant, întrucît ființa umană nu poate fi subiect de tranzacții economice sub nici o formă.

"Acest lucru este degradant pentru om, iar statul însuși ar deveni proxenet", a conchis părintele Costel Stoica.

Reprezentanți ai sistemului sanitar au discutat, miercuri, la Snagov, despre o eventuală legalizare a prostituției, pe fondul creșterii numărului de cazuri de boli cu transmisie sexuală (BTS).

Premierul Adrian Năstase i-a întrebat pe directorii de spitale și pe medicii prezenți la dezbatere dacă sunt de acord cu legalizarea prostituției, avînd în vedere înmulțirea cazurilor de BTS. Cei prezenți s-au pronunțat, în majoritate, în favoarea legalizării prostituției.

Întrebarea premierului a apărut după ce ministrul Sănătății, Daniela Bartoș, a prezentat un raport privind evoluția stării de sănătate a populației, potrivit căruia - printre altele - numărul cazurilor de BTS înregistrate a crescut considerabil.

"Sifilisul are o tendință de creștere pe fondul liberei circulații a persoanelor, a lipsei unui control medical periodic, dar și a exacerbării prostituției", a spus ministrul. Numai la nivelul Capitalei, în primele șase luni ale lui 2001, a fost înregistrată o creștere fără precedent a cazurilor de sifilis, numărul noilor îmbolnăviri fiind de 1.108, din care 11 la nou-născuți. La nivel național, numărul cazurilor apărute anual este aproape dublu față de anul precedent.

În urma răspunsului primit din partea medicilor, premierul a afirmat că "discuția pe această temă ar trebui reluată cu seriozitate".

S-au redus contribuțiile la fondurile speciale

Guvernul a aprobat, joi, o ordonanță de urgență prin care va fi diminuată, începînd cu anul viitor, de la 3% la 2% contribuția, din fondul de salarii, a societăților comerciale la fondul de protecție specială a persoanelor cu handicap și va fi eliminată cota de 2% plătită pentru fondul de învățămînt.

Măsura, anunțată de reprezentanții Guvernului în urmă cu două luni, urmărește reducerea presiunii fiscale asupra societăților comerciale, precum și compensarea creșterii contribuțiilor la asigurările sociale de stat determinată de aplicarea prevederilor Legii 19/2000 privind sistemul public de pensii și alte drepturi de asigurări sociale.

Protecția drepturilor copilului și a persoanelor adulte cu handicap va fi asigurată prin acordarea către bugetele locale a unor venituri defalcate de la bugetul de stat. Începînd de anul viitor, manualele școlare acordate gratuit și bursele studenților din Republica Moldova vor fi achitate din bugetul Ministerului Educației și Cercetării. De asemenea, cheltuielile aferente facilităților acordate elevilor și studenților pentru transportul pe calea ferată și metrou vor fi acoperite din bugetul Ministerului Lucrărilor Publice, Transporturilor și Locuinței.

Alpha Bank România

a emis Certificate de Depozit Nominative cu dobânzi atractive

Alpha Bank Romania a lansat de curând un nou produs numit "Certificat de Depozit Nominativ". Acesta este un titlu de valoare în nume personal, reprezentând un mod ideal de economisire, atât în lei cât și în valută.

Atractivitatea acestui nou produs constă în dobânzile oferite: acestea sunt ferme pe toată perioada de emitere, iar la achiziționare precum și la răscumpărare nu se percepe comision.
De exemplu, rata dobânzii pentru certificatele în lei este de 34% pentru 3 și 6 luni și de 35% pentru 9 și 12 luni. Pentru USD rata dobânzii variază între 4,15% și 4,70%, iar pentru EUR aceasta este cuprinsă între 5,00% și 5,50%. Valorile nominale minime sunt de 1.000.000 pentru certificatele în lei și de 250 pentru cele în euro și dolari.

Certificatul de Depozit poate fi cumpărat chiar și pentru o altă persoană, singura condiție fiind cunoașterea exactă a datelor de identificare ale titularului.
Certificatele de Depozit Nominative pot fi de asemenea cumpărate și de către persoanele juridice care doresc să-și plaseze resursele la termen, cu dobânzi atractive.
Certificatele de depozit în EURO pot fi cumpărate și în alte valute din coșul EURO cum ar fi DEM, ITL, FRF sau GRD la paritatea fixă dintre valutele menționate și EURO.
Certificatul se poate răscumpăra (în lei, în valuta în care a fost emis sau în altă valută, la alegere) înainte de expirarea scadenței, asigurând astfel depunătorilor lichiditatea necesară. În această situație, banca bonifică dobânda de cont curent pentru perioada scursă de la data emiterii până la data răscumpărării.
Oricine poate solicita certificate de depozit la oricare din sucursalele băncii (Cluj-Napoca, București, Arad, Constanța, Iași, Baia-Mare, Pitești, Sibiu și Timișoara). Personalul băncii stă la dispoziția clientelei cu întreaga ofertă de servicii și produse ale Alpha Bank.

Pentru detalii puteți contacta oricând:

Sucursala **Arad**, Adresa: **Str. Horia nr. 2, Tel: (057) 252 551, Fax: (057) 257 [illegible]**

ALPHA BANK

Țigări și cafea confiscate de GFA

În urma unor informații primite de Garda Financiară Arad, o echipă de comisari au efectuat un control la societatea S. C. Teodor L SRL.

În autoturismul societății, parcat în apropiere de Piața Mihai Viteazul, s-au descoperit 81 de pachete de cafea și 210 pachete de țigări de diverse sortimente. Pentru că țigările erau netimbrate și asupra cafelei nu s-au putut prezenta documente de proveniență, marfa a fost confiscată în totalitate.

În urma cercetărilor a reieșit că Teodor Livia Ana (39 ani), patroana societății, aproviziona direct din portbagajul mașinii, comercianții de țigări și cafea din piață.

S. AMBRUȘ

Invitație pentru copii

Sâmbătă, în Parcul Copiilor, Asociația World Development va organiza un program dedicat celor mici, cu sprijinul Prefecturii și Primăriei Arad. Spectacolul va începe la ora 14,00 și în încheiere copiii prezenți vor primi cadouri cu ocazia sărbătorilor de iarnă.

DE MOȘ NICOLAE LA LICEUL TEXTIL

• Conducerea școlii, alături de cadrele didactice și de personalul de specialitate i-au răsplătit pe elevi, cu ocazia sărbătoririi Sfântului Nicolae. Astfel, la internatul Grupului Școlar Textil, Moș Nicolae a venit miercuri seara cu daruri multe. Alături de elevii textiliști au participat și cei de la Seminarul Teologic Arad, împreună susținând un frumos spectacol de colinde.

D. S.

PIAȚA MUNCII - „PURICATĂ" DE INSPECTORII ITM

* În câteva zile, amenzi de peste 40 milioane lei

Seria controalelor efectuate de inspectorii de muncă de la Inspectoratul Teritorial de Muncă continuă, fiind depistați în continuare agenți economici care practică „munca la negru". Astfel, au fost identificate două firme - S.C. Coma SRL (două persoane) și SC Amidoco SRL (două persoane) care practicau acest gen de muncă, fiind sancționate contravențional cu amenzi în valoare de 10 milioane lei.

Pentru alte încălcări ale legislației muncii: neînregistrarea în termen legal a contractelor de muncă, nedepunerea dovezilor de plată a salariilor etc. au mai fost aplicate amenzi în valoare de 15 milioane lei.

Legea spune că desfășurarea oricăror activități de producție sau a prestațiilor de servicii este condiționată de obținerea autorizației de funcționare din punct de vedere al protecției muncii. Cu toate acestea, au fost depistate firme care funcționau fără această autorizație. Este vorba de: S.C. Coronia 96 SRL - Ghioroc și Cetina Bradului SRL - Conop, fiind amendate cu câte 10 milioane lei fiecare. Pentru neacordarea de echipamente de protecție și de lucru, S.C. Telem - Impex SRL - Petriș a fost sancționată cu amendă contravențională în valoare de 3,5 milioane lei.

C. T.

DE LA A.J.V.P.S. ARAD

VÂNĂTORII RĂU-PLATNICI VOR PIERDE DREPTUL DE A VÂNA

Vânătorii care nu-și vor plăti cotizația afarentă anului 2001, până la data de 31 decembrie a.c., vor fi excluși din Asociația Județeană a Vânătorilor și Pescarilor Sportivi (A.J.V.P.S.), ne-a informat **Nicu Deme**, directorul asociației menționate. **„Este o prevedere statutară a asociației pe care o vom aplica celor ce nu înțeleg să-și respecte obligația de plată"**, a justificat Deme măsura ce urmează a fi aplicată rău - platnicilor.

SE CAUTĂ PAZNICI DE VÂNĂTOARE

Pentru a preîntâmpina actele de braconaj, A.J.V.P.S. Arad va angaja paznici de vânătoare pentru zonele Lipova și Sebiș. **„Cei care doresc să practice această îndeletnicire pot depune dosarele la filialele A.J.V.P.S. Lipova și Sebiș până la data de 20 decembrie 2001, de unde pot obține și informațiile suplimentare în privința documentelor solicitate"**, a mai precizat directorul Nicu Deme.

FLORIN TRUȚ

Cărți noi la Editura Niculescu

La Editura Niculescu au văzut lumina tiparului: ● „Calendar 2002" (anecdote, aforisme, rețete și sfaturi practice, calendar ortodox și catolic) ● „Calendar 2002. Germană. 1 lecție pe zi" de Aurelia Mihalache ● Calendar 2002. Franceză 1 lecție pe zi" de Maria Dumitrescu Brateș ● Calendar 2002. Engleză 1 lecție pe zi" de Edith Iarovici și Liliana Mareș ● „Fizică: Manual pentru cl. a IX-a" de Cleopatra Gherbanovschi și Nicolae Gherbanovshi (manual aprobat de MEC) ● „Informatică Manual preparator pentru clasa a IX-a" de Rodica Clerciu, Simona Petrescu, Marcela A. Homorodean, Roxana Buturoiu; ● „Matematică" de Cornel Ștefan și Florea Costache (Manual preparator pentru cl. a V-a. Rezolvarea tuturor problemelor din toate manualele alternative) ● „Anatomia și fiziologia omului" de Tatiana Țiplac (Pentru liceu, bacalaureat și admitere în facultate) ● „Comunicare și vocabular Clasele I-IV" de Viorica Tirli (Fiecare capitol începe cu noțiuni teoretice, urmate de observații și precizări utile, atât pentru reîmprospătarea cunoștințelor însușite, cât și pentru aplicarea lor în practica analizei gramaticale) ● „Sintezele de cultură generală Clasele I-IV" de Vasilica Gheorghe și Diana Luiza Nedelcu (Conținutul acestor lucrări vine să întregească cunoștințele de cultură generală pe care elevii le dobândesc pe parcursul anilor din ciclul primar) ● „Engleza fără greșeli" de Lionel Dahan (Lucrarea prezintă un inventar al celor mai frecvente greșeli de limbă engleză și un ghid practic pentru corectarea lor) ● „Limba și literatura română" de Marinela Popa și Ion Popa (Teste pentru capacitate și admitere în licee și școli profesionale) ● „Yoga pentru toți" de Kareen Zebroff (Traducerea unei lucrări de excepție apărută la prestigioasa editură Falken din Germania) ● „Cum să vindem în limba engleză" de Crispin Michael Geoghegan și Jacqueline Gouthier (Volumul cuprinde 15 dosare în care sunt prezentate principalele activități legate de vânzarea unui produs sau a unei serviciu) ● „Spaniola rapidă. Progrese vizibile în 2-3 săptămâni" de Juan Mundo și Jesus Sandoval (Cartea poate răspunde așteptărilor dv. cu atât mai mult cu cât abordarea ei nu necesită nici un fel de cunoștințe gramaticale prealabile) ● „Franceza în 40 de lecții de Sylviane Nouschi și Nicole Gandilhon (Un instrument simplu și ușor pentru asimilarea rapidă a elementelor de bază și a structurilor acestei limbi) ● „Gramatica limbii germane pe înțelesul tuturor" de Christoph Haas și Reinhold Zellnes (Traducerea unei lucrări de excepție apărută la prestigioasa editură Compact din Germania).

După vizita de ieri a secretarului general al PSD Cozmin Gușă

PDSR ARAD - DIN NOU ÎN CEAȚĂ

Prezența fulger la Arad a secretarului PSD, Cozmin Gușă, care ar fi trebuit să lămurească definitiv situația complicată din PDSR Arad, a avut de fapt darul să lase din nou ... ceața peste această organizație. Cel puțin din perspectiva a ceea ce au anunțat săptămâna trecută, într-o conferință de presă, primarul Dorel Popa și Caius Parpală, cooptați în conducerea partidului.

Biroul Executiv Județean rămâne în funcție, cel municipal este demis

Înainte de a participa la conferința de presă, Cozmin Gușă a participat la o ședință a Biroului Executiv Județean al PDSR Arad, pentru a analiza ultimele evenimente din partid. Adică la o ședință a unui for despre care Dorel Popa și Caius Parpală, membri ai conducerii provizorii a partidului au spus că a fost desființat! Cozmin Gușă a spus însă că „este vorba despre o interpretare greșită a ceea ce s-a decis la București" și că Biroul Executiv Județean funcționează în continuare. Oricum, BEJ se va mai întruni o singură dată, în prezența secretarului Gușă, în luna ianuarie, pentru a stabili data conferinței județene. În schimb, a fost demis Biroul Municipal al PDSR pentru că „s-a considerat că mulți membri ai acestui for au greșit", spune secretarul PSD. Activitatea organizației municipale va fi coordonată de primarul Dorel Popa.

Gușă a numit un comitet pentru organizarea alegerilor

Pentru ca alegerile să se desfășoare în cele mai bune condiții, secretarul Cozmin Gușă a nominalizat un comitet format din cinci persoane care va avea această sarcină, format din Avram Crăciun, Dorel Popa, Caius Parpală, Gheorghe Șabău și Mihai Duma. Comitetul va fi condus chiar de Cozmin Gușă.

Bucureștiul nu va dicta excluderi sau sancțiuni

Secretarul PSD nu a avut în bagajele sale nici excluderi, nici sancțiuni aplicate membrilor PDSR Arad, așa cum se anunțase inițial. Cozmin Gușă a spus că, în viitoarea ședință a Biroului Județean, vor fi audiate mai multe persoane, „pentru a vedea în ce măsură își recunosc vina". Eventualele sancțiuni vor fi dictate, conform statutului, de către forurile competente: Birou Județean, Consiliul Județean sau Conferința Județeană. În ceea ce privește Prefectura, deciziile vor fi luate de către primul ministru, în urma anchetei care a avut loc la Prefectură. Secretarul PSD nu crede că directorii unor instituții descentralizate vor cădea victime acestor dispute, pentru că „în primul rând contează competența, apoi factorul politic".

„Soluțiile nu pot să apară peste noapte"

Cozmin Gușă a spus că rezolvarea conflictului din PDSR Arad a durat atât de mult din două motive: pentru că a fost perioada în care aveau loc procesele de fuziune cu PSDR la nivel județean și pentru că în astfel de situații, soluțiile nu pot să apară peste noapte. „Este vorba despre un proiect politic de durată, la care nu aveam soluția potrivită, dar am găsit-o acum" a spus Gușă. Cât despre raportul comisiei de arbitraj, aceasta a propus unele soluții de rezolvare a conflictului, care vor fi supuse aprobării Consiliului Județean al PDSR.

„TRIUMVIRATUL CRĂCIUN, POPA, PARPALĂ ARE CEA MAI MARE INFLUENȚĂ ÎN PDSR ARAD"

• dialog cu Cozmin Gușă, secretar general al PSD

S-a ferit să spună prea multe

- D-le Gușă, ce rol mai au în partid Dorel Popa și Caius Parpală, din moment ce Biroul Executiv Județean nu a fost desființat iar Avram Crăciun este președinte?

- Am mai spus în același timp că Dorel Popa coordonează activitatea organizației municipale. De altfel și el și Caius Parpală fac parte din comitetul de organizare a alegerilor. Nu cred că mai este nici o îndoială în legătură cu alegerea noastră.

- Este corect să spunem că PDSR Arad este condus de un triumvirat?

- Este corect să spunem că acest triumvirat are cea mai mare influență acum în PDSR Arad.

- Este foarte neclar!

- Nu este neclar, eu cred că este foarte limpede. Cei doi colegi care au venit acum în partid îl vor ajuta pe Avram Crăciun în coordonarea activității în perioada următoare și eu sper că și în perioada de după alegeri.

- De ce a fost destituit biroul organizației municipale, când de fapt cel incriminat a fost cel de la județ?

- Pentru că am considerat că la nivel de municipiu s-au declanșat anumite mecanisme care nu au fost în acord cu statutul și cu linia partidului. Am luat această decizie, urmând să avem discuții mai extinse cu colegii noștri de la municipiu înspre luna ianuarie. Tot atunci vom avea mai multe informații și pentru dumneavoastră, pentru presă. Din păcate, acum nu am avut timp suficient.

- De ce au prezentat Dorel Popa și Caius Parpală, săptămâna trecută, decizii ale conducerii centrale atât de diferite față de cele anunțate de dvs.? Informații care au venit de altfel și prin intermediul comunicatelor de la București ...

- Cred că a fost vorba de fapt despre o greșeală de interpretare. Deciziile care s-au luat la București sunt cele prezentate astăzi.

Grupaj realizat de:
FLAVIUS GHENDER
Foto: ȘT. MATYAȘ

CONGRESUL ROMÂNILOR DE PRETUTINDENI - DESFĂȘURAT ÎNTR-UN ANONIMAT TOTAL!

(Urmare în pagina 1)

Știu că unii ar putea zice că, deh, Guvernul are probleme mult mai importante de rezolvat, ca de pildă intrarea în NATO și Uniunea Europeană problema pe lângă care situația românilor din afara țării reprezintă un mizilic. Așa o fi, în gândirea strâmbă a unor sus-puși, dar, din păcate, dincolo de circumstanțele prezentului dezinteresul sau mai exact ***mimarea interesului pentru soarta celor 13 milioane de români din afara granițelor României a devenit - subliniem încă o dată - emblematică pentru toate guvernele care s-au perindat pe la conducere de la Revoluție încoace.*** Respectiv, până a se vedea cu sacii în căruță, adică până a ajunge la mult râvnitul ciolan, toți politicienii mai mari sau mai mărunți se băteau în piept, precum Godzila, una dintre temele preferate ale mult trâmbițatei lor campanii electorale fiind - se putea altfel? - unirea românilor de pretutindeni și întoarcerea lor către țara-mamă, sloganuri care, normal, au mers la inima multor alegători. Cum se zice însă minunea n-a ținut decât trei zile pentru că după ce s-au văzut instalați confortabil în scaunele Puterii aleșii noștri au uitat mai tot ce au promis.

Iată, zilele trecute pe adresa redacției a sosit un fax al unei organizații de aromâni din Grecia în care se vorbește de soarta celor aproape 2.000.000 de aromâni, 2.000.000 de oameni care deși au o identitate clară, nu pot face nimic pentru că statul grec nu-i recunoaște ca atare, ***Grecia de fapt, neadmițând și nerecunoscând prin lege minoritățile etnice!***

Așadar, o țară eminamente capitalistă, o țară dată mereu ca exemplu de democrație, patria-mamă a însăși democrației, membră a Uniunii Europene și lista atributelor de acest fel ar putea continua, nu recunoaște deci noțiunea de minoritate și nimeni, nici Consiliul Europei, nici ONU și nici Bush nu zic nimic, ***în vreme ce la noi să îndrăznești cumva să spui doar o vorbă în doi peri despre minoritățile etnice că imediat se întrunește Consiliul Europei, dacă nu te trezești pe cap și cu NATO!***

O situație ca și Grecia se întâlnește însă și în alte țări unde trăiesc grupuri compacte de români: în fosta Iugoslavie, mai exact în Serbia unde după unele statistici există peste 600.000 de români cărora le este interzis să aibă școli în limba română, să țină slujbe religioase ori să editeze ziare și reviste în limba maternă. La fel de prost stau lucrurile și cu aromânii din Albania care reprezintă aproape un sfert din populația țării (!), cu cei 250.000-300.000 de români din Bulgaria, ori cu istroromânii din Croația, ca să nu mai pomenim de românii din Bucovina și Basarabia.

Un fapt inedit relatat la întrunirea de la Universitatea de Vară din acest an de la Izvoru Mureșului îl reprezintă descoperirea în Polonia, în două localități ***Poroșcova și Mirke a peste 4000 de români!*** Cum și când au ajuns ei acolo și mai ales cum au reușit să-și păstreze, totuși, după zeci și poate sute de ani limba și obiceiurile strămoșești numai Dumnezeu știe!

Oprim aici șirul exemplelor care ar putea continua cu românii din America de Nord ori cei din pampasul argentinian, nu înainte însă de a pune întrebarea: ***cât știe Guvernul de la București despre ceea ce fac și simt sau cum trăiesc cele 13 milioane de români risipiți de-a lungul și de-a latul pământului, 13 milioane care dacă ar fi cât de cât uniți ar reprezenta un loby extraordinar și un ajutor nemaipomenit pentru România și imaginea ei în lume?!***

Demnitarii arădeni, în presa centrală

2001, ANUL CEL MAI IMPORTANT PENTRU ROMÂNIA DUPĂ 1989

Zilele trecute, ziarul „Politic" a interpelat mai mulți demnitari români, solicitându-le părerea în legătură cu următoarea problemă: **„Care este cel mai important an al României după 1989?"**

Deputatul arădean Dorel Zăvoianu a dat următorul răspuns: **„După părerea mea acest an, 2001, a fost cel mai reprezentativ dintre toți anii de după Revoluție. Există un guvern care dovedește că are capacitatea de a conduce țara. Iar imaginea României este cea mai bună, nici nu îmi amintesc să fi fost vreodată așa".**

2001
„După părerea mea acest an, 2001, a fost cel mai reprezentativ dintre toți anii de după Revoluție. Există un guvern care dovedește că are capacitatea de a conduce țara. Iar imaginea României este cea mai bună, nici nu îmi amintesc să fi fost vreodată așa."
(Ioan Dorel Zăvoianu, PSD)

Au existat și demnitari care au avansat alți ani, de exemplu **„anul în care s-a votat Constituția"** (Adrian Gheorghiu, PSD) sau chiar **„anul... 2002"** (Dorel Dorian, Federația Comunităților Evreiești).

D. S.

OTD a lansat programul

„ÎMPREUNĂ ÎMPOTRIVA DROGURILOR"

Reprezentanții OTD Arad au participat, la București, la ședința Consiliului Național de Coordonare al organizației de tineret a PD. Cu această ocazie, tinerii din PD au ales structura de conducere a organizației, după ce cu puțin timp în urmă și-au desemnat președintele. Delegația arădeană, compusă din președintele Petru Doboș și vicepreședinții Gianina Căpraș și Amalia Buta, l-au susținut cu succes pe reprezentantul județului Timiș pentru conducerea regiunii 5 vest, din care face parte și Aradul. OTD Arad, care a avut cea mai tânără delegație, nu a propus nici un candidat pentru funcții de conducere la nivel național.

OTD a lansat programul **„Împreună împotriva drogurilor"**, prin care încearcă să contribuie la stoparea acestui flagel. Democrații consideră că lipsa unui orizont, după terminarea liceului sau a facultății, duce de multe ori la refugiu în droguri. OTD a decis să lanseze pe de o parte o campanie puternică de informare a tinerilor și a părinților în scopul prevenirii consumului de droguri. Pe de altă parte, democrații doresc să-i sprijine pe tinerii dependenți de droguri și să-i ajute să se reintegreze social. Începând de vineri, membrii OTD vor împărți în școli și universități mai multe materiale care prezintă riscurile consumului de stupefiante și modul în care poate fi prevenit acest fenomen.. Următoarea etapă va consta în organizarea unor dezbateri publice profesioniste, în parteneriat cu societatea civilă.

F. GHENDER

PSM ARAD PROTESTEAZĂ ÎMPOTRIVA „METODELOR SCANDALOASE" ALE PSRN

În urma apariției în ziarul „Independent" de ieri a articolului „PSRN începe înghițirea PSM et company", ne-a vizitat la redacție d-l Mihai Lelik, președintele PSM Arad, care ne-a informat că a discutat telefonic cu președintele PSM, Ioan Sasu și acesta i-a spus că la întâlnirea din 12 decembrie nu se va discuta în nici un fel despre fuziunea prin absorbție a PSM cu PSRN, cum a declarat Ioan Radu, președintele acestei formațiuni. Ioan Radu a declarat că la întâlnirea partidelor de stânga și centru-dreapta (Partidul Pensionarilor și Protecției Sociale, PSM, PSR, PSMR, PNDC și PSD Titel Petrescu) vor începe negocierile de fuziune a acestor partide cu PSRN.

„D-l Sasu m-a informat că este o diversiune, pusă la cale de către Ioan Radu. Nimic din cele declarate de către acesta nu este adevărat. Întâlnirea de pe data de 12 decembrie a fost inițiată de către Partidul Pensionarilor și Protecției Sociale și are ca scop discuții pe tema inițierii unui pol de stânga. Cu asemenea metode scandaloase, PSRN nu va realiza nimic. PSM Arad protestează împotriva unor asemenea metode și nu va iniția niciodată nici un fel de colaborare cu acest partid", a declarat Lelik.

T. S.

Raid în Piața Catedralei

Ca să-și facă bani de sărbători

ȚĂRANII ÎȘI VÂND GĂINILE

Deși am intrat de câteva zile în luna cadourilor, piețele arădene încă se mai află în stadiul de așteptare a cumpărătorilor. Cel puțin așa stăteau lucrurile ieri, în Piața Catedralei, obiectiv în care S.C. TOP S.A. a investit, în ultimul timp peste 7,6 miliarde lei.

În Arad, cartoful a fost adus la schimb cu porumbul

Încă de la intrarea în piață - dinspre strada Meținau - se observă că cel mai expus produs este... cartoful. Fapt ce face ca și prețul acestuia (3.000-3.500 lei/kg) să fie egal cu cel practicat în urmă cu câteva luni de zile. „Dacă ne raportăm la inflație - este de părere Emil Deznean, administratorul Pieței Catedralei - atunci putem spune că acum cartoful e chiar mai ieftin decât anul trecut."

Deși zona noastră nu este specifică pentru producția de cartofi, un comerciant ne spunea că invazia „alimentului de bază al săracului" se datorează trocului făcut de arădeni cu agricultori din nord.

„Din câte știu și eu - declară Corneliu Matica, director adjunct la TOP, aflat în control la ora documentării noastre - se practică la scară destul de mare schimbul cartofilor pe porumb. Pentru arădeni însă, acest lucru e benefic și face ca prețul să rămână scăzut."

Printre alte prețuri practicate ieri în Piața Catedralei am reținut: varză - 1.200-1.500 lei/kg, fasole - 25.000-30.000 lei/kg, zarzavaturi 7.000 lei/kg, ouă 2.500 lei/bucată și fructe: portocale - 25.000 lei/kg, mere - 10.000 lei/kg, struguri - 40.000 lei/kg, banane - 25.000 lei/kg. N-am văzut însă „coadă" la nici o masă, vânzătorii plângându-se că „treaba nu merge deloc, pentru că lumea n-are bani". Asta în ciuda faptului că, după cum am mai spus, prețurile la legume și fructe sunt neactualizate din urmă cu trei-patru luni.

Numărul păsărilor de curte - în creștere

Administratorul Pieței Catedralei, Emil Deznean, este surprins și el de oferta de păsări aflată într-o continuă creștere în ultima perioadă: găini - 50.000 lei/kg, rațe - 40.000 lei/kg, gâște - 40.000 lei/kg, curci - 50.000 lei/kg. Proprietarii lor sunt crescători din Aradul-Nou, Sânicolau, Gai, Șag și satele învecinate municipiului Arad, care încearcă să-și valorifice astfel supra-producția.

Au ajuns brazii pe cale de dispariție?

Ceea ce ne-a surprins însă cel mai mult ieri, în Piața Catedralei a fost lipsa cu desăvârșire a tradiționalilor brazi de Crăciun. „Anul trecut - își amintește Deznean - încă de prin 20 noiembrie piața s-a umplut de brazi. Acum - pauză!" Deși foarte mulți arădeni întreabă nedumeriți în stânga și în dreapta, „pădurarii" nu și-au făcut încă simțită prezența. „Am auzit că s-a pus Direcția Silvică pe controale - ne lămurește un trecător și nimeni nu-și mai permite să vândă brazi fără acte." Anul trecut prețul unui brad varia între 200.000 și 400.000 lei.

În schimb, cei care caută ornamente pentru pomul de Crăciun își pot cumpăra globuri, beteală, instalații de iluminare, la un preț de până la 300.000 lei.

Diferențe de preț la carnea de porc

În privința cărnii și preparatelor din carne de porc, am remarcat diferențe de preț la puncte de desfacere situate la o distanță de... cinci metri. Am reținut: pulpă porc: 125.000 - 129.000 lei/kg; ceafă porc: 120.100-149.000; cotlet cu os: 120.000-124.000; carne tocată: 66.000-94.900; cârnați proaspeți: 80.000-119.000; cârnați afumați: 87.000-120.000 lei.

Lege nouă - în piețe

Emil Deznean ne-a declarat că în luna precedentă, pentru că nu aveau asupra lor certificat de producător, 22 de persoane au fost date afară din piață. „La început am fost mai blânzi cu oamenii explicându-le că toți trebuie să intre în legalitate. Nu ne putem permite să-i lăsăm în pace, că astfel vom fi amendați noi" - spune Deznean.

Deși încă n-am auzit să fi fost amendat vreun șef de piață, e clar că aceștia și-au luat deja unele măsuri de precauție.

Oricum, din multe puncte de vedere putem spune că în Piața Catedralei se poate practica un comerț civilizat, pentru consumatori și comercianți deopotrivă.

COSMIN TRIF
Foto: ALEXANDRU MARIANUȚ

La ambulanțele spitalelor, tratamentul injectabil se plătește

Printr-un ordin al Ministerului Sănătății au fost desființate serviciile de ambulanță pentru efectuarea tratamentelor injectabile. Cel mai cunoscut loc unde puteai să urmezi un tratament injectabil intramuscular sau intravenos se afla în clădirea Policlinicii, pe B-dul Revoluției (lângă Ziridava). În spiritul reformei și probabil pentru a face economie la buget, Ministerul desființează aceste cabinete pe motivul că toți cei care plătesc asigurările de sănătate au și un medic de familie. Ce fac însă cei care trebuie să urmeze tratament injectabil de două ori pe zi? Au două variante: ori renunță la tratament, ori scot bani din buzunar ajutând astfel la bunul „mers" al reformei.

Și atunci îți îndrepți pașii către Spitalul municipal, unde, la ambulanță, scoți din buzunar 15.000 lei pentru o injecție intramusculară sau 20.000 lei pentru tratamentul intravenos, dai banii asistentei care, dacă nu se grăbește, se spală și pe mâini după ce ia banii, iar în cazul în care afară e ciorchine de oameni îți face direct injecția că, doar cât contează viața unui biet contribuabil? Dacă ești mai cu tupeu poți rezolva altfel problema: dai banii pentru injecție - cu 5000 mai puțin - fără a cere chitanță sau a fi trecut în registru de tratament. Și uite așa face și asistenta un ciubuc pentru care - în alte condiții - trebuia să se căciulească pe lângă un pacient, doi, care să-i pună în buzunar un pachet de țigări fine sau un sfert de cafea.

La ambulanța Spitalului județean sunt alte tarife: la tratamentul injectabil intramuscular - 20.000 lei și 30.000 lei la cel intravenos. Sigur că aceste spitale n-au nici o obligație să asigure efectuarea acestui gen de tratamente însă, directorii celor două instituții au considerat de cuviință să vină în sprijinul pacienților. Contra cost, desigur.

S. GHILEA

Cunoscuta prezicătoare și tămăduitoare

Apreciată de lumea întreagă pentru calitatea, seriozitatea și experiența ei, este în Arad, la solicitarea oamenilor care o cunosc de mai mult timp și cărora le-a făcut numai bine.
Fiind desemnată tămăduitoarea mileniului, are un har deosebit lăsat de Dumnezeu, lucrând cu magie albă, rugăciuni și descântece.

Are o mare putere de vindecare de la prima ședință.

Aurelia Ardeleanca

Dezleagă farmece și blesteme, dezleagă cununii, ajută în afaceri, lecuiește betia și gelozia, tratează și vindecă boli de piele, face talismane de noroc. Toate acestea numai prin harul ei sfânt lăsat de Dumnezeu.
Telefon: 258,797.

• *Sunt Matyas, din Ungaria. Mii de mulțumiri doamnei Aurelia care m-a ajutat ca firma mea să devină cea mai prosperă din oraș.*

• *Silviu din Mediaș aduce numai cuvinte de laudă doamnei Aurelia, deoarece până a mers la această doamnă, nu a crezut niciodată în puteri paranormale. "Simpla curiozitate m-a îndemnat, iar totul s-a dovedit a fi mai presus decât medicină generală. După o ședință mi-a scăzut argintul viu din corp, ceea ce nici un doctor nu a reușit să facă". Apelați cu sufletul curat la această doamnă. Vă scapă de orice suferință. Telefon* ***093924535, 258797.***

• *Sunt Decebal din Satu Mare. Nu mă pricep la vorbe mari, dar pot privi ani de suferință prin care am trecut până ce am ajuns la d-na Aurelia care prin harul ei deosebit, mi-a alungat blestemele din casă și sunt fericit cu întreaga familie. As fi bucuros să pot fi și eu de folos cu ceva, dar nu pot decât să vă mulțumesc în numele întregii familii.*

• *Vă mulțumesc doamnă Aurelia că m-ați ajutat într-un moment foarte dificil al vieții mele. Mă numesc Marcel, am 34 de ani și sunt din Oradea. Nu știu ce s-a întâmplat cu mine, dar parcă înnebunisem. Cheltuisem toate economiile care le aveam, am început să beau, să duc o viață anormală. Nu era lucru curat, parcă nu eram eu. După trei ședințe la d-na Aurelia am redevenit aceeași persoană echilibrată psihic care eram cu adevărat. Îi sunt recunoscător.Telefon:* ***093924535.***

• *Mă numesc Teodor din Oradea. Timp de 6 ani viața mea a fost un adevărat un blestem, am avut epilepsie, am fost la doctori, la preoți și la mănăstiri, dar nici un rezultat, până când preoții mi-au spus că sunt farmece făcute pe viața mea. Atunci mi-am pierdut speranța. Într-o sâmbătă dimineața a venit la mine un prieten și mi-a adus un ziar în care am citit despre doamna Aurelia că vindecă și epilepsia. Atunci mi-am luat inima în dinți și m-am dus la ea. A reușit să mă vindece definitiv. Mii de mulțumiri doamnei Aurelia pentru binele care mi l-a făcut. Sunați la telefon* ***093924535.***

Pe d-na Aurelia Ardeleancă o puteți găsi la telefon ***093.924.535, 258.797.***

(193960(3))

VISA făcut dor de munte?

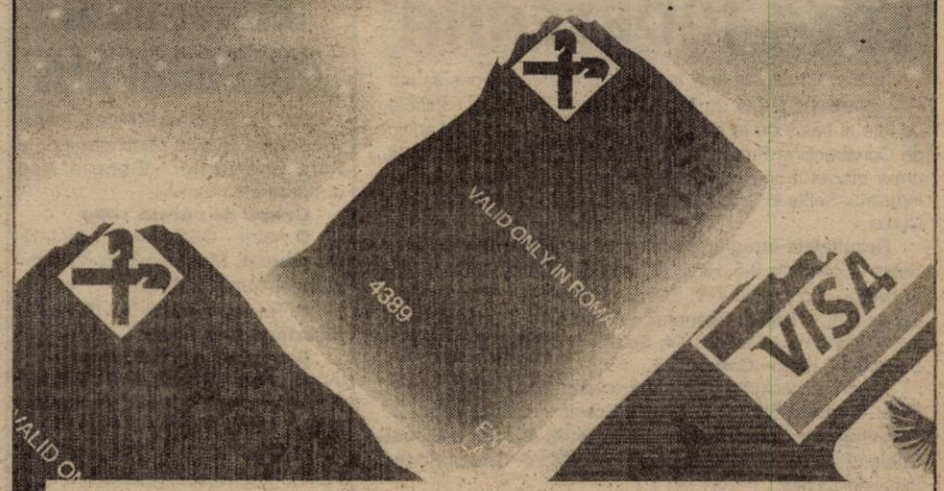

Plătește cu VISA și câștigă un superb week-end în doi!*

Este atât de simplu? Da!

Experiența a dovedit că, într-o economie modernă, cardurile bancare sunt cel mai sigur și eficient mod de plată. Convinge-te singur de acest lucru și poți avea o surpriză plăcută:

1. **Dacă ai un card VISA emis de Raiffeisen – Banca Agricolă,**
2. **plătește cu el de cel puțin 3 ori, la comercianții care acceptă VISA,**
3. **între 3 decembrie 2001 și 15 ianuarie 2002 participi automat la tragerea la sorți pentru unul dintre cele 50 de premii!**

Încă nu ai un card VISA Raiffeisen - Banca Agricolă? Intră în cea mai apropiată unitate și vei vedea cât de simplu îl poți obține! Vrei să afli mai multe informații? Vei găsi toate detaliile pe posterele de promoție afișate la unitățile Raiffeisen - Banca Agricolă!

Raiffeisen BANCA AGRICOLĂ

Banca ta de încredere.

* Sunt puse în joc 50 de premii, constând în două nopți cazare cu demipensiune pentru două persoane, la un hotel de 4 stele din Poiana Brașov.

Invitatul nostru

„NU AM CREZUT CĂ VOI AJUNGE SĂ MAI JOC PENTRU ARAD"

● afirmă noua achiziție a BC ICIM, Miruna Müller

De puțin timp, în componența echipei BC ICIM a apărut un nou nume. Este vorba despre Miruna Müller, fostă jucătoare a Aradului dinainte de 1989, după care a plecat la Cluj-Napoca. De aici și până la reîntoarcerea în orașul natal, pentru a juca baschet, Miruna a avut un itinerar interesant, bogat în experiențe. Cu acest prilej am invitat-o zilele trecute la Clubul Presei, unde, cu amabilitate, a răspuns întrebărilor noastre.

– Miruna, revii la Arad după aproape doisprezece ani. Ce ai făcut tot timpul acesta?

– În septembrie 1989 am plecat de la Arad împreună cu familia la Cluj, unde am jucat la „Viitorul" din localitate. După doi ani am evoluat pentru formația din Dej, cu care am promovat în Divizia A. În luna octombrie a anului 1994 m-am stabilit în Canada, la Toronto. Am continuat să joc baschet la o echipă studențească. Iar în cele din urmă am ajuns în Israel.

– Apropo, cum ai ajuns în „Țara Sfântă"?

– O colegă de echipă avea un agent sportiv în Israel. Prin intermediul lui, care între timp a devenit și impresarul meu, am ajuns la formația Maccabi Raanana, ce ocupă primul loc în campionatul israelian. Dar am jucat puțin aici.

– Ai evoluat pentru mai multe echipe. Unde ai cunoscut cele mai mari satisfacții?

– Fiecare perioadă are satisfacția ei. Primele au fost la Arad, unde l-am avut ca antrenor pe Constantin Wünsch. La Dej am progresat mult, dar în Canada și apoi în Israel, pentru o perioadă scurtă de timp, am descifrat și mai mult din tainele acestui sport.

– Cum ai ajuns în orașul de unde ai plecat?

– Motivul pentru care am plecat din Israel este o chestiune personală. După ce am ajuns la Cluj, am fost în așteptarea unui contract. Am auzit că la Dej și la Cluj interesul pentru baschet a scăzut și nu se mai vrea performanță. La Arad, sincer, nu m-am gândit. Am venit aici în vizită la niște rude. M-am întâlnit cu dl. Wünsch, am stat de vorbă și iată-mă la ICIM.

– Pe cât timp ai semnat contractul cu echipa campioană?

– Până la finele campionatului și pot spune că sunt mulțumită de clauzele contractului.

– Te-ai acomodat cu noile colege?

– Pentru mine totul e nou. Ne înțelegem bine, fetele, majoritatea sunt tinere, de perspectivă. Oricum, mi-au lăsat o impresie bună.

– Dar de antrenorul Zoran Visici ce ne poți spune? Și el e nou ca și tine.

– Am participat la doar trei antrenamente. Impresia mea despre el e bună și în mod cert se va îmbunătăți odată cu trecerea timpului. Sigur am multe de învățat de la el.

– Ce-ți dorești cu BC ICIM în acest campionat?

– Mai întâi trebuie să vă spun că eu joc pe postul II, extremă, dar pot fi folosită și ca fundaș. În ceea ce privește ICIM-ul, știu că a câștigat anul trecut al patrulea titlu consecutiv. Normal că doresc și dorim cu toții aceeași performanță. Eu voi face tot ce-mi stă în putință pentru a obține al V-lea titlu.

– Urmează două partide deloc ușoare pentru ICIM. Sâmbătă, la Târgoviște, în compania Livasului și apoi cu Sportul Studențesc acasă. Cum vezi cele două meciuri?

– Nu cunosc adversarele decât din auzite. Știu că Livas e formație bună, cu jucătoare înalte. E totuși o chestie de care ne-am putea lovi. Dacă arbitrajul va fi corect, va fi o luptă foarte strânsă.

– Suporterii baschetului arădean își amintesc de tine. Dar cititorii noștri nu au uitat de Mariana și Virgil Müller, părinții tăi, foști actori la Teatrul din Arad.

– Sunt bine, mulțumesc. Au fost atât de fericiți când m-am întors la Cluj, unde sunt ei acum. Nici măcar nu și-au închipuit că mă voi întoarce vreodată.

– Ce planuri ai de sărbători?

– Voi pleca la Cluj pentru a petrece în familie sărbătorile de iarnă.

– Nouă nu ne rămâne decât să-ți urăm o integrare cât mai rapidă în angrenajul ICIM-ului și mult succes.

Discuție consemnată de:
ALEX. CHEBELEU
ADELA CIOLOCOI

Baschet feminin

VA REUȘI BC ICIM SĂ SE IMPUNĂ ÎN CETATEA CHINDIEI?

După o pauză de aproape o lună de zile, campionatul Diviziei A la baschet feminin se reia. Cu un meci greu pentru campioana en-titre BC ICIM, care va întâlni în deplasare formația Livas Târgoviște, într-un joc din cadrul etapei a VII-a.

Echipa arădeană a plecat astăzi dimineață la Târgoviște și se vă caza, aproape sigur, la hotelul „Valahia", singurul din localitate, unde, din spusele d-lui Eleș, managerul formației, este un frig pătrunzător. Dacă pe Dana Sandu, indisponibilă de mai mult timp, nu se mai contează deloc, o altă problemă ar fi accidentarea Olgăi Iaroska. Jucătoarea are ciupitură de menisc, dar în cazul în care va fi nevoie de ea, va fi aruncată în luptă. În schimb, tehnicianul Zoran Visici va putea conta pe serviciile Mirunei Müller, care, datorită experienței acumulate în străinătate, va fi cu siguranță de folos echipei, în obținerea unui rezultat favorabil. De altfel și dl. Eleș este optimist: **„Este primul meci după această pauză lungă. Fetele s-au pregătit conștiincios și nu va fi un meci ușor pentru jucătoarele Livasului. E adevărat că e o echipă bună, dar nu mergem acolo pentru a pierde."**

Sperăm ca optimismul d-lui Eleș că se concretizeze cu o victorie pentru jucătoarele noastre. Să recunoaștem că nu va fi ușor, mai ales că ICIM-ul nu a prea avut câștig de cauză, în ultima vreme, în Cetatea Chindiei.

ADELA CIOLOCOI

C.M. de handbal feminin

ROMÂNIA - SUEDIA 22-26 (13-16)

După două înfrângeri consecutive (25 - 29, cu Spania și 27-28, cu Angola), naționala de senioare a țării noastre a disputat ieri seară al treilea meci din cadrul Grupei B a Campionatului Mondial de handbal feminin, competiție găzduită de Italia.

Adversara României, puternica reprezentativă a Suediei venea după două victorii, în fața echipelor Congo și Spania. Jocul de aseară, capital pentru „tricolore", s-a încheiat cu victoria adversarelor cu scorul de 26-22(16-13). Urmare a acestui insucces, fetele noastre rămân doar cu șanse teoretice de accedere în „optimile" mondialelor.

În ultimele două jocuri din grupă, România va întâlni Congo **(sâmbătă, ora 19,30, în direct, pe TVR 2)** și Ungaria **(duminică, ora 17,30, în direct, pe TVR 2).**

D. SCRIDON

Programul competițiilor

■ Baschet. Sâmbătă, ora 11,30, la Sala Sporturilor „Victoria", are loc meciul de baschet **BC West Petrom Arad - CSU Sibiu (Divizia A masculin).**

■ Duminică, la sala Decebal, în cadrul diviziei de juniori, au loc meciurile: **ora 10: BC West Petrom Arad - CSS Timișoara (jun. I masculin),** iar de la **ora 12: CSS Arad - CSS Timișoara (jun. I feminin).**

■ Marți, 11 decembrie, ora 19, la Sala Sporturilor „Victoria": **BC West Petrom Arad - Fenerbahce Istanbul (Liga Sud Est Europeană).**

■ Miercuri, 12 decembrie, la Sala Sporturilor „Victoria": **BC West Petrom Arad - Kumanovo Macedonia (Liga Sud Est Europeană).**

■ Polo. Sâmbătă, ora 18 și duminică, ora 10,30, la Bazinul acoperit „Delfinul", în cadrul Superligii la polo, are loc dubla întâlnire **Astra Arad - Crișul Oradea.**

HANDBAL LICEAL - FAZA JUDEȚEANĂ

În această săptămână, la Sala Sporturilor s-a desfășurat faza județeană a CN de handbal școlar. Pe lângă echipele de fete și băieți de la Colegiul Economic și Colegiul Tehnic de Construcții și Protecția Mediului (fost Hidro) calificate în urma etapei municipale, au mai participat Grupul Școlar Industrial Sebiș și Grupul Școlar Industrial „Ion Creangă" din Curtici.

Rezultatele înregistrate au fost următoarele: ◆ Fete: Sebiș - Economic 8-5, Hidro - Curtici 8-1, Sebiș - Curtici 13 - 7, Hidro - Economic 7-1, Sebiș - Hidro 6-11, Economic - Curtici 5-8; **◆ Băieți:** Economic - Hidro 6-11, Curtici - Sebiș 3-14; Economic - Curtici 10-4, Sebiș - Hidro 8-6, Economic - Sebiș 6-17, Hidro - Curtici 11-5.

În urma meciurilor disputate, clasamentul arată astfel: **Fete: 1. Liceul Hidro;** 2. Grupul Școlar Industrial Sebiș; 3. Grupul Școlar Curtici; 4. Liceul Economic; **Băieți: 1. Liceul Sebiș;** 2. Liceul Hidro; 3. Liceul Economic; 4. Grupul Școlar Industrial Curtici.

Echipele subliniate s-au calificat la faza interjudețeană de la Oradea cu reprezentantele județului Bihor din perioada 15-16 decembrie. La sfârșitul întrecerii au fost acordate premii speciale următorilor: **golgeteri:** Anna Arturk (Lic. Hidro) și Radu Pătcaș (Lic. Hidro); **cei mai tehnici jucători:** Patricia Gudiu (Grupul Școlar Industrial Sebiș) și Marius Herlo (Grupul Școlar Industrial Sebiș); **cei mai buni portari** Daniel Moț (Grupul Școlar Industrial Curtici) și Flavia Șerban (Liceul Economic).

Partidele au fost arbitrate de către Sorin Guțu, Florin Jurj, Sebastian Petruse și Sorin Țucudean.

A. CIOLOCOI

Fotbal juvenil

MEMORIALUL „GHEORGHE OLA"

Faza județeană a Memorialului „Gheorghe Ola", a continuat ieri, la Sala Sporturilor „Victoria", cu următoarele meciuri:

Grupa de vârstă 1989

● Astra - CSȘ Gloria 1-3 (1-1). **Au marcat:** Moț, respectiv Vlăduț - autogol, Iorga și Matiuț.

● Telecom - UTA 0-2 (0-2). **Au înscris:** Don și Gornic.

Grupa de vârstă 1990

● Astra - Romvest II 1-2 (1-1). **Au marcat:** Drăgan, respectiv Filaret, Țucudean.

● CSȘ Gloria - Romvest I 2-1 (2-1). **Au înscris:** Marton (2), respectiv Mang.

Tradiționala competiție de minifotbal rezervată copiilor va continua astăzi, la Sala Polivalentă, cu întâlnirile:

● ora 13,00: UTA-Astra

● ora 13,30: CSȘ Gloria - Semlac

● ora 14,00: Astra - Romvest II

● ora 14,30: Telecom - CSȘ Gloria.

C. MNERIE

Ce faci de Revelion?

Îți spunem noi! Te abonezi la CONNEX si vii la Moneasa!!!

Sejur de 5 zile la Hotel Parc din Moneasa pentru două persoane cu transport, cazare si masa de Revelion inclusă***.

Siemens A35 630.000 Lei**

ERICSSON T20E - 1.560.000 lei** (CHATBOARD)

Alcatel OTE - 829000 lei**

Și în plus pentru fiecare abonament primești pe loc un cadou surpriză.

OFERTA CONNEX

Dacă te abonezi la CONNEX beneficiezi de:
- 50% reducere la abonament în primele 6 luni
- 20 de minute* gratuite în primele 6 luni
- Telefonul Siemens A35 la doar 750.000 lei sau telefonul Ericsson T20e la doar 1.850.000 lei**
- 15 premii a câte 10.000$***

Oferta CONNEX valabilă până la 31 decembrie 2001

* Primele minute de convorbiri naționale în rețea din fiecare lună
** Prețurile nu includ TVA și sunt valabile doar cu conectare la CONNEX; în limita stocului disponibil
*** Oferiți în lei, la cursul BNR valabil în ziua plății

* primele 6 luni de contract; ** Nu include TVA; valabil doar cu conectare la CONNEX; în limita stocului disponibil. *** tragerea la sorți va avea loc în 20 decembrie 2001

BestSound www.bestsound.ro

DEALER CONNEX

Str. Lucian Blaga, Nr 13 (Vis-a-vis de Comisariat)

(2205016)

Noi locuri de muncă la Leoni Wiring Systems Arad

18.000 angajaţi în întreaga lume

Clienţi principali: Rover Land Rover, General Motors, Rolls Royce, Porsche, Daimler Chrysler, Audi / VW

În Arad
Am început producţia în mai 1999
Fabricam sisteme electrice pentru Rover şi Land Rover din Marea Britanie

Departamentul Pregătire Fire este responsabil cu producerea firelor si ansamblelor de fire către liniile de producţie ale echipamanteior electrice. În prezent avem nevoie de :

Planificator Departamentul Pregătire Fire

Responsabilităţi:
- Elaborează planul de producţie departamental
- Se asigură ca planul de producţie este realizabil în condiţii optime cu eficienţă maximă
- Asigură identificarea materialelor necesare planului de producţie şi verifică cu departamentul Logistica procurarea acestora
- Asigură eficienţa maximă prin optimizarea procesului de pregătire a firelor
- Responsabil cu stocurile de materiale din cadrul departamentului şi inventarierea lor
- Menţinerea unei legături constante cu departamentul tehnic şi logistic pentru găsirea celor mai bune practici în procesul de producţie
- Coordonarea personalului din subordine
- Încurajarea noilor idei si initiative

Experienţa şi pregatirea necesara:
- bune abilitati numerice şi de comunicare
- cunoştinţe de operare PC – Excel, Access, Word
- cunoştinţe de limba engleza, scris şi vorbit
- să aibă iniţiativă şi să fie puternic motivat

Asistent Import Export

Responsabilităţi:
- Întocmirea documentelor de import + export
- Întocmirea DVI şi DVE
- Vămuirea marfurilor
- Pregătirea deconturilor de lohn

Experienţa şi pregătirea necesară:
- cunoaşterea procedurilor de vămuire
- bune cunoştinţe de utilizare PC
- cunoştinţe de limba engleză
- capacitatea de a lucra în echipă
- capacitatea de a lucra în schimburi şi după un program flexibil

Dacă sunteţi interesat pentru aceste poziţii vă rugăm trimiteţi un CV şi o Scrisoare de intenţie în limba engleza la fax 057/275115 sau prin e-mail Valentina.Morodan@LeoniWiring.co.uk Data limită de depunere a cererilor este 14 Decembrie 2001
Aceste posturi reprezintă o posibilitate de a vă alatura unei importante companii multinaţionale şi oferă excelente oportunităţi în carieră. Sediul nostru se extinde şi noi oportunităţi vor apărea întrucât producţia în România va creşte în următoarele 12 luni.

THE QUALITY CONNECTION

LEONI
Wire · Cable · Wiring Systems

SPONSORI MEDIA: PRO TV, ARADEANUL, ADEVĂRUL

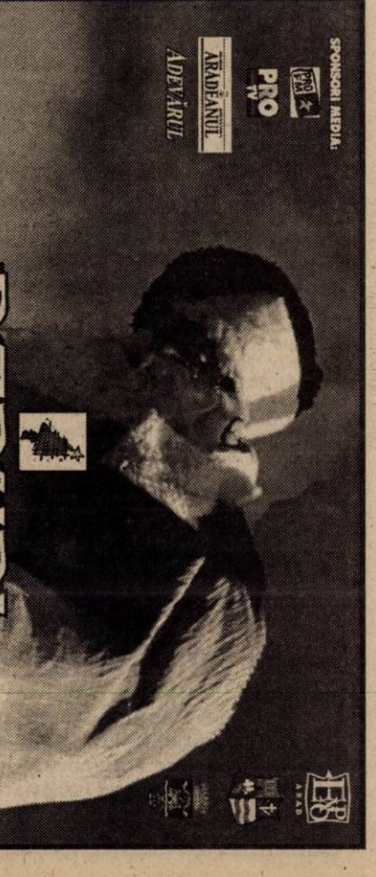

DARURI DE CRĂCIUN

17-21 decembrie 2001
Sala Sporturilor Arad
Târg de bunuri generale

PROGRAM DE VIZITARE:
17decembrie 2001: 11-19
18-21 decembrie 2001: 10-19

CONCERTE

LUNI, 17 DECEMBRIE, ORA 18.00:
HI-Q şi **VOLTAJ**

MIERCURI, 19 DECEMBRIE, ORA 18.00
IMPACT, K-PITAL şi **KRYPTON**

VINERI, 21 DECEMBRIE, DE LA ORA 14.00
SHOW LANDIA

sponsor CONNEX prin
TERRA SAT şi ALMELA COM

ZILNIC SURPRIZE ŞI PREMII
ORIFLAME, CONNEX, AVON, SUPERPLAST, FOTO ENIGMA, BANITOR CAFFÉ, KUK IMPEX, WINE PRINCESS

SPONSORI:
PRIMĂRIA ARAD, CONSILIUL JUDEŢEAN ARAD, PALATUL COPIILOR, ROMÂNIA, BESTA, LUCI RON, RESTAURANTUL INTERNATIONAL, PETROM, STEFANO COMPANY

B'DOO Arad, str. Cloşca nr.5
Tel./fax: 057-430.858 Fax: 057-425.00.14
e-mail: expo1@udv-arad.ro
Persoana de contact: Nicolae IANC

TV supliment
ADEVĂRUL

Programele săptămânii 7 - 13 decembrie 2001

Moş Crăciun pe web-ul românesc

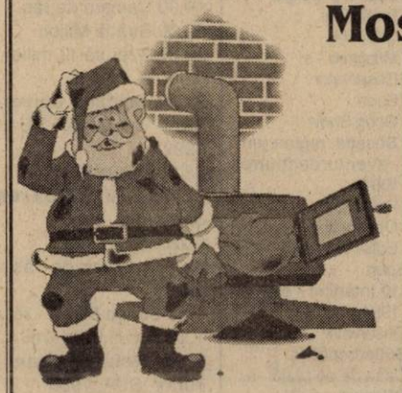

Moş Crăciun va aduce daruri în acest an şi pe www.moscraciun.ro, un site realizat de firma GraFX, se arată într-un comunicat remis agenţiei MEDIAFAX. De pe acest site utilizatorii de toate vîrstele pot afla tot ce îi interesează despre sărbătoarea de Crăciun: poveşti despre Moşu', imagini, jocuri multe şi reţete de sărbători. Noutatea absolută a acestui an este transmisia live pe situl www.moscraciun.ro a evenimentului "Kids Land" din incinta Bucureşti Mall. "Ideea transmisiei ne-a venit atunci cînd foarte mulţi copii au intrat pe site cu intenţia de a schimba cîteva cuvinte cu Moşu' prin chat. Anul aceasta ne-am gîndit să oferim copiilor ceva şi mai special: să îl vadă pe Moş Crăciun în direct, pe Internet. Astfel toţi copii din ţară vor avea parte de o bucurie, chiar şi cei care nu au posibilitatea de a ajunge la acest eveniment", a declarat Valics Lehel, director general GraFX.. Suportul logistic (sistemul de transmisie live, servere) e oferit de firmă Integrasoft - prin produsul Hermix, iar legătura dintre Bucureşti Mall şi serverul de transmisie va fi oferită de KPNQwest România. "Cadourile pentru copii au fost oferite de sponsorii Teora, Chimica Daily, Onix, Litera şi Juno. Copii vor putea să-i scrie Moşului o scrisoare în care să-i spună ce cadou doresc să primească sau vor putea participa la concursurile de pe situl www.moscraciun.ro", declară Nicoleta Drăghici, PR Manager.

CASA DE ASIGURĂRI DE SĂNĂTATE ARAD

Având în vedere publicarea în M.O. nr. 720 din 12.11.2001 a Normelor metodologice pentru aplicarea prevederilor O.G. nr. 26/26.07.2001 pentru modificarea O.G. nr. 11/1996 privind executarea creanţelor bugetare **CASA DE ASIGURĂRI DE SĂNĂTATE ARAD** aduce la cunoştinţa tuturor debitorilor la fondul de asigurări de sănătate faptul că sunt obligaţi să întocmească şi să depună până la **15 decembrie 2001** la sediul Casei de Asigurări de Sănătate Arad, declaraţiile inventar privind contribuţiile la fondul de asigurări de sănătate neachitate în anii precedenţi, aflate în sold la 31.12.2000 şi neonorate până la 30.09.2001, inclusiv majorările de întârziere, evidenţiate contabil pe ani fiscali şi pe scadenţe (luni).

Modelul declaraţiei inventar îl prezentăm alăturat:

Denumire contribuabil _____
Localitate _____
Str. _____ Nr. _____
Cod fiscal _____
Nr. _____

DECLARAŢIE DE INVENTAR

Privind obligaţiile la Fondul asigurărilor sociale de sănătate neachitate din anii precedenţi aflate în sold la 31.12.2000 şi neplătite la 30.09.2001

Nr. crt.	Denumire obligaţie	Sold debitor la 31.12.2000 **	Scadenţa Soldului*	Sume neachitate la 30.09.2001**				Sume eşalonate la plată
				TOTAL din care	Sold aferent anului 1998	Sold aferent anului 1999	Sold aferent anului 2000	
1.	Contribuţie angajator							
2.	Contribuţie asiguraţi							
3.	Majorări de întârziere angajator							
4.	Majorări de întârziere asigurat							
5.	Penalităţi stopaj la sursă							
6.	Penalităţi întârziere angajator							
7.	Penalităţi întârziere asiguraţi							
	TOTAL							

* sumele neachitate la 31.12.2000 şi neplătire la 30.09.2001, se vor trece pe scadenţe, începând cu ultima scadenţă din anul 2000, mergând în urmă până la justificarea întregului sold al contului.
** nu cuprind sume eşalonate la plată
Declar pe propria răspundere că debitele din această declaraţie sunt corecte şi complete.

Administrator
Nume, prenume
.....
semnătură ştampilă

Întocmit,
Nume, prenume
.....
semnătură

(2360350)

TVR 1

7,00 Jurnalul de dimineață
7,29 TVR - 45 de ani în 45 de secunde - rel.
7,30 Strict necesar. Magazin
(●) 8,15 Justițiarii - rel.
9,05 Schimanski: De ce suferă Schimanski - f., rel.
10,45 Reflecții rutiere - rel.
11,00 TVR Craiova
13,00 Euroatlantica - rel.
13,59 TVR - 45 de ani în 45 de secunde - rel.
14,00 Jurnalul de prânz
14,30 Drepturile omului
15,30 Tribuna partidelor parlamentare
16,00 Convietuiri
17,00 Poveste de dragoste
(●) 17,45 Visând la Hollywood - s.
18,20 Corect
(●) 18,25 Justițiarii - s.
19,15 Avanpremieră Știri. Sport
19,35 România politică
19,59 TVR - 45 de ani în 45 de secunde
20,00 Jurnal. Meteo. Sport
20,30 Ploaia de stele
22,00 Știrile de sâmbăta asta
22,30 Amy - s.
23,29 TVR - 45 de ani în 45 de secunde - rel.
23,30 Jurnalul de noapte
(▲) 0,00 Dispariție periculoasă - thriller, SUA, 1998
1,35 Jurnal - rel.
2,05 Drepturile omului - rel.
3,05 Ploaia de stele - rel.

TVR 2

7,00 Femeia misterioasă - s., rel.
8,00 Veni, video, vici!
8,15 Desene animate
9,30 Tribul - s.
10,00 Paradisul de lângă noi - rel.
10,30 E dreptul tău! - rel.
11,00 Știri
11,05 Din coasta Evei - rel.
12,05 Mit și istorie - rel.
12,35 Tată, am încurcat-o! - s.
13,00 Femeia misterioasă - s.
13,45 Desene animate
15,00 Știri
15,05 Remix - rel.
16,20 Aleea cu ghimpi - rel.
16,35 Răscruci
17,05 Patrimoniu
17,35 Țara de piatră
18,05 Tribul - s. rel.
18,30 Știri
18,35 Misterul telefoanelor mobile
19,15 Arabii din Noua Caledonie
19,45 Drumul spre Avonlea - s.
20,35 Tată, am încurcat-o! - s. rel.
21,00 D'ale lu' Mitică
22,00 Telejurnal
(●) 22,30 Iubirea ca o armă - thriller, SUA, 1994
0,15 Pop Club
1,15 Misterul telefoanelor mobile - rel.
1,55 Veni, video, vici! - rel.
2,10 Drumul spre Avonlea - rel.

PRO TV

7,00 Bună dimineața!
8,00 Știrile Pro TV - Ziarul dimineții tale
9,00 Tânăr și neliniștit - rel.
10,00 Melrose Place - s.
10,45 Provest - rel.
11,30 Dharma și Greg - s.
12,00 Dosarele X - s.
13,00 Detectiv în Vancouver - s.
14,00 Dennis pericol public - f. rel.
• Căsătorie în direct
• Moș Crăciun există!
16,00 Tânăr și neliniștit - s.
17,00 Știrile Pro TV
17,35 Căsătorie în direct
17,50 Teo
18,45 Dăruiești și câștigi!
19,00 Știrile Pro TV
20,00 Lanțul slăbiciunilor - show cu Andrei Gheorghe
21,00 Hărțuire sexuală - thriller psihologic, SUA, 1994
23,30 Marcă înregistrată
0,00 Căsătorie în direct
0,15 .Ro
(●) 0,25 Cine bate la ușa mea? - dramă/romantic, SUA, 1968
(▲) 2,30 Palatul morții - horror/thriller, SUA, 1993
(●) 4,30 Joc fără reguli - acțiune, SUA, 1980
6,15 Teo - rel.

ANTENA 1-TV ARAD

7,00 Observator
7,50 Sport
8,00 Cafeaua cu sare - talk-show
9,00 Știri TVA - rel.
9,30 Pactul de stabilitate - rel.
9,50 Divertisment - rel.
10,00 Îmbrățișări pătimașe - s.
12,00 Noaptea târziu cu Mircea Badea - rel.
13,00 Știrile amiezii
13,15 Zborul spre casă - f., rel.
15,30 Muzică populară
16,30 Publicitate
16,45 Știri TVA
17,15 Milagros - s.
19,00 Observator
19,50 Sport
20,00 Gong Show
21,45 Sheena, regina junglei - aventuri/acțiune, SUA, 1984
23,27 Publicitate
23,30 Observator
23,50 Ediția de noapte
0,05 Sport
(●) 0,10 Interviul - dramă, SUA, 1984
1,30 Observator - rel.
2,30 Suflet rebel - s.
3,30 Casa de pe plajă - s.
5,00 Milagros - s. rel.

PRIMA TV

7,00 Salvați de clopoțel - rel.
8,00 Prima Mix!
12,55 Clip Art
13,00 Cu Tibanu' la pescuit și vânătoare
14,00 Real TV - rel.
15,00 Vânătoarea comorilor - s.
16,00 Salvați de clopoțel - s.
17,00 Impact
17,30 Real TV
18,00 Focus
19,00 Camera de râs
19,30 Strada Milion
20,00 Vrei să fii miliardar?
21,00 Soldatul universal - acțiune, SUA, 1992
23,00 Focus Plus
23,30 Vânătoarea comorilor - rel.
0,25 Clip Art - rel.
0,30 Camera de râs - rel.
1,00 Strada Milion - rel.
1,30 Focus Plus - rel.
2,00 Metamorfoze - horror, SUA, 1980

DISCOVERY

10,00 Rechinii de pe Midway
10,25 Capricile vremii
10,55 Povestiri de război
11,20 Luni de război
11,50 Kingsbury Square
12,15 Grădinărit cu Anthony Henn
12,45 Asia sălbatică
13,40 Naziștii
14,30 Planeta dezlănțuită
15,25 Tornadele
16,15 Călătorii la capătul lumii
17,10 Grădinărit cu Anthony Henn
17,35 Meșterul tâmplar
18,05 Aventuri lă pescuit cu Rex Hunt
18,35 Momente cruciale ale istoriei
19,00 Cavalerii templieri
20,00 Capcanele mortale ale naturii
21,00 Rechinul-tigru din Hawaii
21,30 Capriciile vremii
22,00 Insecte canibale
23,00 Vânătorul de crocodili
0,00 Planeta singuratică
1,00 Mașini extreme
2,00 Echipa timpului
3,00 Secolul oamenilor

ANIMAL PLANET

8,00 Salvați animalele!
8,30 SOS animalele!
9,00 Spitalul veterinar
9,30 La zoo
10,00 Îngrijitor la zoo
10,30 Parcul maimuțelor
11,00 Rase de câini
12,00 Urgențe veterinare
12,30 Medicul veterinar
13,00 Acvanauții
13,30 Contact extrem
14,00 Fotograful animalelor sălbatice
15,00 Rase de câini
16,00 Salvați animalele!
16,30 S.O.S. animalele!
17,00 Spitalul veterinar
17,30 La zoo
18,00 Îngrijitor la zoo
18,30 Parcul maimuțelor
19,00 Acvanauții
19,30 Contact extrem
20,00 Urgențe veterinare
20,30 Medicul veterinar
21,00 Spectacolul animalelor
22,00 Înainte de a fi prea târziu
23,00 Dosarele crimei
23,30 În apărarea animalelor
0,00 Detectivi de animale
0,30 Unitatea de Protecție a Speciilor pe Cale de Dispariție
1,00 Urgențe veterinare - 2 ep.

ATOMIC TV

7,00 Selector
10,25 Reactor - rel.
10,30 Selector
11,00 Atomix - rel.
14,00 Interactiv
15,30 Proaspete și fierbinți
15,55 Reactor
16,00 Vot
17,00 Selector
19,00 Atomix
21,55 Reactor - rel.
22,00 Selector
23,00 Vibrații - rel.
0,00 Insomnia

BUDAPESTA 1

6,42 Matinal; 6,45 Lumea satului; 7,00 Matinal; **9,30 Topmodell** - s.; 10,05 Magazin matinal; **12,05 O familie** - s. Germania; 13,00 Știri; 14,00 Magazin minorități; 14,50 Muzică; **15,05 Căldură tropicală** - s.; 16,05 Emisiunea pensionarilor; 16,35 Secretele strămoșilor - doc. Anglia, 5/2; 17,30 Magazin de informatică; 18,05 Teatru milenar; 18,30 Soia - jurnal ecologic; 19,00 Știri; 19,15 Poveste; 19,30 Fereastra - mag. informativ; 20,30 Jurnal; **21,05 Tata e nevinovat** - dramă/polițist, Italia, 1997, 2/1; 23,00 Știri; 23,35 Tema zilei; 23:50 Duett - emisiunea lui Balo Julia; **0,15 Decameron țărănesc** - f. marionete adulți; **0,25 Canalele paradisului** - polițist, Franța, 1979; 2,10 Cronică carpatică

RTL KLUB

7,30 Matinal; 10,00 Clubul rețetelor; **10,25 Iubiri interzise** - s.; 10,50 Teleparti - conc. TV; 11,40 Top Shop; 12,35 La prânz; 13,30 Cavalcadă - mag. minorități; 14,00 Știri; 14,10 Teleparti - conc. TV; **15,00 Norm show** - s. distr. SUA; **15,25 Jack & Jill** - s.; **16,15 Milagros** - s.; 16,40 Doar un cuvânt - conc. tv.; 16,45 Clubul rețetelor; **17,00 Faimoși și bogați** - s.; **17,30 Maria Mercedes** - s.; **18,20 Monika** - s.; 19,10 Întâlniri; 19,30 Știri; 19,55 Fii și tu milionar!; 20,25 Fokus; **20,55 Între prieteni** - s.; **21,25 Un șerif din cer** - acțiune/comedie, Italia, 1979, cu Bud Spencer; **23,05 Legătură întâmplătoare** - dramă, SUA, 1983, cu Martin Sheen; 0,50 Știri; **1,10 Viața-i un chef** - s. d. a.; 1,35 Focus - rel.

RADIO EUROPA FM (89,3 MHz)

6,00-10,00 Deșteptarea - cu Gabi Dobroiu (7,00 Jurnalul de dimineață); 10,00 Europa Express cu George Zafiu; 13,00 Jurnalul de prânz; 13,30 România în direct cu R. Turcescu; 14,00 Drum cu prioritate cu Radu Constantinescu; 18,00 Jurnalul de seară; 18,30 Interviurile Europa FM; 19,00 Clubul de seară cu Denis Ciulinaru; 22,00 Jurnalul de noapte; 22,30 Infomania cu Dan Goanță; 23,00 Europa lângă tine

OTV

6,30 S-a întâmplat aseară
7,00 Adio, perne!
9,00 Info TV
9,05 Teleziarul lui Cristoiu - rel.
11,05 Dan Diaconescu. Direct - rel.
12,35 24 de ore
13,00 Info TV
15,00 Info TV
17,05 24 de ore
18,20 Condurățeanu întreabă. Talk-show
19,00 Info TV
19,05 Condurățeanu întreabă. Talk-show
19,20 Tărăboiul zilei
19,30 Teleziarul lui Cristoiu
21,05 Dan Diaconescu Direct
22,30 Info TV
22,35 24 de ore

TELE 7 ABC

8,00 Muzică
9,59 Telecaricatura zilei - rel.
10,00 As Show - rel.
11,00 Muzică
12,00 Reporter Tele 7 - rel.
12,30 Buletin de știri
12,40 Reporter Tele 7 - rel.
13,30 Muzică
15,30 Documentar
16,00 Muzică
18,00 Documentar
18,30 As show
19,29 Telecaricatura zilei
19,30 Reporter Tele 7
20,40 Video-civica
21,00 Telejurnal
21,45 Loto. Joker. Pariul Trio
21,50 Documentar
22,30 Telemedicina
23,30 Loto. Joker. Pariul Trio
23,45 Muzică
7,00 Telejurnal - rel.

TV ACASĂ

7,00 Știrile de Acasă - rel.
7,30 La casa de vis - rel.
8,00 Amor latino - s. rel.
9,00 Rază de lumină - s. rel.
9,30 Prima dragoste - s. rel.
10,05 Acasă la bunica - rel.
10,15 Betty cea urâtă - s. rel.
(●) 11,15 De 3 x femeie - rel.
12,15 Dădaca - s. rel.
12,40 Terra nostra - s. rel.
13,40 Iubire fără limite - s.
15,30 Războiul pasiunilor - s.
16,30 Dragoste nebună - s.
17,20 Acasă la bunica
17,30 Amor latino - s.
18,20 Căsuța poveștilor
18,30 Știrile de Acasă
19,00 Rază de lumină - s.
19,30 Prima dragoste - s.
20,00 Betty cea urâtă - s.
(●) 21,00 De 3 x femeie
22,00 Terra nostra - s.
23,00 Dădaca - s.
23,30 Știrile de Acasă - rel.
0,00 90-60-90 Fotomodele - s.
0,50 Sânge din sângele meu - s.
(●) 1,15 De 3 x femeie - rel.
2,15 Muzica de Acasă
3,45 Acasă la români - rel.
5,45 Doctorul casei - rel.

HBO

8,00 Turbulențe 2: Frica de înălțime - acțiune, SUA, 1997
9,40 Dovadă sângeroasă - suspans, SUA, 1998
11,25 Regele și eu - animație, SUA, 1999
12,50 Limbo - dramă, SUA, 1999
14,55 Bebeluși geniali - comedie, SUA, 1999
16,25 Noile aventuri ale lui Babe în oraș - comedie, SUA, 1998
18,00 Pasiune periculoasă - acțiune, SUA, 1998
20,00 Carnavalul sufletelor - horror, SUA, 1998
21,30 Bulworth - comedie, SUA, 1998
23,15 Totul despre mama mea - dramă, Spania, 1999
0,50 Apocalipsa - thriller, SUA, 1999

TV RCS

8,30 Cafeaua de dimineață
9,30 Desene animate
10,00 Mistere și farmece - doc.
10,30 Maniac Mansion - comedie
11,00 Știrile RCS - rel.
11,45 Rața sălbatică - film
13,15 Seniora Tentacion - s.
14,00 Știrile RCS - rel.
14,35 Max Glick - film
15,00 Seniora Tentacion - s.
15,50 Dedicații muzicale
16,00 Emisiune în limba maghiară
17,00 Cultural - rel.
18,00 Frumusețe și stil - rel.
18,15 Știrile RCS
19,00 Documentar
19,52 Dedicații muzicale.
20,00 Viva la Fiesta - divertisment
21,30 Tradiții și folclor
22,00 Știrile RCS
22,35 Munow - film
(■) 24,00 Erotica

DUNA TV

6,30 Matinal; 9,40 Magazin politic; 10,05 Ținuturi uitate - doc.; **10,40 Alt bărbat, altă femeie** - f. SUA-FR.; 12,50 Știri; 13,05 În mâinile Domnului; **13,35 Tempo-ul 120** - f. Ungaria; 14,45 Cercul elevilor; 15,15 Paznicul turnului - rel.; 15,50 Fabule; 16,00 Hungaria Literata; 16,40 Kulcsar Ferenc - Păstrez cuvântul pentru toți; 17,00 Clipuri; **17,15 Legenda călărețului fantomă** - s.; 17,40 Secretele cosmosului - doc.; 18,00 Calendarium - magazin; 19,00 Știri; 19,10 Clipele unui secol; 19,30 Poveste; 20,00 Imagine generală; 20,30 Clipele unui secol; **21,00 Only You** - f. Anglia, cu Andrew Mc Carthy; 22,45 Știri; 23,00 De ce?; 23,25 Să ne amintim de Anna Frank - doc.; 0,15 De la orbire la vedere - portret

TV 2

7,00 Matinal; **10,00 Visători îndrăgostiți** - s.; **10,45 Rosalinda** - s.; 11,10 Fereastră spre Europa; 11,40 Ajută-te singur; 12,05 Ofertă directă; 13,10 Noi maghiarii; **13,20 Dădaca** - s.; **13,55 Hei amice, a venit Sabata!** - western, Italia; **15,35 Călăreții vântului** - s.; **16,55 Inimi rănite** - s.; **17,30 Lucecita** - s.; **18,00 Prieteni și iubiri** - s.; **19,00 Fiorella** - s.; 19,30 Fapte; **20,00 Iubește până la pornire** - s.; 20,25 Veriga cea mai slabă - conc.; **21,25 Inspectorul Rex** - s.; 22,30 Baza - conc. de supraviețuire; 23,35 Neobișnuit - show-ul vieții; 0,10 Bună seara, Ungaria; 1,00 Auto expo 2001; **1,30 Dansul durilor** - f. acț. SUA

PRO 7

7,50 Taff - magazin; **8,45 Cine-i șeful?** - s.; **9,15 Fam. Bundy** - s.; **9,45 Fiecare familie** - s.; **10,20 O mie de bărbați și un copil** - dramă, SUA, 1997; **12,05 Fam. Bundy** - s.; 12,35 Bill Cosby Show; **13,05 Maggie** - s.; **13,30 Roseanne** - s.; 14,00 Sam; 15,00 Talkshow-uri; 18,00 Taff; **19,00 Prieteni** - s.; **19,30 Sabrina** - s.; 20,00 Simpsonii - s.d.a.; 20,30 Galileo - mag. de știință; 20,55 Știri; **21,15 Dragă Moș Crăciun** - psiho-thriller, Germania, 1999; 23,15 TV Total; **0,10 Elton TV - show** - s.; **0,40 Comedy factory** - s.; 1,05 Quatsch Comedy; 1,35 TV Total;

TV 5

14,05 Magazin; **15,15 Visul lui Ester** - f.; 17,00 Jurnal; 17,30 Teleturism; 18,05 Piramide; 18,30 Întrebări pentru un campion; 19,00 Jurnal; **19,15 Visul lui Ester** - f., rel.; 21,00 Jurnal; 21,30 Jurnal France 2; 22,05 Documentar; 23,00 Jurnal; **23,15 Vega** - s.; 1,00 Jurnal; 1,30 Soir 3

EUROSPORT

9,30 Schi fond - CM Brusson/IT; 10,00 Echitație CM Geneva; 12,00 Motosport; 12,30 Biatlon 15 km fem.; 13,30 Biatlon - 20 km Pokljuka în direct; 15,15 Schi alpin; 16,00 Curling CE în direct; 17,00 Natație CE în direct; 19,00 Biatlon; 20,30 Fotbal - analiza gr. E; 21,00 Fotbal - analiza gr. F; 21,30 Curling CE - Vierumäki în direct; 23,00 Box; 0,00 Știri; 0,15 Fotbal - analiza gr. E; 0,45 Fotbal - analiza gr. F; 1,15 Biatlon - Pokljuka.

VĂ RECOMANDĂM

ANTENA 1

ora 20,00 Iluzii destrămate - dramă

Michelle e soția unui ofițer de marină. Plictisită de viața ei și sătulă de infidelitățile soțului, ea se aruncă într-o aventură cu Brian, un tânăr care se antrenează pentru a fi admis în Marina Americană. Gutierrez, instructorul lui Brian, îl părăște pe acesta soțului amantei, față de care avea o datorie, iar căsnicia lui Michelle se destramă.

VĂ RECOMANDĂM

PRO TV

(●) 20,00 Viață dublă - mister, dramă, SUA, 2000

Joi, 13 decembrie 2001

TVR 1

7,00 Jurnalul de dimineață
7,29 TVR: 45 de ani în 45 de secunde - rel.
7,30 Strict necesar. Magazin
(●) 8,10 Justițiarii - rel.
9,00 Războiul blestemat - doc., rel.
10,00 Cu ochii'n 4 - rel.
11,00 TVR lași
13,00 Muzica e viața mea - rel.
13,59 TVR: 45 de ani în 45 de secunde - rel.
14,00 Jurnalul de prânz
14,30 Timișoara, decembrie 1989
15,15 Eveniment
16,00 Convieţuiri
16,30 Panorama
17,00 Vino să vezi!
(●) 17,45 Visând la Hollywood - s.
18,20 Corect
(●) 18,25 Justițiarii - s.
19,15 Avanpremieră Știri. Sport
19,35 Băiatul care aduce soare - s.
19,59 TVR: 45 de ani în 45 de secunde
20,00 Jurnal. Meteo. Sport
(●) 20,30 Schimanski: Iubire ucigașă - acțiune, Germania, 2000
22,10 Reflecții rutiere
22,30 Euroatlantica
23,29 TVR: 45 de ani în 45 de secunde - rel.
23,30 Jurnalul de noapte
0,00 Profesioniștii
1,00 Vino să vezi! - rel.
1,45 Jurnal. Meteo. Sport - rel.
2,15 Reflecții rutiere - rel.
2,30 Eveniment - rel.

TVR 2

7,00 Femeia misterioasă - s. rel.
8,00 Veni, video, vici!
8,15 Desene animate - rel.
9,30 Călătoria lui Allen Strange - s.
10,00 Prietenii lui Piticot - rel.
10,55 Știri
11,00 Tradiții - rel.
11,30 Medalion de interpret - rel.
12,00 Călătorind prin țară - rel.
12,30 Tată, am încurcat-o! - s.
12,55 Femeia misterioasă - s.
13,40 Desene animate
14,55 Știri
15,00 Toți, împreună
16,00 Tribuna partidelor parlamentare
16,30 Din coasta Evei
17,30 Călătoria lui Allen Strange - s. rel.
18,00 Afaceri la cheie
18,30 Știri
18,40 Dosare științifico-reale
19,35 Allea cu ghimpi - rel.
19,50 Drumul spre Avonlea - s.
20,40 Tată, am încurcat-o! - s. rel.
21,10 Insula visurilor împlinite - s.
22,00 Telejurnal
(●) 22,30 Călăuza sufletului - dragoste, SUA, 1999
0,05 Documentar - rel.
1,10 Dosare științifico-reale - rel.
2,00 Drumul spre Avonlea - s. rel.

PRO TV

7,00 Bună dimineața! * Omul care aduce cartea
8,00 Știrile Pro TV - Ziarul dimineții tale
9,00 Tânăr și neliniștit - s. rel.
10,00 Melrose Place - s.
10,45 Profeții despre trecut - rel.
11,30 Dharma și Greg - s.
12,00 Dosarele X - s.
13,00 Jocul puterii - s.
(●) 14,00 Secunda fatală - f. rel.
16,00 Tânăr și neliniștit - s.
17,00 Știrile PRO TV
17,35 Căsătorie în direct
17,50 Teo
18,45 Dăruiești și câștigi!
19,00 Știrile PRO TV
(●) 20,00 Viață dublă - mister, dramă, SUA, 2000
22,00 Știrile PRO TV
22,40 Căsătorie în direct
22,55 Ro
23,00 Provest cu Bogdan Chirieac
0,00 Lege și ordine - s.
(■) 1,00 Căsătorie în direct
(●) 1,15 Un dușman al poporului - dramă, acțiune, SUA, 1978
3,15 Melrose Place - s. rel.
4,00 Dosarele X - s. rel.
5,00 Jocul puterii - s. rel.
6,00 Teo - rel.

ANTENA 1- TV ARAD

7,00 Observator
7,50 Sport
8,00 Cafeaua cu sare
9,00 Știri TVA - rel
9,40 Emisiune în lb. bulgară - rel.
10,00 Îmbrățișări pătimașe - s.
12,00 Noaptea târziu... - rel.
13,00 Știrile amiezii
13,15 Asaltul cerului - s. rel.
14,00 Din Dragoste - rel.
16,00 Divertisment
16,10 Pactul de stabilitate
16,30 Publicitate, Promo
16,45 Știri TVA
17,20 Milagros - s.
19,00 Observator
19,50 Sport
(●) 20,00 Iluzii destrămate - dramă romantică, SUA, 1995
21,57 Publicitate, Promo
22,00 Observator
22,15 Ediția de noapte TVA
22,30 Sport
22,35 Marius Tucă Show
23,35 Noaptea târziu cu Mircea Badea
0,35 Asaltul cerului - s. rel.
1,00 Suflet rebel - s.
2,00 Casa de pe plajă - s.
3,30 Observator - rel.
4,30 Marius Tucă Show - rel.
5,30 Milagros - rel.

PRIMA

7,00 Salvați de clopoțel - s. rel.
8,00 Prima Mix!
12,45 Video civica
13,00 Chemarea străbunilor - s. rel.
14,00 Cronica cârcotașilor - rel.
15,00 Vânătoarea comorilor - s.
16,00 Salvați de clopoțel - s.
17,00 Impact
17,30 Real TV
18,00 Focus
19,00 Camera de râs
19,30 Strada Milion
20,00 AloMania - Romică Țociu și Cornel Palade - umor
22,00 Real TV
23,00 Focus Plus
23,30 Vânătoarea comorilor - s. rel.
0,25 Clip Art - rel.
0,30 Camera de râs - rel.

DISCOVERY

10,00 Rechinul-dădacă
10,25 Capriciile vremii: Ceața
10,55 Spionii deasupra noastră
11,50 Meșterul tâmplar
12,15 Aventuri culinare cu Greg și Max
12,45 Portrete din natură
13,40 Comorile pierdute ale antichității
14,30 Transatlanticele
15,25 Mistica perlei
16,15 Misterul uciderii lui Napoleon
17,10 Aventuri culinare cu Greg și Max
17,35 O țară pentru doi
18,05 Aventuri la pescuit cu Rex Hunt
18,30 Momente cruciale ale istoriei
19,00 Naziștii, un avertisment al istoriei
20,00 Asia sălbatică
21,00 Rechinii de pe Osprey
21,30 Capriciile vremii
22,00 Medici detectivi
23,00 Dosarele FBI
0,00 Criminaliștii
1,00 Povestiri din război
1,30 Luni de război
2,00 Echipa timpului
3,00 Arme de război

ANIMAL PLANET

8,00 Salvați animalele!
8,30 S.O.S. animalele!
9,00 Spitalul veterinar
9,30 La zoo
10,00 Îngrijitor la zoo
10,30 Parcul maimuțelor
11,00 Școala câinelui ascultător
12,00 Urgențe veterinare
12,30 Medicul veterinar
13,00 Noile aventuri ale lui Jeff Corwin
14,00 Habitatele Africii
15,00 Școala câinelui ascultător
16,00 Salvați animalele!
16,30 S.O.S. animalele!
17,00 Spitalul veterinar
17,30 La zoo
18,00 Îngrijitor la zoo
18,30 Parcul maimuțelor
19,00 Noile aventuri ale lui Jeff Corwin
20,00 Urgențe veterinare
20,30 Medicul veterinar
21,00 Spectacolul animalelor
21,30 Animalele de la A la Z
22,00 Infinitul oceanului
23,00 Povestiri din adâncuri
23,30 Magia oceanului
0,00 Misiune
1,00 Urgențe veterinare

ATOMIC TV

7,00 Selector
10,25 Reactor - rel.
10,30 Atomic Cafe - rel.
11,00 Atomix - rel.
14,00 Interactiv
15,30 Proaspete și fierbinți
15,55 Reactor
16,00 Metropolis - rel.
17,00 Selector
19,00 Atomix
21,55 Reactor - rel.
22,00 Hai-Hui - rel.
22,30 Selector
23,00 Klub Bizzar

BUDAPESTA 1

7,00 Matinal - desene animate; **9,30 Topmodell** - s.; 10,05 Magazin matinal; **12,05 Familie din cer senin** - s.; 13,00 Știri; 14,00 Magazin minorități; **15,05 Trebuie să iubești** - s.; 16,00 Alpi-Dunăre-Adriatica - magazin; 16,30 Strada școlii; 17,30 Pe aripile credinței; 18,00 Mag. familiei; 18,30 Și nepoții vor vedea; 19,00 Știri; 19,20 Poveste de seară; **19,35 Chicago Hope** - s.; 20,30 Știri, meteo, sport; **21,05 Un regat într-un cântec** - 2/1; 22,00 Povestirile mileniului; 22,30 Panorama; 23,00 Știri; 23,05 Actual; 23,30 Tema zilei; 23,50 +1 - emisiune de artă; **0,45 Rogopag** - f. IT-FR. cu Ugo Tognazzi

RTL KLUB

7,30 Calendar; 10,00 Clubul rețetelor; **10,25 Iubire interzisă** - s.; 10,50 Teleparti - concurs TV; 12,35 La prânz; 13,30 Cavalcadă - em. minorități; 14,00 Știri; 14,10 Teleparti - conc. tv. **15,00 Helene și băieții** - s.; **15,25 Jack și Jill** - s.; **16,15 Milagros** - s.; **17,00 Faimoși și bogați** - s.; **17,30 Maria Mercedes** - s.; **18,15 Monika** - s.; 19,05 Întâlniri; 19,30 Știri; 19,55 Fii și tu milionar! - conc.; 20,25 Focus; **20,55 Între prieteni** - s.; **21,25 Pretty Woman** - comed. SUA, cu Julia Roberts, Richard Gere; **23,40 Oamenii președintelui** - s.; 0,35 Știri

VĂ RECOMANDĂM

TVR 2

(●) 22,30 Călăuza sufletului - dragoste, SUA, 1999

VĂ RECOMANDĂM

HBO
ora 20,00 Carnavalul sufletelor - horror

După mai bine de 35 de ani, „Carnavalul sufletelor", creat în anii '60 de Herk Harvey, revine sub bagheta magică a producătorului de filme de groază Wes Craven. Din păcate, nu a fost la fel de bine primit de critici.

Alex Grant nu poate uita de moartea mamei ei, chiar dacă asta s-a întâmplat în urmă cu 20 de ani. Ucigașul mamei sale revine în viața ei.

OTV

6,00 S-a întâmplat aseară
7,00 Adio, perne!
9,00 Info TV
9,05 Teleziarul lui Cristoiu - rel.
11,00 Info TV
11,05 Dan Diaconescu Direct - rel.
12,35 24 de ore
16,30 Info TV
18,20 Condurățeanu întreabă
19,00 Info TV
19,05 Condurățeanu întreabă
19,20 Tărăboiul zilei
19,30 Teleziarul lui Cristoiu
21,05 Dan Diaconescu Direct
22,30 Info TV
23,35 Cercul vrăjitoarelor

TELE 7 ABC

7,00 Muzică
9,59 Telecaricatura zilei
10,00 Reporter Tele 7 - rel.
11,15 Muzică
12,00 Telemedicina - rel.
12,30 Buletin de prânz
12,40 Telemedicina - rel.
13,15 Muzică
15,00 Documentar
16,00 Domino
17,30 Muzică
18,00 Documentar
18,30 As Show
19,29 Telecaricatura zilei
19,30 Reporter Tele 7
20,40 Video-Civica
21,00 Telejurnal
21,45 Documentar
22,30 În justiție
23,30 Tentații
0,00 Domino - rel.
1,30 Muzică
7,00 Telejurnal - rel.

TV ACASĂ

7,00 Știrile de Acasă - rel.
7,30 Ia-mă acasă - rel.
8,00 Amor latino - rel.
9,00 Rază de lumină - rel.
9,30 Prima dragoste - rel.
10,05 Acasă la bunica - rel.
10,15 Betty cea urâtă - rel.
(●) 11,15 De 3 x femeie - rel.
12,15 Dădaca - rel.
12,40 Terra nostra - rel.
13,40 Iubire fără limite - s.
15,30 Războiul pasiunilor - s.
16,30 Dragoste nebună - s.
17,20 Acasă la bunica
17,30 Amor latino - s.
18,20 Căsuța poveștilor
18,30 Știrile de Acasă
19,00 Rază de lumină - s.
19,30 Prima dragoste - s.
20,00 Betty cea urâtă - s.
(●) 21,00 Marea demascare
22,30 Terra nostra - s.
23,30 Dădaca - s.
23,55 Știrile de Acasă - rel.
0,25 Dansează cu mine! - rel.
1,25 Sânge din sângele meu - s.
1,50 Muzica de acasă, muzica nopții
3,45 Acasă la români - rel.
5,45 Doctorul casei - rel.

HBO HBO

8,00 Soldatul universal: Întoarcerea - acțiune, SUA, 1999
9,25 Dorothy Dandridge - dramă, SUA, 1999
11,20 Dosarele Y - s.
11,55 Extraordinarele aventuri ale lui Super Dave - comedie, SUA, 2000
13,30 Pasiune periculoasă - acțiune, SUA, 1998
15,35 Dovadă sângeroasă - suspans, SUA, 1998
17,25 Mumia - aventuri, SUA, 1999
19,30 Cinema
20,00 Asediul - acțiune, SUA, 1999
22,00 Lilieci - horror, SUA, 1999
23,30 Povestirile doamnei Chatterley - s.
0,00 Camarazi de război - s.
2,10 Parteneri - acțiune, SUA, 1999
3,45 Aceiași rockeri nebuni - comedie, SUA, 1999
5,25 Cinema
6,00 Delincvența juvenilă - doc.
7,30 La Hollywood - comedie, SUA, 1997

TV RCS

8,30 Cafeaua de dimineață
9,30 Desene animate
10,00 Mistere și farmece - doc.
10,30 Maniac Mansion - s.
11,00 Știri RCS - rel.
11,45 Deadly companion - f. rel.
13,15 Seniora Tentacion - s.
14,00 Știri RCS - rel.
14,35 Când inima așteaptă - s.
15,00 Seniora Tentacion - s.
15,50 Centura lui Orion - film
17,15 Emisiunea în limba maghiară - rel.
18,15 Știri RCS
19,00 Elite fighting forces - doc.
19,52 Dedicații muzicale
20,00 Paradis în destrămare - film
22,00 Știri RCS
22,35 Frontiera Live
(■) 0,00 Erotica

DUNA TV

6,30 Matinal; 9,40 Imagine globală; 10,05 Anziks; 10,20 Ora iubirii; **11,15 Solomon** - f. Italia/Franța/Germania, 1999, 2/1; 12,25 Iconostas - religie; 12,50 Știri; 13,05 Club Equator; 13,30 Parcuri naționale italiene; 13,35 M. S. meșter - portret; 14,15 Documentar; 14,45 Aur alb - doc.; 15,25 Crișul - doc.; 16,15 Peceți medievale - doc. 3/2; 16,45 Stânci sălbatice - doc. 12/5; 17,20 Comorile științei - magazin; 18,00 Calendarium; 19,00 Știri; **19,10 Lumea de mâine** - s. Anglia, 22/9; 19,00 Știri; 19,35 Desene animate; 20,00 Știri; 20,30 Casă cu curte - mag.; **21,00 Solomon** - f. Italia/Franța/ Germania/ Austria, 2/2, 1999; 22,45 Știri - sport; **23,00 Roman de groază** - parodie/horror, Cehia, 1992; **0,40 Chinezul închipuit** - scurt metraj

TV 2

6,50 Matinal; **10,00 Insula viselor** - s.; **10,45 Rosalinda** - s.; 11,10 Călătorie în gastronomie; 11,40 Salon auto; 12,05 Ofertă directă; 13,10 Noi, maghiarii; **13,20 Riviera** - s.; **13,45 Al șaptelea fulger** - aventuri, Italia, 1962; **15,25 Dădaca** - s.; **15,55 Călărețiii vântului** - s.; **16,55 Inimi rănite** - s.; 17,20 Spune! - conc. TV; **17,30 Lucecita** - s.; **18,00 Prieteni și iubiri** - s. Mexic; **19,00 Fiorella** - s.; 19,30 Fapte; **20,00 A iubi până la pornire** - s.; 20,25 Acum sau niciodată - conc. tv; 21,30 Activity; 22,15 Darido - show; 0,20 Bună seara, Ungaria; **1,05 Sportul sângelui 4** - acțiune, SUA, 1998, cu Daniel Bunhardt; 1,50 Internet magazin

PRO 7

7,10 Galileo - magazin; 7,45 Taff - magazin, **8,40 Cine-i bossul?** - s.; **9,15 Dragul de Raymond** - s.; **9,40 Legături de familie** - s.; **10,15 Capul în laț** - thriller, SUA, 1997, cu Luke Perry; **12,10 Bundy** - s.; **12,35 Bill Cosby show** - s.; **13,05 Raymond** - s.; **13,30 Roseanne** - s.; 14,00 Sam; 15,00 Talk-show; 18,00 Taff - magazin; **19,00 Friends** - s.; **19,30 Sabrina** - s.; **20,00 Simpsonii** - s.; 20,30 Galileo - mag. de știință; 20,55 Știri de seară; **21,15 One Night Stand** - dramă romantică, SUA, 1996, cu Wesley Snepis, Nastassja Kinski; **23,20 Demolition High** - acțiune/thriller, SUA, 1995, cu Corey Haim; **0,55 Străzile Berlinului** - s. polițist, Germania, 2000

TV 5

14,05 Fax Culture; 15,00 Jurnal; **15,15 Vega** - s.; 17,00 Jurnal; 17,20 Invitat; 17,30 Mediterraneo; 18,05 Piramide; 18,30 Întrebări pentru un campion; **19,15 Vega** - s., rel.; 21,00 Jurnal Belgia; 21,30 Jurnal France 2; 22,05 Dincolo de vis; 23,15 Divertisment; 1,30 Jurnal TSR

EUROSPORT

9,30 Yachting; 10,00 Motosport; 10,30 Schi alpin - slalom uriaș fem. Val d'Isere, în direct; 11,30 Echitație; 12,30 Biatlon - Hochfilzen; 13,30 Schi alpin - slalom fem., în direct; 14,30 Biatlon 4 x 7,5 km, în direct; 16,15 Fotbal - Cupa UEFA; 17,45 Schi - combinata nordică Zakapane; 19,00 Bob CM Innsbruck, în direct; 20,00 Biatlon 4 x 7,5 km fem.; 21,00 Bob CM - Innsbruck, în direct; 22,00 Sportul puterii; 23,00 Fitness - Stockholm; 0,00 Știri; 0,15 Aventura magazin

RADIO ARAD & RADIO CONTACT (99,1 MHz)

6,00 Lupta cu somnul; 8,00 Matinal café; 10,00 Tovarășii mei; 12,00 Pulsul zilei; 13,00 Sony Music Show; 14,00 Radiomagazin Deutsche Welle; 15,00 Muzica așa cum vrei; 17,00 Întâlnirea de vineri; 18,00 Radiomagazin Radio France International; 19,00 Bună seara, Arad! 20,00 Ce și pentru cine; 21,00 Seară de seară; 22,00 Vineri noaptea nu mi-e somn

RADIO PRO FM (92,1 MHz)

5,00-5,30 BULETIN DE ȘTIRI la fiecare sfert de oră; **5,30-700 PRO FM PÂNĂ LA UNU** cu Ramon Cotizo; **7,00-10,00 PRO FM PÂNĂ LA UNU** cu Flavius Eșnican; **10,00-13,00 PRO FM PÂNĂ LA UNU** cu Mihai Dobrovolschi; **13,00-14,00 13-14 CU ANDREI** cu Andrei Gheorghe; **14,00-17,00 POFTIM PRO FM** cu Cătălin Lăpușcă; **17,00-19,00 FPRO FM E AICI** cu Cristi Schnebli; **19,00-22,00 281.976** cu Flavius Eșnican; **22,00-24,00 LATINO PARTY** cu Vali Bărbulescu; **0,00-2,00 HOT PARTY MIX** cu DJ Mike

RADIO TIMIȘOARA

6,00 Ceasurile dimineții; 8,00 Muzică populară cu dedicații; 9,00 Cânt din suflet; 10,00 De zece ori România; 11,00 Antemeridian Club; 12,00 Miez de zi la polul vest; 13,00 Emisiune în lb. germană; 14,00 Emisiune în lb. maghiară; 15,00 Emisiune în lb. sârbă; 16,00 Actualitatea în 60 de minute; 17,00 Carusel cultural; 18,00 Actualitatea radio; 18,10 Amintiri, amintiri; 19,00 Radiojurnal; 19,15 Întâlnire cu muzica; 20,50 Călătorie în lumea poveștilor; 21,00 Curierul de seară. Știri: 6,00; 7,55; 9,00; 11,00; 12,50; 17,00; 21,00; 21,55. Radio Jurnal: 7,00; 16,00; 19,00

RADIO „21" SEBIȘ (92,1 FM)

6,00-9,00 Cronica cârcotașilor - (p); 9,00-10,00 Precinie, precinie - muzică populară; 10,00-12,00 Cafeaua de zece; 12,00-15,00 21 Expres; 15,00-16,00 Bună ziua, oameni buni - muzică populară; 16,00-19,00 Meridian 21; 19,00-20,00 Sus, paharul, fiecare - muzică populară; 20,00-22,00 E seara ta!; 22,00-24,00 Tropical Party - (p); 24,00-6,00 21 Night Hits - (p); Știri: 6,00; 7,00; 9,00; 11,00; 15,00. Jurnale: 8,00; 13,00; 18,00.

TVR 1

7,00 Ceasul deșteptător
8,00 Desene animate
8,50 Garajul lui Ziggy
10,20 Frumoasele școlii - s.
11,10 Auto Club
11,55 O vedetă... populară
12,45 Debut 50 Plus
13,44 TVR: 45 de ani în 45 de secunde - rel.
13,45 Jumalul de prânz
14,00 Desene animate
14,30 Cenușăreasa - muzical, SUA, 1997
16,00 Garantat 100%
17,00 Ora G
18,00 Teleenciclopedia
19,00 Muzica e viața mea!
19,59 TVR: 45 de ani în 45 de secunde
20,00 Jurnal. Meteo. Sport
20,25 Agenda europeană
20,30 Surprize, surprize
22,59 TVR: 45 de ani în 45 de secunde - rel.
23,00 Jurnalul de noapte
(●) 23,15 Și caii se împușcă, nu-i așa? - dramă, SUA, 1969
1,15 Garantat 100% - rel.
2,15 Jurnal - rel.
2,45 Teleenciclopedia - rel.
3,45 Știrile de sâmbăta asta - rel.
4,15 Auto Club - rel.
5,00 Debut 50 Plus - rel.
6,00 Ceasul deșteptător - rel.

TVR 2

7,00 Femeia misterioasă - rel.
7,50 Veni, video, vici!
8,10 On line
8,40 Arta apărării
9,10 Desene animate
10,30 Arca lui Noe
11,00 Lumea lui Chiț-Chiț
11,45 Magicianul - s.
12,15 Zdreanța veselă - s.
12,40 Avocați și asociați - s.
13,35 Atlas
14,15 Planeta singuratică
15,00 Știri
15,05 Bărbați, la cratiță!
16,05 Fețe
16,10 Băieți buni, băieți răi - s.
17,00 Sabrina, vrăjitoarea adolescentă - s.
17,30 Parohia din Dibley - s.
18,00 Călătorind prin țară
18,30 Știri
18,35 Bine, dragă! - s.
19,00 E timpul să mă mărit - s.
19,30 Handbal feminin: **România - Congo**, meci din CM 2001, în direct
21,00 Viața fără mănuși - s.
22,00 Știri
22,05 Primul val - s.
(▲) 22,50 Despre viață și sex
(●) 23,35 Iubirea ca o armă - f., rel.
1,20 Planeta singuratică - rel.
2,05 Viața fără mănuși - rel.
(▲) Despre viață și sex - rel.
3,45 Handbal feminin - rel.
5,15 Primul val - rel.
6,00 Sabrina, vrăjitoarea adolescentă - rel.
6,25 TVM Mesager

PRO TV

7,00 Desene animate
8,40 Apărătorii planetei - s.
9,00 Aventurile lui Papirus - s.
9,20 Pokemon - d. a.
• Moș Crăciun există!
9,40 Tânărul Hercule - s.
10,00 Cei mai frumoși ani - s.
10,50 Marcă înregistrată - rel.
11,20 News Radio - s.
11,50 Gillette - lumea sportului
12,00 Oxigen cu Bogdan Dudău
12,30 ProMotor
12,55 Știrile Pro Tv
• Moș Crăciun există!
13,00 Nebun după tine - s.
(●) 13,30 Șeherezada - aventuri/fantastic, SUA, 2000 (I)
14,30 Magazin Liga Campionilor
15,30 Bucătăria lui Radu
16,30 Zero
(●) 17,00 Al zecelea regat - dramă fantastică, SUA, 1999 (I)
18,50 Dăruiești și câștigi!
19,00 Știrile Pro Tv
19,50 Fotbal la maxx
20,00 Lanțul slăbiciunilor
• Moș Crăciun există!
(●) 21,00 Războinare dincolo de moarte - acțiune/SF, SUA, 1994
23,00 Totul despre sex - s.
23,30 Căsătorie în direct
0,30 Clanul Soprano - s.
(●) 1,30 Domnii preferă blondele - comedie/romantic, SUA, 1953
(●) 3,00 Hud, texanul - dramă/western, SUA, 1963
5,00 Bucătăria lui Radu - rel.
6,00 Oxigen - rel.

ANTENA 1-TV ARAD

7,00 Contesa desculță - dramă, SUA, 1954
9,30 Fir întins
10,00 Știri TVA - rel.
10,30 Lumea mare a celor mici
11,00 Un început nou
11,30 Păstorul cel bun
12,00 Divertisment
13,00 Calea misterelor - s.
14,00 Gong Show - rel.
16,00 Bette - s.
16,30 Fotbal - Cupa Stalinskaya, în direct
(●) 18,00 V.I.P. - s.
19,00 Observator
19,45 Sport
20,00 Strada Divertis nr 1 - show
21,00 Hudson Hawk - acțiune, SUA, 1991
23,00 Fotbal: Meci din Primera Division, în direct
(■) 1,00 Zonele plăcerii - s.
2,00 Observator - rel.
(●) 3,00 Amanta gangsterului - comedie, Italia, 1975
5,00 Fir întins
5,30 Casa de piatră - rel.

PRIMA

7,00 Salvați de clopoțel - rel.
10,00 Povestea Alpilor - s.
11,00 Sport Magazin
14,00 Motor
14,30 Exploziv
15,00 Vânătoarea comorilor - s.
15,55 Clip Art
16,00 Salvați de clopoțel - s.
17,00 Impact
17,30 Real TV
18,00 Focus
19,00 Camera de râs
19,30 Vrei să fii miliardar?
20,30 Banc Show
22,00 Proiectul X - dramă, SUA, 1987
0,00 Camera de râs - rel.
0,30 Păcate ascunse - thriller erotic, SUA, 1993
2,00 Focus - rel.

DISCOVERY

10,00 Rechinul-tigru din Hawaii
10,25 Capriciile vremii
10,55 Echipa științei
11,50 Aventuri culinare
12,15 O țară pentru doi
12,45 Capcanele mortale ale naturii
13,40 Cavalerii templieri
14,30 Teren extrem
15,00 Detonatorii
15,25 Amnezia
16,15 Lupta cu kilogramele
17,10 Povestiri din război
17,35 Luni de război
18,05 Arme de război
19,00 Nevoia de viteză
20,00 Construcții din fiare vechi
21,00 Concursuri pentru copii
22,00 Jurnal de cazinou
23,00 Printre rânduri
0,00 Dosarele FBI
1,00 Procurorii
2,00 Medici detectivi
3,00 Mayday

ANIMAL PLANET

8,00 Salvați animalele!
9,00 Lassie
10,00 Noile aventuri ale lui Black Beauty
11,00 Aripa de vânt
12,30 Atenție, ursul polar
13,00 Ian Gordon, prietenul rechinilor
14,00 Aventurile lui O'Shea
15,00 Tainele Europei
15,30 Întâlniri cu animale
16,00 Supraviețuitorii
17,00 Totul despre animale
18,00 Vânătorul de crocodili
19,00 Aventurile vasului Quest
20,00 Aventurile lui O'Shea
20,30 Ian Gordon, prietenul rechinilor
21,00 Povestiri neobișnuite
22,00 Animal X
23,00 Tehnici de vârf în medicina veterinară
0,00 Apel de urgență internațional
1,00 Ultimul refugiu

ATOMIC TV

7,00 Selector
10,30 Romanian Top 100
12,30 File de poveste
13,00 Selector
14,00 K Lumea
16,00 Selector
18,30 Atomix
21,30 Febra
22,30 Vibrații
23,30 Klub Bizzar
0,30 Selector
1,30 Insomnia

BUDAPESTA 1

6,42 Lumea satului; 6,45 Lumea satului; 7,00 Matinal; **8,25 Franklin** - s.; 9,00 Mesajul trecutului; 10,20 Unde? Ce? - magazin; 10,50 Zanzibar - emisiune pentru tineri; **12,00 Evadare din ținutul aurului** - aventuri, Cehia 7/1; 13,10 Bravo TV; 14,00 Cocteil extrem; 14,25 Studiourile din Pecs și Szeged - 25 ani; 15,40 Secolul nostru; 16,10 Elan - economia în mișcare; 16,35 Jani merge acasă - reportaje; 17,10 Telesport - handbal masculin; 19,00 Gala Story magazin; 19,35 Luxor - concurs tv; 20,30 Știri; 21,05 Noi anotimpuri capricioase - cabaret; **22,05 Tata e nevinovat** - polițist, Italia, 2/2; **23,50 Apartamentul zero** - thriller, Anglia, 1988; 1,50 Decameron țărănesc - marionete adulți

RTL KLUB

7,30 Calendar - religie; 8,00 Clubul copiilor - d. a. ; 10,45 Desene animate Disney; **11,30 Austral Express** - s.; **12,25 Lupta sexelor** - s. distractiv, SUA; 13,20 Automania; 14,00 Știri; 14,10 Parlament - magazin săptămânal; **14,40 Pământ 2 - Robinsonii Spațiului** - s. SF; **15,30 Academia de poliție** - s.; **16,20 Dragă, copiii s-au micșorat din nou** - s. SUA; **17,15 Kung Fu** - s. aventuri, SUA; 18,00 Cele mai mari gafe din lume; **18,35 Melrose Place** - s. SUA; 19,30 Știri; 19,50 Focus lux; **20,20 Tipii** - s.; **20,50 Armă secretă** - acțiune, SUA, 2000, cu Treat Williams; 22,30 Héti Hetes - talk show distractiv; 23,40 Știri; **0,00 Scut viu** - acțiune, SUA, 1991, cu Michael Dudikoff; 1,40 Focus - rel.

Societate de producție și distribuție produse lactate angajează:

● ***Agenți marketing: menținerea și dezvoltarea pieței;***
● ***Agenți pentru vânzarea produselor.***

Condiții:
■ carnet de conducere gradele B, C
■ experiență în vânzări, distribuție minim 1 an
■ disponibilitate program prelungit, deplasări

● ***Magazionier***

Condiții:
■ experiență minim 2 ani în gestionare mărfuri
■ disponibilitate pentru program prelungit
■ Vânzătoare magazin alimentar

Se oferă condiții de salarizare avantajoase.

Informații și amănunte la telefon 094-118332

Ministerul Finanțelor Publice
Administrația Finanțelor Publice a Mun. Arad
Serv. Colectare și Executare Silită

Prin prezenta aducem la cunoștință că licitația care urma să aibă loc la S. C. Piscicola S. A., cu sediul în Arad, str. Feleacului nr. 1, în data de 10.12.2001, ora 9, pentru bunurile cuprinse în anunțul de licitație publicat în ziarul dvs. din datele de 28, 29, 30 decembrie 2001 a fost amânată ca urmare a cererii de reevaluare a bunurilor sechestrate depusă de societate.

Director Găleanu Mihaela
(2360343)

OTV

6,30 S-a întâmplat aseară
7,00 Adio, pernel
9,00 Info TV
9,05 Teleziarul lui Cristoiu - rel.
11,05 Dan Diaconescu direct - rel.
12,35 24 de ore
13,00 Info TV
15,00 Info TV
17,05 24 de ore
18,20 Condurățeanu întreabă. Talk-show
19,00 Info TV
19,05 Condurățeanu întreabă. Talk-show
19,20 Tărăboiul zilei
19,30 Teleziarul lui Cristoiu
21,05 Dan Diaconescu direct
22,30 Info TV
22,35 24 de ore

TELE 7 ABC

8,00 Muzică
9,59 Telecaricatura zilei
10,00 Reporter Tele 7 - rel.
11,15 Muzică
12,00 Manager XXI - rel.
12,30 Buletin de știri
12,40 Manager XXI - rel.
13,30 Lumea misterelor - rel.
14,30 Muzică
18,00 Documentar
18,30 As show
19,29 Telecaricatura zilei
19,30 Reporter Tele 7
20,40 Video-Civica
21,00 Telejurnal
21,45 Documentar
22,30 Reporter Tele 7
23,30 Muzică
7,00 Telejurnal - rel.

TV ACASĂ

7,00 Știrile de Acasă - rel.
7,30 Acasă la... cu Ruxandra Săraru - rel.
8,00 Amor latino - s. rel.
9,00 Rază de lumină - s. rel.
9,30 Prima dragoste - s. rel.
10,05 Acasă la bunica - rel.
10,15 Betty cea urâtă - s. rel.
(●) 11,15 De 3 x femeie - rel.
12,15 Dădaca - s. rel.
12,40 Terra nostra - s. rel.
13,40 Iubire fără limite - s.
15,30 Războiul pasiunilor - s.
16,30 Dragoste nebună - s.
17,20 Acasă la bunica
17,30 Amor latino - s.
18,20 Căsuța poveștilor
18,30 Știrile de Acasă
19,00 Rază de lumină - s.
19,30 Prima dragoste - s.
20,00 Betty cea urâtă - s.
(●) 21,00 De 3 x femeie
22,00 Terra nostra - s.
23,00 Dădaca - s.
23,30 Știrile de Acasă - rel.
0,00 90-60-90 Fotomodele - s.
0,50 Sânge din sângele meu - s.
(●) 1,30 De 3 x femeie - rel.
2,30 Muzica de Acasă
3,45 Acasă la români - rel.
5,45 Doctorul casei - rel.

HBO

8,00 O lecție înainte de moarte - dramă, SUA, 1999
9,40 Istoria se scrie noaptea - dramă, SUA, 1999
11,15 Paulie - comedie, Marea Britanie, 1998
12,50 Duelul - polițist, România, 1981
14,35 Gloria - dramă, SUA, 1999
16,25 Complicitate - dramă, Marea Britanie, 2000
18,05 Iubiri încurcate - comedie, SUA, 1997
20,00 Dragoste și afrodisiace - comedie neagră, SUA, 1991
21,45 Tinerețe furată - dramă, SUA, 1999
23,55 Un loc liniștit - dramă, SUA, 1998
1,30 Câteodată, ei se reîntorc... pentru mai mult - horror, SUA, 1996

TV RCS

8,30 Cafeaua de dimineață
9,30 Desene animate
10,00 Mistere și farmece - documentar
10,30 Maniac Mansion - comedie
11,00 Știrile RCS - rel.
11,45 Roboții luptători - film
13,15 Seniora Tentation - s. rel.
14,00 Știrile RCS - rel.
14,35 Convietuiri - rel.
15,05 Max Glick - s. copii
15,30 Seniora Tentacion - s.
16,15 Deșertul vorbește - s.
17,45 O altfel de lume - rel.
18,15 Știrile RCS
19,00 Documentar
19,52 Dedicații muzicale
20,00 Documentar
21,00 O oră cu Dani Dascălu
22,00 Știrile RCS
22,35 Ochi înșelători - film
(■).0,00 Erotica

DUNA TV

6,30 Dimineața; 9,40 Cercul gospodarilor; 10,05 Opere pentru veșnicie - rel.; **11,10 Sus și jos** - f. Anglia; 12,40 Parcuri naționale italiene; 12,50 Știri; 13,05 Bastonul drumețului; 13,35 Ora spiritului; 14,15 Ura! Am găsit!; 14,45 Salvatori de animale; 15,00 Talkshow; 15,45 Mândria meseriei; 16,00 Limba maghiară; 16,15 Galerie istorică; 16,30 Hungaria Litterata; 17,00 Clipuri; **17,15 Legenda călărețului fantomă** - s.; 17,45 Secretele cosmosului - doc. 24/19; 18,00 Calendar - magazin; 19,00 Știri, sport; 19,35 Desene animate; 20,00 Mag. politic; 20,30 Am fost acolo - 5/3; **21,00 Erendira** - f. Franța-Brazilia, cu Irene Papas; 22,45 Știri; 23,00 Ora spiritului; 23,40 Klub Duna tv; 0,10 Împreună cu țiganii - concert; 1,00 Știri.

TV 2

6,50 Ediție matinală; **10,0 Visători îndrăgostiți** - s.; **10,45 Rosalinda** - s.; 11,10 Lumea internetului 12,05 Ofertă directă; 13,10 Noi, maghiarii; **13,20 Riviera** - s.; **13,40 Dădaca** - s.; **14,20 Zorro, aventurierul** - f. av., SUA; **15,35 Călăreții vântului** - s.; **16,55 Inimi rănite** - s.; **17,30 Lucecita** - s.; **18,00 Prietени și iubiri** - s.; **19,00 Fiorella** - s.; 19,30 Fapte; **20,00 Iubire până la pornire** - s.; 20,25 Fără milă - concurs TV; 21,30 Benny Hill show; **22,10 Răzbunarea profesorului nebun** - comedie, SUA; 0,10 Bună seara, Ungaria; **1,00 Baywatch** - s.

PRO 7

7,15 Galileo - magazin; 7,40 Taff; **8,35 Cine-i șeful?** - s; **9,05 Fam. Bundy**- s.; **9,35 Afaceri de familie** - s.; **10,10 Un tată de Crăciun** - comed., Germ., 2000; **12,05 Fam. Bundy** - s.; 12,35 Bill Cosby show; **13,00 Maggie** - s.; **13,30 Roseanne** - s.; 14,00 Sam; 15,00 Talkshow-uri; 18,00 Taff; **19,00 Prieteni** - s.; **19,30 Sabrina** - s.; **20,00 Simpsonii** - s.d.a.; 20,30 Galileo - mag. de știință; 20,55 Știri; **21,15 Buffy** - s. mistery; **22,15 Angel - Vânătorul nopții** - s. mistery, SUA, 2000; 23,15 TV Total; 0,10 Reportaje - Febra Ferrari; **1,00 Scandal** - erotic, Franța, 1997

TV 5

14,05 Timpul prezent; **15,15 Nestor Burma** - s.; 17,00 Jurnal; 17,20 Invitatul TV 5; 17,30 Reportaje Arte; 18,05 Piramide; 18,30 Întrebări pentru un campion; **19,15 Nestor Burma** - s.; 21,00 Jurnal Elveția; 21,30 Jurnal France 2; 22,05 Magazin; 23,00 Jurnal; **23,15 Visul lui Ester** - f.; 1,00 Jurnal

EUROSPORT

9,30 Aventura; 10,30 Schi fond; 11,00 Schi fond - Brusson/IT., în direct; 11,45 Biatlon CM Hochfilzen; 12,30Schi fond - în direct; 13,30 Biatlon - Pokljuka în direct; 15,00 Schi trambulină Villach; 16,00 Curling CE în direct; 19,00 Biatlon - CM Pokljuka 15 km fem.; 20,00 20,00 Motorsport; 20,30 Fotbal - analiza gr. C; 21,30 Motorsport - Gran Canaria; 22,30 Echitație; 23,30 Jocuri olimpice; 0,00 Știri; 0,15 Fotbal CM - grupa C; 0,45 Fotbal CM - grupa D; 1,15 Biatlon CM Pokljuka - 15 km fem.

VĂ RECOMANDĂM

ROMÂNIA 1
20,30 Războiul blestemat - documentar

Producție a postului de televiziune Channel 4 (Anglia), documentarul este realizat de Saira Shah, reportera ce a semnat mult apreciatul „În spatele vălului", un cutremurător documentar despre viața grea a oamenilor din Afganistan și, în special, despre coșmarul pe care-l trăiesc femeile de acolo. Așadar, Saira trece din nou frontiera Afganistanului, chiar dacă acest lucru implică un risc enorm, pentru a afla cum afectează războiul existența afganilor, dacă și cum s-a modificat atitudinea lor ca urmare a schimbării situației internaționale. Fie că discută cu oameni simpli, fie cu suporteri ai Alianței Nordului sau cu susținători ai talibanilor, Saira încearcă să reconstituie imaginea unei țări a cărei populație duce o viață de infern.

VĂ RECOMANDĂM

PRO TV

(●) 19,45 Secunda fatală - thriller, acțiune, SUA, 1995
(●) 23,00 Pentru regină și țară - dramă, thriller, Marea Britanie, 1989

PRIMA TV

21,00 Adevărul despre câini și pisici - comedie romantică, SUA, 1996

TVR 1

7,00 Jurnalul de dimineață
7,29 TVR: 45 de ani în 45 de secunde - rel.
7,30 Strict necesar. Magazin
(I) 8,20 Justițiarii - s. rel
(I) 9,10 Un astronăuc pe Marte - f. rel.
10,45 Amprente - rel.
11,00 TVR Cluj
13,00 Garantat 100% - rel.
13,59 TVR: 45 de ani în 45 de secunde - rel.
14,00 Jurnalul de prânz
14,30 Oameni ca noi
15,00 Bucuriile muzicii
16,00 Panorama. Magazin în limba germană
17,00 Medicina pentru toți
(I) 17,45 Visând la Hollywood - s.
18,20 Corect
(I) 18,25 Justițiarii - s.
19,15 Avanpremieră Știri. Sport
19,35 Băiatul care aduce soare - s.
19,59 TVR: 45 de ani în 45 de secunde - rel.
20,00 Jurnal. Meteo. Sport
20,30 Războiul blestemat - doc.
21,30 Cu ochii'n 4
22,30 Recurs la morală
23,29 TVR: 45 de ani în 45 de secunde - rel.
23,30 Jurnalul de noapte
0,00 Infomania
1,00 Poveste de dragoste - rel.
1,45 Jurnal. Meteo. Sport - rel.
2,15 Bucuriile muzicii - rel.
3,15 Medicina pentru toți - rel.
4,00 Cu ochii'n 4 - rel.
5,00 Recurs la morală - rel.
6,00 Ora G - rel

TVR 2

7,00 Femeia misterioasă - s. rel.
8,00 Veni, video, vici!
8,15 Desene animate - rel.
9,30 Călătoria lui Allen Strange - s.
10,00 Lumea lui Chiț-Chiț - rel.
10,55 Știri
11,00 Bărbați, la cratiță! - rel.
12,30 Tată, am încurcat-o! - s.
12,55 Femeia misterioasă - s.
13,40 Deserie animate
14,55 Știri
15,00 Toți, împreună
16,00 Reforma la bani mărunți - rel.
16,30 Sport Plus
17,30 Călătoria lui Allen Strange - s. rel.
18,00 Mit și istorie
18,30 Știri
18,35 Biblia, legendă și adevăr
19,05 Pe urmele dragonului
19,35 Drumul spre Avonlea - s.
20,30 Aleea cu ghimpi - rel.
20,45 Tată, am încurcat-o - s. rel.
21,10 Insula visurilor împlinite - s.
22,00 Telejurnal
(●) 22,30 Agata - dramă Cehia, 1999
23,50 Televiziunea, dragostea mea
0,50 Biblia, legendă și adevăr - rel.
1,20 Pe urmele dragonului - rel.
1,45 Drumul spre Avonlea - s. rel.
3,10 Telejurnal- rel.
3,40 Insula visurilor împlinite - s.

PRO TV

7,00 Bună dimineața! * Omul care aduce cartea
8,00 Știrile Pro TV - Ziarul dimineții tale
9,00 Tânăr și neliniștit - s. rel.
10,00 Melrose Place - s.
10,45 Gândește liber - rel.
11,30 Dharma și Greg - s.
12,00 Dosarele X - s.
13,00 Detectiv în Vancouver - s. ultimul episod
14,00 Războinare fără limite - s. rel.
15,00 Urmărire generală - rel.
16,00 Tânăr și neliniștit - s.
17,00 Știrile PRO TV
17,35 Căsătorie în direct
17,50 Teo
18,45 Dăruiești și câștigi!
19,00 Știrile PRO TV
(●) 19,45 Secunda fatală - thriller, acțiune, SUA, 1995
22,00 Știrile PRO TV
22,40 Căsătorie în direct
22,55 .Ro
(●) 23,00 Pentru regină și țară - dramă, thriller, Marea Britanie, 1989
(■) 1,00 Căsătorie în direct
(●) 1,15 Succesul mă sperie - satiră, comedie, SUA, 1972
3,00 Melrose Place - s. rel.
4,00 Dosarele X - s. rel.
5,00 Detectiv în Vancouver - f. rel.
6,00 Teo - rel.

ANTENA 1- TV ARAD

7,00 Observator
7,50 Sport
8,00 Cafeaua cu sare
9,00 Știri TVA - rel.
9,30 Club T - rel.
10,00 Îmbrățișări pătimașe - s.
12,00 Noaptea târziu... - rel.
13,00 Știrile amiezii
(●) 13,15 Brigada Mobilă - rel.
(●) 14,00 Uite cine vorbește - f. rel.
16,00 Divertisment
16,00 Emisiune în limba bulgară
16,30 Publicitate, Promo
16,45 Știri TVA
17,20 Milagros - s.
19,00 Observator
19,50 Sport
20,00 Din Dragoste
21,57 Publicitate, Promo
22,00 Observator
22,15 Ediția de noapte TVA
22,30 Sport
22,35 Marius Tucă Show
23,35 Noaptea târziu cu Mircea Badea
0,35 Suflet rebel - s.
2,00 Casa de pe plajă - s.
3,30 Observartor - rel.
4,30 Marius Tucă Show - rel.
5,30 Milagros - s. rel.

PRIMA

7,00 Salvați de clopoțel - s. rel.
8,00 Prima Mix!
12,55 Clip Art
13,00 Impact - rel.
14,00 Obiectiv - rel.
15,00 Vânătoarea comorilor - s.
16,00 Salvați de clopoțel - s.
17,00 Impact
17,30 Real TV
18,00 Focus
19,00 Camera de râs
19,30 Strada Milion
20,00 Cronica cârcașilor
21,00 Adevărul despre câini și pisici - comedie romantică, SUA, 1996
23,00 Focus Plus
23,30 Vânătoarea comorilor - s. rel.
0,25 Clip Art - rel.
0,30 Camera de râs - rel.
1,00 Strada Milion - rel.
1,30 Focus Plus - rel.

DISCOVERY

10,00 Rechinii din Port Jackson
10,25 Capriciile vremii: Zăpada
10,55 Mari comandanți: Julius Caesar
11,50 O țară pentru doi: Spania
12,15 Kingsbury Square
12,45 Africa neîmblânzită
13,40 Cămășile negre
14,30 Jurnal de cazinou
15,25 Concorde se întoarce
16,15 Spectacole aeriene
17,10 Kingsbury Square
17,35 Grădinărit cu Anthony Henn
18,05 Aventuri la pescuit cu Rex Hunt
18,30 Momente cruciale ale istoriei
19,00 Comori pierdute ale antichității
20,00 Portrete din natură
21,00 Rechinul-dădacă
21,30 Capriciile vremii: Ceața
22,00 Transatlanticele
23,00 Curățenie la locul crimei
0,00 Misterul uciderii lui Napoleon
1,00 Spionii de deasupra noastră
2,00 Echipa timpului
3,00 Război și civilizație

ANIMAL PLANET

8,00 Salvați animalele!
8,30 S.O.S. animalele!
9,00 Spitalul veterinar
9,30 La zoo
10,00 Îngrijitor la zoo
10,30 Parcul maimuțelor
11,00 Câini utilitari
12,00 Urgențe veterinare
12,30 Medicul veterinar
13,00 Vânătorul de crocodili
14,00 Suflet sălbatic
15,00 Câini utilitari
16,00 Salvați animalele!
16,30 S.O.S. animalele!
17,00 Spitalul veterinar
17,30 La zoo
18,00 Îngrijitor la zoo
18,30 Parcul maimuțelor
19,00 Vânătorul de crocodili
20,00 Urgențe veterinare
20,30 Medicul veterinar
21,00 Spectacolul animalelor
22,00 Tainele Europei
22,30 Întâlniri cu animale
23,00 Cei cinci mari, cei cinci mici
0,00 Instinct criminal
1,00 Urgențe veterinare

ATOMIC TV

7,00 Selector.
10,25 Reactor - rel.
10,30 Selector
11,00 Atomix - rel.
14,00 Interactiv
15,30 Proaspete și fierbinți
15,55 Reactor
16,00 Rockada - rel.
17,00 Selector
19,00 Atomix
21,55 Reactor - rel.
22,00 Atomic Café
22,30 Selector
23,00 Metropolis

BUDAPESTA 1

7,00 Matinal; **9,30 Topmodell** - s.; 10,05 Matinal; **12,05 O familie din cer senin** - s.; 13,00 Știri; 14,00 Magazinul minorității; **15,05 Trebuie să iubești** - s.; 16,00 Ungaria, 2001; 16,30 Strada școlii; 17,30 Oltalom; 18,00 Punct de intersecție; 18,30 Premiile Nobel - 100 de ani; 19,20 Poveste de seară; **19,35 Chicago Hope** - s.; 20,30 Știri; 21,05 Documentar; 22,40 Așa a fost turnat „Sânge de polițist"; 23,00 Știri; 23,30 Tema zilei; **23,50 Scufundarea Lusitaniei** - doc. s. 6/15-3.

RTL KLUB

7,30 Matinal; **10,25 Iubire interzisă** - s.; 10,50 Teleparti - concurs TV; 12,30 La prânz; 14,00 Știri; 14,10 Teleparti - conc. tv; **15,00 Helene și băieții** - s.; **15,25 Jack și Jill** - s. SUA; **16,15 Milagros** - s.; 16,45 Clubul rețetelor; **17,00 Celebri și bogați** - s.; **17,30 Maria Mercedes** - s.; **18,20 Monika** - s.; 19,10 Întâlniri; 19,30 Știri; 19,55 Fii și tu milionar! - concurs TV; 20,25 Focus; **20,55 Între prieteni** - s.; **21,25 Nostradamus - Profeții periculoase** - doc. SUA; **22,25 Nostradamus - Legenda reînvie** - f. acț. SUA; 0,00 Știri; **0,20 Mercenarii dreptății** - s., 2; 1,10 Antenna - magazin euroatlantic

VĂ RECOMANDĂM

ANTENA 1

20,00 Din Dragoste

VĂ RECOMANDĂM

HBO

20,00 Dragoste și afrodisiace - comedie neagră

Plasată în lumea interlopă a Los Angeles-ului, acțiunea filmului îl are în prim-plan pe Joey Turks, un abil hoț de mașini, care se vede acuzat pe nedrept, de crimă. Pentru a complica și mai mult situația, în peisaj își face apariția și o cântăreață de cabaret, chinuită în ultimul timp de gândul sinuciderii. Dorind să-i dea femeii o mână de ajutor Turks sfârșește prin a se muta în locuința acesteia, moment în care realizează că pe urmele sale se află atât un încăpățânat detectiv, Hank Dick, cât și un gangster cu înclinații homosexuale...

OTV

6,30 24 de ore
8,00 S-a întâmplat aseară
8,30 Info pescar
9,00 Info TV
9,05 Info pescar
9,35 Teleziarul lui Cristoiu - rel.
11,05 Oglinda poveștilor
11,35 Dan Diaconescu Direct - rel.
13,05 Oglinzi și labirinturi
14,00 Info TV
14,05 Time-out
15,05 Abuzurile statului
16,00 Info TV
18,20 Condurățeanu întreabă
19,20 Tărăboiul zilei
19,35 Tora, Tora, Tora
20,05 Infractori de weekend
21,05 Dan Diaconescu Direct
22,30 Piersicile lui Florin

TELE 7 ABC

8,00 În justiție - rel.
9,00 Muzică
12,00 Domino - rel.
13,30 Muzică
15,00 Documentar
16,00 Lumea misterelor
17,00 Club ABC
18,00 Documentar
19,00 Muzică
19,59 Telecaricatura zilei
20,00 As Show
21,00 Telejurnal
22,00 Cântecul și casa lui
22,45 Telesport
0,30 Club ABC - rel.
1,20 Muzică
7,00 Telejurnal - rel.

TV ACASĂ

7,00 Știrile de Acasă - rel.
7,30 Căsuța poveștilor - rel.
8,00 Amor latino - rel.
9,00 Luisa Fernanda - s.
12,10 Dădaca - rel.
12,35 Terra nostra - rel.
(●) 13,30 Marea demascare - rel.
15,00 Căsuța poveștilor
15,30 Acasă la ... cu Ruxandra Săraru
16,00 Femei înșelate - s.
17,30 Amor latino - s.
18,20 Căsuța poveștilor
18,30 Povești adevărate
19,00 Intrusa - s.
20,30 Seducție - s.
(●) 21,30 Curcanii - s.
22,30 Femeile lui Andrew - s.
23,00 Dădaca - s.
23,30 Povești adevărate - rel.
0,00 Dansează cu mine! - rel.
1,00 Sânge din sângele meu - s.
(●) 1,35 Curcanii - rel.
2,25 Muzica de acasă, muzica nopții
3,45 Acasă la români - rel.
5,45 Doctorul casei - rel.

HBO

8,55 Paulie - comedie, Marea Britanie, 1998
10,30 Dosarele Y - s.
11,00 Bebeluși geniali - comedie, SUA, 1999
12,35 Benzină, masă, casă - dramă, SUA, 1992
14,20 Happy Gilmore - comedie, SUA, 1996
15,55 What's Love Got To Do With It? - biografic, SUA, 1993
17,55 Frații Newton - acțiune, SUA, 1999
20,00 Galaxy Quest - comedie, SUA, 1999
21,35 Cinema
22,00 Camarazi de război - s.
23,05 Apocalipsa - acțiune, SUA, 1999
1,00 Playboy 2000: Petrecerea continuă - s.
2,10 Câteodată, ei se reîntorc... pentru mai mult - horror, SUA, 1996
3,50 Povestirile doamnei Chatterley - s.
4,20 Turbulențe: Frica de înălțime - acțiune, SUA, 1997

TV RCS

8,30 Desene animate
9,00 Maniac Mansion - s.
9,30 Micuții cavaleri ai mesei rotunde - film
11,00 Știri RCS - rel.
11,45 Niciodată nu este prea târziu - film
13,15 Seniora Tentacion - s.
14,00 Știri RCS - rel.
14,35 Dedicații muzicale
14,45 Frumusețe și stil
15,00 Frontiera live - rel.
16,30 O altfel de lume
17,00 Memories of years - doc.
18,00 Dive the world - doc.
18,15 Știri RCS
19,00 Ellite fighting forces - doc.
19,52 Dedicații muzicale
20,00 Show cu ecou
22,00 Știri RCS
22,35 O aventură ocazională - film
24,00 Erotica

DUNA TV

6,30 Matinal; 8,05 Emisiune pentru copii - d.a.; **9,05 Ura, ne mutăm la țară** - s.; 9,30 Limba maghiară; 9,55 Ce-i adevărat e adevărat; 10,10 Aula - jurnal tineri; 10,45 Klub dunatv-hu; 11,20 Colțul rock; **11,55 25 grade longitudine sudică** - s. Franța; 12,50 Știri; 13,05 Muzică populară; 13,15 În mâinile Domnului; 14,00 Semper reformada; 15,25 Începuturile vieții mănăstirești - doc.; 15,50 Secolul mișcării - doc.; 16,15 Mac Arthur - doc. SUA; 17,10 Istoria SUA - Nașterea unei națiuni - doc. Italia, 20/2; 17,15 Terra Australis - doc.; **18,00 Agatha Christie - Miss Marple** - s. polițist, Anglia; 19,00 Știri; **19,05 Hetel Waczak** - s.; 19,35 Desene animate; 20,00 Știri, sport; 20,30 Magazin ecologic; **21,00 Sellök** - comedie, SUA, 1990; **23,00 Moarte pe Nil** - polițist, Anglia, 1978

TV 2

7,00 Rădăcini; 7,30 Matineu, desene animate; 9,45 Desene animate; **11,35 Aventurile lui Herkules jr.** - s.; 12,00 Magazin pentru tineri; 12,50 Lumea sălbatică - doc.; **13,40 Charlie - maimuță în familie** - s.; **14,40 Super-echipa** - s.; **15,40 Indiana Jones jr.** - s. aventuri, SUA; **16,40 Buni prieteni** - s.; **17,10 Providence** - s.; 18,00 Star magazin; **18,30 Poarta stelară** - s. SF; 19,30 Fapte; **20,10 VIP** - s. SUA; 21,00 Sastaps - cabaret; **21,40 Încăpățânatul** - comedie acțiune, Italia, 1987, cu Terence Hill; **23,35 Îngerul răzbunării** - acțiune, SUA, 1988, cu Charles Bronson; **1,13 Vineri 13** - horror, SUA, 1988

PRO 7

7,00 Capul în laț - thriller, SUA; 8,35 Desene animate; **13,30 2 x 2 uneori prea mult** - s.; **13,50 Familia Bundy** - s.; **14,50 Dharma și Greg** - s.; **15,15 Prieteni** - s.; **15,45 Will și Grace** - s.; 16,10 Futurama - d. a.; **16,40 Sabrina** - s.; **17,05 Dawson's Creek** - s.; **18,00 Vrăjitoare fermecătoare** - s. distractiv, SUA; 19,00 Lovestories - talk-show; 20,00 Talk, talk, talk; 20,30 Max TV; 20,55 Jurnal, meteo, sport; **21,15 Uite cine vorbește** - comedie, SUA, 1993, cu John Travolta, Kirstie Allen; **23,20 Beverly Hills Cop 3** - acțiune/comedie, SUA, 1994, cu Eddie Murphy; **1,20 Suspect Device** - thriller, SUA, 1995

TV 5

13,05 Publicitatea la TV; 15,15 Magazin; 16,45 Campioni; 17,00 Jurnal; 17,15 Invitat TV 5; 17,30 Sport Africa; 18,05 Piramide; 18,30 Întrebări pentru un campion; 19,00 Jurnal; 19,15 Rădăcini și aripi; 21,00 Jurnal Belgia; 21,30 Jurnal Franța; 22,05 Uniunea liberă; 23,20 Trimis special

EUROSPORT

9,30 Sport extrem - magazin; 10,00 Snowboard; 10,30 Schi fond - 5 km, fem. Cogne; 11,30 Schi alpin - Val d'Isere, bărbați, în direct; 13,00 Biatlon - 4 x 7,5 km ștafetă masc., în direct; 14,30 Schi fond 10 km, Cogne/F; 15,30 Bob CM - patru, Innsbruck; 16,30 Bob CM, manșa 2, în direct; 17,30 Schi trambulină Villach; 19,00 Schi fond - 10 km masc.; 19,45 Biatlon ștafeta masc. Hochfilzen; 20,30 Echitație - Geneva; 21,30 Schi trambulină CM, Villach; 23,00 Box; 0,30 Știri; 0,45 Sport extrem; 1,15 Curling CE

Casa Națională de Pensii și Alte Drepturi de Asigurări Sociale
Casa Județeană de Pensii Arad
str. Gh. Lazăr nr. 20, tel. 280176

ANUL 2001, LUNA DECEMBRIE, ZIUA 17

În temeiul art. 54, art. 55 și art. 112 din Ordonanța Guvernului nr. 11/1996 privind executarea creanțelor bugetare, aprobată și modificată prin Legea nr. 108/1996, cu modificările și completările ulterioare precum și în temeiul art. 439 (1) Cod procedură civilă cu modificările și completările ulterioare, se face cunoscut prin prezenta că în ziua de 17, luna 12, anul 2001, ora 10,00, în localitatea Lipova, Calea Timișorii nr. 111, se vor vinde prin licitație publică următoarele bunuri mobile aparținând debitorului S. C. Filadelfia Eben Ezer SRI - mașină de boltări (2 buc.) = 15.000.000/buc., aparat sudură = 16.000.000, utilaj confecționat țigle = 4.000.000 (evaluate în lei, prețul necuprinzând TVA): licitația I.

Condiții de participare: taxa de 10% din prețul de începere a licitației pentru bunurile pe care intenționează să le cumpere, cel mai târziu până la începerea vânzării.

Informații suplimentare se pot obține la sediul Casei Județene de Pensii Arad, str. Gh. Lazăr nr. 20, camera 218 sau la telefon: 280176, int. 127; 094/131774, 281345 - int. 123.

(2360345)

TVR 1

7,00 Universul credinței
9,00 Desene animate
9,45 Domnișoara Zorro - s.
10,30 Viața satului
12,00 Tezaur folcloric
13,00 De luni până duminică
13,44 TVR: 45 de ani în 45 de secunde - rel.
13,45 Jurnalul de prânz
14,00 Desene animate
15,10 Donald Bătăușul - doc.
16,00 Bun de tipar
17,15 Aromă de duminică
17,30 Bravo, bravissimo!
19,00 Napoleon (IV) - doc.
19,59 TVR: 45 de ani în 45 de secunde
20,00 Jurnal. Meteo. Sport
20,30 Ghici cine vine la tine?
(●) 21,30 Romy și Michele, două tipe păguboase - comedie, SUA, 1997
23,09 TVR: 45 de ani în 45 de secunde - rel.
23,10 Jurnalul de noapte
23,30 Bravo, bravissimo! - rel.
1,00 Bun de tipar - rel.
2,15 Jurnal. Meteo. Sport - rel.
2,45 Ghici cine vine la tine? - rel.
3,45 Muzica e viața mea! - rel.
4,45 Tezaur folcloric - rel.
5,45 Ora G - rel.

TVR 2

7,00 Atlas - rel.
7,30 Zdreanță veselă - rel.
8,00 Magicianul - rel.
8,30 Tradiții
9,00 Medalion de interpret
9,30 Ferma
10,30 Cronici votive
11,00 Prietenii lui Piticot
11,45 Magicianul - s
12,10 Zdreanță veselă - s.
12,45 Câței meseriași
13,00 Spectacol de gală: Vârsta de Aur
16,00 Paradisul de lângă noi
16,30 Scurte povestiri cinematografice - s.
17,30 Spectacolul lumii
17,30 Handbal feminin: **România - Ungaria**, meci la CM 2001, în direct
19,00 E timpul să mă mărit - s.
(●) 19,30 O dragoste imposibilă - dramă, Franța, 1996
21,10 Mercury - s.
22,00 Știri
22,05 Primul val - s.
(▲) 22,45 Despre viață și sex
(▲) 23,30 Sub pază - acțiune, SUA, 1995
1,00 Handbal feminin - rel.
2,30 E timpul să mă mărit - rel.
2,55 Mercury - s. rel.
(●) 3,40 O dragoste imposibilă - dramă, Franța, 1996

PRO TV

7,00 Desene animate
8,30 Apărătorii planetei - s.
8,50 Desene animate
9,45 Tânărul Hercule - s.
10,15 Hai să fim o familie - s.
11,00 Parte de carte - talk show cu Cristian Tabără
12,00 Profeții despre trecut - doc.
12,55 Știrile Pro TV
(●) 13,00 Stația de autobuz - comedie/dramă, SUA, 1956
14,45 Nebun după tine - s.
(●) 15,15 Bonanno - biografic, dramă, SUA, 1999 - prima parte
17,00 Căsătorie în direct
18,50 Dăruiești și câștigi!
19,00 Știrile PRO TV
• Sport
• Vrernea
• Moș Crăciun există!
(●) 19,40 Palmetto - thriller, mister, SUA, 1998
22,15 Vacanța Mare
23,15 Prietenii tăi - s.
(●) 23,45 Crimele din „Mica Italie" - thriller, SUA, 1973
2,30 Hai să fim o familie - s. rel.
3,00 Căsătorie în direct
5,00 Profeții despre trecut - rel.
6,00 Parte de carte - rel.

ANTENA 1–TV ARAD

6,00 Muzică populară
7,30 Viața spirituală
8,00 Calea Misterelor - rel.
9,00 Divertis - rel.
10,00 7 zile TVA - retrospectiva știrilor locale
10,50 Flipper - s.
11,45 Tick, cavalerul dreptății - s.
12,15 Bette! - s.
12,45 MacGuyver - s.
13,45 Lupul își schimbă părul - comedie, SUA, 1987
15,15 Hudson Hawk - rel.
17,00 Cupa Stalinskaya - Fotbal în sală
18,40 7 zile
19,00 Observator
19,30 Sport
19,40 Academia vedetelor
22,00 Contraatac
20,30 Academia vedetelor
(●) 23,00 Tipu' de la cablu - dramă, SUA, 1996
1,00 Observator - rel.
1,30 Contraatac - rel.
2,30 7 zile
3,00 Borcanul cu miere - comedie, SUA, 1967
(●) 5,00 Tipu' de la cablu - f. rel.

PRIMA

7,00 Program pentru copii
10,00 Tradițiile românilor
10,30 Impact
11,30 Obiectiv - rel.
12,30 Chemarea străbunilor - s.
13,30 Levintza prezintă
14,00 Strada Milion
15,00 Real TV
16,00 Cronica cârcotașilor - rel.
17,00 Copiii spun lucruri trăsnite - rel.
18,00 Focus
19,00 Camera de râs
19,30 Vrei să fii miliardar?
20,30 Cliffhanger - acțiune, SUA, 1993
22,30 Stil
23,30 Strada Milion - rel.
0,30 Levintza prezintă - rel.
1,00 Povestea Alpilor - s.
2,00 Focus - rel.

DISCOVERY

10,00 Concursuri pentru copii
10,55 Echipa științei
11,50 Grădinărit cu Anthony Henn
12,15 Meșterul tâmplar
12,45 Transatlanticele
13,40 Război și civilizație
14,30 Mayday
15,25 Știința imposibilului
16,15 Lupta cu kilogramele
17,10 Insecte canibale
18,05 Bătălia Angliei
19,00 Mașini extreme
20,00 Vânătorul de crocodili
21,00 Cine a fost Moise?
22,00 Valea dinozaurilor
23,00 Când dinozaurii hoinăreau pe Pământ
1,00 Profiler
2,00 Genetica în slujba legii
3,00 Călătorii la capătul lumii

ANIMAL PLANET

8,00 Salvați animalele!
9,00 Animalele lui Aspinall
10,00 Ian Gordon, prietenul rechinilor
11,00 Aventurile lui O'Shea
12,00 Animale de război
12,30 Deci, vrei să lucrezi cu animalele?
13,00 Animale legendare
13,30 Aliații animalelor
14,00 Povestiri despre cai
14,30 Aeroportul animalelor
15,00 Infinitul oceanului
16,00 Povestiri din adâncuri: Lupta
16,30 Magia oceanului
17,00 Spirite înrudite
18,00 Portrete din natură: Porcul spinos
20,00 Portrete din natură: Lupii din America
21,00 Înainte de a fi prea târziu
22,00 Unitatea de Protecție a Speciilor pe Cale de Dispariție
22,30 Detectivi de animale
23,00 În apărarea animalelor
23,30 Dosarele crimei
0,00 Povestiri neobișnuite
1,00 Animal X

ATOMIC TV

7,00 Selector
11,30 Atomic Café - rel.
12,00 Reactor
12,30 Vot - rel.
13,30 Hai-Hui - rel.
14,00 Interactiv
16,00 Selector
18,30 Atomix cu DJ-ii de la Atomic
21,30 Selector
23,30 Insomnia

BUDAPESTA 1

6,45 Lumea satului; 7,00 Matinal; 8,00 Religie; 8,10 Pentru copii: Franklin - d. a.; 8,35 Insula duminicală; 10,05 Piața centrală; 11,00 Drukk - concurs tv pentru tineri; 12,00 Festival muzică religioasă; 13,05 Casă de țară; 13,20 Clinica TV - magazin medical; 13,50 Delta - magazin; 14,20 Clipele norocului; 14,50 Delicatese; 15,25 Asta sunt eu - em. lui Galambos Erzsi; 16,00 Religie; **16,30 Andromeda** - s. SF; 17,15 Sic - magazin de modă; 17,45 Panglica albastră a Europei - Dunărea - doc.; 18,15 Aprinderea luminărilor de Advent; 18,45 Unul pentru celălalt; 18,55 Necunoscuți cunoscuți; 19,30 Știri, sport; 20,00 Săptămâna; **20,50 Cafeneaua** - s. Ungaria; 21,20 Șlagăr TV; 22,20 Poenrol, poenra - cabaret; 23,15 Sindromul croat - doc.; 0,10 Jazz

RTL KLUB

7,30 Conexiuni - doc. SUA; 8,00 Clubul copiilor; **11,25 Al doilea sărut** - s.; **11,50 Jesse** - s.; 12,25 Oameni legendari - doc. SUA, ep. 4; 13,20 Clubul rețetelor; 14,00 Știri; **14,10 Părinții mei sunt vedete** - s.; **14,35 Aventuri pe gheață și pe ape** - aventuri, SUA, 1980; 16,25 Golyoderby; **16,50 Doctorii** - s. SUA; **17,40 Lumea pierdută** - s. av. SUA; **18,35 Melrose Place** - s.; 19,30 Știri; 19,50 Dosar politic și social; **20,50 Hot Shots** - acțiune/comedie, SUA, 1993, cu Charlie Sheen; **22,30 Însemnat pentru moarte** - acțiune, SUA, 1990, cu Steven Seagal; 0,10 Știri; 0,25 Portret Fokus; 0,45 Parlament; 1,15 Oameni legendari - doc.

PYROSTOP
ARAD, Str. Banu Măräcine nr. 1
Tel/Fax:233281; 094-525048
Vă oferă:
■ Sisteme de alarmă antiefracție și antiincendii
■ Sisteme de televiziune circuit închis
■ Sisteme de control acces
■ Sisteme de interfonie pentru locuințe și birouri
■ Geamuri TERMOPAN
■ Mobilier din sticlă colorată
■ Sticlă ornamentală realizată la comandă
Monitorizarea sistemelor de alarmă prin dispeceratele ARCONS SECURITY și POMPIERII MILITARI

Vând CABANĂ DUPLEX
(2apartamente)- eventual și separat
în Arieșeni vis-á-vis de Cabana Montana.
Fiecare apartament este compus din Living mare cu șemineu, 3 dormitoare(la etaj), terasă, baie modernă, bucătărie-bar, mobilier inclus, încălzire centrală proprie, teren 500mp/fiecare.
Preț informativ: 25.000$/apartament.
Informații la telefoanele:
059-427967; 059-143790

OTV

6,30 S-a întâmplat aseară
7,00 Adio, perne!
9,00 Info TV
9,05 Actori de milioane
9,35 Teleziarul lui Cristoiu - rel.
11,00 Info TV
11,05 Dan Diaconescu Direct - rel.
12,35 24 de ore
15,00 Info TV
17,05 24 de ore
18,20 Condurățeanu întreabă. Talk-show
19,00 Info TV
19,05 Condurățeanu întreabă. Talk-show
19,20 Tărăboiul zilei
19,30 Teleziarul lui Cristoiu
21,05 Dan Diaconescu Direct
22,30 Info TV

TELE 7 ABC

8,00 Muzică
9,59 Telecaricatura zilei
10,00 Tentații - rel.
10,30 Reporter Tele 7 - rel.
11,30 Muzică
12,00 Fotbal la Tele 7 - rel.
12,30 Buletin de știri
12,40 Fotbal la Tele 7 - rel.
13,40 Muzică
14,00 Club ABC - rel.
15,00 Documentar
16,00 Muzică
18,00 Documentar
18,30 As show
19,29 Telecaricatura zilei
19,30 Reporter Tele 7
20,40 Video-Civica
21,00 Telejurnal
22,00 Manager XXI
23,00 Muzică
7,00 Telejurnal - rel.

TV ACASĂ

7,00 Știrile de Acasă - rel.
7,30 Doctorul casei - rel.
8,00 Amor latino - rel.
9,00 Rază de lumină - rel.
9,30 Prima dragoste - rel.
10,05 Acasă la bunica - rel.
10,15 Betty cea urâtă - rel.
(●) 11,15 De 3 x femeie - rel.
12,15 Dădaca - rel.
12,40 Terra nostra - rel.
13,40 Iubire fără limite - s.
15,30 Războiul pasiunilor - s.
16,30 Dragoste nebună - s.
17,20 Acasă la bunica
17,30 Amor latino - s.
18,20 Căsuța poveștilor
18,30 Știrile de Acasă
19,00 Rază de lumină - s.
19,30 Prima dragoste - s.
20,00 Betty cea urâtă - s.
(●) 21,00 De 3 x femeie
22,00 Terra nostra - s.
23,00 Dădaca - s.
23,30 Știrile de Acasă - rel.
0,00 90-60-90 Fotomodele - s.
0,50 Sânge din sângele meu - s.
(●) 1,30 De 3 x femeie - rel.
2,30 Muzica de Acasă
3,45 Acasă la români - rel.
5,45 Doctorul casei - rel.

HBO HBO

8,00 Turnul de control - dramă, SUA, 1999
10,05 Armata celor 12 maimuțe - SF, SUA, 1995
12,20 Dosarele Y - s.
12,50 Go - acț., SUA, 1999
14,35 Lucruri pământești - dramă, SUA, 1998
16,20 Jaf în timpul potopului - acțiune, SUA, 1998
18,00 Povestea lui Alvin Straught - dramă, SUA, 1999
20,00 Pașaport spre închisoare - dramă, SUA, 1999
21,35 Cinema cinema cinema
22,00 Camarazi de război - s.
23,05 Mesaj de departe - dragoste, SUA, 1999
1,15 Lilieci - horror, SUA, 1999

TV RCS

8,30 Cafeaua de dimineață
9,30 Des. animate
10,00 Mistere și farmece - doc.
10,30 Maniac Mansion - comedie
11,00 Știrile RCS - rel.
11,45 Apărătorii - film
13,15 Seniora Tentacion - s.
14,00 Știrile RCS - rel.
14,35 Max Glick - s. copii
15,00 Seniora Tentacion - s.
15,45 Nouă ninja și jumătate - film
17,15 Documentar
17,45 Convietuiri
18,15 Știrile RCS
19,00 Documentar
19,52 Dedicații muzicale
20,00 Atitudini- em. inf.
22,00 Știri RCS
22,35 Atracție fatală - film
(■) 24,00,00 Erotica

DUNA TV

6,30 Matinal; 9,40 Deasupra hotarelor; 10,05 Stânci sălbatice; **10,40 Nimic nou pe frontul de vest** - f. Anglia-Germ.; 12,50 Știri; 13,05 Virtus-mag. sportiv; 13,35 Pietrele povestesc; 13,45 Vânătoarea de comori a științei - doc.; 14,15 Secretele mării- doc. 14,25 Rock; **15,00 Mașina de visat** - s.; 15,50 Salvatorii de animale; 16,00 Ura. Am găsit!; 16,30 Cercul elevilor; 17,00 Clipuri; **17,15 Legenda călărețului fantomă** - s.; **17,40 Secretele Cosmosului** - s.; 18,00 Calendar; 19,00 Știri; 19,10 Fortăreața din Komarom - doc.; 19,20 Basme; 20,00 Știri, sport; **20,30 Am fost acolo** - 5/2; **21,00 Meteo** - f. Ungaria; 23,00 Mag. cinematografic; **23,30 Amadeus** - teatru tv.

TV 2

7,00 Matinal; **10,00 Visători îndrăgostiți** - s. muzic. ep. 1; **10,44 Rosalinda** - s.; 11,10 Internet; 11,55 Ofertă directă; 12,50 Noi maghiarii; **12,55 Dădaca** - s.; **13,20 Vis în condiții luxoase** - romantic, SUA, cu Audrey Hepburn; **15,35 Călăreții vântului** - s.; **16,55 Inimi rănite** - s.; 20,25 Fără milă - conc. tv; **21,30 Walker** - s.; **22,30 Urmărire fatală** - acț., SUA, cu Adrian Pasdar; 0,10 Bună seara Ungaria!; **1,00 Dacă** - dramă, Anglia cu Malcolm Mac Dowell

PRO 7

7,45 Taff; **8,40 Cine-i șeful?** - s.; **9,10 Bundy** - s.; **9,40 Afaceri de familie** - s.; **10,15 Lupii albi** - av., SUA; **12,05 Fam. Bundy** - s.; **12,35 Bill Cosby** - s.; **13,05 Maggie** - s.; **13,35 Roseanne** - s.; 14,00 Sam; 15,00 Talkshow-uri; 18,00 Taff; **19,00 Friends** - s.; **19,30 Sabrina** - s.; **20,00 Simpsonii** - s.; 20,30 Galileo magazin; 20,55 Știri; **21,15 Spitalul de urgență** - s.; **22,15 Totul despre sex** - s.; 23,20 TV Total; 0,25 Bizz; **0,55 Outer Limits** - s.

TV 5

13,05 Cifre și litere; 14,05 Dincolo de vis; **15,15 Juratul** - f.; 17,00 Jurnal; 17,30 Foot 3; 18,05 Piramide; 18,30 Întrebări pentru un campion; 19,00 Jurnal; **19,15 Juratul** - f.; 21,00 Jurnal Elveția; 21,30 Jurnal France 2; 22,05 Timpul prezent; **23,15 Nestor Burma**; 0,00 Jurnal; 1,30 Soir 3

EUROSPORT

9,30 Schi - alpin Sestrieres; 10,30 Schi - slalom fem. Levi/Fin.; 11,30 Schi trambulină CM Villach; 13,00 Eurogol magazin; 14,30 Eurosport Special - Watts; 15,00 Schi alpin - slalom masc. Madonna din Campiglio; 16,00 Curling CE în direct; 19,00 Sport extrem; 19,30 Schi trambulină CM Villach; 20,30 Fotbal - analiza grupei A, CM; 21,00 Fotbal - analiza gr.B; 21,30 Box în direct; 0,00 News Report; 0,15 Fotbal mag.; 0,45 Fotbal - analiza gr. B; 1,15 Curling CE Vierumäki/Fin.

Casa Națională de Pensii și Alte Drepturi de Asigurări Sociale
Casa Județeană de Pensii Arad
Str. Gh. Lazăr nr. 20, tel. 280176

ANUL 2001, LUNA DECEMBRIE, ZIUA 20

În temeiul art. 54, art. 55 și art. 112 din Ordonanța Guvernului nr. 11/1996, privind executarea creanțelor bugetare, aprobată și modificată prin Legea nr. 198/1996, cu modificările și completările ulterioare, precum și în temeiul art. 439(1) Cod procedură civilă cu modificările și completările ulterioare, se face cunoscut prin prezenta că în ziua de 19, luna 12, anul 2001, ora 10,00, în localitatea Arad, str. Bucegi nr. 5bis, se vor vinde prin licitație publică următoarele bunuri mobile aparținând debitorului **S. C. Energomontaj SRL:** post Trafo 471.194.802; inst. sud. Electrozi 25.320.000; betonieră 1.044.300; scară aluminiu 1.981.356; scară aluminiu 2.796.610; scară aluminiu 3.644.068; betonieră 5.000.000; bormașină Hilti 3.696.000; rotopercutor 1.949.152; rotopercutor Kress 5.378.151; debitor metal 6.428.571; ciocan pneumatic 20.677.154; pickamer 38.672.258; pistol înșurubat 6.224.320; imprimantă Epson 8.378.000; autoturism Dacia Nova 37.900.522; semiremorcă 111.861.412; autotractor 190.000.000; autotractor 288.193.646; autoutilitară IFA 17.280.000; dulap birou 2.984.100 precum și alte bunuri mobile (evaluate în lei, prețul necuprinzând TVA), licitația I.

Condiții de participare: taxa de 10% din prețul de începere a licitației pentru bunurile pe care intenționează să le cumpere, cel mai târziu până la începerea vânzării.

Informații suplimentare se pot obține la sediul Casei Județene de Pensii Arad, str. Gh. Lazăr nr. 20, camera 218 sau la telefon: 280176 - int. 127; 094/131774; 281345 - int. 123.

TVR 1

7.00 Jurnalul de dimineață
7.29 TVR: 45 de ani în 45 de secunde - rel.
7.30 Strict necesar. Magazin
(●) 8.20 Justițiarii - s. rel.
9.10 Iartă-mă! - rel.
10.10 Niciodată nu e prea târziu - s. rel.
11.00 TVR Timișoara
13.00 Ghici cine vine la tine? - rel.
13.59 TVR: 45 de ani în 45 de secunde - rel.
14.00 Jurnalul de prânz
14.30 Puncte cardinale
15.00 Față-n față - rel.
16.00 Kronika
17.00 Feminin
17.45 Visând la Hollywood - s.
18.20 Corect
(●) 18.25 Justițiarii - s.
19.15 Avanpremieră Știri. Sport
19.35 Becker - s.
19.59 TVR: 45 de ani în 45 de secunde
20.00 Jurnal. Meteo. Sport
(●) 20.30 **Un astronăuc pe Marte** - comed., SUA, 1997
22.15 Amprente
22.30 Frontal
23.29 TVR: 45 de ani în 45 de secunde - rel.
23.30 Jurnalul de noapte
0.00 Lumea dansului
1.00 Feminin - rel.
1.45 Jurnal. Meteo. Sport - rel.
2.15 Puncte cardinale - rel.
2.45 Istorie polemică - rel.
(▲) 3.15 **La porțile infernului** - act., SUA, 1998

TVR 2

7.00 **Femeia misterioasă** - rel.
8.00 Veni, video, vici!
8.15 Desene animate
9.30 Tribul - s.
10.00 Câței meseriași - rel.
10.25 On line - rel.
11.00 Știri
11.05 Da.nu@tvr.ro - rel.
12.05 Afaceri la cheie - rel.
12.35 Tată, am încurcat-o! - s.
13.00 Femeia misterioasă - s.
13.45 Desene animate
15.00 Știri
15.05 Toți, împreună
16.05 Tribuna partidelor parlamentare
16.35 Puls 2001
17.05 Spectacolul lumii - rel.
17.35 E dreptul tău!
18.05 Tribul - rel.
18.30 Știri
18.35 Cinematograful, o istorie vie
19.30 Drumul spre Avonlea - s.
20.15 Tată, am încurcat-o! - s.rel.
21.10 Insula visurilor împlinite - s.
22.00 Telejurnal
22.30 Pentru patrie - istoric, România, 1977, ultima parte
0.00 D'ale lu' Mitică - rel.
1.00 Cinematograful... - rel.
1.50 E dreptul tău - rel.
2.20 Documentar-rel.
2.45 Drumul spre Avonlea - rel.

PRO TV

7.00 Bună dimineața!
8.00 Știrile ProTv
9.00 Tânăr și neliniștit - rel
9.55 .Ro - rel.
10.00 Melrose Place - s.
10.45 Oxigen - rel.
11.15 Promotor - rel.
11.45 Dharma și Greg - s.
12.15 Dosarele X - s.
13.00 Detectiv în Vancouver - s.
(●) **14.00 Banii altor oameni** - f., rel.
16.00 Tânăr și neliniștit - s.
17.00 Știrile Pro TV
17.35 Căsătorie în direct
17.50 Teo
18.45 Dăruiești și câștigi!
19.00 Știrile Pro TV
20.00 Urmărire generală
20.30 Răzbunare fără limite - s.
22.00 Știrile Pro Tv
22.40 Căsătorie în direct
22.50 .Ro
23.00 Gândește liber - emisiune de business
(■) 1.00 Căsătorie în direct
(●) **1.15 Marile speranțe** - dramă romantică, SUA, 1999, partea a doua
3.15 Melrose Place - rel.
4.00 Dosarele X - rel.
5.00 Detectiv în Vancouver - rel.
6.00 Teo - rel.

ANTENA 1 - TV ARAD

7.00 Observator
7.50 Sport
8.00 Cafeaua cu sare - talk-show
9.00 Știri TVA - rel.
9.30 Magazin sportiv - rel.
10.00 Îmbrățișări pătimașe - s.
12.00 Noaptea târziu cu Mircea Badea - rel.
13.00 Știrile amiezii
13.15 Pretender - s.
14.00 Locuri în inimă - f., rel.
16.00 Divertisment
16.10 Club T
16.30 Publicitate, Promo
16.45 Știri TVA
17.15 Milagros - s.
19.00 Observator
19.50 Sport
(●) 20.00 Brigada mobilă
(●) **20.20 Uite cine vorbește** - comedie, SUA, 1989
21.57 Publicitate TVA
22.00 Observator
22.15 Ediția de noapte TVA
22.30 Sport
22.35 Marius Tucă Show
23.35 Noaptea târziu cu Mircea Badea
0.35 Suflet de rebelă - s.
2.00 Casa de pe plajă - s.
3.30 Observator - rel.
4.30 Marius Tucă Show - rel.
5.30 Milagros - rel.

PRIMA

7.00 Salvați de clopoțel - rel.
8.00 Prima Mix!
12.45 Video civica
13.00 Levintza prezintă - rel.
13.30 Camera de râs - rel.
14.00 Strada Milion
15.00 Vânătoarea comorilor - s.
16.00 Salvați de clopoțel - s.
17.00 Impact
17.30 Real TV
18.00 Focus
19.00 Camera de râs
19.30 Strada Milion
20.00 Copiii spun lucruri trăsnite
21.00 Camera de râs
22.00 Obiectiv
23.00 Focus Plus
23.30 Vânătoarea comorilor - s. rel.
0.25 Clip Art - rel.
0.30 Camera de râs - rel.
1.00 Strada Milion - rel.
1.30 Focus Plus - rel.

DISCOVERY

10.00 Coșmarul marinarilor
10.25 Capricille vremii
10.55 Teren extrem
11.20 Detonatorii .
11.50 Secolul oamenilor
12.45 Babuini
13.40 Istoria scrisului
14.30 Planeta singuratică
15.25 Barry Gray
16.15 Escroci sentimentali
17.10 Meșterul tâmplar
17.35 Aventuri culinare
18.05 Aventuri la pescuit cu Rex Hunt
18.30 Momente cruciale ale istoriei
19.00 Cămările negre
20.00 Africa neîmblânzită
21.00 Rechinii din Port Jackson
21.30 Capriciile vremii
22.00 Jurnal de cazinou
23.00 Concorde de întoarce
0.00 Spectacole aeriene
1.00 Războiul lui Stalin cu Germania

ANIMAL PLANET

8.00 Salvați animalele!
8.30 S.O.S. animalele!
9.00 Spitalul veterinar
9.30 La zoo
10.00 Îngrijitor la zoo
10.30 Parcul maimuțelor
11.00 Școala câinelui ascultător
12.00 Urgențe veterinare
12.30 Medicul veterinar
13.00 Noile călătorii ale lui Jeff Corwin
14.00 Sanctuarele naturii
15.00 Școala câinelui ascultător
16.00 Salvați animalele!
16.30 S.O.S. animalele!
17.00 Spitalul veterinar
17.30 La zoo
18.00 Îngrijitor la zoo
18.30 Parcul maimuțelor
19.00 Noile călătorii ale lui Jeff Corwin
20.00 Urgențe veterinare
20.30 Medicul veterinar
21.00 Spectacolul animalelor
22.00 Animale în război
22.30 Deci, vrei să lucrezi cu animale?
23.00 Animale legendare
23.30 Alați animalelor
0.00 Povești despre cai
0.30 Aeroportul animalelor
1.00 Urgențe veterinare

ATOMIC TV

7.00 Selector
10.25 Reactor - rel.
10.30 File de poveste - rel.
11.00 Atomix - rel.
14.00 Interactiv
15.30 Proaspete și fierbinți
15.55 Reactor
16.00 Arîa 52 - rel.
19.00 Atomix
21.55 Reactor - rel.
22.00 Selector
23.00 Rockada
0.00 Insomnia

BUDAPESTA 1

7.00 Matinal - desene animate; **9.30 Topmodel** - s.; 10.05 Matinal; **12.05 O familie** - s.; 13.00 Știri; 14.00 Magazin minorități; **15.05 Trebuie să iubești** - s; 16.00 Ghidul timpului liber; 16.30 Strada școlii; 17.30 Emisiune pentru copii; 18.00 Concurs tv; 18.30 Cronica catolică; 19.00 Știri; 19.15 Poveste de seară; **19.35 Chicago Hope Hospital** - s.; 20.30 Știri, sport; 21.05 Orășelul -s.; 22.05 Zâmbiți; 23.05 Știri; 23.10 Actual; 23.30 Tema zilei; 23.50 Salon maghiar; **0.20 Cameră de închiriat** - f. Anglia cu Leslie Caron, Tom Bell

RTL KLUB

7.30 Calendar - religie; 10.00 Clubul rețetelor; **10.25 Iubire interzisă** - s.; 10.50 Teleparti - conc. tv.; 11.40 Top Shop; 12.35 La prânz - mag. 13.30 Cavalcadă; 14.00 Știri; 14.10 Teleparti-conc. TV; **15.00 Helene și băieții** - s.; **15.25 Jack și Jill** - s.; **16.15 Milagros** - s.; 16.45 Clubul rețetelor; **17.00 Faimoși și bogați** - s.; **17.30 Maria Mercedes** - s.; **18.20 Monika** - s.; 19.10 Întâlniri; 19.30 Știri; 19.55 Fii și tu milionar - conc. TV; 20.25 Focus; **20.55 Între prieteni** - s.; **21.25 Spitalul de urgență** - s. SUA; **22.30 Marabunta - Furnici ucigașe** - f. av., SUA, cu Julia Campbell; 0.10 Știri; **0.30 Evadare din Sobibo** - f. acț., SUA, cu Rutger Haner

oto studio
enigma
Pentru o procesare completa
de minim 24 pozitii reusite
primiti pe loc
1 film si 1 album GRATUIT
PRIMA INTR-O SERIE DE MARI SURPRIZE:
De acum, filmul KODAK ProFoto
cumparat la noi
are DEVELOPAREA GRATUITA
B-dul Revolutiei, nr. 80 tel./fax 251459
Calea Aurel Vlaicu, Bl. I-3 tel. 272655
str. Corneliu Copcau, nr. 6 tel. 231621
www. fotoenigma.go.ro (C.A.)

S. C. Optiplast S. A. Arad

J02/2289/1992 CFR 3368920, cu sediul în Arad, Calea Bodrogului 2-4, convoacă Adunarea Generală extraordinară a acționarilor societății la sediul acesteia, în data de 28.12.2001, orele 10, cu următoarea ordine de zi:

1. Modificarea actului constitutiv privind forma juridică a societății prin trecerea de la societate deschisă la societate închisă, conform instrucțiunilor CNVM nr. 2/2001
2. Analiza situației societății în conformitate cu art. 153.222 și 223 din Legea nr. 31/1990 modificată și adoptarea de hotărâri corespunzătoare
3. Diverse

Consultarea documentelor și informații suplimentare se pot obține de la sediul societății și la telefon 057/208109.

În cazul în care nu va fi realizat cvorumul necesar conform legii, Adunarea Generală extraordinară a acționarilor se convoacă pentru data de 29.12.2001, la aceeași oră și în același loc.

(2360347)

OTV

6,30 24 de ore
8,00 S-a întâmplat aseară
9,00 Info TV
9,05 Oglinzi și labirinturi
10,05 Piersicile lui Florin - rel.
11,00 Info TV
11,05 Dan Diaconescu direct - rel.
11,35 Automondial TV
12,05 24 de ore
13,05 Lumea de azi
14,00 Info TV
15,05 Dialoguri
16,05 Turist club
17,00 Info TV
18,05 Actori de milioane
18,20 Condurățeanu întreabă
19,20 Tărăboiul zilei
21,00 Info TV
22,05 Meciurile lui Dragomir
0,05 Automondial TV - rel.

TELE 7 ABC

8,00 Muzică
9,00 Cântecul și casa lui - rel.
10,00 Tentații - rel.
12,00 În justiție - rel.
13,30 Cătălin duminical - rel.
15,30 Muzică -
16,55 Telecaricatura zilei
17,00 Forța destinului
18,00 Cutia muzicală
19,00 Documentar
20,00 As Show
21,00 Telejurnal
21,59 Telecaricatura zilei
22,00 Loto - Pariul Trio
22,30 Cătălin duminical - rel.
0,30 Cutia muzicală - rel.
1,20 Muzică
5,00 Forța destinului - rel.
6,00 Muzică
7,00 Telejurnal

TV ACASĂ

7,00 Povești adevărate - rel.
7,30 Căsuța poveștilor - rel.
8,00 Amor latino - rel.
9,00 Luisa Fernanda - s.
11,20 Acasă la... cu Ruxandra Săraru - rel.
12,50 Intrusa - s. rel.
13,25 Seducție - s. rel.
14,15 Lumi diferite - s.
15,00 Căsuța poveștilor
15,30 La casa de vis
16,00 Ia-mă acasă!
16,30 Dragoste și putere - s.
17,30 Amor latino - s.
18,20 Căsuța poveștilor
18,30 Povești adevărate
19,00 Intrusa - s.
20,30 Seducție - s.
21,30 Miresele din Copacabana - s.
22,30 O mamă și jumătate - s.
23,00 Dădaca - s.
23,30 Povești adevărate - rel.
0,00 90-60-90 Fotomodele - s.
0,50 Sânge din sângele meu - s.
(●) 1,30 Marea demascare - rel.
3,00 Muzica de Acasă, muzica nopții
3,45 Acasă la români - rel.
5,45 Doctorul casei - rel.

HBO

6,00 Să înceapă jocul! - dramă, SUA, 1998
8,15 Nu privi în urmă - dramă, SUA, 1998
9,50 Pleasantville - comedie, SUA, 1998
11,55 Scrisoare de dragoste - dragoste, SUA, 1999
13,30 Noile aventuri ale lui Babe în oraș - comedie, SUA, 1998
15,10 Bossa Nova - comedie, Brazilia, 2000
16,45 Amintiri dureroase - dramă, SUA, 1999
18,20 Vânătoarea de șoareci - comedie, SUA, 1997
20,00 Tinerețe furată - dramă, SUA, 1999
22,05 Șacalul - thriller, SUA, 1997
0,10 Furia: Carrie 2 - horror, SUA, 1999

TV RCS

8,30 Desene animate
9,00 Max Glick - s. copii
9,30 Program religios
10,00 Maniac Mansion - s.
10,30 Documentar
10,50 Dedicații muzicale
11,00 Știrile RCS - rel.
11,45 Show cu ecou - rel.
13,45 La datorie - film
15,15 Îngrijiți trandafirii - film
16,40 Farmacia de serviciu - s.
17,15 Retrospectiva 7x7 -știri
19,00 Cultural
20,00 Generația mea
21,00 Abelard și Heloise - film
23,00 Hit Squad - comedie
23,30 Avansuri ostile - film
(■) 1,00 Erotica

DUNA TV

7,00 Calendarium; 8,05 Emisiune pentru copii; 8,40 Locuitorii pădurii de afine - d. a.; **9,05 Odiseea adolescenților** - s.; 9,35 Lecția maghiară; 9,45 Ora de istorie; 10,25 Baston de drumeț; **11,00 Încurcă lume** - s.; **11,55 25 grade latitudine** - s.; 12,50 Știri; 13,05 Cuvânt - muzică; 13,30 Amintiri; **14,15 Tempoul 120** - comedie, Ungaria, 1937; 15,05 Pe urmele copiilor dispăruți; 15,25 Album Vivaldi; 16,15 Renașterea - doc. Anglia; 17,15 Talkshow; 17,50 Parcuri naționale italiene; **18,00 Ați sunat milord?** - s. distractiv, Anglia, 26/10; 19,00 Știrile săptămânii; 20,00 Desene animate; 20,30 Talent; **21,00 Senzații mincinoase** - comedie, SUA, 1988, cu Burt Reynolds, Kathleen Turner; 22,40 Dunasport; **22,55 Elektra** - f. Grecia, 1962, cu Irene Papas; 0,35 Beethoven - Appassionata

TV2 TV 2

7,00 Gânduri matinale; 7,30 Grădina zoologică în rucsack; 8,00 Matineu TV; 9,45 Desene animate; 11,40 Sport TV2 - polo pe apă; 13,00 Călătorie în țara gastronomiei; **13,20 Până-n gât în belea** - s. SUA; **13,50 Cazurile detectivului Cosby** - s.; **14,50 Misiune imposibilă** - s.; **15,50 Xena** - s.; **16,40 Jets** - s.; **17,40 Pacific Blue** - s.; **18,30 J.A.G.** - s.; 19,30 Jurnal; 21,00 Irigy Honaljmirigy Show; **22,00 Vânător urban** - acțiune, SUA, 1992, cu Jackie Chan; **0,00 Linda** - polițist, SUA, 1993, cu Virginia Madsen; 1,40 Ungaria, mâine; **2,10 Un nabab maghiar** - f. Ungaria, 1966

PRO 7

7,50 Raymond - s.; **8,10 2x2 uneori prea mult** - s. distractiv; 8,30 Desene animate; 11,45 Futurama; **12,10 Aventurile lui Sindbad** - s. SUA; 13,00 Cinemax; 13,50 Asteroizii - doc. SUA, 1997; **14,45 Holy Days** - comedie, SUA, 1994; **16,20 Lumea pierdută a lui Arthur.Conan Doyle** - s. acțiune, Canada, 2000; **17,10 Amazonas - Prizonierii junglei** - s. aventuri, SUA, 1999; **18,10 Lupii albi** - aventuri, SUA, 1993, cu Matt McCoy; 20,00 Lumea minunată - magazin; 20,55 Știri, sport, meteo; **21,15 Robin Hood - Prințul haiducilor** - aventuri, SUA, 1991, cu Kevin Costner; 0,05 Focus TV; **1,05 Feeling Minnesota** - comedie, SUA, 1996, cu Keanu Reeves

TV 5

13,30 Jurnal; 14,05 Documentar; 15,00 Jurnal; 15,15 Thalassa; 17,00 Jurnal; 17,30 Telecinema; 18,05 Chioșc; 19,00 Jurnal; 19,15 Duminici de sărbătoare; 21,00 Jurnal Belgia; 21,30 Jurnal Franța; 22,05 France Foot; 23,00 Jurnal; **23,15 Marion** - f.; 1,00 Jurnal TSR; 1,30 Soir 3 Weekend

EUROSPORT

9,30 Aventura; 10,30 Schi alpin - fem. Sestriere/F, în direct; 11,15 Schi alpin - slalom masc., în direct; 12,00 Schi - combinata nordică - Strbske Pleso, în direct; 13,00 Schi alpin, în direct; 14,00 Schi alpin - slalom uriaș; 15,00 Biatlon - 10 km, în direct; 15,45 Bob CM Innsbruck, în direct; 16,30 Bob - Innsbruck, patru, în direct; 17,30 Schi trambulină; 19,00 Biatlon 12,5 km Hochfilzen; 19,45 Schi - combinata nordică; 20,45 Biatlon; 21,30 Schi trambulină - Villach/A; 22,45 Știri; 23,00 Motosport - Cursa campionilor, Spania; 0,00 Știri; 0,15 Eurosport Special; 0,45 Curling CE - Finlanda

Casa Națională de Pensii și Alte Dreptri de Asigurări Sociale
Casa Județeană de Pensii Arad
str. Gh. Lazăr nr. 20, tel. 280176

ANUL 2001 LUNA DECEMBRIE ZIUA 20

În temeiul art. 54, art. 55 și art. 112 din Ordonanța Guvernului nr. 11/1996 privind executarea creanțelor bugetare aprobată și modificată prin Legea nr. 108/1996, cu modificările și completările ulterioare, precum și în temeiul art. 439(1) cod procedură civilă cu modificările și completările ulterioare, se face cunoscut prin prezenta că în ziua de 20, luna 12, anul 2001, ora 10,00, în localitatea Semlac nr. 487, se vor vinde prin licitație publică următoarele bunuri mobile aparținând debitorului S. Agr. 1 Decembrie Semlac - autocamion Diesel = 60.000.000, autoturism ARO 244 = 25.000.000, autotractor U650 = 50.000.000, remorci 2RBB 5 to = 20.000.000 precum și alte utilaje agricole (evaluate în lei, prețul necuprinzând TVA): licitația I-a.

Condițiile de participare: taxa de 10% din prețul de începere a licitației pentru bunurile pe care intenționează să le cumpere, cel mai târziu până la începerea vânzării.

Informații suplimentare se pot obține la sediul Casei Județene de Pensii Arad, str. Gh. Lazăr nr. 20, camera 218 sau la telefon 280176 int. 127; 094/131774; 281345, int. 123.

(2360346)

TVR 1

7,00 Jurnalul de dimineață
7,39 TVR: 45 de ani în 45 de secunde - rel.
7,30 Strict necesar. Magazin
8,30 Bravo, bravissimo! - rel.
10,00 Surprize, surprize - rel.
12,30 Știrile de sâmbăta asta - rel.
13,00 Tezaur folcloric - rel.
13,59 TVR: 45 de ani în 45 de secunde - rel.
14,00 Jurnalul de prânz
14,30 Istorie polemică
15,00 Pro Patria
16,00 Kronika
17,30 Interes general: Eu, cetățeanul
(●) **18,30 Justițiarii** - s.
19,15 Avanpremieră Știri
19,35 Becker - s.
19,59 TVR: 45 de ani în 45 de secunde
20,00 Jurnal. Meteo. Sport
20,30 Iartă-mă!
21,30 Niciodată nu e prea târziu - s.
22,30 Față în față
23,29 TVR: 45 de ani în 45 de secunde - rel.
23,30 Jurnalul de noapte
0,00 Festivalul Internațional de Canto- Hariclea Darclée (I)
1,30 Marele jazz
2,00 Jurnal - rel.
2,30 Interes general - rel.
3,30 Iartă-mă! - rel.

TVR 2

7,00 Ferma - rel.
8,00 Clepsidra cu imagini
8,30 Cafeaua de dimineață
9,30 Tribul - s.
10,00 Magicianul - s. rel.
10,30 Zdreanța veselă - s. rel.
11,00 Știri
11,05 D'ale lui Mitică - rel.
12,05 Țara de piatră - rel.
12,35 Tată, am încurcat-o! - s.
13,00 Femeia misterioasă - s.
13,45 Desene animate
15,00 Știri
15,10 Toți, împreună
16,10 Oprirea obligatorie
16,30 Da.nu.@tvr.ro
17,30 Răscruci
18,00 Tribul - s.rel.
18,30 Știri
18,35 Palete
19,05 Pictura olandeză
19,25 Aleea cu ghimpi - rel.
19,45 Drumul spre Avonlea - s.
20,35 Tată, am încurcat-o! - rel.
21,00 Puls 2001
21,30 Reforma la bani mărunți
22,00 Telejurnal
22,30 Teatrul TV prezintă: **Prețioasele ridicole** de **J.B.P. Moliere**
23,30 Parohia din Dibley - s.
0,00 Palete - s.
0,30 Pictura olandeză în secolul de aur- rel.
(▲) 0,50 Despre viață și sex - rel.

PRO TV

7,00 Bună dimineața!
8,00 Știrile Pro TV
9,00 Tânăr și neliniștit - rel.
9,45 Melrose Place - s.
10,30 Magazin Liga Campionilor - rel.
11,30 Dharma și Greg - s.
12,00 Dosarele X - s.
13,00 Detectiv în Vancouver - s.
14,00 Palmetto - s.
16,00 Tânăr și neliniștit - s.
17,00 Știrile Pro TV
17,35 Căsătorie în direct
17,50 Teo
19,00 Știrile Pro TV
(●) **20,00 Banii altor oameni** - comed., SUA, 1991
22,00 Știrile Pro TV
22,30 Sub semnul întrebării - talk-show
(■) 1,00 Căsătorie în direct
1,15 Marcă înregistrată - rel.
(●) **1,45 Marile speranțe** - dramă romantică, SUA, 1999 - prima parte
3,45 Melrose Place - s. rel.
4,30 Dosarele X - s.
5,15 Detectiv în Vancouver - s.rel.
6,00 Teo - rel.

ANTENA 1-TV ARAD

7,00 Observator
7,50 Sport
8,00 Cafeaua cu sare - talk-show
9,00 7 zile TVA - rel.
10,00 Îmbrățișări pătimașe - s.
12,00 MacGuyver - s.
13,00 Știrile amiezii
13,15 Academia vedetelor - rel.
16,00 Divertisment
16,10 Magazin sportiv
16,30 Publicitate, promo
16,45 Știri TVA
17,15 Milagros - s.
19,00 Observator
19,45 Sport
20,00 Locuri în inimă- dramă, SUA, 1984
21,57 Publicitate, Promo
22,00 Observator
22,15 Ediția de noapte TVA
22,30 Sport
22,35 Marius Tucă Show
23,35 Noaptea târziu cu Mircea Badea
0,35 Suflet de rebelă - s.
2,00 Casa de pe plajă - s.
3,30 Observator - rel.
4,30 Marius Tucă Show - rel.
5,30 Milagros - rel.

PRIMA

7,00 Salvați de clopoțel - rel.
8,00 Prima Mix!
12,55 Clip Art
13,00 Motor - rel.
13,30 Exploziv - rel.
14,00 Stil - rel.
15,00 Vânătoarea comorilor - s.
16,00 Salvați de clopoțel - s.
17,00 Impact
17,30 Real TV
18,00 Focus
19,00 Camera de râs
19,30 Strada milion
20,00 Vrei să fii miliardar?
21,00 Lorzii crimei - acțiune, SUA, 1990
23,00 Focus Plus
23,30 Vânătoarea comorilor - rel.
0,25 Clip Art - rel.
0,30 Camera de râs - rel.
1,00 Strada Million - rel.
1,30 Focus Plus - rel.

DISCOVERY

10,00 Planeta dezlănțuită
10,55 Tornadele
11,50 Călătorii la capătul lumii
12,45 Vânătorul de crocodili
13,40 Valea dinozaurilor
14,30 Când dinozaurii hoinăreau pe Pământ
16,15 Insecte canibale
17,10 O țară pentru doi:Spania
17,35 Kingsbury Square
18,05 Aventuri la pescuit cu Rex Hunt
18,30 Momente cruciale ale istoriei
19,00 Istoria scrisului
20,00 Babuini
21,00 Coșmarul marinarilor
21,30 Capriciile vremii
22,00 Planeta singuratică
23,00 Barry Gray
0,00 Escroci sentimentali
1,00 Teren extrem
1,30 Detonatorii
2,00 Echipa timpului
3,00 Aripi

ANIMAL PLANET

8,00 Salvați animalele!
8,30 S.O.S. animalele!
9,00 Spitalul veterinar
9,30 La zoo
10,00 Îngrijitor la zoo
10,30 Parcul maimuțelor
11,00 Rase de câini
12,00 Urgențe veterinare
12,30 Medicul veterinar
13,00 Acvanauții
13,30 Contact extrem
14,00 Apărătorii animalelor sălbatice-2 ep.
15,00 Rase de câini
16,00 Salvați animalele!
16,30 S.O.S. animalele!
17,00 Spitalul veterinar
17,30 La zoo
18,00 Îngrijitor la zoo
18,30 Parcul maimuțelor
19,00 Acvanauții
19,30 Contact extrem
20,00 Urgențe veterinare
20,30 Medicul veterinar
21,00 Spectacolul animalelor
22,00 Aventurile vânătorului de crocodili
23,00 Aventurile vasului Quest
0,00 Aventurile lui O'Shea
0,30 Ian Gordon, prietenul rechinilor
1,00 Urgențe veterinare- 2 ep.

ATOMIC TV

7,00 Selector
10,00 Reactor
10,30 Hai-Hui - rel.
11,00 Atomix - rel.
14,00 Interactiv
15,30 Proaspete și fierbinți
15,55 Reactor
16,00 Romanian Top 100 - rel.
18,00 Selector
19,00 Atomix
21,55 Reactor - rel.
22,00 Selector
22,30 File de poveste - rel.
23,00 Aria 52

BUDAPESTA 1

7,00 Matinal; **9,30 Topmodell** - s. Brazilia; 10,05 Magazin matinal; **12,05 O familie din cer senin** - s. Germania; 13,00 Știri; 14,05 Magazin minorități; **15,05 Căldură tropicală** - s. Canada; 16,00 Casa maghiară - poșta TV; 16,30 Strada școlii; 17,30 Capela; 17,55 Szószóló; 18,20 Rămâi cu noi; 18,30 Europa magazin; 19,00 Știri; 19,15 Poveste de seară; **19,35 Chicago Hope Hospital** - s. SUA, ep. 1; 20,30 Știri, sport; 21,05 112 - magazinul Poliției; 21,45 Cutia neagră - reportaje; 22,15 Show juridic; 22,40 Timp liber; 23,00 Știri; 23,30 Tema zilei; 23,50 Ora de primire; 0,20 Fotbal - Liga Campionilor

RTL KLUB

7,30 Matinal; 10,00 Clubul rețetelor; **10,25 Iubire interzisă** - s.; 10,50 Teleparti - conc. TV; 11,40 Top Shop; 12,35 La prânz; 13,25 Clubul rețetelor; 14,00 Știri; 14,10 Teleparti; **15,00 Helene și băieții** - s.; **15,25 Jack și Jill** - s.; **16,15 Milagros** - s.; 16,45 Clubul rețetelor; **17,00 Faimoși și bogați** - s.; **17,30 Maria Mercedes** - s.; **18,20 Monika** - s.; 19,10 Întâlniri; 19,30 Știri; 19,55 Fii și tu milionar! - conc. tv.; 20,25 Focus; **20,55 Între prieteni** - s.; **21,25 Soldații libertății** - acțiune, SUA, cu Jeff Speakman; **23,05 Concursul iubirii** - f., SUA, cu Richard Dreyfus; 1,30 Știri

Taxi TURBO DIESEL
PREZENTARE PROMPTĂ SI GRATUITĂ LA COMENZI
Transport persoane, comisioane, marfă
Tel. 284.444, 278.000
PRIETENUL TĂU LA NEVOIE! NON STOP

Primăria orașului Chișineu-Criș
organizează concurs pentru angajarea a
2 ȘOFERI CATEGORIILE B, C, E
Concursul va avea loc în 14 decembrie 2001
orele 10,00. Relații la telefon 520098.
(Ag. Ch. Criș chit. 9646560)

OTV

6,30 S-a întâmplat aseară
7,00 Adio, perne!
9,00 Info TV
9,05 Gab și Gogu șou - rel.
10,05 Info TV
10,35 Meciurile lui Dragomir - rel.
12,35 24 de ore
15,00 Info TV
17,05 24 de ore
18,20 Condurățeanu întreabă. Talk-show
19,00 Info TV
19,05 Condurățeanu întreabă. Talk-show
19,20 Tărăboiul zilei
19,30 Teleziarul lui Cristoiu
20,55 24 de ore
21,05 Dan Diaconescu Direct
22,30 Info TV

TELE 7 ABC

8,00 Muzică
10,00 Forța destinului - rel.
11,00 Muzică
12,30 Buletin de știri
13,00 Telesport - rel.
14,30 Cutia muzicală - rel.
15,30 Documentar
16,00 Muzică
18,00 Germania, astăzi - doc.
18,30 As Show
19,25 Pronosport
19,29 Telecaricatura zilei
19,30 Reporter Tele 7
20,40 Video-Civica
21,00 Telejurnal
21,45 Documentar
22,30 Fotbal la Tele 7
0,00 Muzică
5,00 Fotbal la Tele 7 - rel.
7,00 Telejurnal

TV ACASĂ

7,00 Povești adevărate - rel.
7,30 Căsuța poveștilor - rel.
8,00 Amor latino - rel.
9,00 Rază de lumină - rel.
9,30 Prima dragoste - rel.
10,05 Acasă la bunica - rel.
10,15 Betty cea urâtă - rel.
11,15 Dragoste și putere - rel.
12,10 Dădaca - rel.
12,35 Intrusa - rel.
14,10 Seducție - rel.
15,00 O mamă și jumătate - rel.
15,30 Războiul pasiunilor - s.
16,30 Dragoste nebună - s.
17,20 Acasă la bunica
17,30 Amor latino - s.
18,20 Căsuța poveștilor
18,30 Știrile de Acasă
19,00 Rază de lumină - s.
19,30 Prima dragoste - s.
20,00 Betty cea urâtă - s.
(●) 21,00 De 3 x femeie
22,00 Terra nostra - s.
23,00 Dădaca - s.
23,30 Știrile de Acasă - rel.
0,00 90-60-90 Fotomodele - s.
0,50 Sânge din sângele meu - s.
(●) 1,20 De 3 x femeie - rel.
2,20 Muzica de acasă
3,45 Acasă la români - rel.
5,45 Doctorul casei - rel.

HBO

8,00 Furnicutze - animație, SUA, 1998
9,25 Iubirea secretă a reginei Victoria - dramă, Marea Britanie, 1997
11,10 BASEketbal - comed., SUA, 1998
12,55 Marele Lebowski - thriller, SUA, 1998
14,40 Nume de cod: Mercury - thriller, SUA, 1998
16,40 Molly - comedie, SUA, 1999
18,25 Primii o sută de ani ai surorilor Delany - biografic, SUA, 1999
20,00 Nașu' la psihiatru -comedie, SUA, 1999
21,45 Puțin sex nevinovat - comed., SUA, 1999
23,30 Stigmata - horror, SUA, 1999
1,15 Pledoarie pentru dragoste - comedie, Marea Britanie, 1998

TV RCS

8,30 Cafeaua de dimineață
9,30 Des. animate
10,00 Program religios
10,30 Maniac Mansion - s.comedie
11,00 Retrospectiva 7x7 - rel.
12,45 Puștiul mafiei - f.
14,15 Seniora Tentacion - s. rel.
15,00 Documentar-Mistere și farmece
15,30 Max Glick - s. copii
16,00 Seniora Tentacion - s.
16,45 Moartea unui înger - film
18,15 Știrile RCS
19,00 Serial documentar
19,50 Dedicații muzicale
20,00 Microb
22,00 Știrile RCS
22,35 Viziunile Lisei - film
(■) 24,00 Erotica

DUNA TV

6,30 Matinal; 9,40 Știrile săptămânii; 10,15 Clipele unui secol; 10,45 Biserici fortificate; **11,00 Rozsa Sandor** - s. Ungaria, 7/2; 11,50 Sărăcia care se ascunde - doc.; 12,25 Tradiții; 12,50 Știri; 13,05 Amintiri; 13,25 Talent; 13,50 Casă cu curte - magazin; 14,15 Galerie istorică; 14,30 Ursul brun - doc.; 15,00 Mașina de vis - 5/2; 15,45 Mândria meseriei; 16,00 ABC; 16,15 Ora de istorie; 17,00 Clipuri; **17,15 O sută minute de vacanță** - s. Polonia, 5/5; 17,40 Secretele cosmosului - 24/12; 18,00 Calendar - magazin; **19,10 Jungla nebună** - s.; 19,35 Poveste de seară; 20,00 Deasupra hotarelor; **20,30 Am fost acolo** - s. Anglia 5/1; **21,00 Ce mai chef** - f. muzical, SUA, cu Elvis Presley; 22,45 Știri; 23,00 Ora spiritului; 23,40 Trilogie Kazovski

TV 2

6,50 Bună dimineața! **10,00 Insula viselor** - s.; **10,40 Rosalinda** - s.; 11,00 Jurnal; 12,05 Ofertă directă; 13,10 Noi, maghiarii; **13,20 Dădaca** - s.; **13,45 Un nabab maghiar**- f. Ungaria; **15,35 Călăreții vântului** - s.; 16,40 Ai legătura - conc. tv.; **17,00 Inimi rănite** - s.; **17,30 Lucecita** - s.; **18,00 Prieteni și iubiri** - s.; **19,00 Fiorella** - s.; 19,30 Fapte; **20,00 A iubi până la pornire** - s.; 20,25 Veriga cea mai slabă - conc. tv.; **21,30 Hoții comorilor pierdute** - s.; **22,30 Fantoma** - f. romantic, SUA cu Patrick Swaize, Whoopi Goldberg; 0,55 Bună seara Ungaria!; **1,40 Siska** - s. polițist Germania

PRO 7

8,00 Taff magazin; **8,50 Cine-i șeful?** - s.; 9,20 Lovestories - talk; **10,20 Sky Academy** - comed., SUA, 1989, cu Roger Rose; 12,00 Talk, talk, talk; 12,30 Bill Cosby show - s.; **13,00 Maggie** - s.; **13,30 Roseanne** - s.; 14,00 Sam; 15,00 Talkshow-uri; 18,00 Taff; **19,00 Friends** - s.; **19,30 Sabrina** - s.; **20,00 Simpsonii** - s.; 20,30 Galileo; 20,55 Știri; **21,15 Dosarele X** - s.; **22,15 Simpsonii** - s.; **22,45 Malcolm** - s.; 23,15 TV Total; 0,15 Quatsch Comedy Club; **0,45 Chaos City** - s.; **1,15 Seinfeld** - s.; 1,45 Cinemax TV; **2,35 Dosarele X** - s. rel.

TV 5

11,15 Verga - s.; 14,05 Itinerariul unui gurmand; **15,15 Vega** - s.; 17,00 Jurnal TV 5; 17,30 Viața în colonii; 18,05 Piramide; 18,30 Întrebări pentru un campion; **19,15 Vega** - s.; 21,00 Jurnal TSR; 21,30 Jurnal France 2; 22,05 Magazin; 23,15 Divertisment; 1,00 Jurnal; 2,00 Soir 3

EUROSPORT

9,30 Biatlon fem. 10 km Hochfilzen; 10,45 Schi combinată nordică; 11,15 Biatlon - Hochfilzen; 12,00 Motorsport; 13,00 Eurosport Special - Watts; 13,30 Schi trambulină; 15,00 Atletism - cross CE; 16,00 Curling CE în direct, Suedia-Scoția, Finlanda-Germ.; 19,00 Eurogol magazin; 20,30 Eurosport Special; 21,00 Schi alpin-Madonna di Campiglio; 21,45 Schi alpin - slalom masc., în direct; 22,45 Fotbal - Eurogol magazin; 0,15 News Report; 0,30 Schi - slalom masc., Madonna di Campiglio; 1,45 Eurosport Special

NE.GA Computer
PRINDE OFERTA !
tel.252840, 092/353379
www.negacomputer.arad.ro
nega@arad.ro str.Cosbuc 21
OFERTĂ SPECIALĂ !
Calculator AMD 800 MHz
HDD 20 GB/128 RAM/FDD /Video/Sound/Keyboard/Mouse
249USD
Monitor 15"digital:108 USD"
"pretul nu include TVA 19%.
CD-R ... de la doar ... 15.000 lei !

S. C. Nutrientul S. A. Palota
Comercializează
CARCASĂ DE PORC DE CEA MAI BUNĂ CALITATE.
Informații la telefon: 059-453051; 059-416089
(2360344)

CONSILIUL JUDEȚEAN

HOTĂRÂREA Nr. 90
din 15.11.2001
privind indexarea unor taxe județene pe anul 2002

Consiliul județean Arad;
Având în vedere:
- Prevederile Ordonanței de Urgență nr. 62 din 28 decembrie 1998 pentru modificarea și completarea Legii nr.27/1994 republicată în 22 iulie 1998, privind impozitele și taxele locale;
- Referatul Nr.II/4565/12.10.2001 al Direcției Generale Tehnice prin care se propune modificarea unor taxe pentru eliberarea certificatelor de urbanism, avizelor și autorizațiilor din domeniul construcțiilor;
- Referatul Nr. 4933 / 9.11.2001 al Direcției Generale Economice pentru modificarea unor taxe județene;
În temeiul art.109 din Legea nr. 215/2001, privind administrația publică locală:

HOTĂRĂȘTE:

Art.1. Se aprobă taxele de interes județean potrivit anexei la prezenta hotărâre. Taxele din anexă se aplică începând cu 01 Ianuarie 2002. Cu aceeași dată taxele stabilite prin Hotărârea nr.6/22.01.2001 se abrogă.

Art.2. Prezenta hotărâre se comunică la:
- Prefectura județului Arad;
- Direcția Generală Tehnică;
- Direcția Generală Economică;
- Inspectoratul Județean de Protecție Civilă Arad;

PREȘEDINTE, Caius Parpală
SECRETAR GENERAL AL JUDEȚULUI, Ioan Silaghi

CONSILIUL JUDEȚEAN ARAD

LISTA ANEXĂ
la Hotărârea Nr. 90 din 15.11.2001

I. Taxe pentru eliberarea certificatelor de urbanism, avizelor și autorizațiilor în domeniul construcțiilor:

I.1. Certificate de urbanism:

suprafața terenului pentru care se solicită CU - mediu urban

- suprafață până la 150 mp.	39.000 lei
- suprafață până la 250 mp.	52.000 lei
- suprafață până la 500 mp.	66.000 lei
- suprafață până la 750 mp.	79.000 lei
- suprafață până la 1000 mp.	95.000 lei
- suprafață peste 1000 mp.	95.000 lei + 130 lei/mp ptr. supraf. mai mari de 1000 mp

Notă:
Pentru mediul rural se percepe 50% din taxa prevăzută la mediul urban.

I.2. Autorizația de construcții pentru lucrările care se autorizează potrivit legii

I.2.1. - 1% din valoarea autorizată a lucrării, inclusiv instalațiilor aferente acestora
I.2.2. - Pentru construcțiile de locuințe, taxele de autorizare se reduc cu 50%

Notă:
a) Taxele de autorizare nu se datorează în cazul eliberării autorizațiilor pentru lăcașe de cult, inclusiv construcțiile anexe acestora, a lucrărilor de infrastructură transporturilor care aparțin domeniului public al statului și pentru construcțiile a căror beneficiari sunt instituțiile publice.
b) Investițiile instituțiilor publice care intră în categoria celor scutite de taxa de autorizare se referă la lucrările noi, de extindere și modernizare a construcțiilor care asigură funcționarea unor instituții, neincluzând obiectele de investiții reprezentând lucrări de infrastructură care asigură desfășurarea serviciilor publice, respectiv rețele de alimentare cu apă și canalizare, stații și rezervoare, rețele și alte construcții de termoficare, alimentare cu gaze și energie electrică, telecomunicații , drumuri, străzi, alei, trotuare și platforme, construcții din domeniul salubrității, protecției mediului și gospodăriri apelor,etc.

I.3. Autorizații de forări și excavări necesare studiului geotehnic, ridicări topografice, exploatări de cariere, balastiere, sondele de gaze și petrol și alte exploatări:

- pentru fiecare mp. 53.000 lei

I.4. Autorizații de construcții pentru lucrări cu caracter provizoriu, chioșcuri, tonete, spații de expunere situate pe căile și în spațiile publice, precum și amplasarea corpurilor și panourilor de afișaj și reclame.

- pentru fiecare mp. 53.000 lei

I.5. Autorizații pentru lucrările de racorduri și branșamente: rețele publice de apă canal, gaze termice, energie electrică, telefonie:

- pentru fiecare instalație 81.000 lei

I.6. Avizul Comisiei de urbanism și amenajarea teritoriului pentru documentațiile de urbanism și conform HG 834/1991:

- pentru fiecare incintă 400.000 lei

II. Alte taxe locale

II.1. Taxele pentru servicii prestate în vederea eliberării adeverințelor privind confirmarea unor spații care au fost construite din fonduri proprii sau ale forurilor superioare de care au aparținut, ori prin reorganizări, când le-au fost atribuiteprin protocol sau alte acte legale, în vederea intabulării acestora, se stabilesc după cum urmează:

II.1.1. adeverință pentru spațiul comercial 390.000 lei

II.1.1. adeverință pentru apartament de locuit 130.000lei

II.1.1. adeverință pentru spațiul industrial 780.000 lei

II.2 Taxele pentru eliberarea avizelor de protecție civilă în construcții se stabilesc după cum urmează:

II.2.1 Avize necondiționate de realizarea unor măsuri de protecție civilă
a. pentru construcții cu destinație de locuință, o taxă de 975 lei/mp. din suprafața desfășurată;
b. pentru construcții cu altă destinație decât locuințe, o taxă de 1.950 lei/mp. din suprafața desfășurată dar nu mai puțin de 39.000 lei;

II.2.2 Avize condiționate de realizarea unor măsuri de protecție civilă
a. pentru construcții cu destinație de locuință, o taxă de 975 lei/mp. din suprafața desfășurată plus o taxă de 3.900 lei/mp. din suprafața adăpostului;
b. pentru construcții cu altă destinație decât locuințe, o taxă de 1.950 lei/mp. plus o taxă de 3.900 lei/mp. din suprafața adăpostului;

Notă:
a) Taxele de autorizare nu se datorează în cazul eliberării de autorizații pentru lăcașurile de cult, inclusiv construcțiile anexe acestora, pentru lucrările de dezvoltare, de modernizare sau reabilitare a infrastructurilor din transporturi care aparțin domeniului public al statului precum și pentru construcțiile ai căror beneficiari sunt instituții publice.

II.3 Taxa pentru verificarea și avizarea documentațiilor necesare eliberării certificatelor de atestare a dreptului de proprietate și asupra terenurilor aflate în patrimoniul societăților comerciale cu capital de stat se stabilește conform HG 834/1991 la 195.000 lei/incintă.

CONSILIUL JUDEȚEAN ARAD

HOTĂRÂREA Nr. 91
din 15.11.2001
privind modificarea tarifelor pentru eliberarea acordurilor și autorizațiilor, închirierea suprafețelor de teren și regimul de circulație al autovehiculelor pe drumurile județene și comunale din județul Arad, pe anul 2002

Consiliul județean Arad;
Având în vedere
- Prevederile Legii finanțelor publice locale nr. 189/1998;
- Ordinul comun al Ministerului Transporturilor și Ministerului de Interne nr.407/1999 pentru aprobarea "Normelor privind autorizarea și efectuarea transporturilor rutiere cu greutăți și/sau cu dimensiuni de gabarit care depășesc limitele maxime prevăzute în O.G. nr.43/1997 privind regimul juridic al drumurilor, aprobată și modificată prin Legea nr.82/1998";
- Adresa nr. 1392/08.11.2001 a Administrației de Drumuri și Poduri a Județului Arad;
- În temeiul art.109 din Legea nr. 215/2001, privind administrația publică locală:

HOTĂRĂȘTE:

Art.1 Se aprobă tarifele pentru eliberarea acordurilor și autorizațiilor, închirierea suprafețelor de teren și regimul de circulație al autovehiculelor pe drumurile județene și comunale din județul Arad potrivit anexelor la prezenta hotărâre. Taxele din anexă se aplică începând cu 01 Ianuarie 2002. Cu aceeași dată tarifele stabilite prin Hotărârea nr.9/22.01.2001 se abrogă.
Art.2 Prezenta hotărâre se comunică la:
- Prefectura județului Arad; - Direcția Generală Economică; - Administrația de Drumuri și Poduri a Județului Arad

PREȘEDINTE, Caius Parpală
SECRETAR GENERAL AL JUDEȚULUI, Ioan Silaghi

ANEXA NR.1 - La Hotărârea nr. 91 din 15.11.2001
cu privire la tarifele pentru eliberarea acordurilor prealabile și a autorizațiilor de amplasare și execuție a unor obiective în zona drumurilor județene și comunale ale județului Arad

Nr. crt.	Denumirea documentului	U/M	Tarif avizat lei/UM
1.	Acord prealabil de amplasare și execuție în zona drumului:		
	-fără constatare pe teren	lei/buc.	481.000
	-cu constatare pe teren (se adaugă 156 000 lei/c/v al prestației privind constatarea pe teren)		
a)	cu mijloc de transport asigurat de beneficiar	lei/buc.	481 000 156 000 637 000
b)	cu mijloc de transport asigurat de administratorul drumului	lei/buc.	637 000 lei + tariful legal lei/km al mijlocului de transport asigurat
2.	Autorizație de amplasare și execuție în zona drumului		
2.1	fără constatare pe teren	lei/buc.	447 200
2.2	cu constatare pe teren.		
a)	cu mijloc de transport asigurat de beneficiar	lei/buc.	447 200 156 000 603 200
b)	cu mijloc de transport asigurat de administratorul drumului	lei/buc.	603 200 + tariful legal lei/km al mijlocului de transport asigurat
3.	Pentru schimbări de soluții, care comportă modificări ale planurilor din documentația prezentată de beneficiar (efectuate de administratorul drumului), se percep în plus de		
	A.D.P.J. Arad	lei/buc.	106 600
	A.D.P.J. Arad	lei/oră	32 500

NOTĂ: Tarifele nu includ TVA.

ANEXA NR.2 - la Hotărârea nr. 91 din 15.11.2001
tarifele de închiriere sau concesionare a suprafețelor de teren din zona drumurilor județene și comunale ale județului Arad

Nr. crt. 0	Scopul închirierii 1	U/M 2	Tarif în lei/mp 3
1.	**Amplasare panou publicitar** Suprafața minimă supusă tarifării va fi cea rezultată din încadrarea proiecției orizontale a panoului, la care se adaugă 1 m de jur-împrejur	mp/lună 24 570	
2.	**Spații cu destinație comercială** (chioșc, rulotă, masă pentru desfacere produse alimentare și nealimentare, etc.) Suprafața minimă tarifată va fi cea a obiectivului amplasat plus 1 m de jur-împrejur	mp/lună	10 400
3.	Accese la:	mp/lună	31 200
a)	stații distribuție carburanți		
b)	hoteluri, moteluri. depozite en-gross, etc. Suprafața supusă tarifării este formată din benzile de accelerare și decelerare și stocaj pentru virare la stânga. Suprafața supusă tarifării reprezintă terenul ocupat din ampriza și zona de siguranță a drumului		

NOTĂ: Tarifele nu includ TVA.
Concesionarea/închirierea suprafețelor de teren din zona drumurilor județene se realizează pe bază de contract pentru obiectivele amplasate cu caracter definitiv sau pentru accesele la aceste obiective.

ANEXA NR. 3 - La Hotărârea nr.91 din 15.11.2001
privind tarifele ce se aplică autovehiculelor cu tonaj și/sau gabarit ce depășesc limitele legale, înmatriculate în România și care circulă pe drumurile comunale și județene din județul Arad

Nr. crt. 0	Denumirea tarifului 1			Unitate de calcul 2	Tarif în lei exclusiv TVA 3
1.	Eliberare aviz prealabil și/sau autorizație specială de transport		lei/operație		
1.1.	- în regim normal				1 316 900
1.2.	- în regim de urgență				1 755 000
2.	Constatarea lipsei autorizației speciale pe traseu				
2.1.	- la depășirea limitelor de greutate sau de gabarit				3 510 000
2.2.	- la depășirea limitelor de greutate și gabarit				5 267 600
3.	Depășirea limitelor de greutate și de gabarit	Depășirea greutății totale, în tone	12,5-16,0	lei/tone brute x km	177
			16,1-20,0		191
			20,1-25,0		208
			25,1-30,0		221
			30,1-35,0		235
			35,1-40,0		250
			40,1-45,0		263
			45,1-50,0		273
			50,1-55,0		277
			55,1-60,0		294
			60,1-65,0		299
			65,1-70,0		306
			70,1-75,0		315
			75,1-80,0		320
			80,1-85,0		326
			85,1-90,0		337
			90,1-95,0		343
			95,1-100,0		350
			Pt. fiecare 0,1-10,0 t peste 100 t		520
		Depășirea greutății pe axa simplă, în tone	0,1-1,0	lei/tonă axă x km	315
			1,1-1,5		406
			1,6-2,0		527
			2,1-2,5		707
			2,6-3,0		926
			3,1-3,5		1227

Nr crt	Denumirea tarifului		calcul	Unitate de exclusiv	Tarif în lei TVA
			peste 3,5 t circulația este interzisă		
		Depășirea greutății	0,1-1,0	lei/	263
		pe axa dublă, în tone	1,1-2,0	tonă axă	347
			2,1-3,0	x km	456
			3,1-4,0		612
			4,1-5,0		878
			5,1-6,0		1227
			peste 6,0 t circulația este interzisă		
		Depășirea greutății	0,1-1,0	lei/	263
		pe axa triplă, în tone	1,1-2,0	tonă axă	371
			2,1-3,0	x km	494
			3,1-4,0		624
			4,1-5,0		790
			5,1-6,0		998
			6,1-7,0		1320
			peste 7,0 t circulația este interzisă		
		Depășirea lungimii,	0,10-1,0	lei/km	707
		în metri	1,01-2,0		878
			2,01-3,5		1227
			3,51-6,0		1754
			6,01-9,0		2631
			9,01-12,0		3507
			12,01-15,0		5269
			Pt. fiecare 1,0 m peste 15,0 m		1751
		Depășirea lățimii	0,01-0,5	lei/km	879
		sau înălțimii,	0,51-1,0		1234
		în metri	1,01-1,5		1754
			1,51-2,0		2638
			2,01-3,5		4389
			3,51-3,0		7020
			3,01-3,5		10535
			Pt. fiecare 1,0 m peste 3,5 m		3515
4.	Recântărire sau remăsurare gabarit sau cântărire pentru RAR			lei/ operație	349 440

NOTĂ:

1.Eliberarea avizului prealabil se face de către Administrația de Drumuri și Poduri a Județului Arad, la 30 de zile de la depunerea cererii și actelor necesare, în regim normal și la 5 zile în regim de urgență.

2.Eliberarea autorizației speciale de transport se face pentru vehiculele ce depășesc limitele legale de greutate totală sau pe axe și/sau gabarit.

Autorizația specială se eliberează de către Administrația de Drumuri și Poduri a Județului Arad, în termen de 20 de zile de la depunerea cererii și actelor necesare, în regim normal și în 3 zile în regim de urgență.

Pentru traseul parcurs fără autorizație, dacă în urma verificărilor se constată degradări de drum, etc., transportatorul va suporta cheltuielile de reparație conform punctului 6.6. din Instrucția aprobată prin O.M.T. nr.658/1992.

Calculul tarifelor la depășirea limitelor de greutate și de gabarit se face conform Instrucției aprobată prin O.M.T. nr.658/1992.

LIMITE MAXIME ADMISE

de greutate, pe configurații de osii, în funcție de categoria drumului, pentru autovehiculele de transport marfă și dimensiuni de gabarit, peste care este necesară obținerea autorizației speciale de transport

Nr. crt. 0	Caracteristicile vehiculelor 1		Drumuri modernizate 2	Drumuri pietruite 3
1.	Înălțime (m)		4,00	4,00
2.	Lățime (m)		2,55	2,55
3.	Lățime pentru vehicule frigorifice cu caroserie izotermă (m)		2,60	2,60
4.	Lungime (m)	autovehicule solo	12,00	12,00
		trenuri rutiere	18,75	18,75
		vehicule articulate	16,50	16,50
		remorci	12,00	12,00
		autobuze articulate	18,00	18,00
5.	Greutății pe osii (t)	simplă nemotoare	8,00	7,50
		dublă (tandem)	15,00	14,00
		triplă (tridem)	19,00	16,50

ANEXA Nr. 4 - la Hotărârea nr.91 din 15.11.2001

privind stabilirea tarifelor de folosință a unor obiective sau utilități amplasate pe terenuri aparținând drumurilor județene și comunale din Județul Arad

Nr. crt. 0	Denumirea obiectivului 1	U/M 2	Tarif în lei/UM/an 3
A.	Conducte pentru gaze, țiței derivate, alte produse inflamabile		
1	Subtraversare de drum pietruit		
a).	Conductă până la O100 mm	m.l.	20.800
b).	Conductă între O100 - 500 mm incl.	m.l.	31.200
c).	Conductă peste O500 mm	m.l.	52.000
2	Subtraversare de drum cu îmbrăcăminte modernă (asfalt, beton de ciment, pavaj, piatră cubică)		
a).	Conductă până la O100 mm.	m.l.	41.600
b).	Conductă între O100 - 500 mm incl.	m.l.	52.000
c).	Conductă peste O500 mm	m.l.	83.200
3	Instalații de conducte în lungul drumului		
a).	Conductă până la O100 mm	m.l.	72.800
b).	Conductă între O100 - 500 mm incl.	m.l.	104.000
c).	Conductă peste O500 mm	m.l.	156.000
3.1	În ampriză		
a).	Conductă până la O100 mm	m.l.	41.600
b).	Conductă între O100 - 500 mm incl.	m.l.	52.000
c).	Conductă peste O500 mm	m.l.	83.200
3.2.	În spațiul de siguranță		
3.2.1.	Aerian		
a).	Conductă până la O100 mm	m.l.	20.800
b).	Conductă între O100 - 500 mm incl.	m.l.	31.200
c).	Conductă peste O500 mm	m.l.	52.000
3.2.2.	Subteran		
a).	Conductă până la O100 mm	m.l.	20.800
b).	Conductă între O100 - 500 mm incl.	m.l.	31.200
c).	Conductă peste O500 mm	m.l.	52.000
4	Instalații de conducte în canalele tehnice ale podurilor și pavajelor sau legate de suprastructura ori infrastructura acestora		
a).	Conductă până la O100 mm	m.l.	187.200
b).	Conductă între O100 - 500 mm incl.	m.l.	260.000
c).	Conductă peste O500 mm	m.l.	395.200
B.	Conducte pentru apă, irigații, aburi,conducte de evacuare a apelor și alte asemănătoare(puturi apă,etc)		
5	La drumuri pietruite		
5.1.	Subtraversare		
a).	Conductă până la O100 mm	m.l.	15.600
b).	Conductă între O100 - 500 mm incl.	m.l.	20.800
c).	Conductă peste O500 mm	m.l.	31.200
5.2.	Traversare aeriană		
6	La drumuri cu îmbrăcăminte modernă(asfalt, beton, ciment,pavaj, piatră cubică)		
a).	Conductă până la O100 mm	m.l.	31.200
b).	Conductă între O100 - 500 mm incl.	m.l.	41.600
c).	Conductă peste O500 mm	m.l.	62.400
6.1.	Subtraversare		
a).	Conductă până la O100 mm	m.l.	31.200
b).	Conductă între O100 - 500 mm incl.	m.l.	41.600
c).	Conductă peste O500 mm	m.l.	62.400
6.2.	Traversare aeriană		
a).	Conductă până la O100 mm	m.l.	62.400
b).	Conductă între O100 - 500 mm incl.	m.l.	83.200
c).	Conductă peste O500 mm	m.l.	124.800
7	Instalații de conducte în spațiul de siguranță în lungul drumului		
7.1.	Subterane		
a).	Conductă până la O100 mm	m.l.	15.600
b).	Conductă între O100 - 500 mm incl.	m.l.	20.800
c).	Conductă peste O500 mm	m.l.	31.200
7.2.	Aeriene		
a).	Conductă până la O100 mm	m.l.	31.200
b).	Conductă între O100 - 500 mm incl.	m.l.	41.600
c).	Conductă peste O500 mm	m.l.	62.400
8	Instalații de conducte în ampriză în lungul drumului		
a).	Conductă până la O100 mm	m.l.	62.400
b).	Conductă între O100 - 500 mm incl.	m.l.	83.200
c).	Conductă peste O500 mm	m.l.	124.800
9	Instalații de conducte în canalele tehnice ale podurilor și pasajelor sau legate de suprastructura ori infrastructura acestora		
a).	Conductă până la O100 mm	m.l.	156.000
b).	Conductă între O100 - 500 mm incl.	m.l.	208.000
c).	Conductă peste O500 mm	m.l.	312.000
C.	Conductori electrici, telefonici și alte asemănătoare		
10	Traversare aeriană	m.l.	20.800
11	Subtraversare		
11.1.	Drum pietruit	m.l.	20.800
11.2.	Drum cu îmbrăcăminte modernă	m.l.	41.600
12	Amplasarea unor stâlpi		
12.1.	În ampriza drumului	buc.	312.000
12.2	În spațiul de siguranță	buc.	52.000
13	Instalarea în canalele tehnice ale podurilor și pasajelor sau legate de suprastructura ori infrastructura acestora	m.l.	52.000

NOTA

1 Sunt scutite de la plata tarifelor de folosință:

1.1. Unitățile bugetare din rețeaua drumurilor publice, unitățile Ministerului de Interne și ale Ministerului Apărării Naționale, precum și unitățile bugetare de asistență socială și de educație (spitale, creșe, aziluri de bătrâni, școli, grădinițe).

1.2. Beneficiarii conductelor de orice fel la branșamente la utilizatorii casnici.

2 Tarifele din prezenta listă anexă nu includ TVA - conform O.G.nr.3/1993 cu completările ulterioare și nici impozite și accize conform Legii nr. 27/1994, acestea urmând a fi calculate distinct și virate la bugetul local.

HOTĂRÂREA Nr. 92 din 15.10.2001

privind stabilirea tarifelor la serviciile de interes județean prestate de Centrul Cultural Județean Arad

Consiliul Județean Arad,

Având în vedere:

- Hotărârea Consiliului Județean Arad nr. 76/21.09.2001, privind înființarea Centrului Cultural Județean Arad și regulamentul de organizare și funcționare,
- Legea nr. 189/1998, privind finanțele publice locale, republicată,
- Legea nr. 27/1994, privind impozitele și taxele locale republicată,
- O.U.G. nr. 62/1998, pentru modificarea și completarea Legii nr. 27/1994, privind impozitele și taxele locale,
- Referatul nr. 25/09.11.2001 al Centrului Cultural Județean Arad, privind stabilirea tarifelor la serviciile de interes județean prestate,

În temeiul art. 109 din Legea nr. 215/2001, Legea administrației publice locale

HOTĂRĂȘTE

Art. 1 Se aprobă nivelul tarifelor actualizate la serviciile de interes județean prestate de C.C.J. Arad, prevăzute în Lista anexă care face parte integrantă din această hotărâre.

Art. 2 Tarifele se achită de către agenții economici, instituțiile publice, asociațiile familiale, persoane fizice, fundații și alte categorii de contribuabili conform legii, o dată cu efectuarea prestației solicitate. Excepție fac serviciile ce se prestează etapizat sau conform unor servicii ce se prestează pe bază de contract cuprinse în Lista anexă menționată.

Art. 3 Tarifele precepute din prestările de servicii se fac venituri proprii ale C.C.J. Arad.

Art. 4 Prezenta hotărâre abrogă Hotărârea nr. 93 din 24.11.2000 a Consiliului Județean Arad și alte prevederi legale referitoare la aceasta.

PREȘEDINTE **SECRETAR GENERAL AL JUDEȚULUI**

CAIUS PARPALĂ **IOAN SILAGHI**

LISTA ANEXĂ - la Hotărârea nr. 92 din 15.11.2001

Tarifele pentru servicii de interes județean prestate de Centrul Cultural Județean Arad:

- acordare asistență de specialitate agenților economici din domeniul alimentației publice în scopul creșterii nivelului de confort și a calității serviciilor (reactualizată)
- Unități alimentație publică cu până la 30 locuri:
- în județ 195.000 lei/asistență
- în orașele din județ 260.000 lei/asistență
- în municipiul Arad 325.000 lei/asistență
- Unități alimentație publică cu peste 30 locuri
- în județ 260.000 lei/asistență
- în orașele din județ 325.000 lei/asistență
- în municipiul Arad 390.000 lei/asistență
- furnizarea de informații scrise cu privire la agențiile de turism, persoanele brevetate, ghizi turistici, structuri de primire turistică sau alimentație publică, potențialul turistic al județului Arad - reactualizată 195.000 lei/informație
- acordare asistență de specialitate agenților economici în întocmirea documentației necesare eliberării de către Ministerul Turismului, a certificatelor de patrimoniu turistic de pe raza județului conform H.G. nr. 33/2000 privind aprobarea Metodologiei de înscriere, atestare și a criteriilor de evidențiere a patrimoniului turistic - reactualizată 390.000 lei/asistență
- furnizarea de informații scrise cu privire la certificatele de patrimoniu turistic înscrise în Registrul local al patrimoniului turistic (pentru informații ce necesită realizarea unor programe speciale se va include și prețul pentru elaborarea programului respectiv) - reactualizată 19.000/certificat de patrimoniu turistic
- acordare consultanță și eliberare documentație standard necesară finanțării unor programe și proiecte culturale, turistice, de învățământ, tineret, sport din bugetul județean - reactualizată - 39.000 lei/documentație
- înscriere în Registrul local al patrimoniului 260.000 lei/documentație
- operare modificări în Registrul local de patrimoniu turistic 195.000 lei
- dirijarea unor spectacole folclorice 1.000.000 lei/spectacol
- vânzarea de cărți din domeniul folclorului muzical - coregrafic: „Folclor Coregrafie" - vol. I și II, „Colinde și jocuri din Țara Zărandului", „Folclorul coregrafic al românilor din Ungaria" - autor Viorel Nistor se stabilesc în funcție de cererea și oferta pieței
- Revista „ARCA" pret de vânzare 20.000 lei/exemplar începând cu nr. 1-2-3/2002
- traducere din și în limba engleză a lucrărilor din domeniul culturii 150.000 lei/pagină
- prestări de servicii - manifestări folclorice 1.000.000 lei/oră

Notă: Orchestra populară „Rapsozii Zărandului", pentru spectacolele folclorice organizate în localitățile din județ și din țară va încasa sume pe bază de bilete de intrare avizate de Ministerul Finanțelor pentru fiecare manifestare, iar valoarea lor va fi stabilită în funcție de calitatea spectacolului.

Observații: Prețurile pentru desfacerea, distribuirea și comercializarea materialelor și lucrărilor informative de promovare din domeniul culturii, turismului, alimentației publice etc. sunt stabilite în funcție de cererea și oferta pieței, adaosul comercial stabilit fiind de maxim 40%.

HOTĂRÂREA Nr. 93 - din 15.11.2001

privind modificarea tarifelor la serviciile de interes județean prestate de Biroul - Autorizări liberă inițiativă din cadrul Direcției Județene pentru Protecția a Plantelor și alte servicii Arad pe anul 2002

Consiliul județean Arad,
Având în vedere:

- Prevederile Ordonanței de Urgență nr. 62 din 28 decembrie 1998 pentru modificarea și completarea Legii nr.27/1994 republicată în 22 iulie 1998, privind impozitele și taxele locale;
- Referatul Nr. 4960/12.11.2001 al Direcției Generale Economice pentru modificarea unor tarife de interes județean;

În temeiul art.109 din Legea nr. 215/2001, privind administrația publică locală:

HOTĂRĂȘTE:

Art.1 Se aprobă tarifele de interes județean potrivit anexei la prezenta hotărâre. Tarifele din anexă se aplică începând cu 01 ianuarie 2002. Cu aceeași dată tarifele stabilite la Cap.1 prin Hotărârea nr.64/21.07.2000 se abrogă.

Art.2. Prezenta hotărâre se comunică la:
- Prefectura județului Arad;
- Direcția Generală Economică;
- Direcția Județeană de Protecție a Plantelor și alte servicii Arad;

PREȘEDINTE, Caius Parpală

SECRETAR GENERAL AL JUDEȚULUI, Ioan Silaghi

LISTA ANEXĂ - la Hotărârea Nr. 93 din 15.11.2001

I. Tarifele pentru servicii de autorizare asociații familiale și persoane fizice independente:

Nr. crt.	Denumirea serviciului prestat	Tarif
1.	Eliberare autorizație	325.000 lei
2.	Modificare obiect de activitate	195.000 lei
3.	Transformare formă de organizare	130.000 lei
4.	Înscriere sau radiere loc de desfășurare	65.000 lei
5.	Înscriere sau radiere ajutoare	65.000 lei
6.	Modificare adresă de sediu sau domiciliu	65.000 lei
7.	Anulare autorizație	39.000 lei
8.	Înscriere sau radiere denumire	65.000 lei
9.	Eliberare duplicat	325.000 lei
10.	Aplicare viză anuală	58.500 lei
11.	Asistență de specialitate asociațiilor familiare și persoanelor fizice în sensul alegerii obiectului de activitate și intermedieri pentru obținerea vizelor necesare eliberării autorizației	260.000 lei/oră
12.	Tarif multiplicare diverse documente necesare eliberării autorizației	1000 lei / pagină
13.	Furnizare de informații liberă inițiativă	19.500 lei/informație

NOTĂ: Tarifele nu includ TVA

HOTĂRÂREA NR. 100 din 30.11.2001

privind stabilirea Normelor de venit pentru activități independente pe anul 2002 pentru impunerea veniturilor realizate de persoane fizice autorizate.

Consiliul județean Arad,
Având în vedere :

- prevederile Legii finanțelor publice locale nr.189/1998 - art.5 -;
- referatul nr. 5165 din 26.11.2001 al Direcției Generale Economice a Consiliului Județean Arad și propunerile Direcției Generale a Finanțelor Publice a județului Arad nr. 14107 din 20 noiembrie 2001 privind stabilirea Normelor de venituri din activități independente, într-un punct fix sau ambulant, pentru anul 2002;
- prevederile articolului 17 din Ordonanța Guvernului nr.73/27 august 1999;
- Nomenclatorul activităților independente pentru care venitul net se poate determina pe baza Normelor anuale de venit pentru contribuabilii care își desfășoară activitatea singuri într-un punct fix sau ambulant aprobate prin Ordinul Ministrului Finanțelor nr.1192/8 octombrie 1999;

În temeiul art. 109 din Legea nr. 215/2001, privind administrația publică locală

HOTĂRĂȘTE:

Art.1. Se stabilesc NORME DE VENIT pentru anul 2002 pentru contribuabilii - persoane fizice autorizate care realizează venituri din activități independente și își desfășoară activitatea pe cont propriu, singuri, fără salariați sau colaboratori, într-un punct fix sau ambulant, având un singur obiect de activitate înscris pe autorizația de funcționare, conform anexei nr.1 A.

Art.2. Normele de venit pentru anul 2002 pentru contribuabilii care au calitatea de angajați și realizează venituri din activități independente, în condițiile art.1 de mai sus, după orele de serviciu, cât și pentru pensionarii autorizați să practice meseriile din nomenclatorul activităților independente, se stabilesc conform anexei nr.1B.

Art.3. Se stabilesc corective de reducere a Normelor de venit pentru anul 2002, conform anexei nr.2.

Art.4. Normele de venit aferente comunelor de gradul I se aplică contribuabililor care au punct fix de lucru în localitățile sediu de comună specificate în anexa nr. 3, iar cele aferente municipiului Arad se aplică contribuabililor a căror puncte fixe de lucru se află în cele două zone (centru și periferie), delimitate conform anexei.

Art.5. Prezenta hotărâre se comunică la :
- Prefectura județului Arad; - Consiliile locale; - Direcția Generală a Finanțelor Publice a județului Arad;
- Direcția Generală Economică a Consiliului Județean Arad;

și intră în vigoare începând cu 1 ianuarie 2002.

Cu aceeași dată se abrogă Hotărârea Consiliului Județean nr. 7 din 22.01.2002.

PREȘEDINTE, Caius Parpală

SECRETAR GENERAL AL JUDEȚULUI, Ioan Silaghi

ANEXA NR. 1 A - LA HOTĂRÂREA NR.100 DIN 30.11.2001

Privind stabilirea normelor de venit pe anul 2002 pentru contribuabilii care prestează servicii sau execută lucrări în ateliere stabile.

Nr. Crt.	Activitățile independente	Municipiul Arad		Orașele județului	Comunele județului	
		Centru	Periferie		I	II
0	1	2	3	4	5	6
1	Broderie cu mașina Broderie fără mașină	28.500 25.500	25.100 23.700	25.000 22.900	22.900 22.000	22.400 21.500
2	Cărăușie cu mijloace de transport cu un cal Cărăușie cu mijloace de transport cu doi cai	24.600 28.200	24.600 28.200	24.600 28.200	24.600 28.200	24.600 28.200
3	Ceaprazărie și / sau șepcărie	25.500	24.200	23.400	22.200	21.700
4	Comerț cu plante medicinale	25.500	25.500	24.600	24.600	24.600
5	Comerț cu produse agroalimentare	53.500	48.000	44.400	39.000	36.800
6	Comerț cu îmbrăcăminte și încălțăminte uzate	30.000	28.200	28.200	26.400	24.600
7	Comerț cu ambalaje din sticlă	26.400	25.000	25.000	22.800	22.200
8	Comerț cu casete audio-video,CD	39.000	35.800	33.600	30.300	29.000
9	Comerț cu animale și păsări vii	35.400	32.700	30.900	28.200	27.100
10	Comerț cu lână,piei crude	30.000	28.100	26.800	24.900	24.200
11	Comerț cu pești exotici	28.200	26.500	25.500	23.800	23.200
12	Confecționarea și comercializarea încălțăminte	30.000	28.100	26.800	25.000	24.200
13	Confecționare,comercializare și/sau reparare obiecte de lemn,fire textile,material textil,deșeuri textile,piele,plastic,ceramică,aluminiu,cupru, sârmă,cauciuc,sticlă,fibră de sticlă	17.500	17.500	17.500	17.500	17.500
14	Confecționare flori artificiale și aranjamente florale din flori artificiale	39.000	30.900	28.200	26.400	25.500
15	Confecționare și /sau reparații obiecte de uz casnic	33.600	31.200	29.500	27.100	26.100
16	Confecționare și /sau comercializare obiecte din hârtie,papură,nuiele,trestie,paie,iască,foi de porumb,coarnă,os,sfoară	24.600	24.600	24.600	23.700	23.700
17	Confecționare și/sau comercializare graniturI pentru etanșare	28.200	26.500	25.500	23.800	23.200
18	Confecționare și/sau comercializare obiecte metalice și de mecanică fină	53.500	48.000	44.400	39.000	36.800
19	Confecționare și /sau comercializare obiecte din beton,marmură,piatră,precum și teracotă,țiglă boltari,cărămidă alte materiale de construcții	53.500	48.000	44.400	39.000	36.800
20	Confecționare și sau comercializare hamuri și harnașamente	35.400	32.700	30.900	28.200	27.100
21	Confecționare și/sau reparare obiecte din blană	39.000	35.800	33.600	30.300	29.000
22	Confecționare și /sau reparare bijuterii din metale prețioase și neprețuoase	53.500	43.000	44.400	35.800	33.900
23	Confecționare și/sau comercializare gablonțuri, mărțișoare și felicitări	30.000	28.200	28.200	26.400	24.600
24	Confecționare și/sau comercializare de pălării	28.200	26.500	25.500	23.800	23.200
25	Confecționare și/sau comercializare rame,încadrări tablouri și oglinzi	35.400	32.700	30.900	28.200	27.100
26	Confecționare și /sau reparații articole de marochinărie și de voiaj de orice fel	31.800	29.100	28.200	24.600	23.700
27	Confecționare,acordări și/sau reparații de instrumente muzicale	28.200	26.500	25.500	23.800	23.200
28	Confecționare și/sau comercializare de mături	30.000	28.100	26.800	24.900	24.200
29	Confecționare și/sau comercilizare de unelte de pescuit	39.000	35.800	33.600	30.300	29.000
30	Copiere acte	31.800	29.600	28.200	26.000	25.100
31	Corsetărie	24.600	23.500	22.800	21.700	21.200
32	Comercializarea câinilor,păsărilor ornamentale, broaștelor țestoase și a altor animale de companie	35.400	32.700	30.900	28.200	27.100
33	Croitorie	35.400	32.700	30.900	28.200	27.100
34	Cositorie	28.200	26.500	25.500	23.800	23.200
35	Dactilografiere și stenografiere	28.200	26.500	25.500	23.800	23.200
36	Dărăcit	28.200	26.500	25.500	23.800	23.200
37	Debitat material lemnos	31.800	29.600	28.200	26.000	25.100
38	Decoratorie în piele	28.200	26.500	25.500	23.800	23.200
39	Dogărie	30.000	30.000	30.000	28.200	26.400
40	Dresură de animale	39.000	35.800	33.600	30.300	29.000
41	Dulgherie	30.000	28.100	26.800	24.900	24.200
42	Fântânărie	35.400	31.800	30.300	26.000	24.600
43	Fierărie-potcovărie	30.000	30.000	30.000	29.100	28.200
44	Fotografiere,fotocopiere și fotoceramică	44.400	40.400	37.700	33.600	32.000
45	Geamgerie	31.800	29.600	28.200	26.000	25.100
46	Instalare,montare,reparare,închiriere de aparate de măsură și control	31.800	29.600	28.200	26.000	25.100
47	Închiriere de cort /și sau veselă	30.000	28.100	26.800	24.900	24.200
48	Închiriere casete audio-video,CD	30.000	28.100	26.800	24.900	24.200
49	Întreținere automobile	53.500	48.000	44.400	39.000	36.800
50	Lăcătușerie	37.200	34.200	32.200	29.300	28.100
51	Legare de cărți	31.800	29.600	28.200	26.000	25.100
52	Organizare de cursuri sportive,de activități de întreținere și înfrumusețare fizică	53.300	48.000	44.400	39.000	36.800
53	Organizare activități distractive în discoteci,distracții populare și zodiac cu papagal	31.800	29.600	28.200	26.000	25.100
54	Panificație,patiserie,gogoșerie,covrigărie,cofetărie	53.500	48.000	44.400	39.000	36.800
55	Pictare firme	39.000	35.800	33.600	30.300	29.000
56	Pirogravare	31.800	29.600	28.200	26.000	25.100
57	Plăpumărie	30.700	30.700	29.100	26.400	24.600
58	Prelucrare piei	31.800	29.600	28.200	26.000	25.100
59	Producere și/sau comercializare de var	35.400	32.700	30.900	28.200	27.100
60	Producere și/sau reparare de cazane și căldări	35.400	35.400	31.800	28.200	26.400
61	Producere și/sau comercializare floricele de porumb,castane,porumb fiert,semințe de floarea-soarelui și dovleac,dovleac copt,vată de zahăr,borș,boia de ardei.	27.300	26.400	26.400	24.600	23.700
62	Comercializare flori naturale și aranjamente florale din flori naturale	57.100	51.100	47.100	41.200	38.800
63	Producere și/sau comercializare de obiecte de artizanat	27.300	26.400	25.500	23.700	22.800
64	Producere și/sau comercializare coloranți și esențe alimentare	35.400	32.700	30.900	28.200	27.100
65	Recondiționare piese auto	39.000	35.800	33.600	30.300	29.000
66	Recondiționare mobilă	39.000	35.800	33.600	30.300	29.000
67	Remaiere ciorapi	24.600	23.500	22.800	21.700	21.200
68	Reparare brichete,montat supapă și umplere cu gaz	24.600	22.800	22.800	21.900	21.400
69	Reparare ceasuri,stilouri,umbrele,ochelari	28.200	25.500	25.500	22.800	22.800
70	Reparare aparate radio,foto,Tv,calculatoare,obiecte de uz casnic	30.900	28.900	27.500	25.500	24.700
71	Reparare mașini de scris,cântare	30.000	28.100	26.800	24.900	24.200
72	Reparare și întreținere moto,velo	30.900	29.100	28.200	22.800	20.900
73	Reparare jocuri și jucării	28.200	26.500	25.500	23.800	23.200
74	Reparare și recondiționare încălțăminte	33.600	30.900	30.900	24.600	22.800
75	Reparare și/sau întreținere ascensoare de persoane și de mărfuri	31.800	29.600	28.200	26.000	25.100
76	Rotărie și/sau executare de caroserii din lemn	28.200	26.500	25.500	23.800	23.200
77	Servicii de bătut porumb cu mașina	35.400	32.700	30.900	28.200	27.100
78	Servicii de afumat carne	24.600	23.500	22.800	21.700	21.200
79	Servicii de cântărire	24.600	23.500	22.800	21.700	21.200
80	Servicii de sonorizare cu muzică	35.400	32.700	30.900	28.200	27.100
81	Servicii de informatică	39.000	35.800	33.600	30.300	29.000
82	Servicii executate de proprietarii de cazane pentru fabricat rachiuri naturale	28.200	26.500	25.500	23.800	23.200
83	Servicii frigotehnice,de emailare precum și cele executate de electricienii auto	35.400	32.700	30.900	28.200	27.100
84	Strungărie,frezare,alezare	37.200	34.200	32.200	29.300	28.100
85	Servicii de încărcat stingătoare	26.400	25.000	24.100	22.800	22.200
86	Servicii executate pentru instalații de apă,gaz, canal,electricitate,izolații la construcții.	39.000	35.800	33.600	30.300	29.000
87	Servicii de înregistrare pe bandă magnetică	35.400	32.700	30.900	28.200	27.100
88	Servicii de încărcat sifoane	35.400	32.700	30.900	28.200	27.100
89	Servicii de incubare ouă	28.200	26.500	25.500	23.800	23.200
90	Servicii executate de ipsosari	31.800	29.600	28.200	26.000	25.100
91	Servicii executate de decoratori vitrină	35.400	32.700	30.900	28.200	27.100
92	Servicii executate de lustragii	22.800	21.900	21.400	20.600	20.300
93	Servicii executate de lustruitori de mobilă	28.200	26.500	25.500	23.800	23.200
94	Servicii de frizerie,coafură Servicii cosmetică,manichiură,pedichiură,masaj	35.400 32.700	31.800 29.100	29.100 26.400	26.400 22.800	24.600 22.800
95	Servicii executate de măcelari	24.600	23.500	22.800	21.700	21.200
96	Servicii de morărit	35.400	32.700	30.900	28.200	27.100
97	Servicii executate de mozaicari,faianțări,parchetari,teracotari,zidari,zugravi	57.100	51.100	47.100	41.200	38.800
98	Servicii executate de muzicanți,instrumentiști Servicii executate de soliștii vocali	35.400 53.500	35.400 53.500	25.500 33.600	22.400 26.500	22.400 26.500
99	Servicii executate de meditatori	44.400	44.400	27.600	22.000	22.000
100	Servicii de plisat,gofrat,ajurat,stopeuri	24.600	23.500	22.800	21.700	21.200
101	Servicii executate cu pive	24.600	23.500	22.800	21.700	21.200
102	Servicii de presare metale la rece,bobinare	24.600	23.500	22.800	21.700	21.200
103	Servicii executate cu uleinițe	28.200	26.500	25.500	23.800	23.200
104	Servicii executate de bucătari	26.400	25.000	24.100	22.800	22.200
105	Servicii de pompe funebre	53.500	48.000	44.400	39.000	36.800
106	Servicii executate de instructori auto	53.500	48.000	44.400	39.000	36.800
107	Servicii executate în agricultură,manual sau cu mijloace mecanice	39.000	39.000	39.000	39.000	39.000
108	Servicii executate de rectificatori,sculeri-matrițeri,sudori,sobari,coșari,machetiști,fierari-betoniști.	23.700	23.700	22.800	21.900	21.900
109	Servicii executate de topografi	63.200	63.200	30.900	28.200	27.100
110	Servicii de spălătorie chimică,curățătorie	37.200	34.200	32.200	29.300	28.100
111	Tăiat lemne cu drujba,fierăstrău portabil,circular mobil	30.000	30.000	28.200	28.200	26.400
112	Tăiere și șlefuire piatră	28.200	26.500	25.500	23.800	23.200
113	Tapițare	35.400	32.700	30.900	28.200	27.100
114	Țesut covoare,prețuri	31.800	29.600	28.200	26.000	25.100
115	Tescuire	26.400	25.000	24.100	22.800	22.200

116	Tocilarie	26.400	25.000	24.100	22.800	22.200
117	Toarcere	31.800	29.600	28.200	26.000	25.100
118	Taximetrie auto pentru mărfuri şi persoane,mai puţin cea efectuată cu autoturisme de teren,microbuze şi autobuze	34.400	34.400	34.400	29.600	29.600
119	Transport cu barca	24.600	23.500	22.800	21.700	21.200
120	Vulcanizare	35.400	32.700	30.900	28.200	27.100
121	Vopsire	42.600	38.800	36.300	32.500	31.000

ANEXA NR.1 B.

LA HOTĂRÂREA NR. 100 DIN 30.11.2001

Privind stabilirea normelor de venit pe anul 2002 pentru contribuabilii care prestează servicii sau execută lucrări în ateliere stabile,după orele de serviciu sau pentru cei care sunt pensionari.

Nr. Crt.	Activităţile independente	Municipiul Arad		Oraşele judeţului	Comunele judeţului	
		Centru	Periferie		I	II
0	1	2	3	4	5	6
1	Broderie cu maşina Broderie fără maşină	5.600 4.100	3.900 3.200	3.900 2.800	2.800 2.300	2.500 2.100
2	Cărăuşie cu mijloace de transport cu un cal Cărăuşie cu mijloace de transport cu doi cai	3.600 5.400	3.600 5.400	3.600 5.400	3.600 5.400	3.600 5.400
3	Ceaprazărie şi / sau şepcărie	4.100	3.400	3.100	2.400	2.200
4	Comerţ cu plante medicinale	4.100	4.100	3.600	3.600	3.600
5	Comerţ cu produse agroalimentare	18.100	**15.400**	13.500	10.800	9.800
6	Comerţ cu îmbrăcăminte şi încălţăminte uzate	6.300	5.400	5.400	4.500	3.600
7	Comerţ cu ambalaje din sticlă	4.500	3.800	3.400	2.700	2.400
8	Comerţ cu casete audio-video,CD	10.800	9.200	8.100	6.500	5.900
9	Comerţ cu animale şi păsări vii	9.000	7.700	6.800	5.400	4.900
10	Comerţ cu lână,piei crude	6.300	5.400	4.700	3.800	3.400
11	Comerţ cu peşti exotici	5.400	4.600	4.100	3.300	2.900
12	Confecţionarea şi comercializarea încălţăminte	6.300	5.400	4.700	3.800	3.400
13	Confecţionare,comercializare şi/sau reparare obiecte de lemn,fire textile,material textil,deşeuri textile,piele,plastic,ceramică,aluminiu,cupru, sârmă,cauciuc,sticlă,fibră de sticlă	1.700	1.700	1.700	1.700	1.700
14	Confecţionare flori artificale şi aranjamente florale din flori artificiale	10.800	6.800	5.400	4.500	4.100
15	Confecţionare şi /sau reparaţii obiecte de uz casnic	8.100	6.900	6.100	4.900	4.400
16	Confecţionare şi /sau comercializare obiecte din hârtie,papură,nuiele,trestie,paie,iască, foi de porumb,ceară,os,sfoară	3.600	3.600	3.600	3.200	3.200
17	Confecţionare şi/sau comercializare graniturі pentru etanşare	5.400	4.600	4.100	3.300	2.900
18	Confecţionare şi/sau comercializare obiecte metalice şi de mecanică fină.	18.100	15.400	13.500	10.800	9.800
19	Confecţionare şi /sau comercializare obiecte din beton,marmură,piatră,precum şi teracotă,ţiglă bolţari,cărămidă alte materiale de construcţii	18.100	15.400	13.500	10.800	9.800
20	Confecţionare şi sau comercializare hamuri şi harnaşamente	9.000	7.700	6.800	5.400	4.900
21	Confecţionare şi/sau reparare obiecte din blană şi cojocărie	10.800	9.200	8.100	6.500	5.900
22	Confecţionare şi /sau reparare bijuterii din metale preţioase şi nepreţuioase	18.100	15.400	13.500	9.200	8.300
23	Confecţionare şi/sau comercializare gablonţuri, mărţişoare şi felicitări	6.300	5.400	5.400	4.500	3.600
24	Confecţionare şi/sau comercializare de pălării	5.400	4.600	4.100	3.300	2.900
25	Confecţionare şi/sau comercializare rame,încadrări tablouri şi oglinzi	9.000	7.700	6.800	5.400	4.900
26	Confecţionare şi /sau reparaţii articole de marochinărie şi de voiaj de orice fel	7.200	5.900	5.400	3.600	3.200
27	Confecţionare,acordări şi/sau reparaţii de instrumente muzicale	5.400	4.600	4.100	3.300	2.900
28	Confecţionare şi/sau comercializare de mături	6.300	5.400	4.700	3.800	3.400
29	Confecţionare şi/sau comercilizare de unelte de pescuit	10.800	9.200	8.100	6.500	5.900
30	Copiere acte	7.200	6.100	5.400	4.300	3.900
31	Corsetărie	3.600	3.100	2.700	2.200	1.900
32	Comercializarea câinilor,păsărilor ornamentale, broaştelor ţestoase şi a altor animale de companie	9.000	7.700	6.800	5.400	4.900
33	Croitorie	9.000	7.700	6.800	5.400	4.900
34	Cositorie	5.400	4.600	4.100	3.300	2.900
35	Dactilografiere şi stenografiere	5.400	4.600	4.100	3.300	2.900
36	Dărăcit	5.400	4.600	4.100	3.300	2.900
37	Debitat material lemnos	7.200	6.100	5.400	4.300	3.900
38	Decoratorie în piele	5.400	4.600	4.100	3.300	2.900
39	Dogărie	6.300	6.300	6.300	5.400	4.500
4o	Dresură de animale	10.800	9.200	8.100	6.500	5.900
41	Dulgherie	6.300	5.400	4.700	3.800	3.400
42	Fântânărie	9.000	7.200	6.500	4.300	3.600
43	Fierărie-potcovărie	6.300	6.300	6.300	5.900	5.400
44	Fotografiere,fotocopiere şi fotoceramică	13.500	11.500	10.100	8.100	7.300
45	Geamgerie	7.200	6.100	5.400	4.300	3.900
46	Instalare,montare,reparare,închiriere de aparate de măsură şi control	7.200	6.100	5.400	4.300	3.900
47	Închiriere de cort /şi sau veselă	6.300	5.400	4.700	3.800	3.400
48	Închiriere casete audio-video,CD	6.300	5.400	4.700	3.800	3.400
49	Întreţinere automobile	18.100	15.400	13.500	10.800	9.800
50	Lăcătuşerie	9.900	8.400	7.400	6.000	5.400
51	Legare de cărţi	7.200	6.100	5.400	4.300	4.300
52	Organizare de cursuri sportive,de activităţi de întreţinere şi înfrumuseţare fizică	18.100	15.400	13.500	10.800	9-800
53	Organizare activităţi distractive în discotecl,distracţii populare şi zodiac cu papagal	7.200	6.100	5.400	4.300	3.900
54	Panificaţie,patiserie,gogoşerie,covrigărie,cofetărie	18.100	15.400	13.500	10.800	9.800
55	Pictare firme	10.800	9.200	8.100	6.500	5.900
56	Pirogravare	7.200	6.100	5.400	4.300	3.900
57	Plăpumărie	6.700	6.700	5.900	4.500	3.600
58	Prelucrare piei	7.200	6.100	5.400	4.300	3.900
59	Producere şi/sau comercializare de var	9.000	7.700	6.800	5.400	4.900
60	Producere şi/sau reparare de cazane şi căldări	9.000	9.000	7.200	5.400	4.500
61	Producere şi/sau comercializare floricele de porumb,castane,porumb fiert,seminţe de floarea-soarelui şi dovleac,dovleac copt,vată de zahăr,borş,boia de ardei.	5.000	4.500	4.500	3.600	3.200
62	Comercializare flori naturale şi aranjamente florale din flori naturale	19.900	16.900	14.900	11.900	10.700
63	Producere şi/sau comercializare de obiecte de artizanat	5.000	4.500	4.100	3.200	2.700
64	Producere şi/sau comercializare coloranţi şi esenţe alimentare	9.000	7.700	6.800	5.400	4.900
65	Reconditionare piese auto	10.800	9.200	8.100	6.500	5.900
66	Reconditionare mobilă	10.800	9.200	8.100	6.500	5.900
67	Remaiere ciorapi	3.600	3.100	2.700	2.200	1.900
68	Reparare brichete,montat supapă şi umplere cu gaz	3.600	2.700	2.700	2.300	2.000
69	Reparare ceasuri,stilouri,umbrele,ochelari	5.400	4.100	4.100	2.700	2.700
70	Reparare aparate radio,foto,Tv,calculatoare, obiecte de uz casnic	6.800	5.800	5.100	4.100	3.700
71	Reparare maşini de scris,cântare	6.300	5.400	4.700	3.800	3.400
72	Reparare şi întreţinere moto,velo	6.800	5.900	5.400	2.700	1.800
73	Reparare jocuri şi jucării	5.400	4.600	4.100	3.300	2.900
74	Reparare şi recondiţionare încălţăminte	8.100	6.800	6.800	3.600	2.700
75	Reparare şi/sau întreţinere ascensoare de persoane şi de mărfuri	7.200	6.100	5.400	4.300	3.900
76	Rotărie şi/sau executare de caroserii din lemn	5.400	4.600	4.100	3.300	2.900
77	Servicii de bătut porumb cu maşina	9.000	7.700	6.800	5.400	4.900
78	Servicii de afumat carne	3.600	3.100	2.700	2.200	1.900
79	Servicii de cântărire	3.600	3.100	2.700	2.200	1.900
8o	Servicii de sonorizare cu muzică	9.000	7.700	6.800	5.400	4.900
81	Servicii de informatică	10.800	9.200	8.100	6.500	5.900
82	Servicii executate de proprietarii de cazane pentru fabricat rachiuri naturale	5.400	4.600	4.100	3.300	2.900
83	Servicii frigotehnice,de emailare precum şi cele executate de electricienii auto	9.000	7.700	6.800	5.400	4.900
84	Strungărie,frezare,alezare	9.900	8.400	7.400	6.000	5.400
85	Servicii de încărcat stingătoare	4.500	3.800	3.400	2.700	2.400
86	Servicii executate pentru instalaţii de apă,gaz, canal,electricitate,izolaţii la construcţii.	10.800	9.200	8.100	6.500	5.900
87	Servicii de înregistrare pe bandă magnetică	9.000	7.700	6.800	5.400	4.900
88	Servicii de încărcat sifoane	9.000	7.700	6.800	5.400	4.900
89	Servicii de încubare ouă	5.400	4.600	4.100	3.300	2.900
9o	Servicii executate de ipsosari	7.200	6.100	5.400	4.300	3.900
91	Servicii executate de decoratori vitrină	9.000	7.700	6.800	5.400	4.900
92	Servicii executate de lustragii	2.700	2.300	2.000	1.600	1.500
93	Servicii executate de lustruitori de mobilă	5.400	4.600	4.100	3.300	2.900
94	Servicii de frizerie,coafură Servicii cosmetică,manichiură,pedichiură,masaj	9.000 7.700	7.200 5.900	5.900 4.500	4.500 2.700	3.600 2.700
95	Servicii executate de măcelari	3.600	3.100	2.700	2.200	1.900
96	Servicii de morărit	9.000	7.700	6.800	5.400	4.900
97	Servicii executate de mozaicari,faianţări,parchetari,teracotari,zidari,zugravi	19.900	16.900	14.900	11.900	10.700
98	Servicii executate de muzicanţi,instrumentişti Servicii executate de soliştii vocali	9.000 18.100	9.000 18.100	4.100 8.100	2.500 4.600	2.500 4.600
99	Servicii executate de meditatori	13.500	13.500	5.100	2.300	2.300
100	Servicii de plisat,gofrat,ajurat,stopeuri	3.600	3.100	2.700	2.200	1.900
101	Servicii executate cu pive	3.600	3.100	2.700	2.200	1.900
102	Servicii de presare metale la rece,bobinare	3.600	3.100	2.700	2.200	1.900
1o3	Servicii executate cu uleiniţe	5.400	4.600	4.100	3.300	2.900
1o4	Servicii executate de bucătari	4.500	3.800	3.400	2.700	2.400
105	Servicii de pompe funebre	18.100	15.400	13.500	10.800	9.800
106	Servicii executate de instructori auto	18.100	15.400	13.500	10.800	9.800
107	Servicii executate în agricultură,manual sau cu mijloace mecanice	10.800	10.800	10.800	10.800	10.800
108	Servicii executate de rectificatori,sculeri-matriţeri,sudori,sobari,coşari,machetişti,fierari-betonişti.	3.200	3.200	2.700	2.300	2.300
109	Servicii executate de topografi	38.700	38.700	6.800	5.400	4.900
110	Servicii de spălătorie chimică,curăţătorie	9.900	8.400	7.400	6.000	5.400
111	Tăiat lemne cu drujba,fierăstrău portabil,circular mobil	6.300	6.300	5.400	5.400	4.500
112	Tăiere şi şlefuire piatră	5.400	4.600	4.100	3.300	2.900
113	Tapiţare	9.000	7.700	6.800	5.400	4.900
114	Ţesut covoare,preşuri	7.200	6.100	5.400	4.300	3.900
115	Tescuire	4.500	3.800	3.400	2.700	2.400
116	Tocilarie	4.500	3.800	3.400	2.700	2.400
117	Toarcere	7.200	6.100	5.400	4.300	3.900
118	Taximetrie auto pentru mărfuri şi persoane,mai puţin cea efectuată cu autoturisme de teren,microbuze şi autobuze : - pentru angajaţi - pentru pensionari şi studenţi	9.800 23.000	9.800 23.000	9.800 23.000	7.600 19.600	7.600 19.600
119	Transport cu barca	3.600	3.100	2.700	2.200	1.900
120	Vulcanizare	9.000	7.700	6.800	5.400	4.900
121	Vopsire	12.600	10.700	9.500	7.600	6.800

ANEXA Nr. 2

La HOTĂRÂREA NR. 100 din 30.11.2001

Privind stabilirea unor corective asupra Normelor de venit pentru anul 2002

CORECTIVE DE REDUCERE :

1.Persoanele autorizate care instruiesc ucenici beneficiază de o reducere de 10 % pentru fiecare ucenic.

2.Bărbaţii peste 65 ani beneficiază de o reducere de 50%.

3.Femeile peste 60 ani beneficiază de o reducere de 50%.

Notă: În cazul în care se îndeplinesc condiţiile cumulative pentru reducerea de norme, se aplică o singură dată reducerea cea mai favorabilă prestatorului.

ANEXA Nr.3

La HOTĂRÂREA NR. 100 din 30.11.2001.

I.Privind stabilirea comunelor de gradul I din judeţul Arad

1.Bârzava	11.Pecica
2.Beliu	12.Săvârşin
3.Buteni	13.Sântana
4.Fântânele	14.Secusigiu
5.Felnac	15.Şiria
6.Ghioroc	16.Târnova
7.Gurahonţ	17.Vinga
8.Iratoş	18.Vladimirescu
9.Livada	19.Zăbrani
10.Macea	20.Zimandul Nou

Notă : Satele aparţinătoare comunelor de mai sus, nominalizate în gradul I, se asimilează celorlalte comune şi sate ale judeţului care sunt stabilite în gradul II.

II.Privind zonarea municipiului Arad în cele două categorii : centru şi periferie.

Zona Centru *va fi delimitată de Gara CFR Arad- Calea Aurel Vlai -cu (între Gara CFR şi Piaţa UTA)-P-ţa UTA - str.Victoriei, str.Andrei Şaguna str.Kogălniceanu- Str.Preparandiei -str.Mucius Scaevola până la malul Mureşului, urcând în amonte până la str.Călimăneşti-Piaţa Sporturilor - viaductul Micălaca,urmând aliniamentul CFR - zona Podgoria până la Gara CFR Arad.*

Zona Periferie *înglobează toate străzile adiacente zonei centrale până la limita exterioară a oraşului, precum şi sălaşurile situate în extravilan, aparţinătoare municipiului Arad.*

MATRIMONIALE

CĂSĂTORII în GERMANIA, ELVEȚIA, AUSTRIA, pentru domnișoare, doamne serioase, drăguțe. Sunați telefon 279251, 093 207 324. (30806)

Agenția „ROMANA" intermediază discret și gratuit, căsătorii între femei oneste române, între 18-60 ani și bărbați germani. Telefon 255776, orele 14-21 sau Germania 0049-8124-909941. (30959)

VÂNZĂRI APARTAMENTE O CAMERĂ

Vând garsonieră, Bușteni, îmbunătățiri, et.I, 9000 DM. Telefon 270856. (30886)

Vând garsonieră pe str. Ursului, bl. 3, et. 4, ap. 75, complet îmbunătățită, preț 5.000 DM. Telefon 093 872 081. (31011)

Vând garsonieră confort I, Micălaca-Miorița. Telefon 267176, după ora 16. (31119)

VÂNZĂRI APARTAMENTE DOUĂ CAMERE

Vând 2 camere, garaj, pivniță (privatizare), central, 18.500 DM. Telefon 228853. (30697)

Vând apartament la casă 2 camere, confort II, toate utilitățile, str. Ineului. Telefon 276926. (30780)

Ocazie! Vând 2 camere, Micălaca, contorizat, îmbunătățiri, 13.900 DM. Telefon 270856. (30886)

Vând apartament gol, ocupabil imediat 2 camere, 60 mp, et.IV/IV, lângă Liceul Slavici, preț 7.900 $. negociabil. Telefon 219560 sau 091.242.225. (30946)

Vând apartament central, 2 camere, dotat. Telefon 285585, 090.452.205. (19064)

Vând apartament 2 camere decomandate, zona 700. Telefon 262942. (30975)

Vând apartament 2 camere în blocurile noi din Piața Spitalului, 21.500 DM. Telefon 213113, 094.559.201. (31023)

Vând apartament 2 camere confort I, neîmbunătățit, Micălaca, 10.000 DM. Telefon 213113, 094.559.201. (31023)

Vând apartament 2 camere, decomandat, hol mare pătrat, Vlaicu, 17.500 DM. Telefon 213113, 094 559 201. (31023)

Vând apartament 2 camere, zona III, et. II, termopan camere + balcon, gresie, parchet, tapet, tot nou, contorizat, garaj, 13.000 dolari, negociabil ușor. Telefon 092.734.309. (31122)

VÂNZĂRI APARTAMENTE TREI CAMERE

Vând apartament 3 camere, în casă, ultracentral, bucătărie, baie, 2 holuri, 2 boxe în pivniță, gaz contorizat, et. I, vedere TEATRU. Telefon 095.948.283; 285195, după ora 20. (31135)

Vând apartament 3 camere, zona Vlaicu, preț 9200 USD. Telefon 096.323.483. (30679)

Vând 3 camere Samantha urcător, îmbunătățit, contorizat, 45.000 DM. Telefon 253364. (30886)

Vând urgent apartament 3 camere, central, în casă, intrare din stradă, suprafață 120 mp, preț informativ 57.000 DM. Telefon 094.556.461 sau 057-253222. (30905)

Vând apartament la casă 3 camere, 113 mp, Piața Pompierilor, necesar renovări, 25.000 DM, negociabil. Telefon 096.510.188. (30968)

Vând apartament 3 camere ultracentral. Telefon 253218. (30707)

Vând apartament 3 camere Vlaicu + garaj. Telefon 092.293.761; 092.293.746; 242804. (30966)

Vând apartament 3 camere în bloc asociație, 125 mp, Vasile Milea, etaj II. Telefon 213113, 094.559.201. (31023)

Vând apartament 3 camere, decomandate, parter, cu îmbunătățiri, bl. 513, sc. B, ap. 2, preț 24.000 DM, negociabil. Telefon 094 507 372, 090 880 150. (31090)

VÂNZĂRI APARTAMENTE PATRU CAMERE

Vând apartament 4 camere ultracentral, etaj II, în casă tip vilă. Telefon 251241; 237014. (30779)

Vând apartament 5 camere, decomandat, 2 băi cu vană, Praporgescu, et. II. Telefon 213113, 094 559 201. (31023)

VÂNZĂRI CASE

Ocazie! Vând casă din 2 apartamente, 500 mp, grădină, garaj, zonă excepțională. Grădiște, str. Voievod Moga nr. 26, 16.500 $ sau echivalent. Telefon 092.344.705. (30622)

Vând casă mare, sat Bodrogul Vechi, grădină 2000 mp cu posibilități de a dezvolta fermă de porci sau viței. Telefon 092.975.714. (31136)

Vând casă solidă 4 camere, garaj, Legea 112, achitată, zona Boul Roșu, str. Cuza Vodă, nr. 33, 9.800 $ negociabil. Telefon 283632. (30622)

Vând casă, central, str. A. Șaguna nr. 230, toate utilitățile, preț 47.000 DM. Telefon 282793; 094.623.459. (30883)

Vând casă mare 3 camere, anexe, gaz, apă, grădină 1080 m, Bujac. Telefon 260011; 091.825.877. (30932)

Vând urgent casă în Chișineu Criș, str. George Coșbuc nr.40. Telefon 520202 sau 095.401.218. (0646557)

Vând vilă, Pîrneava, 6 camere, 520 mp. teren, 49.000 $, negociabil. Telefon 092.275.732. (30249)

Vând casă (vilă), str. Brâncoveanu, nr. 93. Telefon 246126. (30943)

Ocazie! Vând casă mansardată, Sâncolau Mic, foarte ieftin. Telefon 094.773.759. (30961)

Vând casă în Vladimirescu str. Vasile Roaită, nr. 30. Telefon 094.565.703. (30962)

Vând casă 4 camere, baie, grădină mare, gaz, toate condițiile, Pârneava. Telefon 092.878.411. (30965)

Vând casă mare central, str. A Șaguna, nr. 14. Telefon 250868. (30995)

Vând casă + casă 3 nivele, grădină, anexe, Miniș. Telefon 461246. (31047)

Pecica 2, 148, casă de vânzare. Telefon 469471. (30964)

Vând casă Șimand sau schimb cu apartament Arad. Telefon 251131. (30972)

Vând casă recent renovată în Vladimirescu, 3 camere, baie, bucătărie, cămară, pivniță, hol, apă, gaz, curte și grădină. Telefon 057-515035. (30944)

Casă de vânzare, în localitatea Macea. Telefon 057-416140, familia Kerekes. (31060)

Vând casă în Pecica, lângă gară, 2 camere, teren mare, 5.500 DM, negociabil. Telefon 094 507 372, 090 880 150. (31090)

VÂNZĂRI SPAȚII

Vând gheretă, zona Boul Roșu, vad comercial bun. Telefon 095 637 799. (30809)

Vând gheretă, la bun loc. Telefon 092 709 493. (30834)

Vând spațiu 30 mp, la Abatorul Vechi. Telefon 250250; 096.250.252. (30941)

Vând spațiu comercial pe strand, 140 mp, negociabil. Telefon 094 577 018. (31048)

VÂNZĂRI TERENURI

Vând teren intravilan în Curtici (1200 m.p.) preț negociabil. Tel. 229117 (seara), 095 511 481.

Vând teren deosebit investiții, zonă centură-Sere. Telefon 095 365 755, 235171. (30852)

Vând grădină Sânicolau Mic, 1440 mp. Telefon 094.773.759. (30961)

Vând urgent cinci hectare pământ arabil în localitatea Ineu, pe tarlaua numită Orezărie. Telefon 222167, între orele 14-22. (30948)

Vând (schimb) teren 750 mp, Grădiște. Telefon 095 261 232. (31027)

VÂNZĂRI AUTO

Vând Opel Vectra B, 1996, benzină, 1,6, 16 V, motor Ecotec, climă, central (toate extrasele), verde metal, 83.000 km, 16.900 DM, negociabil. Telefon 223004, 381811, 094 938 335. (31076)

Ocazie! Vând OPEL CALIBRA 2,0 ltr. Md.1994, ABS, aluminiu, neînmatriculat. Telefon 057-212441; 092.989.127. (31127)

Vând Opel Astra, an 1992, culoare negru-verzui. Telefon 092.979.538 sau 255780, după ora 19. (30938)

Vând Skoda S100, înmatriculată, necesită mici reparații, 190 DM. Telefon 287080, 288686. (30766)

Vând cauciucuri semiuzate, 13', 17,5', str. Iosif Lengyel nr. 1. Telefon 287080. (30766)

Vând Opel Astra 1.4 i 2+1 uși, an 1993, vișiniu, 6.600 DM, înmatriculat, + motor rezervă. Telefon 093.376.213, 095.312.174.

Vând (din dezmembrare) piese VW Transporter, 1987. Telefon 092 967 638. (30976)

Vând urgent Dacia 1310, an 1985, gri metalizat cu multiple îmbunătățiri, stare foarte bună. Telefon 096.323.483; 057-242611. (30955)

Vând Citroen AX, 1993, Ford Mondeo, 1994. Telefon 092.251.555. (30446)

Vând ANVELOPE second-hand, prețuri avantajoase. Telefon 563027, 094.706.321; 259339. (30755)

Vând SEMIREMORCI BASCULANTE și cu prelată, noi, leasing. Telefon 092.294.646. (f.2360286)

Vând Dacia papuc, 5 locuri, 1993, VT 2003, PF, 3.000 DM, negociabil. Telefon 092 574 356. (9646554)

Vând microbus FIAT DUCATO Turbo Diesel, marfă, an 1991, motor 2500, preț 8500 DM. Telefon 094.773.746. (30903)

Vând Audi A4/1996, benzină, 1600 cmc, impecabil, 19.900 DM, str. A. Șaguna 230, zilnic. (30883)

Vând Saviem cu braț hidraulic, 7 tone, obloane metalice, cu CIV, în stare de funcționare, preț atractiv. Telefon 095.605.025. (30912)

Vând urgent Dacia papuc în stare perfectă, an 1991, preț negociabil. Telefon 091.875.900; 520859. (30911)

Vând Mercedes 300 SE, 1993, înmatriculat persoană fizică, stare excepțională, preț 12.500 USD. Telefon 094.606.564. (30925)

Vând RABA 8,5 tone, stare foarte bună. Telefon 094.624.014; 094.102.132. (9641160)

Vând Volkswagen Passat 1,9 TDi, 1994, full-electric, recent adus. Telefon 094.773.750; 092.344.865. (30893)

Vând camion Mercedes 814, 7,5 tone, 3200 încărcătură utilă, prelată, an 1995, recent adus în țară. Telefon 094.773.750; 092.344.865. (30893)

Vând Opel Vectra B 1,6 16 valve, an 1996, multe extrase. Telefon 281037; 094.857.298. (30910)

Vând Dacia 1300, an 1977, stare foarte bună, 1.400 DM negociabil. Telefon 211366. (30940)

Vând Dacia 1300, avariată, numere noi, 600 DM. Telefon 286211. (30969)

Vând Ford Mondeo 1,6 16 V climă, an 1994, central, geamuri electrice, air-bag, ABS. Telefon 094.275.093; 259963. (30996)

Vând Ford Sierra ,1,6 Diesel, înmatriculat persoană fizică, 1950 USD. Telefon 464398. (31003)

Vând Opel Omega Caravan anul 1988 motor 2.000 cmc, benzină, ABS, central, servo, computer bord, casetofon, neînmatriculat, preț 1750 DM negociabil. Telefon 095.490.141; 094.179.029. (31013)

Vând Audi 100 Avant, an 1988, motor 2000 cmc, stare excepțională, adus recent, neînmatriculat, preț 2.100 DM negociabil. Telefon 095.490.141; 094.179.029. (31013)

Vând Bus Renault Trafic D. 8+1 locuri, persoană fizică, an 1985, stare bună, 7.000 DM, negociabil. Telefon 381188; 090.871.372.

Vând Renault 14 cu CIV, numere noi; Ford Taunus, înmatriculat. Telefon 095.568.603. (30902)

Vând Dacia papuc 1304, acoperită fibră, fabricație 1988, 1600 CC, 4200 DM. Telefon 281132. (30940)

Vând Fiat Ducato 14, Diesel, marfă, an 1990, 10.000 DM, negociabil. Telefon 244657. (30976)

Vând mașină Jeep Nissan Patrol, Turbo Diesel, full option, înmatriculată persoană fizică. Telefon 281924, zilnic. (31001)

Vând bloc motor U-650 și diferite piese. Telefon 461246. (31047)

Vând Dacia 1310, motor 1.600 cmc, jenți aluminiu, cass, boxe, stație tub bas, preț 2.700 DM, negociabil. Telefon 095 676 327. (31081)

Vând Renault 18 combi, 800 $. Telefon 318454 seara. (31079)

Vând Dacia Berlină, 1310L, 1999. Telefon 462269. (9641163)

Vând Fiat Ducato, an 1987, ca piese de schimb. Telefon 057-256829, 092 262 159. (31099)

Vând Jeep Cheroche Turbo Diesel, 1988, 15.000 DM. Telefon 286758. (31110)

VÂNZĂRI ELECTRO

Vând TELEVIZOARE COLOR, ofertă unică, 80 DM. Telefon 275277; 275681. (30442)

Vând (schimb) UPGRADE Laptop HDD cu hard 20 Gb. Telefon 093.286.966; 092.281.515. (31112)

Vând MAȘINĂ AUTOMATĂ SPĂLAT, COMBINE FRIGORIFICE, TV COLOR, garanție, prețuri avantajoase. Telefon 259001. (30536)

Vând televizoare color moderne, la cele mai mici prețuri, cu garanție 6 luni. Telefon 057-287404. (30448)

Vând CONGELATOR, TV COLOR, MAȘINĂ SPĂLAT AUTOMATĂ, garanție, prețuri avantajoase. Telefon 278500. (30536)

Vând ieftin Laptop de firmă (P1,2,3.) Telefon 092.281.515; 093.286.966. (31112)

Vând CASE MARCAT FISCALE și CÂNTARE ELECTRONICE, omologate. Telefon 282829; 272727. (f. 2204977)

Vând TELEVIZOARE COLOR, MAȘINĂ AUTOMATĂ SPĂLAT, CONGELATOARE, garanție, prețuri avantajoase. Telefon 284000. (30536)

Vând TV COLOR, 100 DM. MAȘINĂ SPĂLAT AUTOMATĂ, COMBINE FRIGORIFICE, prețuri avantajoase, garanție. Telefon 275681. (30536)

Vindem IMPRIMANTE cu ace, noi, IBM, Epson, 300 DM. Telefon 280260. (30709)

Vindem MONITOARE DIGITALE de 14, 15. Telefon 280260. (30709)

Vindem computer PENTIUM I 166 MHz 32 RAM HD 1,5 CD ROM monitor 14 SVGA, tastatură, maus. Telefon 280260. (30935)

Vindem computer Pentium I 200 MHz 32 RAM, HD 1,3 CD ROM monitor 14" SVGA, tastatură, maus. Telefon 280260. (30709)

Vindem TELEVIZOARE LG noi, diagonala 51 cm, 400 DM. Telefon 280260. (30709)

Vindem PENTIUM I 133 MHR, HD 1,5, 32 RAM, CD ROM, monitor, tastatură, mouse, 300 DM. Telefon 280260. (30709)

Vindem COMPUTER nou DURON, 750 MHz, 128 RAM, CD-ROM, modem, placă sunet, boxe, tastatură, monitor 15 digital. Telefon 280260. (30709)

Vând televizoare color diferite modele, teletext, telecomandă. Telefon 338090, Arad. (30760)

Vând mașini spălat automate, televizoare color diferite diagonale, garanție. Telefon 251392. (30759)

Vând avantajos TV COLOR, MAȘINI SPĂLAT, FRIGORIFICE, aproape noi; garanție. Lipova, telefon 563027, 094.706.321. (30755)

Vând modele noi ASPIRATOARE 50 DM, MAȘINĂ SPĂLAT automată; COMBINE FRIGORIFICE; TV COLOR; FRIGIDERE, LĂZI frigorifice; CONGELATOARE. Telefon 259339, 094.706.321, 563027. (30735)

Vând foarte ieftin și bun, TV COLOR, COMBINE FRIGORIFICE, LĂZI FRIGORIFICE, FRIGIDERE, MAȘINI SPĂLAT automate, ASPIRATOARE, CONGELATOARE; garanție. Telefon 259339, 563027, 094.706.321. (30755)

Vând TV color 37-67, aspiratoare, mașini automate, congelatoare, combine frig cu garanție. Telefon 274600 orele 9-19; 241355 orele 19.30 - 23.00; 092.422.764. (30791)

Vând case marcat fiscale, sisteme supraveghere, antene satelit, complete, telecomenzi. Telefon 284900. (30970)

Vând patru televizoare color. Telefon 28024 . (30978)

Vindem: VITRINE frigorifice, CAMERE frigorifice, AGREGATE frigorifice, DULAPURI frigorifice, CONDENSATOARE, VAPORIZATOARE; panouri frigorifice - termoizolante; garanție. Telefon 281384, orele 8-18. (30954)

Vând aparat cafea profesional La San Maro, râșniță și dozator, aparat pizza, malaxor 50 kg. Telefon 511346. (9639190)

Vând TV color Panasonic, Grundig, video Grundig. Telefon 251354. (31008)

Vând frigider Arctic, mare. Telefon 263441, după ora 16.

Vând redresor, robot, LNC, piese electronice. Telefon 271895. (30950)

Vând combină frigorifică Zanussi, capacitate 170 lt, fabricație 1997, 6.500.000 lei, negociabil. Telefon 260515. (30949)

Vând combină frigorifică Electrostar, 240 + 60 lt, stare perfectă, 4.500.000 lei. Telefon 222890. (31040)

Vând diferite telecomenzi penrtu televizor (185.000 lei); video; satelit; componente electrice. Telefon 092.368.668; 095.794.894; www.telecomanda.ro. (mp)

Vindem PENTIUM 166 MMX HDD 2,1GB, 32 MB RAM, CD ROM 16X, tastatură, mouse, fără monitor, 94$; monitoare 15"-17" de la 65$, garanție 6 luni. Telefon 057-228835. Orar: 9-20. (31080)

VÂNZĂRI DIVERSE

Vând LEMNE FOC, BALAST, NISIP, la domiciliu. Telefon 214010. (30688)

Vând două iepe, comuna Șofronea, nr. 337. Informații telefon 416281. (31019)

(Continuare în pagina 22)

(Urmare din pagina 21)

Vând termoteci gaz, instant baie, convectoare, ofer garanție doi ani. Telefon 093.088.281. (31138)

Vând cu reducere între 5-15% ȚIGLĂ 15 sortimente, CĂRĂMIDĂ presată și eficientă 3 sortimente, MOBILĂ la comandă din pal melaminat, import. Telefon 289740; 093.089.653. (30743)

Vând termoteca Ariston, Bereta, cu coș și turbo, convectoare pe gaz, sigilate. Telefon 091.079.494 (30510)

Vând PLASĂ GARD zincată, 19.000 lei/kg, toate dimensiunile; COTURI și BURLANE FUM 25.000 lei/ buc; CUIE, 14.500 lei/ kg; PLASĂ RABITZ 33.500 lei/ kg; TABLĂ ZINCATĂ 0,4 mm, 170.000 lei/ buc; SÂRMĂ NEAGRĂ 16.500 lei/ kg; SÂRMĂ ZINCATĂ gamă completă, ELECTROZI SUDURĂ, 45.000 lei, str. Vrabiei nr. 4. Telefon 289997, 094 289 997.

Vând boltari din zgură și beton, pavele și borduri. Telefon 095.634.885; 092.621.600. (29910)

Vând plasă sârmă zincată, Micălaca. Telefon 259892. (30749)

Vând ȚEVI, diferite dimensiuni. Informații telefon 247485. (30401)

Vând pompă benzină Ford în rezervor. Informații telefon 232998, 095.430.334. (30440)

Vând NISIP, BALAST, la domiciliul clientului. Telefon 257769. (30645)

Vând rolete plastic, import, între 190.000-250.000 lei/mp; rolete lemn tei 600.000 lei/mp; obloane mobile lemn 900.000 lei/mp. Telefon 090.481.236. (30721)

Vând termotecă Vaillant, Junkers, instant baie, calorifere și vopsea Acril verde. Telefon 093.917.505; 093.737.281 numai sâmbătă. (30728)

Vând tărâțe 2300 lei/kg, la domiciliul clientului. Telefon 095.732.400. (30731)

Vând mașină confecționat rolete, 4 corpuri. Telefon 462156, 462392 după ora 18. (9641151)

Vând termoteci Turbo-Vaillant și termotecă pe coș Vaillant, Junkers, instanturi pe gaz, diferite piese de schimb pentru termoteci. Telefon 095.245.147. (30785)

Vând LEMNE FOC TĂIATE, esență tare, la domiciliu. Telefon 214428. (30833)

Vând două mânze 7 luni și 1,5 ani. Telefon 288968; 092.941.123. (30869)

Vând haine vulpe roșie și astrahan, noi. Telefon 212526; 220838. (30919)

Vând făină tip BL.55 cu ameliorator, în cantități mari, 5.000 lei/kg. Telefon 462342. (9641158,57)

Vând Unit dentar Siemens, stare impecabilă, preț 5.000 DM, negociabil. Informații telefon 092.887.691; cabinet 265072. (30900)

Vând tărâțe 2000 lei/kg la domiciliul clientului, minim 500 kg. Telefon 095.229.990. (30953)

Vând orz recoltă 2001. Telefon 463438 după ora 17. (9641161)

Vând goblenuri „Fregata în Furtună" și „Lebede". Telefon 057-474271. (59277537)

Vând cherestea uscată de tei, stejar. Telefon 285586. (30701)

Vând veșminte preoțești și materiale diferite culori. Telefon 279390. (30700)

Vând taur 450-500 kg. Telefon 095.568.603. (30902)

Vând EUROBOLȚARI termoizolanți, certificat calitate 300x250x200, 7000 lei/buc, ; 1 mc-470.000 lei; 1 boltar-7,6 cărămizi. Telefon 281491; 092.381.750. (30731)

Vând baloți paie de grâu, orz, ovăz cu fân. Telefon 381083, 095.334.025. (30970)

Vând termoteci Turbo și la coș; convectoare pe gaz. Telefon 253973; 093.727.470. (30963)

Vând termoteci Turbo și la coș; convectoare pe gaz. Telefon 093.665.790; 277404. (30963)

Vând VIN VECHI de casă, 200 litri, 15.000 lei/ litru, sat Miniș nr. 169, familia Sârbu. Telefon 461243. (31046)

Vând fermă zootehnică, compousă din 8 grajduri, îngrădită pe o suprafață de 5 ha, preț 140.000 DM. Telefon 095 490 141, 094 179 029. (31013)

Vând PLAPOMĂ pentru 2 persoane, din pene gâscă. Telefon 253124. (30960)

Vând geantă diplomat damă, albă, nouă; schiuri cu clăpari. Telefon 260516. (30962)

Vând birou modern și comodă TV deosebite. Telefon 287167. (31029)

Vând vițel roșu + alb, 200 kg și căruță șraf. Telefon 514212. (31010)

Vând tăuraș 300 kg. Informații Cladova nr. 50, Pădurarul Ștefan. (9396152)

Vând mașină spălat automatic, cu 16 programe; 2 buc. etajere tip Limer, dulap 2 uși. Telefon 265506, după ora 17.

Vând SRL comerț produse alimentare și Dacia 1300, prețuri convenabile. Telefon 276913. (31086)

Vând mobilă tineret, canapea extensibilă, dulap 2 uși, frigider Arctic, mașină spălat simplă. Telefon 219296. (31082)

Vând puicuțe Rosso și ouă de prepelițe. Telefon 262619. (31067)

Vând țuică prune, 52 grade, 50.000 lei/ lt; rachiu pere, vechime 7 ani, 70.000 lei/ lt. Telefon 057-221468. (31091)

De vânzare mașă de birou. Telefon 283167. (31088)

Vând haină blană biuzam nr. 46, scurtă marmotă nr. 42 și căciuli. Telefon 230960. (31100)

Vând coltar din plus, extensibil, nou. Telefon 057-272200; 094.507.236. (31113)

Vând atelier pentru confectionarea ornamentelor aplicate pe sicrie, preț negociabil. Telefon 094.507.236. (31113)

Vând tărâțe la domiciliul clientului 2300 lei/kg. Telefon 095.732.400. (31128)

Vând tărâțe, la domiciliul clientului, baloți mici paie-fân, convenabil. Telefon 094.633.584. (31128)

Vând foarte ieftin mobile, diferite obiecte casnice, lichidez gospodărie. Telefon 232943. (31126)

CUMPĂRĂRI TERENURI, IMOBILIARE

Cumpăr apartament 1 cameră în centru, Vlaicu sau Micălaca, la prețul pieței. Telefon 094.559.201. (31023)

Cumpăr teren agricol în zona Gai, drumul cu țevile sau Raiciur. Telefon 240884 sau 094.295.088. (30870)

Cumpăr apartament 2 camere, în Vlaicu sau Micălaca, ofer 12.000 DM. Telefon 094 559 201. (31023)

CUMPĂRĂRI AUTO

Cumpăr cârlig pentru remorcă la Opel Astra 1,7. Telefon 095 633 014. (9641162)

Cumpăr talon Ford Escort 2 uși, an 1983. Telefon 095 432 623. (9646559)

Cumpăr motor Diesel VW sau Audi 1600-1800. Telefon 092.897.721. (31120)

CUMPĂRĂRI DIVERSE

Cumpăr deșeu de fier vechi, cantități mari. Telefon 093.404.010. (29992)

Cumpăr (închiriez) MAȘINI CUSUT INDUSTRIALE pentru încălțăminte. Telefon 095.252.106; 095.251.585.

Cumpăr porumb, plata pe loc. Telefon 094 784 568. (30802)

Cumpăr vaci, vițele și tauri. Telefon 288968; 092.941.123. (30869)

Cumpăr vaci și juninci. Telefon 250866; 095.681.191. (30874)

Cumpăr scândură veche din demolări - diferite dimensiuni. Telefon 094.608.032. (30979)

Cumpărăm porci 40.000 lei/kg și vaci pentru sacrificare; plata pe loc. Telefon 095.256.060. (30957)

Cumpăr obiecte vechi: picturi, obiecte din argint, ceasuri de buzunar și de perete, candelabre, obiecte portelan, ilustrate dinainte de 1944. Telefon 093.597.244. (27731)

Cumpăr mașină de semănat porumb pe 6 rânduri, cu dozator de îngrășăminte. Telefon 094 295 088. (30870)

CERERI ȘI OFERTE DE SERVICII

SC SECURITY face preselecție de MANECHINE. Informații telefon 228786. (30763)

ALLIANZ ȚIRIAC ASIGURĂRI SA, Sucursala Arad, caută COLABORATORI, persoane fizice, în vederea încheierii asigurări de răspundere civilă obligatorie auto 2002 (RCA). Informații la sediul societății din Arad, str. I.C. Brăteanu nr. 5A. Telefon 057-255278 și 254683.

SC PRODENTA SRL angajează TEHNICIAN DENTAR, experiență 2 ani. Telefon 057 - 284942. (30895)

Angajăm OSPĂTARE, BARMANI, vârsta 18-30 ani. Telefon 211994. (31014)

Angajez DEPANATOR TV, REPARATOR MAȘINI SPĂLAT AUTOMATE. Telefon 563027, 094.796.942. (30755)

SOCIETATE COMERCIALĂ angajează ȘOFER pentru transport internațional, vârsta maximă 40 ani, minim 3 ani experiență în domeniu. Informații telefon 057-219798. (30930)

Angajăm ELEVI, STUDENȚI, TINERI șomeri, cunoștințe minime, venit maxim. Se asigură carte muncă, salar 5.000.000. Telefon 057-276817; 090.498.414. (30865)

SOCIETATE COMERCIALĂ angajează INGINER mașini confecționat, PERSONAL CREAȚIE, CTC, CONFECȚIONERE și PERSONAL pentru călcat finit (cu experiență) GESTIONAR și AGENT VÂNZĂRI (experiență minim 3 ani). Telefon 057 - 279089. (30958)

Angajăm DESIGNER MOBILIER la comandă. Telefon 278820 și 253868. (31045)

SALON COAFURĂ angajează COAFEZE-FRIZERIȚE, cu experiență. Telefon 277927, 211140. (31071)

Căutăm PERSOANE pentru ÎNGRIJIT BĂTRÂNI în ISRAEL. Telefon 094 233 201, 245434. (31084)

NEW EVENTS FASHION angajează MAISTRĂ cu experiență. Oferim: salar atractiv, bonuri masă, abonament transport. telefon 253062. (312097)

COMPANIE DE SERVICII FINANCIARE angajează absolvenți studii superioare, vârsta 25-50 ani, condiții avantajoase. Telefon 095 624 009. (31096)

Pentru asociere căutăm COAFEZĂ, COSMETICIANĂ, MANICHIURISTĂ. Telefon 094 194 759. (31104)

Angajăm MENAJERĂ, cu carte de muncă. ATRIBUȚII: curățenie sediu firmă, curățenie + gătit familie compusă din 4 persoane adulte. CERINȚE: vârsta maxim 50 ani, disponibilitate la program prelungit, domiciliul în Arad. OFERIM SALARIU ATRACTIV. Telefon 256821, 252013 orele 8-18. (31109)

„AUTOTECH", str. Poetului nr.54/A, angajează: MECANICI AUTO, TINICHIGII și VOPSITORI AUTO. Telefon 229444. (31130)

FIRMĂ PUBLICITATE angajează SECRETARĂ: vîrsta maximă 30 de ani, aspect fizic plăcut, cunoștințe PC, contabilitate primară, experiență în domeniu constituie un avantaj. Interviul marți 11 decembrie 2001, orele 10-14. Telefon 212595. (31134)

Angajăm OPERATOR calculator evidență contabilitate primară (obligatoriu WORD, EXCEL); GESTIONAR și AGENT VÂNZĂRI, experiență minim 1 an, disponibilitate la efort și program prelungit, serioși, dinamici și perseverenți. Informații sâmbătă între orele 11,30-12, str. Calea Timișorii nr. 41. (31114)

PRESTĂRI SERVICII

INSTALATOR AUTORIZAT METROLOGIC montez, sigilez, contoare apă apartament, instalații sanitare, încălzire. Telefon 531373. (30862)

Efectuez LUCRĂRI DENTARE: 1 dinte-200.000; 1 proteză-1.000.000. Telefon 092.975.714. (31137)

Repar TERMOTECI GAZ. Telefon 093.088.281. (31138)

S.C. TERMOTEX S.R.L.
ARAD, Str. O. Goga nr. 48
Tel. 057-250.529, 095.257.527,092.437.526

EXECUTĂ:
- construit sobe teracotă
- curățat coșuri fum
- verificări aerisiri gaze la asociațiile de locatari
- construit șeminee cu foc deschis
- demontat antene TV la asociațiile de locatari
- reparații generale construcții (instalații sanitare, gaze, electrice)

SILDOR PROD execută REPARAȚII FRIGORIFICE, comercializează și montează AER CONDIȚIONAT. Se acordă garanția lucrării. Transport gratuit! Telefon 057 - 270622. (c)

Școala șoferi CARMEN deschide curs INTENSIV în vacanță. Telefon 255445. (30907)

Școala de șoferi col. RUSU LUCIAN face înscrieri. Telefon 283696. (30776)

APARATE DE CAFEA noi, contorizate, SAECO, închiriem, vindem, asigurăm SERVICE și piese de schimb noi. VĂ AȘTEPTĂM în COMPLEXUL JACKSON, stand exterior nr. 31. Telefon 094 620 627, telefon/ fax 057-212777. (30745)

Execut REPARAȚII TELEVIZOARE COLOR, la domiciliul clientului. Telefon 228736, 092 437 500. (31024)

REPAR FRIGIDERE, CONGELATOARE, garanție 1 an, domiciliu. Telefon 210405, 094 125 932. (31064)

REPARĂM FRIGIDERE, CONGELATOARE, domiciliu, garanție 1 an. telefon 243765, 094 867 352. (31063)

Reparăm tapițăm canapele, colțare, scaune, rolete, domiciliul clientului. Telefon 219514. (31069)

DIVERSE

IMPORTATOR al Firmei „DALLI", GERMANIA, vindem: DETERGENT 7,5 kg; BALSAM concentrat pentru rufe; soluții curățat geamuri; detergent concentrat pentru vase; TRUSE chei „PROXXON"; diferite scule de ÎNALTĂ PRECIZIE. Complex JACKSON stand 33.

Sunt GEORGE din NĂDLAC și-i mulțumesc doamnei

TAMARA

pentru că m-a împăcat cu soția mea după o despărțire de 3 ani. Această doamnă poate rezolva: epilepsia, alcoolismul, impotența, scoate argintul viu, aduce pacea în casele oamenilor. Rezultatele sunt garantate. Telefon 368624 sau 093.421.156. (31118)

Ofer VALUTĂ AVANTAJOS, pe termen lung. Telefon 092 166 307. (30956)

SC „COMTEX" SA ARAD, Bd. Revoluției nr. 82, închiriază (vinde) SPAȚII în municipiul Arad. Informații la sediul societății sau la telefon 092 369 783, 057-255642, 057-254963. (f. 2360339)

TURISM

PLETL
vă oferă zilnic spre GERMANIA: PASSAU, REGENSBURG, NÜRNBERG, WÜRZBURG, ASCHAPFENBURG, FRANKFURT, GIESSEN, SIEGEN, KÖLN, DÜSSELDORF, ESSEN, DORTMUND; DEGGENDORF, LANDSHUT, MŰLDORF, AUGSBURG, HEILBRONN, STUTTGART, PFORZEIM, KARLSRUHE, HEIDELBERG, MANNHEIM. Cu plecare din KARLSRUHE: FRANȚA, SPANIA, PORTUGALIA. Firma vă oferă călătorii în autocare noi, moderne, însoțitoare de bord, o masă caldă în UNGARIA, 2 bagaje gratuite. Informații și înscrieri, la AGENȚIILE PLETL din: ARAD, telefon 057 - 252291; LIPOVA 057 - 561377; 563011; TIMIȘOARA 056 - 294299; SIBIU - 069 - 216143; BRAȘOV 068 - 475216. (c.)

ÎNCHIRIERI

Oferim spre închiriere SPAȚII COMERCIALE pentru magazine, depozite, producție. Telefon 281036. (c.)

Dau în chirie apartament 2 camere pentru sediu firmă sau persoană din străinătate, amenajat occidental, termopan, termotecă, gresiat complet. Telefon 094.589.600. (30734)

Închiriez spațiu comercial 84 mp, vad comercial bun. Telefon 092.294.842. (30783)

Închiriez hale industriale noi pentru depozite sau producție lângă Stadionul UTA (fostă Școală de șoferi). Telefon 092.253.173; 270540. (30843)

Închiriez spații comerciale în Lipova (centru), lângă Piața Agroalimentară. Telefon 092.253.173. (30843)

(Continuare în pagina 23)

(Urmare din pagina 22)

Dau în chirie apartament la casă (2 camere). Telefon 211683. (30928)

Dau în chirie garsonieră, central. Telefon 057-232250. (30933)

Închiriez (vând) garaj în zona Vlaicu. Telefon 241829. (30935)

Ofer spre închiriere spațiu comercial ultracentral. Telefon 253664. (30955)

Ofer spre închiriere apartament una cameră, ultracentral, satelit, contorizat, 70 USD. telefon 283392, 091 145 667. (31021)

Ofer spre închiriere casă ultracentral, 2 camere mobilate, gaz, telefon, controizat, garaj, str. Coșbuc nr. 5, orele 15-18. (31034)

Doresc să închiriez urgent apartament 2 camere, mobilat, ofer 80-100 DM. Telefon 310309 sau 093 367 626. (31049)

Închiriez (ofer) apartament două camere, complet mobilat, 250 DM. Telefon 094.625.880. (31124)

† DECESE †

Cu adâncă durere anunțăm încetarea din viață a iubitului nostru soț, tată, socru și bunic,

JUNG IANOS

în vârstă de 85 ani. Înmormântarea va avea loc azi, 7 decembrie 2001, ora 14.30, la Cimitirul Micălaca. Familia îndoliată Ökrös Alexandru.

Cu durere în suflet anunțăm încetarea din viață a celui ce a fost soț, tată, socru și bunic,

STUPARIU DUMITRU,

în vîrstă de 75 ani. Înmormântarea va avea loc azi, 7 decembrie 2001, ora 14, de la Capela Cimitirului UTA. Familia îndoliată.

Cu adâncă durere în suflete anunțăm trecerea în neființă a celui care a fost soț și tată

PATAKI FRANCISC.

Înmormântarea va avea loc azi, 7 decembrie 2001, ora 15, la Cimitirul Gai. Familia îndoliată.

Cu inimile zdrobite de durere anunțăm fulgerătoarea trecere în neființă a celui care a fost soț, tată și bunic

DREGHICI MIHAI,

la vârsta de 55 ani. Înmormântarea va avea loc în data de 8 decembrie 2001, în localitatea BERECHIU, ora 12. Dragostea noastră te păstrează alături de noi în gândurile și inimile noastre. Te vom plânge mereu: soția Elena, fiii: Angelica cu soțul Ionel, Mihai cu soția Mariana și fiica lor Ximena, Ghiță cu soția Mihaela și Teodor cu soția Alina.

† SERVICII FUNERARE †

„RO STYL COMPANY" SERVICII FUNERARE NON STOP,

producătoare de sicrie, prețuri de producător, vă stă la dispoziție LA ORICE ORĂ, la magazinul din str. M. Eminescu, NR. 20 - 22, sau la telefon 057 - 214422, 094690121, cu următoarele:

SICRIE PENTRU COPII,

SICRIE din LEMN MASIV de la 850.000 lei - la 4.500.000 lei, tip Italia,

Accesorii funerare.

Asigurăm: spălat, îmbrăcat, îmbălsămat.

Transport intern și internațional.

Se poate plăti și în rate!

Serviciile se fac prompt și ireproșabil.

GRATUIT - TRANSPORTUL SICRIULUI LA DOMICILIU. (c)

SC „IN MEMORIAM" SRL
str. EMINESCU nr. 4
(ATENȚIE, vizavi de CINEMA MUREȘUL)
Tel. 057-211929, 093.343.964
str. ORIZONTULUI nr. 9A (Bujac)
oferă SERVICII FUNERARE COMPLETE - NON STOP.
Sicrie-modele multiple (simple-lux), sicrie import ITALIA, ACCESORII. Intermediem COLACI, COLIVĂ etc.
ÎMBĂLSĂMĂM GRATUIT (formolizat).
TRANSPORT ÎN ORAȘ GRATUIT
SERVICII: SPĂLAT, ÎMBRĂCAT
OFERTĂ SICRIU, respete, cruce 1.600.000 lei (PLATA în RATE). Transport INTERN - INTERNAȚIONAL

† CONDOLEANȚE †

Sincere condoleanțe și întreaga compasiune familiei STUPARU la marea durere pricinuită de trecerea în neființă a celui care a fost vecinul nostru,

STUPARU DUMITRU.

Dumnezeu să-l odihnească în pace! Asociația proprietarilor bl. 24, Piața Sporturilor. (31062)

Sincere condoleanțe nașilor noștri, Florica și Augustin Mureșan, cu fiul Olivian la dureroasa despărțire de mama și bunica

MELEAG SOFIA

din Mișca. Finii Viorel Biriș, cu fiica sa Carmina. (21066)

Colectivul Școlii generale nr. 12, Arad, este alături de doamna director RODICA CRIȘAN, în marea durere pricinuită de moartea tatălui,

DUMITRU STUPARIU.

Sincere condoleanțe. (31085)

Suntem alături de familia CĂBUȚA în greaua pierdere suferită prin trecerea la cele veșnice a tatălui. Dumnezeu să-l odihnească! Familiile: Zdropcea și Hulbăr. (31077)

Colectivul Liceului CFR transmite sincere condoleanțe doamnei prof. EMILIA BUJOR, la decesul socrului. (31094)

Suntem alături de Margareta, Blanca și Robi la trecerea în neființă a celui care a fost

FERI PATAKI.

Dumnezeu să îl odihnească în pace! Pușa și Florin. (31995)

Colegii de la SC ARTERM SA ARAD sunt alături de dl. dir. ing. Ioan Crișan în momentele grele pricinuite de pierderea tatălui socru,

DUMITRU STUPARU

și transmitem sincere condoleanțe. Dumnezeu să-l odihnească în pace! (31108)

Sincere condoleanțe, colegului nostru de tură BUDUGAN MANUEL pentru pierderea bunicului său. Dumnezeu să-l odihnească! (31111)

Colegii de la SC IFB FINWEST SA sunt alături de PATAKI BLANCA în greaua suferință pricinuită de pierderea tatălui. Sincere condoleanțe familiei îndoliate. Odihnească-se în pace! (31116)

Mulțumim tuturor celor care ne-au împărtășit durerea și au fost alături de noi în clipele grele ale despărțirii de iubitul nostru

DAN ARDEOAN.

Familia îndoliată. (31121)

Suntem alături de familia DREGHICI în fulgerătoarea pierdere suferită prin trecerea la cele veșnice a lui

DREGHICI MIHAI.

Sincere condoleanțe! Cuscrii Jurcoi Mihai și Maria. (31125)

Conducerea și foștii colegi de la SC ARIS SA Arad sunt alături de familia PATAKI în momentele grele pricinuite de pierderea celui care a fost

PATAKI FRANCISC

și transmit sincere condoleanțe. (31132)

† COMEMORĂRI †

Azi, la împlinirea a șapte ani de când a plecat pe drumul fără întoarcere,

LUCIA BOIAN,

o lacrimă, o floare, pe tristul tău mormânt, păzit de-o cruce. Ne plecăm cu pioșenie fruntea în fața tristului mormânt. Familia îndoliată. (30410)

Cu aceeași durere în suflet ca în clipa despărțirii anunțăm împlinirea unui an de când ne-a părăsit cel care a fost

ANDREI GYÖRGY (BANDI).

Dumnezeu să-l odihnească în pace! Veșnic va rămâne în amintirea noastră chipul său drag. Fiica Andreea, ginerele Pascu, nepoții Andrei, Marian (Irina). (30889)

Cu adâncă durere în suflet anunțăm că în data de 8 decembrie se împlinește un an de la moartea celui ce ne-a fost unicul fiu, scump soț, tată, bunic, socru, cuscru, cumnat,

RETKOVSZKY IOSIF (DODO).

Rgăm pe bunul Dmnezeu să-l ierte și să-l odihnească în pace! Nu te vom uita niciodată! (30999)

Au trecut 4 ani de dor și suferință, de când ai plecat de lângă noi,

CHEPEȚAN CRISTIAN.

Un gol imens a rămas în urma ta și nimic nu-l poate umple. Chipul tău drag nu-l vom uita niciodată! Dormi în pace, suflet blând. Mami, tati și bunicii. (30901)

Chiar departe fiind suntem alături de voi, Ica și Gheorghe și de toți cei care retrăiesc despărțirea de

CRISTI

cel care pentru noi a fost frățiorul mai mare al Cristinei. Nelu, Ange și Cristina. (30990)

Azi, 7 decembrie 2001, se împlinește un an de lacrimi și durere de când moartea nemiloasă a luat-o dintre noi pe cea care a fost cea mai bună soție, mamă și bunică,

MARIA SCROB.

Parastasul și slujba de pomenire vor avea loc duminică, 9 decembrie 2001, la biserica de la UTA. În veci nemângâiați, soțul Nicolae, fiica Adela și nepotul Gabriel. (31004)

Pios omagiu la 4 ani de lacrimi și dor de la decesul celui ce a fost un bun soț și tată,

It. col. (r.) IOVIȚA DUMITRU.

Dumnezeu să-l odihnească în pace! Familia. (31006)

Duminică, 9 decembrie se împlinește un an de la moartea scumpului nostru soț, tată, bunic, frate,

CORODAN PETRU.

Parastasul duminică, ora 12, la Biserica Ortodoxă Grădiște. Familia îndoliată. (31033)

Cu ochii înlăcrimați și sufletele îndurerate ne plecăm fruntea la mormântul celor dragi și astăzi, când comemorăm 2 ani (11.XII) de la plecarea în veșnicie, urmându-și destinul, a

prof. ARDELEAN IOAN,

din Lipova. Slujba de pomenire va avea loc în data de 9 decembrie, ora 12, la biserica din satul natal Odvoș. Aprindeți o lumânare alături de noi pentru odihna sufletului său bun. Pios omagiu, veșnică recunoștință. Familia. (9396153)

Se împlinesc 5 ani de când trăim cu dorul celui ce a fost soț și tată,

CORDOȘ MIHAIL.

Parastasul va avea loc la Catedrala Ortodoxă, marți, 11 decembrie, ora 12. Soția Mărioara și familia dr. PUȘCAȘIU. (31036)

Se împlinesc 2 ani de când

ROMAN TRAIAN

a părăsit această lume. Păstrăm o caldă amintire ființei luminoase care ne-a înseninat zilele o vreme mult prea scurtă. Dumnezeu să-l odihnească în pace! Soția și copiii din Vânători. (31043)

Se împlinesc 7 ani de când a plecat dintre noi, iubitul nostru soț și unchi,

PINTEA PAVEL.

Parastasul va avea loc sâmbătă, 8 decembrie 2001, ora 12.30, la biserica din Cimitirul Pomenirea. Nu te vom uita niciodată! Soția Mărioara și nepoții: Mărioara, Vasile, Simona și Bogdan. (31044)

Se împlinește un an de la dureroasa despărțire de iubitul nostru fiu,

CRISTIAN MIRCEA

care ne-a părăsit pentru totdeauna. Cea mai tristă zi din viața noastră și cea mai dureroasă zi din viața ta, 10 decembrie 2000, când a fost frânt glasul și inima ta. „Ai plecat și nu ne-ai spus/ Adio, rămas bun/ Ne-ai lăsat îndurerați/ Cu sufletul greu încercat/ Pe-al tău mormânt vom presăra/ Lacrimi și flori/ Să-ți fie somnul lin." Parastasul duminică, 9 decembrie, Biserica Ortodoxă Șagu. Mama Sabina, tata Constantin în veci nemângâiați. (31054)

Acum, când se împlinește un an de când a plecat dintre noi al nostru soț, tată și bunic,

MUSCA GHEORGHE,

care a lăsat în urma lui multă tristețe, îi aducem un pios omagiu. Parastasul va avea loc duminică, 9 decembrie 2001, la biserica din Sântana. Familia îndoliată. (31055)

A trecut un an de dor și lacrimi de la dureroasa despărțire de iubita și unica mea soră,

MAIA BĂLAȘ.

Nimeni și nimic nu o poate înlocui. Dumnezeu să o ierte! SILVIA, SEBASTIAN, PAUL. (31056)

Se împlinesc 6 luni de când a plecat dintre noi, draga noastră mamă, bunică și străbunică,

FAUR ELENA.

Parastasul de pomenire sâmbătă, 8 decembrie, ora 12, la Biserica Ortodoxă Grădiște. Nu te vom uita niciodată! Familiile: Crișan și Faur. (31061)

Se împlinesc 6 săptămâni de când s-a stins din viață, după o grea suferință, cel care a fost

ing. SILVIU RACOVIȚAN,

în vârstă de 84 ani. Slujba de pomenire sâmbătă, 8 decembrie, ora 13, la biserica din Micălaca Nouă. Familia. (31068)

Parcurgem același drum ... eram așteptați cu dragoste iar noi îi uram „La mulți ani!". Acum, ce ne-a mai rămas? La capătul drumului - un monument rece, un dor arzător și multe lacrimi, pentru cea care a fost

CHILA NINA (TUTOVEANU).

Familia IGNA. (31102)

Se împlinesc 6 săptămâni de când

ing. DĂNILĂ VIRGIL

nu a mai trecut pragul căsuței noastre dragi, găsind liniștea supremă de care avea nevoie. Tare ne lipsești. Parastasul se va oficia sâmbătă, 8 decembrie, ora 13, la Biserica UTA. Familia îndurerată. (31105)

A trecut un an de când ne-am despărțit fulgerător de iubita noastră soție și mamă,

MAIA MARIA BĂLAȘ, născută MUNTEAN.

Amintirea ei va rămâne pentru totdeauna vie în sufletele noastre ocrotindune în continuare. Parastasul și comemorarea vor avea loc sâmbătă, 8 decembrie, ora 12, la Catedrala Ortodoxă Veche. Soțul LICĂ, fiul CIPRIAN. (31107)

S-au împlinit 7 ani de la decesul celei care a fost mamă, soră și bunică,

ROȘU IULIANA.

Dumnezeu s-o odihnească în pace"! Parastasul va avea loc sâmbătă, 8 decembrie, ora 15, la Biserica Șega. Familia.

● PRODUCE ȘI MONTEAZĂ UȘI ȘI FERESTRE DIN PVC
ARMAT CU PROFILE TROCAL GERMANIA
● PRODUCE ȘI VINDE GEAM TERMOPAN
LUCRU NEMȚESC

SATLINE

SALON DE EXPOZIȚIE:
ARAD, PIAȚA MIHAI VITEAZUL
BL. M 7, PARTER
TEL./FAX. 057/25 14 61; 094 50 72 11

s.c. Zimand Shoes
produce și comercializează încălțăminte
la
CELE MAI MICI PREȚURI:
cizme 600.000-550.000 lei;
ghete 500.000 lei;
pantofi 450.000 lei;
sabot închis 290.000 lei.
Tel. 092.140.951, orar 8,00-18,00;
sâmbătă 8,00-16,00
(9396043)

Doriți să aveți la dispoziție, din timp,
erbicide pentru porumb, floarea soarelui, soia
la preț fără concurență, fără plata în bani,
la schimb cu porumb boabe, în echivalență 2.200 lei/kg
STAS porumb?
Adresați-vă la s.c. COMCEREAL S.A. Arad
de unde puteți obține
Acenit 50, Erunit, fabricat în anul 2001
(substanță activă Acetoclor),
Proponit și Sanglypho (erbicid total).
Informații la sediul S.C. COMCEREAL S.A. Arad
telefon 057/282.010, 282.014
sau la toate bazele S.C. COMCEREAL S.A. din județ.
(2360270)

SPAIN GRES SPAIN
MAAAREA LICHIDARE DE STOCURI !!!
gresie faianță obiecte sanitare
str. Eminescu nr. 24
tel./fax: 28.00.55
IMPORTATOR DIRECT SPANIA

Prin magazinele SC BENDEA SRL
situate în Arad, B-dul Revoluției Nr. 26-30, tel. 231.853,
str. Liviu Rebreanu Nr. 68, tel. 250.905
str. Pădurii (lângă Arădeanca) tel. 228.966
VINDE LA CELE MAI AVANTAJOASE PREȚURI:
● Materiale de construcții (ciment, var, BCA, rigips) membrane izolatoare, plasă rabitz, plasă gard, polistiren expandat
● Tablă zincată, cutată și neagră
● Instalații sanitare și accesorii pentru încălzire, vopsele și adezivi
● Calorifere aluminiu, cazan pentru încălzire pe gaz, boilere electrice.
● Toată gama de țevi, fitinguri și garnituri
● Parchet lamelar, lambriuri toate culorile
● Faianță și gresie diferite modele, culori
● Tavan casetat AMS import Austria
Vânzări în 36 rate AVANS 0
Program zilnic 9 - 17,00
Sâmbătă 9 - 13,00
(2205678)

s.c. FERONERIA ARAD PROD s.a.
VINDE LA LICITAȚIE:
Oferta specială
1 buc. autoturism ARO 320
3 buc. basculă semiautomată 500 kg
1 buc. basculă semiautomată 200 kg
1 buc. casă marcat Cartex
1 buc. casă marcat Elka
Planșete desen cu stativ și ararat Isis
Mașini unelte diverse
Informații la telefon 250.225 int. 128
între orele 7^00-15^00
(9396040)

Allianz Țiriac Asigurări S.A.
Societatea de asigurări Allianz-Țiriac Asigurări S.A., parte a Grupului Allianz - un lider pe piața mondială a asigurărilor și serviciilor financiare - își dezvoltă activitatea pe piața românească prin lansarea serviciilor de asigurări de viață.
Pentru structura de vânzări nou creată, societatea angajează:
CONSULTANȚI FINANCIARI
Cerințe:
Studii superioare sau medii
Foarte bune abilități de comunicare
Experiență în vânzări
Vârsta minimă 25 ani
Oferim:
Posibilitatea dezvoltării unei cariere într-o companie multinațională
Mediu de lucru profesional
Training inițial și permanent
Pachet atractiv și motivant
Așteptăm C.V-urile dvs. în atenția d-nei Mariana TUDUCA la adresa sucursalei Arad, str. I.C. Brătianu nr. 5/A tel. 228916; 228917 sau fax 255278.

OFERTA EURO-CASSA S.R.L.
PROMOȚIONALĂ!
ÎMPRUMUTURI
de la 10-40 milioane
dobândă 14% pe an
și de la 50-500 milioane,
dobândă 6% pe an pentru imobile, mașini etc.
Orar 9,00-17,00,
B-dul Decebal nr. 2-4, camera 211.
Telefon: 284.390
(9395973)

ARAD 1994 GAMBRINUS ARAD
SC GAMBRINUS SRL
OFERTĂ SPECIALĂ DE SĂRBĂTORI
SUC GAMBRINUS 2 l
LA NUMAI 9996 lei
(inclus TVA)
ARAD, str. A.M. GUTTENBRUNN (SCHMELTZER) nr. 59
Tel. 286.418 Fax 286.826.
(9396035)

ARCHIMEDES CONSULTING GROUP
DEPARTAMENTUL RESURSE UMANE
recrutează pentru un important client al său, lider mondial în domeniul textilelor, operând în Arad următoarele poziții
INGINER TEXTILIST - cod 0208
pentru activitate de control calitate textile
* Studii superioare de profil
* Minim 3 ani experiență în control calitate textil
* Cunoștințe de limba italiană
INFORMATICIAN CAD - cod 0210
* Studii superioare
* Cunoștințe de programare AUTOCAD
* Minim 3 ani de experiență în programare
* Cunoștințe de limba engleză
* Cunoștițe de programare CAD Gherber și cunoștințe de limba italiană constituie un avantaj
Pentru ambele poziții se oferă un salariu foarte atractiv, munca într-o firmă de prestigiu și posibilitatea de creștere și perfecționare.
Persoanele interesate sunt rugate să trimită o scrisoare de intenție - cu specificarea codului postului și un CV, până cel târziu în data de 14.12.2001 la adresa:
Archimedes Consulting Group - str.Vasile Goldis,12A tel/fax: 057-254 677, e-mail: archimedes@dntar.ro
(C.A.)

Acqua lux
ARAD Calea Timișoarei 195
tel./fax: +40-57-278100
tel.: +40-57-206071 206072 206073 206074
e-mail: sales@acqualux.ro
www.acqualux.ro
AcquaLux îmbină aspectul funcțional al aparaturii tehnico-sanitare cu caracterul inconfundabil al designului italian, oferind adevărate bijuterii prelucrate impecabil din materiale de cea mai bună calitate.
În general, avem tendința de a ne imagina obiectele în relație cu funcționalitatea lor. Când se îmbină însă ingineria funcțională cu spectacolul formei desăvârșite, **realitatea depășește orice imaginație.**
REPREZENTANT
Jacuzzi
(2204939)

MOBILĂ ȘI BINALE MB
PRODUCE ȘI MONTEAZĂ
UȘI ȘI FERESTRE DIN PVC
CU GEAM TERMOPAN
GEALAN GERMANIA
CALITATE ȘI PREȚ DE EXCEPȚIE !
COMPARAȚI ÎNAINTE SĂ COMANDAȚI !
ARAD, TEL. 281185, 281515

BANCA "TRANSILVANIA" S.A.
SUCURSALA ARAD,
Str. Unirii nr. 5-7,
Tel. 057/283.122
„CONCURS VISA-EXCURSIE LA J.O. DE LA SALT LAKE CITY!"

ADEVĂRUL

Cotidian independent Arad

Anul XIII, nr. 3481

Sâmbătă, 8 decembrie 2001 • 16 pagini • 4000 lei • e-mail: adevarul@arad.ro; adv.pub@arad.ro

BRAT Publicație auditată în semestrul II 2000 — Tiraj mediu zilnic vândut: 33.205

WEST BANK
CARDINE BANKING GROUP
ARAD, B-dul Revoluției nr. 88
Tel: 284.888, Fax: 285.202
Dobânzi depozite persoane fizice
(suma minima 500.000 lei)
1 lună 30%
2 luni 31%
3 luni 32%

LIBERI PRIN EUROPA

Foto: ONORIU FELEA

• Reprezentanții UE au decis ridicarea obligativității vizelor pentru români

• Ce cred arădenii despre libera circulație

Pag. 4

ÎNCURCATELE CĂRĂRI ALE... POLITICII

Pornit pe răzbunări sângeroase asupra „haiducilor" de la Neudorf, necoptul pedeserist Dorel Popa a fost luat prin surprindere de poziția de neimplicare a secretarului general al PSD, Cozmin Guşă, în tranşarea diferendului din organizația județeană a acestui partid. Rupt de realitate şi total lipsit de experiență politică, domnia sa nu a fost în măsură să înțeleagă lucruri dintre cele mai simple din practica vieții de partid de talia celui al cărui membru a devenit în zilele din urmă. Ar fi atipic, după cum s-ar exprima secretarul general Guşă, ca între taberele învrăjbite din organizația județeană Arad să se intervină tranşant, de la conducerea centrală în favoarea unuia sau altuia. Într-un partid matur, nu se acționează haotic, adâncind falia dintre grupări angajate în lupte intestine pentru putere. În speță, Bucureştiul nu pare dispus să procedeze la aplicarea unor sancțiuni drastice împotriva „rebelilor" din tabăra constituită în scopul declarat (la Neudorf) de a-l debarca pe președintele Avram Crăciun. Cu abilitate, dar şi cu claritate, înaltul sol pedeserist sosit în vizită fulger la Arad a lăsat lucrurile să evolueze de la sine, mizând în găsirea unor căi locale de lichidare a prelungitei crize din organizația județeană a PSD.

Neînțelegând ce se întâmplă în jurul său, ucenicul vrăjitor în ale politichiei, nimeni altul decât dl. Dorel Popa rămâne cu mâna strașină la ochi şi cu privirea țintită în zare, hăt departe, în așteptarea celor de la conducerea PSD care să intervină pentru a face ordine la Arad, netezindu-i calea pentru a se impune în fruntea organizației municipale. El nu înțelege că i s-a dat şansa de a-şi croi propriul drum, prin propriile forțe, valorificându-şi presupusele abilități şi calități de lider politic. Că în ultimă instanță trebuie să-i convingă pe pedeseriştii de rând că el este cel mai potrivit să-i păstorească. De ce am îndoieli în privința capacității domniei sale de a-i pacifica pe învrăjbiții pedeseriști arădeni? Dintr-o mie şi una de motive din care mă rezum să invoc doar câteva. În primul rând nu cred că mulțimea de membri ai partidului de guvernământ vor accepta în fruntea lor un lider care i-a ofensat prin declarații lipsite de tact făcute de dl. Popa în sensul că sub nici o formă nu va accepta să se înscrie în PSD. Că nu i-ar permite calitatea sa de pastor al bisericii baptiste „Maranata", că implicarea sa în politică n-ar fi bine primită de credincioşi etc.

ŞTEFAN TABUIA

(Continuare în pagina 5)

AM SCĂPAT DE VIZE, DAR NU DE OBLIGAȚII!

declară dl. lt. colonel IOAN GANDĂ, şeful serviciului paşapoarte şi evidența informatizată a persoanei

Ieri, pe şoseaua Arad-Timişoara DOUĂ GRAVE ACCIDENTE

Pag. 3

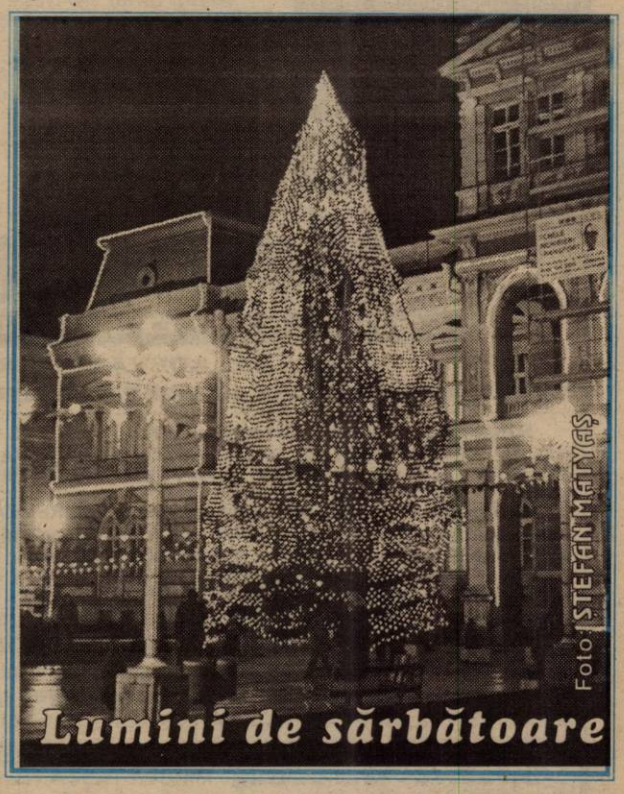
Foto: ŞTEFAN MĂTYAŞ
Lumini de sărbătoare

INFOTON
DEALER AUTORIZAT
Panasonic & Technics
Electrocasnice, Audio, Video, TV., Telecomunicații
str. Efimie Murgu, nr. 74-76, tel./fax: 281800
magazin:
str. Lucian Blaga, nr. 2-4, tel./fax: 281595

S.C. SERGIU GEANINA
Produce şi montează
TÂMPLĂRIE ALUMINIU şi PVC Grecia Belgia
DECEUNINCK
• Rolete PVC şi AL
• Jaluzele verticale-orizontale
• Uşi pliante
Tel/Fax 212.512

STILCONFORT
• BUCĂTĂRII • DORMITOARE • CAMERE DE ZI • MOBILIER DE BAIE
VÂNZĂRI ÎN RATE
Calea Timişorii nr. 53; Tel./Fax: 278.820
Piața Spitalului Bl. 1D; Tel/Fax: 253.868

Calendar

◆ Astăzi, Soarele răsare la ora 7 și 39 de minute și apune la ora 16 și 32 de minute.

◆ Au trecut 341 de zile din acest an. Au mai rămas 24 de zile până în 2002

◆ **Praznicul zilei: Biserica ortodoxă:** Cuv. Patapie și Sofronie; **Biserica romano-catolică:** Sf. Macarie; **Biserica greco-catolică:** Cuv. Patapie.

A venit BARZA!

La Arad: Moldoveanu Roxana, **Pantea** Adalian Cornel, **Liptak** Anabela Diana, **Capotă** Sebastian.

La Chișineu-Criș: Lingurar Bianca, **Gavrilaș** Petru Nicolae, **Rzuska** Ramona.

La Sebiș: Lingurar Farcaș Nicolae.

PREȚUL AURULUI

BANCA NAȚIONALĂ. Pentru gramul de aur de 24 K: prețul cu ridicata - 278.581 lei, iar prețul de achiziție - 250.722 lei. Prețuri înregistrate ieri.

PIAȚA NEAGRĂ. Aur 14 K: cumpărare - 150.000 lei/g, vânzare - 155.000 lei/g. **Aur 18 K**: cumpărare - 180.000 lei/g, vânzare - 200.000 lei/g.

HOROSCOP

Sâmbătă, 8 decembrie

Berbec (21.03-20.04). Un proiect mai vechi va suferi modificări și astfel vi se vor deschide perspective noi. Sunteți un bun observator și remarcați tot ceea ce se întâmplă în jur. În plus, știți să valorificați informațiile pe care le primiți.

Taur (21.04-20.05). Reușiți să treceți de un obstacol, dar aceasta nu înseamnă să vă bucurați prea mult, deoarece nu ați reușit încă să vă atingeți țelul. Nu tot ceea ce vi se povestește este adevărat, dar dacă veți citi printre rânduri, veți afla tot ce vă interesează.

Gemeni (21.05-20.06). Fiți foarte precaut atunci când dezvăluiți un secret. Nu orice persoană care vă promite că va fi discret se ține de cuvânt. În jurul dvs. este multă agitație și de aceea sunteți nervos. Retrageți-vă într-un loc liniștit unde să vă puteți calma.

Rac (21.06-22.07). Nu încercați să vă propuneți mai mult decât puteți face, deoarece s-ar putea să vi se încurce planurile. Nu veți reuși să înlăturați neînțelegerile din familia dvs., deoarece persoanele implicate sunt deosebit de încăpățânate.

Leu (23.07-22.08). Împrieteniți-vă cu cei care gândesc la fel ca dvs. pentru că împreună veți reuși să realizați multe lucruri. Folosiți-vă de o informație pe care o deținеți numai dvs. Astfel veți avea nenumărate avantaje.

MOCHETA
Arad, Piața Gării
Telefon 235.221
Mari REDUCERI DE PREȚURI
MONTAJ LA STANDARDE EUROPENE

Fecioara (23.08-22.09). Treceți printr-o perioadă neliniștită, dar și interesantă. Vă bucurați de o schimbare de program, deoarece puteți rezolva o problemă pentru care nu ați avut timp până acum. Depinde numai de dvs. dacă va avea loc o negociere sau nu.

Balanța (23.09-22.10). O problemă financiară se rezolvă în favoarea dvs., dar aceasta nu înseamnă că pierdeți controlul asupra întregii situații. Ați fost înțelept și nu v-ați amestecat într-o neînțelegere familială.

Scorpion (23.10-21.11). Găsiți-vă timpul necesar pentru a merge cu partenerul la un spectacol la sfârșit de săptămână. De mult n-ați mai făcut acest lucru. Astrele sunt de partea dvs. astfel că în viața sentimentală va domni armonia.

Săgetător (22.11-21.12). Veți avea unele avantaje pe care nu le-ați prevăzut. Dacă v-ați propus să faceți o achiziție de mare valoare, verificați cu atenție calitatea obiectului respectiv.

Capricorn (22.12-19.01). S-ar putea ca cineva să vă spună numai jumătate din adevăr. Încercați să aflați mai multe înainte de a fi de acord cu un proiect. Detaliile pe care vi le furnizează un prieten v-ar putea fi de folos.

Vărsător (20.01-20.02). Sunteți neliniștit de câteva zile, dar în următoarea perioadă reușiți să vă calmați. V-ați neglijat în ultimul timp viața sentimentală, de aceea ar fi bine să aveți o discuție sinceră cu partenerul.

Pești (21.02-20.03). Nu fiți necăjit dacă nu reușiți să încheiați o afacere. În curând veți primi o nouă propunere și lucrurile se vor schimba. Primiți o veste pe care ați așteptat-o de mult timp.

BANCA ROMÂNĂ PENTRU DEZVOLTARE
GROUPE SOCIETE GENERALE
Sucursala Arad
Bulevardul Revoluției nr. 5-7
Telefon: 057/253280
Fax: 057/256553.

PRODUSE ȘI SERVICII BANCARE PENTRU PERSOANE FIZICE
CARDURI BANCARE
➢ CARD-UL VISA ELECTRON - LEI
- card de debit cu utilizare în mediu electronic (ATM, POS) numai pe teritoriul României.
➢ CARD-UL MAESTRO - LEI
- card destinat pentru plata salariilor, de acest card pot beneficia numai salariații socităților comerciale care au încheiate o convenție de plată a salariilor prin intermediul cardurilor cu BRD GSG SA.
- utilizarea în mediu electronic (ATM, POS) atât pe teritoriul României cât și în străinătate.
- posibilitatea acordării unui credit de până la 70% din venitul net lunar al posesorului de card, selectat de către societatea care a încheiat convenția cu banca.
➢ CARD-UL VISA CLASSIS - LEI
- card de credit cu utilizare atât în mediul electronic cât și manual, numai pe teritoriul României.
- limita maximă a creditului oferit nu poate depăși echivalentul în lei a 1.000 USD.
- rambursarea creditului acordat se face în decurs de 5 luni de zile, plătând minim 20%/lună din valoarea credotului acordat plus dobânda aferentă.
➢ CARS-UL VISA CLASSIC - USD
- card de debit, cu utilizare în țară și străinătate atât în mediu electronic cât și manual.
➢ Posesorii de carduri au posibilitatea de a plăti facturile la serviciile de telefonie mobilă (CONNEX, DIALOG) direct de la orice bancomat BRD.

„Adevărul" vă ascultă

La telefonul dimineții, 280944, între orele 9,00-12,00

● Furturile în tramvaie s-au întețit

Dl. Ionel Lungu s-a prezentat la redacția ziarului nostru pentru a-și exprima nemulțumirea vizavi de un aspect mai puțin plăcut la care a luat parte. Dânsul afirma stupefiat că „o femeie de vreo 70 de ani a fost jefuită în tramvai; i-a fost tăiată poșeta și i s-au furat cam trei milioane de lei. Sunt șocat de acest eveniment și nu știu cine ar trebui să se sesizeze în acest caz. Doamna a mers la Poliție, dar sunt din ce în ce mai des întâlnite aceste cazuri și nimeni nu vrea să asigure paza oamenilor în mijloacele de transport în comun. Așa ceva este inadmisibil."

● Apa rece e și ... murdară

D-na Cosma Maria din Arad, Calea Aurel Vlaicu, a venit la redacția ziarului nostru pentru a ne arăta „în ce hal se prezintă apa care curge de la robinet". Dânsa ne-a arătat o sticlă care conținea apă potabilă dar care era extrem de murdară.

Reclamanta spunea că „nu e posibil ca cei de la Apă-Canal să ne trateze chiar așa, mai ales dacă luăm în considerare și banii pe care-i dăm la această regie." Un angajat al Regiei Apă-Canal ne-a oferit un răspuns în acest sens: „probleme de această natură pot apărea dacă țevile din interiorul respectivului apartament sunt vechi sau dacă se fac lucrări de amploare undeva în oraș. Noi verificăm calitatea apei și aceasta nu pune probleme, dimpotrivă, putem spune că apa potabilă este extrem de bună din punct de vedere calitativ."

Redactor de serviciu, R. M.

METEO

Vremea va fi în general închisă și rece. Cerul va fi mai mult noros și trecător posibil fulguieli slabe. Vântul va sufla slab la moderat din sector nordic. Noaptea și dimineața se va produce ceață, asociată izolat cu depunere de chiciură.

Temperaturi maxime: -2 la 1°C; **Temperaturi minime**: -6 la -4°C.

Meteorolog, Adela Teodorescu

UTILITARE

PIEȚE, TÂRGURI

Astăzi este zi de piață la Chișineu Criș, Lipova, Pâncota, Felnac, Grăniceri, Hălmagiu, Moneasa, Pecica, Vărșand, Socodor, Șeitin, Vladimirescu, Zimandu Nou, Covăsânț. Târguri **săptămânale** se desfășoară astăzi la Lipova, Pâncota, Hălmagiu, Moneasa.

FARMACII DE SERVICIU

Farmacia „OMNIAFARM", Calea Aurel Vlaicu, Bl. Z28, cu program zilnic de la orele 8,00-22,00. Telefon 271724.

Farmacia **REMEDIUM** Arad, B-dul Revoluției nr. 52-54. Program luni-vineri: 7,30-20,00, sâmbătă 8,00-14,00. Tel. 233195.

URGENȚE STOMATOLOGICE

... asigură Cabinetul din str. Crișan (în spate la Gionelli), program non-stop. Telefon: 253794.

• În zilele de sâmbătă și duminică, urgențe stomatologice asigură și cabinetul din B-dul Revoluției nr. 62, ap. 17, între orele 9,00-19,00. Telefon: 256665.

ADMINISTRAȚIA FINANCIARĂ

Administrația Financiară a municipiului Arad: Asistență contribuabili (impozitul pe venitul global) - telefon 280633, 280733, int. 198.

ÎNREGISTRĂRI ÎN CAZ DE DECES

Biroul de Stare Civilă - decese face înregistrări după următorul program: sâmbătă și duminică, între orele 9,00-11,00 și luni 8,00-14,30. Tel. 281850.

TELEFON DE URGENȚĂ LA POLIȚIE: 955

Au plecat dintre noi

Lefcovics Istvan Bela (1919); Petruș Ielția (1940); Balaci Maria (1936); Eibenschutz Tibor (1913); Lupaș Dimitrie (1941); Codrean Ioan (1939); Szanta Maria Magdalena (1936); Vătran Gheorghe (1924); Kerekeș Gabor Iosif (1925); Andraș Teodor (1919); Iacob Emanuela (2001); Schatzmann Margareta (1923).

CINEMATOGRAFE

Dacia: Gluma mortală (SUA) 11; 13; 15; 17; 19; 21

Mureșul: Plăcinta americană (SUA) 10; 12; 14; 16; 18

Arta: Final Fantasy - Spiritele ascunse (Franța) 16; 18; 20

Sala Mică: Sedus și abandonat (SUA) 15,30; 17,30

Progresul (din 9 dec.): Foc încrucișat (SUA) 15; 17

ANUNȚ

Asociația Diabeticilor Arad invită membrii asociației, cu cotizația la zi, pentru a trece pe la sediul asociației în vederea preluării ajutoarelor materiale aferente trimestrului IV.2001.

Distribuirea ajutoarelor se efectuează până la data de 22.12.2001.

COMITETUL DE CONDUCERE

ADEVĂRUL
COTIDIAN INDEPENDENT ARAD
Editor: S.C. ADEVĂRUL S.R.L. Arad
COD FISCAL R 1681938 ● COD SICOMEX 19.604 ● CERTIFICAT J 02/1886 / 31X 1991 ● COD SIRUES 020956601 ● ISSN 1220 - 7489

Redacția și administrația: 2900 Arad, Bd. Revoluției nr. 81. Telefoane: SECRETARIAT - 281802, fax 280655, 280625; ADMINISTRAȚIE - CONTABILITATE - 281797; MICA PUBLICITATE - 210775; MAREA PUBLICITATE - 280904; CLUBUL PRESEI - 280989.

Consiliul de administrație: președinte - **DOREL ZĂVOIANU,** telefon 281802, 280625; vicepreședinte - **MIRCEA DORGOȘAN,** telefon 210776; membri: **DOREL BARBU,** telefon 281797; **NICU COJOCARU,** telefon 280904; **MIRCEA CONTRAȘ,** telefon 280854.

Colegiul de redacție: MIRCEA CONTRAȘ (redactor-șef); **MARCEL CANCIU** (șef secție foto), telefon **281701; ALEXANDRU CHEBELEU** (șef secție sport), telefon **281701; NICU COJOCARU** (șef secție publicitate) telefon/fax: **280904; GABRIELA GROZA** (secretar general de redacție), telefon **280854**; **VASILE FILIP** (șef secție cultură-învățământ-tineret), telefon **281855; 280003; IOAN IERCAN** (șef secție politică), telefon **280943; DORU SAVA** (șef secție social-economic), telefon **281738; ȘTEFAN TABUIA** (șef secție actualități), telefon **281855; 280003; DOREL ZĂVOIANU** (președinte al Consiliului de administrație), telefon **281802, 280625.**

Difuzare - Marketing: MIRCEA ȚĂȘCĂ (șef secție)-telefon **280904**

Tiparul executat la S.C. MEDIAGRAF S.A. ARAD, str. Feleacului F.N., telefon 250902, fax 250920

„Adevărul" poate fi citit și pe Internet la adresa http://adevarul.arad.ro

Echipa de serviciu
IOAN TULEU *– secretar de redacție.*
Bianca Felea, Adela Pop, Ioan Leac, Dina Rujan, Ramona Vidulescu *– tehnoredactare computerizată.*
Flavius Ghender, Doina Jurcă, Aurica Telcian, Dacian Toduța *– corectură.*

CURSURI

Casa de Cultură a Municipiului Arad anunță înscrieri la următoarele cursuri: dactilografie și lucrări de secretariat, coafură, frizerie și pedichiură-manichiură, lb. germană, lb. engleză, lb. italiană.

Înscrierile se fac zilnic, la sediul Casei de Cultură din str. Gh. Lazăr nr. 1, între orele 9-13. Informații la telefon 211918.

Congresul de circumscripție al Martorilor lui Iehova

Astăzi și mâine, în Sala Polivalentă, va avea loc Congresul de circumscripție al Martorilor lui Iehova. Tema Congresului este: „Temeți-vă de Dumnezeu și dați-i glorie".

CURSUL VALUTAR*

VALORI ÎNREGISTRATE IERI, 7 DECEMBRIE 2001

Denumirea valutei	BNR	BCR		BRD		Banca Transilvania		Banca Agricolă		Bursa neagră	
EURO	28281	C	V	C	V	C	V	C	V	C	V
Forint	114	107	117			109	115			110	112
Dolar S.U.A.	31710	31525	31750	31490	31790	31500	32000	31480	32000	31300	31500
Marca germană	14410	14036	14569	14140	14510	14170	14370	13950	14420	13800	14100

Pe șoseaua Arad - Timișoara

DOUĂ TIR-URI ȘI UN CAMION S-AU RĂSTURNAT

O Dacia făcută zob... (foto A)

Vinere neagră pe șoseaua Arad - Timișoara. La 4 km de Șag, se deplasa regulamentar TIR-ul cu numărul de înmatriculare TM-74-HEX, condus de șoferul **Ungurean Petru. „La un moment dat am simțit o izbitură puternică în roata stângă spate a motorului-tractor, în clipa următoare am pierdut controlul volanului intrând pe contrasens, sărind peste o grămadă de nisip, trecând razant pe lângă doi stâlpi și-un pom, oprindu-mă „rezemat" de această clădire, cu cabina în cala mașinii aproape răsturnată"**, ne-a povestit șoferul tirului vizibil speriat de cele trăite. Ce se întâmplase de fapt? Dacia 1310 cu numărul de înmatriculare AR-04-AZA se deplasa regulamentar din direcția Arad spre Timișoara. La un moment dat, cel din față a pus o frână bruscă iar d-na **Chinez Adriana** (cea care conducea autoturismul Dacia) a frânat brusc derapând și izbindu-se de roata tir-ului care, în acel moment, trecea regulamentar din sens invers. În autoturismul Dacia se mai afla și Stoica Petru. Nici unul n-a pățit nimic, în schimb s-au ales cu o sperietură zdravănă iar Dacia 1310 a fost făcută zob. Cu pagube importante s-a ales și șoferul tir-ului. Acesta s-a blocat în momentul impactului la viteza a 7-a. Tir-ul venea în Arad, la o firmă, pentru a încărca marfa cu care urma să plece peste hotare.

Un Tir agață un camion... (foto B)

Câțiva kilometri mai departe, aproape de intrarea în localitatea Vinga, șoferii rămâneau cruciți la ce le era dat să vadă. Un tir spulberat și răsturnat pe marginea drumului iar pe partea cealaltă un camion cu roțile în sus și osiile făcute bucăți. Tir-ul cu numărul de înmatriculare ZG-8324-AA, condus de un șofer sârb, mergea în viteză pe direcția Arad - Timișoara. Pe banda de mers, cu circa cinci minute înainte de venirea Tir-ului, s-a oprit șoferul **Conoro Constantin**, aflându-se la volanul autobasculantei AR-02-GKZ, care a sesizat că i s-a defectat instalația de alimentare. **„Am oprit pe dreapta, am așezat în spate triunghiul reflectorizant după care m-am apucat să repar mașina. N-a durat mult și camionul a fost în stare de funcționare. Am coborât de pe roată și am lăsat cabina jos. În câteva clipe am văzut că autocamionul meu este efectiv agățat de un TIR. Camionul s-a rotit și s-a răsturnat cu tot cu lemnele pe care le aveam încărcate. Tir-ul a tăiat șoseaua și s-a răsturnat pe margine"**, spunea șoferul camionului răsturnat. Tir-ul avea în cală trei pereți din ciment și, probabil, că balansul acestor pereți a făcut ca tir-ul să se răstoarne pe marginea șoselei iar pereții să cadă efectiv pe carosabil. Nu s-au înregistrat victime...

SORIN GHILEA
FOTO: ȘTEFAN MATYAȘ

Teleconferință la Prefectură

BUGETARII SE POT ÎNTINDE DOAR CÂT LE PERMITE PLAPUMA

☛ Teleconferința organizată la Prefectură, ieri dimineață, a fost una extrem de scurtă. A început mai devreme ca de obicei, la ora opt și jumătate și s-a sfârșit după numai o oră. Premierul **Adrian Năstase** se grăbea la dezbaterea de la Parlament privitoare la împlinirea a zece ani de la votarea Constituției.

☛ Partea arădeană a ecranului a fost împărțită între prefectul județului, **Gheorghe Pele**, viceprimarul Aradului, **Levente Bognar** și președintele Consiliului Județean, **Caius Parpală**, acesta fiind înlocuit, la un moment dat, de **Claudiu Cristea**, vicepreședintele C.J. A mai fost prezent și un număr important de reprezentanți ai instituțiilor cheie de pe raza municipiului, atât bugetare cât și private.

☛ Deși s-a așteptat, din partea premierului, un cuvânt măcar cu privire la schimbarea prefectului **Gheorghe Pele,** subiect vehiculat tot mai mult în ultima perioadă, nu s-a făcut nici măcar o referire tangențială la acest lucru. Fapt pentru care, la terminarea teleconferinței, cei prezenți șușoteau: „Nu l-a schimbat. Rămâne!"

☛ Adrian Năstase a atins, astfel, alte subiecte.

☛ **Adrian Năstase: „Opoziția să facă bine să nu ne mai dea atâtea sfaturi. Primim mult prea multe sfaturi, cum ar fi: de la Nini Săpunaru vizavi de vămi, de la liberali pe probleme de «Telecom» etc."** Premierul consideră că se cam exagerează cu aceste sfaturi adresate Guvernului și **„ar fi bine să se renunțe la ele, noi știind foarte bine care este situația și ce trebuie făcut".**

☛ **„Aș vrea să se rețină că noi, față de Guvernul din perioada 1997 - 2000, am alocat 4,2 din PIB pentru sănătate, nu doar 3,7 sau chiar 3,1. Avem o preocupare continuă vizavi de acest sector."** - a mai spus premierul.

☛ Referindu-se tot la sănătate, Adrian Năstase a adăugat: **„Se urmărește îndeaproape și procesul de privatizare a fabricilor de medicamente. Considerăm însă că ar fi bine ca măcar două astfel de fabrici autohtone să rămână în proprietatea statului. Dacă tot subvenționăm un număr mare de medicamente, este cert că ne avantajează să o facem vizavi de medicamentele produse la noi și nu importate, de multe ori la prețuri care depășesc valoarea lor reală."**

☛ Edilii locali au fost sfătuiți să ia în serios relația cu sindicatele la nivel de județ, căutând să rezolve imediat, dacă este posibil, revendicările pertinente venite din partea acestora.

☛ Guvernul a alocat anul acesta, pentru sărbătorile de Crăciun, 13,5 miliarde de lei. Banii vor ajunge în centre de plasament, în diferite alte instituții de ocrotire. Se vor scoate pe piață și un număr de 20.000 de brazi și molizi la prețuri accesibile, însă „cu respectarea strictă a regulamentului de exploatare a pădurilor, pentru a nu se produce pagube și stricăciuni ireparabile" - a adăugat Năstase.

☛ Zilele de 24 și 31 Decembrie au fost declarate nelucrătoare, cu precizarea că „acestea vor fi recuperate în partea a doua a lunii ianuarie."

☛ Premierul a încheiat informând că de alaltăieri Vrancea are un nou prefect și subprefect. **Constantin Buză,** fostul prefect, și-a dat demisia **„din motive personale".**

☛ Pe tot parcursul teleconferinței de ieri, premierul Năstase a revenit obsedant asupra unui subiect fierbinte. Este vorba de sfatul adresat aproape într-o manieră de impunere instituțiilor bugetare, de a **„se încadra numai și numai în limitele bugetelor alocate",** majorările acestora fiind anul viitor aproape imposibile.

☛ Ultimul cuvânt l-a avut prefectul **Gheorghe Pele**, adresat în grabă celor prezenți: **„Cred că este clar pentru toți bugetarii. Să se ia în serios încadrarea în limitele bugetelor care sunt, că altfel nu se poate. Fără nici un fel de comentariu."**

EUGENIA BĂRDAȘ

HOȚI DE HAINE

Stanciu Cornel Cristian (23 ani), din Drăgănești, jud. Olt și **Graur Barbu Mihai** (24 ani), din Sântana, ambii fără ocupație, aflându-se în trenul 1941 care circula pe relația Timișoara-Arad, au furat o haină din piele ce aparținea unui călător. Din fericire, victima a observat gestul celor doi, iar aceștia au ajuns pe mâinile patrulei din tren. Celor doi li s-au întocmit dosare penale, fiind cercetați în stare de libertate.

ABANDONAT DE MAMĂ LA NUMAI O LUNĂ

Ieri dimineață în jurul orei 8, administratorul blocului 363 din Micălaca a găsit în liftul blocului un beleluș de aproximativ o lună. A fost anunțată Poliția, Salvarea și Direcția pentru Protecția Drepturilor Copilului Arad, micuțul fiind apoi transportat de urgență la Spitalul de Pediatrie Arad. Cadrele medicale au stabilit că bebelușul este sănătos și că nu se află în nici un fel de pericol. Asistenții sociali fac acum toate demersurile necesare în vederea identificării copilului, care se află în prezent la Centrul de Plasament nr. 1.

Șansele ca mama copilului să fie identificată sunt extrem de mici, dar organele abilitate continuă să cerceteze acest caz, cu atât mai mult cu cât se așteaptă ca în această perioadă a anului abandonurile de acest fel să se întețească. Cert este că micuțul se află în siguranță și s-ar putea să se găsească pentru el o familie care să-l adopte.

R.M.

SITUAȚIA DIN ÎNVĂȚĂMÂNT GENEREAZĂ NOI PROTESTE SINDICALE

Convulsiile din învățământul preuniversitar sunt urmărite îndeaproape de sindicatele din domeniu. Ieri, în cadrul unei conferințe de presă, **prof. Ștefan Balița, liderul Sindicatului Democratic Învățământul Arad (SDI),** a punctat principalele probleme legate de situația prezentă din învățământ, care se referă la noua grilă de salubrizare a bugetarilor. Astfel, în urma Colegiului Liderilor SDI Arad, s-a trimis un protest către Biroul FSLI București, în care SDI își exprimă nemulțumirile față de * procentul de majorare a salariilor cu 12%, oricum nesatisfăcător, care nu se regăsește la toate nivelele de salarizare; * sporurile de stres și fidelitate au fost incluse în salariul de bază, ceea ce va afecta majorările ulterioare; * neindexarea salariilor cu 12% din 1 ianuarie 2002, așa cum s-a promis; * reducerea treptelor de salarizare la personalul didactic auxiliar și nedidactic (secretari și contabili).

În această situație, **liderul Balița** declară **„Conflictul de muncă rămâne deschis. Măsurile de protest au fost amânate, până la promulgarea legii bugetului."**

Cu ocazia sărbătorilor care se apropie, prof. Ștefan Balița dorește să ureze tuturor dascălilor și sindicaliștilor din învățământ un călduros „La mulți ani".

C.L.

Într-un raid la benzinării

METROLOGII AU MĂSURAT CUM CURGE COMBUSTIBILUL

Recent, inspectorii Biroului Județean de Metrologie Legală (BJML) Arad au efectuat un raid pe la câteva dintre stațiile de distribuție carburanți din județul nostru, verificând respectarea normelor metrologice.

Astfel s-a constatat că patru unități utilizează mijloace de măsurare neverificate metrologic. Pentru aceste deficiențe au fost aplicate sancțiuni societăților RML OIL Șiria - (un milion de lei), FENIROL - Chișineu-Criș (un milion de lei) și REY HAN - Pilu (500.000 lei).

Pentru folosirea de pompe neomologate, SC MAST PROD a fost amendată cu două milioane de lei, iar pentru instalarea de distribuitoare de produse petroliere fără aviz metrologic, SC GLOBAL din Pecica a plătit 1,5 milioane de lei.

Domnul IOAN STANCIU, directorul BJML Arad spune că zilele viitoare metrologii vor trece la verificarea taximetriștilor.

C. T.

O NOUĂ FILIALĂ A PD, LA PÂNCOTA

Recent, la Pâncota, a avut loc constituirea unei noi filiale a Organizației de femei a Partidului Democrat. La prima ședință a organizației a fost aleasă ca președintă, Florica Dorina Farcaș, iar ca vicepreședinți Dorina Drăucean și Georgeta Gaica.

Din partea organizației județene de femei a PD a fost prezentă Minerva Ianchici, președinta organizației iar de la Organizația de femei PD a municipiului Arad, Maria Ardelean.

M.D.

ÎNTÂLNIRE ROMÂNO-MAGHIARĂ PE TEME DE SECURIZARE

Ieri, la Sala Rondă a Prefecturii, reprezentanții Direcției Regionale Vamale Arad și ai Poliției de Frontieră s-au întâlnit cu omologii lor maghiari. La discuții a mai participat și președintele Autoguvernării române din Ungaria, **Traian Cresta.**

Principala problemă dezbătută a fost securizarea frontierelor, având în vedere numărul mare de persoane prinse ultima vreme la graniță, încercând să treacă ilegal în Ungaria. De asemenea, cele două părți au analizat posibilitatea ca în viitor, prin vama Turnu să treacă și mașinile de tonaj mare.

S.A.

La Chișineu-Criș

PREGĂTIREA ORAȘULUI PENTRU SĂRBĂTORI - NUMAI 10 MILIOANE

Primăria Chișineu-Criș va începe în câteva zile pregătirea localității pentru sărbătorile de iarnă. **„Atât centrul orașului, cât și arterele principale vor fi pavoazate cu ghirlande luminoase multicolore. Nu vom cheltui prea mulți bani în acest sens deoarece ne vom folosi și de ceea ce ne-a rămas de anul trecut",** spune primarul **Gheorghe Burdan.**

Și în fața primăriei „va fi lumină". Asta pentru că va fi amplasat un brad de aproximativ 12 metri. Banii ce se vor cheltui pentru amenajarea orașului vor fi alocați din bugetul primăriei. Suma se ridică la aproximativ 10 milioane lei.

N. BODRAN

LIBERI PRIN EUROPA

Consiliul JAI a decis, în unanimitate, eliminarea vizelor

Consiliul pentru Justiție și Afaceri Interne (JAI) a hotărît, vineri, să elimine obligativitatea vizelor pentru români, singurii cetățeni din țările candidate la Uniunea Europeană care au în continuare nevoie de vize pentru a intra în spațiul Schengen, transmite corespondentul MEDIAFAX la Bruxelles.

Decizia a fost luată în unanimitate, deși tratatele UE prevăd că lista statelor care nu au nevoie de vize poate fi adoptată prin majoritate calificată. Reprezentanții țărilor UE au încercat să atingă unanimitatea, dat fiind caracterul sensibil al deciziei, pentru că în situația în care o țară UE se opune înlăturării unei țări de pe "lista neagră" a vizelor, înseamnă că sînt în joc chestiuni legate de securitatea națională, a declarat pentru MEDIAFAX un oficial al Consiliului UE.

Hotărîrea de eliminare a vizelor a fost luată fără surprize, deși în ajunul întîlnirii, Austria avea încă rezerve și propunea instalarea unui sistem de monitorizare pentru a supraveghea evoluția numărului de imigranți ilegali din România. Președinția Belgiană a Uniunii Europene a insistat însă că România a fost monitorizată îndeajuns.

De la 1 ianuarie anul viitor, românii vor putea călători liberi prin Europa (în statele din zona Schengen: Austria, Belgia, Danemarca, Finlanda, Franța, Germania, Grecia, Italia, Luxemburg, Olanda, Portugalia, Spania, Suedia, Islanda și Norvegia), cu condiția să ateste că au bani pentru a se întreține în timpul călătoriei, au asigurare medicală și bilet dus-întors sau carte verde. Decizia oficialilor UE a venit după un an de monitorizare atentă a situației din România: pe 1 decembrie anul trecut, miniștrii UE au hotărît să treacă România și Bulgaria pe lista pozitivă a statelor care nu au nevoie de vize pentru a pătrunde pe teritoriul Schengen. Însă România era doar formal pe această listă, deoarece un asterisc menționa că românii vor avea nevoie în continuare de vize, pînă cînd miniștrii vor decide să le elimine. Miniștrii UE au hotărît să mențină vizele pentru români pînă cînd autoritățile române au dovedit că îndeplinesc condițiile referitoare la securizarea frontierelor, a documentelor de călătorie, și mai ales pînă cînd autoritățile au luat măsuri pentru a evita ca eliminarea vizelor să ducă la creșterea imigrației ilegale din România înspre Uniunea Europeană.

Ce cred arădenii despre ridicarea vizelor în spațiul Schengen

Decizia privind eliminarea obligativității vizelor în spațiul Schengen este comentată și de cetățenii municipiului Arad, care au răspuns la întrebarea noastră privind părerea lor în legătură cu această hotărâre, care ne apropie și mai mult de Europa Civilizată.

.Cristian Banu: „Au fost ridicate vizele? Nici nu știam. Cred că este bine, o să ajungem și noi, românii, să vedem cum este în occident."

Blaj Ioan: „Eu nu sunt cu plimbările astea. Nu se știe exact ce și cum va fi, știu că vor fi unele condiții. Pe mine mă interesează mai mult problemele interne. Sunt convins că o bună parte din cei care profită de problema aceasta nu merg la o plimbare sau distracție, merg să rezolve o problemă la negru sau să facă ce au mai făcut ai noștri pe afară ..."

Lucia: „Este OK. Cred că va fi mai bine pentru țară. Nu cred că vom pierde ca imagine, pentru că dacă le lași oamenilor libertatea de a face ce doresc se comportă mai bine decât dacă le impui ceva. Probabil că vor fi și din cei care ne vor strica imaginea."

Steluța Dora: „Este bine că au fost ridicate vizele, și eu aș vrea să plec în vizită în străinătate. Este posibil, într-adevăr ca unii să facă lucruri rele pe acolo ..."

Andreea Weisl: „Mă bucur foarte mult, cred că vom fi priviți altfel în lume de acum încolo. Asta chiar dacă au mai rămas destule țări pentru care avem nevoie de viză. Mă tem însă că nu suntem toți pregătiți pentru această libertate."

Murce Iosif: „O să putem să călătorim în Europa fără vize. Dacă vor putea să meargă chiar toți, probabil că vor fi și din cei care nu se vor comporta așa cum trebuie."

Traian Vaida: „Este un lucru foarte bun pentru noi. Cred că în ultimul timp ne-a mai venit mintea la cap și nu mai facem atâtea prostii ... Sper că totul va fi în regulă și că, în timp, nu ni se vor mai cere 100 de EURO pe zi pentru a ieși din țară, ci 20, ca și pentru bulgari. Sper că de acum lucrurile se vor îndrepta."

Tiberiu Neag: „Vom avea acces în Europa fără vize. Nu știu dacă toți se vor comporta bine, cred că nu..."

Ioan Curtuțiu: „Când ne vom face temele de acasă, noi românii, atunci vom avea succes. Din păcate, noi una zicem, alta facem. Românii ar trebui să discute mai puțin și să facă mai mult, dar la noi toți vorbesc dar nimeni nu face nimic! Cei de la Bruxelles știu tot ce facem noi aici, să nu credeți că nu știu. Categoric, mulți ne vor face de râs. Sunt convins. De aia sunt sceptici față de noi, au fost unii în străinătate și ce au făcut?"

Burdea: „Cred că ne vor monitoriza în continuare, dar sub altă formă. Există și alte forme de a-i monitoriza pe cei care trec granița. Probabil că vom mai fi trași pe dreapta și cei care vor pleca în străinătate nu vor avea același tratament ca și ungurii, nemții sau alte naționalități.

FLAVIUS GHENDER

Am scăpat de vize, dar nu de obligații!

declară dl. lt. colonel IOAN GANDĂ, șeful serviciului pașapoarte și evidența informatizată a persoanei

– Am reușit, deci, domnule colonel!

– Vă referiți la treaba cu dispariția obligativității vizelor?! Așa este, lucru previzibil dacă avem în vedere măsurile ferme luate de către guvernul român în ultimele luni. Oricum este de reținut însă că dacă am scăpat de vize, nu am scăpat de anumite obligații care revin românilor ce vor să călătorească în spațiul Schengen.

– La ce obligații vă referiți?

– La prevederile cuprinse în Ordonanața de urgență nr. 144 cu aplicabilitate de la 1 decembrie curent. Astfel și de acum înainte, chiar dacă nu o să mai fi nevoie de vize pentru a călători în Occident (mai puțin în Anglia și Irlanda) respectiv în țările care fac parte din spațiul Schengen, cetățenii români va trebui să aibă la ieșirea din țară asupra lor următoarele: asigurarea medicală pentru durata călătoriei, un bilet de călătorie dus-întors (dacă merg cu trenul, autocarul sau avionul) sau cartea verde dacă merg cu autoturismul și o sumă de bani în valută. 50 de Euro sau echivalentul într-una din valutele liber convertibile pentru unele țări și 100 de Euro pentru altele.

– Un moment. Trebuie să ai asupra ta neapărat bani sau, mă rog, valută?

– Nu, legea dând dreptul să faci dovada asigurării suportului financiar minim și prin altceva, ca de pildă o scrisoare de garanție semnată de persoana care găzduiește turistul român sau o garanție legală din partea unei bănci din străinătate sau altele asemenea.

– Am înțeles. Continuați, vă rog.

– Deci, se cer 50 de Euro pentru fostele țări comuniste (Bulgaria, Cehia, Polonia, Slovacia, Ucraina, Moldova și Federația Rusă) plus Croația, Macedonia, Iugoslavia, Slovenia și Turcia. Cât privește intrarea în Ungaria, conform ultimelor precizări ale guvernului maghiar, suma necesară este de 5.000 de forinți, adică câte 1.000 de forinți pe zi. Pentru celelalte țări, și aici ne referim cu predilecție la țările din spațiul Schengen suma minimă obligatorie pentru 5 zile - mai puțin de 5 zile nu se admite - este de 100 de Euro pe zi sau echivalentul în valută liber convertibilă.

– Ieșirea din țară se poate face numai cu pașapoarte noi sau și cu cele vechi?

– Până la apariția noilor pașapoarte, lucru care, probabil se va întâmpla pe la sfârșitul lunii ianuarie începutul lunii februarie a anului viitor, la ieșirea din țară și în străinătate sunt valabile și actualele pașapoarte, ele fiind de altfel valabile până la data expirării lor.

– Cât costă un pașaport actual și cât unul nou?

– Cel actual 225.000 de lei, iar cel viitor 512.000 lei, la care se adaugă taxa consulară care este de 315.000 lei.

– Taxa consulară este aceeași: și în cazul actualului pașaport și al celui nou?

– Da, adică 315.000 lei.

– Altă chestiune: dacă plec într-o excursie în străinătate cu grupul, ce condiții trebuie să îndeplinesc?

– Pentru că orice excursie organizată printr-o agenție presupune și asigurarea unor servicii (masă și casă, cum se spune) dovedite prin cunoscutul voucher nu aveți nevoie de cei 50 sau 100 de Euro, dar aveți obligatoriu nevoie de asigurarea medicală. Aceeași asigurare medicală este necesară și în cazul primirii unei invitații din partea cuiva din străinătate.

– Ce facilități și obligații presupune micul trafic de frontieră cu Ungaria?

– Exact ca în cazurile amintite mai înainte, (tratament medical ori participarea la un simpozion, congres sau manifestare sportivă din străinătate), beneficiarii unui asemenea regim trebuie să aibă asupra lor obligatoriu doar asigurarea medicală și cartea verde, dacă folosesc autoturismul, beneficiarii micului trafic de frontieră nefiind obligați să aibă asupra lor cei 5000 de forinți de care am vorbit.

– Unii arădeni se plâng că nu mai eliberați pașapoarte tip vechi...

– Nu că nu mai eliberăm, dar pentru că mai avem în stoc doar câteva sute și altele de acest gen nu se mai tipăresc deoarece, cum spuneam, curând vor intra în funcțiune cele noi, așadar în aceste condiții vom elibera pașapoarte doar pentru cazuri speciale care necesită plecarea în străinătate (decese, tratamente medicale de urgență, specializări, conferințe și congrese internaționale etc.). De reținut însă că de la 1 ianuarie 2002 arădenii pot călători în spațiul Schengen și cu pașapoartele vechi, deci cu cele aflate acum asupra lor, evident însă, cu respectarea condițiilor despre care am amintit la începutul acestei discuții.

– O ultimă chestiune: în condițiile dispariției obligativității vizelor ce se întâmplă cu trecerea frauduloasă a frontierei?

– Trecerea frauduloasă sau tentativa de trecere frauduloasă a granițelor române sau - atenție! - trecerea frauduloasă a granițelor oricărui alt stat se pedepsește în continuare cu închisoare de la 3 luni la 2 ani. Mai mult chiar, după ispășirea pedepsei, celui în cauză i se va suspenda dreptul de a ieși din țară pe o perioadă de 5 ani de zile. O pedeapsă aspră dar meritată, zic eu.

– Sperăm că s-a reținut, dar mai și sperăm că de-acum înainte, odată cu dispariția umilitoarelor vize, asemenea fapte se vor rări considerabil.

MIRCEA DORGOȘAN

Președintele Iliescu le cere românilor să respecte condițiile care au dus la ridicarea vizelor

Președintele Ion Iliescu a salutat, vineri, decizia miniștrilor de Interne și de Justiție din țările UE de a ridica, începînd cu 1 ianuarie 2002, obligativitatea vizelor pentru românii care doresc să călătorească în spațiul Schengen și a adresat un apel cetățenilor României să dea dovadă de maturitate în exercitarea acestui "drept legitim".

"Prin această decizie, frontierele estice ale Uniunii Europene coincid practic cu frontierele României. Acest fapt ne creează noi obligații și noi răspunderi față de spațiul de securitate internă al Uniunii Europene", a afirmat președintele Iliescu.

Șeful statului a apreciat că prin această decizie se împlinește pe deplin "un vechi vis al românilor și se poate exercita în plenitudinea sa dreptul la libera circulație înscris în Constituția României".

Președintele Iliescu a adresat un apel românilor să dea dovadă de maturitate în exercitarea acestui "drept legitim", respectînd condițiile convenite de țara noastră cu Uniunea Europeană. "Trebuie să înțelegem că, integrîndu-ne în familia europeană, avem obligația să respectăm legile și normele în vigoare, să dăm dovadă de comportament civilizat și astfel să aducem argumente în favoarea aderării României la Uniunea Europeană", a afirmat Iliescu. El a adăugat că românii trebuie să demonstreze că împărtășesc valorile europene, respectiv democrația, domnia legii, toleranța, respectul drepturilor și libertăților cetățenești.

Adrian Năstase salută decizia de eliminare a vizelor

Decizia adoptată vineri, la Bruxelles, în cadrul reuniunii Consiliul miniștrilor de Justiție și Afaceri Interne, privind renunțarea de la 1 ianuarie 2002 la regimul vizelor pentru cetățenii români care călătoresc în spațiul Uniunii Europene, mai puțin în Marea Britanie și Irlanda, care nu sînt integrate în spațiul Schengen, se înscrie în calendarul unor momente de referință ce marchează recunoașterea eforturilor depuse de România, pe parcursul ultimilor 12 ani, pentru consolidarea democrației, a declarat prim-ministrul Adrian Năstase.

El a arătat că decizia Uniunii Europene, adoptată într-un moment în care Guvernul se pregătește să-și prezinte activitatea din acest an în fața Parlamentului, reprezintă un vot de încredere al UE față de eforturile Executivului.

El a apreciat sprijinul acordat României de autoritățile comunitare și de statele membre ale Uniunii, în special din partea Germaniei și Franței, precum și de comisarii europeni Verheugen și Vittorino și de baroana Emma Nicholson.

Premierul a mulțumit și miniștrilor direct implicate în procesul de aderare la UE, în special Ministerului de Interne, pentru obținerea acestui rezultat. "A fost un model de cooperare necesară dacă dorim să avem succes în privința aspirațiilor noastre de a adera la Uniunea Europeană", a spus Năstase.

Eliminarea vizelor a fost posibilă și datorită sprijinului oferit de Ministerului de Interne și al Poliților de Frontieră din Germania, Franța, Spania și din alte state membre în perfecționarea personalului și adaptarea legislației la normele comunitare, a adăugat Năstase.

Gunther Verheugen: Decizia UE reprezintă o recunoaștere a progreselor înregistrate de România

Comisarul european pentru extindere, Gunther Verheugen, și comisarul pentru justiție și afaceri interne, Antonio Vitorino, salută decizia Consiliului de Miniștri al UE privind eliminarea obligativității vizelor pentru români, începînd cu ianuarie 2002, se arată într-un comunicat al Delegației Comisiei Europene la București remis agenției MEDIAFAX.

Gunther Verheugen a declarat că decizia luată de UE reprezintă o recunoaștere a progreselor înregistrate de România pentru integrarea în Uniune, după pașii făcuți deja în alte domenii cum ar fi politicile macroeconomice.

A fost necesară îndeplinirea unor criterii stricte iar România a reușit acest lucru, apreciază Verheugen. "Mă bucur să văd că cetățenii din toate țările candidate la aderare pot intra acum în spațiul UE fără vize. Sper ca decizia luată să încurajeze România să-și accelereze reformele pentru a îndeplini criteriile de aderare cît mai curînd posibil", a afirmat Verheugen.

UN BUN ÎNOTĂTOR ÎN POLITICĂ

Tânărul domn Cozmin Guşă, secretar general al PSD, a încercat să repare onoarea „nereperată" a organizaţiei judeţene Arad. Într-o conferinţă de presă care urmărea, chipurile, să lămurească odată pentru totdeauna situaţia catastrofală a unei organizaţii de partid aflate în degringoladă totală în urma scandalurilor declanşate cam pe când a dat colţul ierbii, truditorii presei arădene au fost purtaţi de la Ana la Caiafa şi ameţiţi cu tot felul de informaţii contradictorii. Ziaristului i-a rămas un singur lucru de făcut: dacă vrea să priceapă ceva din întortocheatele căi ale pedeseriştilor arădeni, amplificate şi de dl. Cozmin Guşă, ziaristul este obligat să citească printre rânduri.

Căci singurul lucru exprimat în mod clar a fost condamnarea **„unor membri de-ai noştri care i-au atacat în presă pe colegii lor de partid. Nici Vadim nu şi-a atacat în propriul ziar colegii."** Aluziile străvezii nu mai trebuie traduse. În rest, dl. Cozmin Guşă le-a scăldat şi le-a întors ca la Ploieşti. Întrebat de ce a fost suspendat Biroul Executiv Municipal când, de fapt, cel care a organizat puciul de la Neudorf a fost Biroul Executiv Judeţean, dl. Guşă Cozmin răspunde năucitor: **„În Biroul Executiv Municipal se regăsesc şi membri ai Biroului Executiv Judeţean."** Numai că tot în Biroul Executiv Municipal există şi membri care nu au fost la Neudorf şi atunci care e vina lor? Adevărul este că Delegaţia permanentă a PSD nu poate suspenda Biroul Executiv Judeţean. Aşa după cum prevede statutul partidului. Dl. Guşă este un bun înotător în politică.

Desigur, raţiunile de partid le ştie dl. Cozmin Guşă şi acei pedeserişti care, în mod cert, au găsit o stratagemă de rezolvare a conflictului din organizaţia judeţeană. Nouă, ziariştilor, nu ne rămâne decât să speculăm pe marginea întâmplărilor şi conferinţelor de presă ale PDSR. Pentru că la trecuta conferinţă de presă s-au spus nişte lucruri - pornite de la Octav Cozmâncă, îndeosebi -, iar la conferinţa de presă de joi „s-a schimbat modificarea". Biroul Executiv Judeţean (cu mici excepţii) care a organizat puciul (nereuşit) de la Neudorf nu mai este suspendat. S-a revenit la normal.

Folclorul este altul. Băieţii care au mers la Neudorf au călcat din greşeală în urmă rea şi s-au trezit grămadă la cabana Neudorf. Şi acolo i-a luat gura pe dinainte, nu că ar fi vrut ei să zică ce-au zis. Numai că „ciudăţenia" nu s-a sfârşit la Neudorf. Chiar după ce s-au trezit din acest vis urât, căuzaşii au continuat să croşeteze pe marginea tentativei de la Neudorf. Evident, tot în mod inconştient. Dl. Guşă nu este Alexandru Machedon. Acela a avut curajul să taie nodul gordian. Dar acela era militar. Dl. Guşă, care e politician, îi „crede" pe căuzaşi şi îi „iartă". Frumos din partea d-lui Guşă, frumos şi din partea puciştilor că speră.

Mă întorc şi zic că dl. Guşă s-ar putea să fie mai bun politician decât Alexandru Machedon. Îi lasă pe cei din Biroul Executiv Judeţean să plutească în speranţa unei iertări totale, numeşte cinci membri pentru organizarea alegerilor, ocazie cu care se scapă elegant de căuzaşii de la Neudorf. Cu excepţiile de care aminteam. În această întâmplare preşedintele Avram Crăciun va avea un cuvânt de spus. Ar fi interesant de văzut cum puciştii se vor duce la Canossa, varianta Arad, să sărute mâna lui A. Crăciun. Căci nici ei nu pot da cu piciorul la actualele avantaje şi la eventualele posibile viitoare avantaje pe care le aduce poziţia de frunte din partid. Nu ştiu cât de clemenţi vor fi A. Crăciun şi ceilalţi lideri şi cu cine, dar se poate presupune că cei care au călcat prea tare pe bătătura **„colegilor de partid"** ar putea intona **„I-aţi, mireasă, ziua bună"** de la partid şi de la avantaje. Prostia şi domnia se plătesc. Chiar şi în PDSR Arad.

Tot printre rânduri, Cozmin Guşă a lăsat să se înţeleagă că îi sprijină pe actualii lideri ai partidului şi va supraveghea el însuşi ca treburile să meargă bine. Bine însemnând ce gândesc Crăciun, Popa, Parpală, Sabău şi Duma, dar mai ales unii dintre cei cinci. Partidul s-a hotărât greu la centru, dar acum decizia este iremediabilă. Tot printre rânduri s-a putut înţelege această atitudine. Căci a spus secretarul general al partidului: **„Biroul Executiv Judeţean se va mai întruni doar la jumătatea lunii ianuarie."** Până atunci, Biroul va sta în banca lui, spăşit şi cu speranţa că nu va dispărea fără urmă din politică. Altfel spus, cei cinci amintiţi mai sus au puteri depline şi nu ar fi prea indicat să le mai stea cineva în cale. Cei care nu vor respecta linia partiudlui, aşa cum a fost ea hotărâtă la Bucureşti, într-un fel sau altul vor fi eliminaţi cinstit şi lăutăreşte. De către cine? De către structurile statutare ale partidului, în funcţie de... ce funcţie au în partid. Nota bene: un simplu membru de partid poate fi exclus de către organizaţia din care face parte. Ş. a. m. d. **Doar în aparenţă lucrurile au rămas în ceaţă.** Cozmin Guşă nu a vrut să creeze noi tensiuni în partid şi i-a lăsat să spere în clemenţă inclusiv pe cei care au greşit. Nu însă şi pe cei care au greşit capital, lucru lăsat să se înţeleagă destul de clar. De fapt, declaraţiile unora dintre liderii din comitetul celor cinci nu lasă loc la dubii.

Să recunoaştem că secretarul general Cozmin Guşă a procedat politic cu partidul şi a răspuns diplomaticeşte la întrebările presei. Oricât s-a dat presa cu fundul de pământ (mă număr printre autori) să afle adevăruri din gura lui Cozmin Guşă, acesta a spus sferturi de adevăr şi a reuşit să creeze confuzie pentru a salva onoarea greu încercată a partidului. Iar situaţia din partid se va rezolva frumos, statutar şi prin metoda paşilor mici. Dar hotărâţi.

I. IERCAN

ÎNCURCATELE CĂRĂRI ALE... POLITICII

(Urmare din pagina 1)

(Să se fi răzgândit ei între timp?). Pedeseriştii n-au uitat apoi cu câtă emfază a promis dl. Popa că va rezolva problema gunoaielor menajere din municipiu prin aducerea ca şi sigură a unui incinerator performant. A adus? Nu. Deci promisiuni neonorate. Insuficient de stăpân pe sine, îşi iese adeseori din pepeni, scăpând din gură vorbe necugetate, pe care nu s-ar cuveni să le rostească un om politic cu măsură, echilibrat. Este certăreţ, mai mereu pus pe harţag cu o anumită parte a presei, mai precis cu unii ziarişti care refuză să-i închine imnuri de slavă. Abia atunci va putea fi considerat om politic, cu oarece prestanţă, când va înţelege să se comporte corect cu presa răspunzând cu decenţă şi - aş zice - cu măsură întrebărilor puse de ziarişti. Comunicatele de presă şi drepturile la replică nu sunt utilizate de oamenii politici cu experienţă, pentru că nu le aduc avantaje în planul imaginii.

Să fie oare dl. Popa omul echilibrat, gândit şi judecat pe care îl presupune conducerea centrală a PSD? Un credincios al bisericii Baptiste „Speranţa" ne-a vizitat la redacţie pentru a ne vorbi despre tulburările provocate de dl. Popa în rândul credincioşilor, încă din vremea regimului trecut. Potrivit celor declarate de neobişnuitul vizitator, prin 1987, dl. Popa a dorit să devină pastor al bisericii „Speranţa" deşi acest lucru nu era posibil din cauză că dumnealui nu avea şcoală teologică şi, în consecinţă, nu era ordinat din partea Bisericii în calitatea de pastor. Şi-a atras de partea sa mai mulţi adepţi învrăjbindu-i pe credincioşi şi înveninând atmosfera în sânul comunităţii.

Vizitatorul nostru ne-a mai spus că au fost ani de zile de lupte şi confruntări, de instigaţii şi tulburări în rândul credincioşilor. Vrajbă a semănat şi în rândul coriştilor pe care i-ar fi instigat să nu mai cânte în cor. La un moment dat ar fi sustras actele de evidenţă ale bisericii (registrele) pe care le-ar fi pierdut. Biserica „Speranţa" n-a reuşit nici astăzi să-şi refacă evidenţa exactă.

Faţă de toate acestea dl. Popa şi-a cerut scuze în faţa credincioşilor de la „Speranţa" considerând că în acest fel i s-au şters toate, toate păcatele faţă de credincioşii pe care i-a umilit.

Împărtăşind cele aflate despre dl. Popa, altui credincios baptist de prestigiu din aceeaşi biserică, am mai aflat un amănunt nu tocmai lipsit de semnificaţie: dl. Popa ar fi comis în timp, în Seleuş şi în Ortişoara două accidente de circulaţie foarte grave în urma cărora două femei au suferit grave traumatisme. La volan, dl. Popa.

Cunosc analişti politici de prestigiu care consideră că persoana capabilă de intrigă şi vrajbă într-o colectivitate, fie aceasta religioasă ori politică este capabilă să facă politică de succes. Pe timp scurt, e posibil, pe termen lung nu cred. Viitorul ne va da sau ne va infirma opiniile? Oricum, este greu de văzut linişte şi armonie într-o organizaţie municipală a PSD cu mai multe partide potrivnice: unul pro Popa, altul anti Popa, unul pro Sârbu şi celălalt anti. Cu adevărat sunt

Gavril Popescu, preşedintele ApR Arad:

„PNL ARAD ÎNCALCĂ HOTĂRÂRILE CONDUCERII CENTRALE"

Preşedintele organizaţiei judeţene ApR, Gavril Popescu, declară că orice negocieri cu PNL Arad sunt şuspendate, deoarece **„Până astăzi (ieri, n.n.), la ora 12,00, nu am primit nici un semnal din partea conducerii PNL Arad. Marţi, la Bucureşti, vom clarifica două chestiuni foarte importante: în primul rând, se pare că filiala PNL Arad încalcă hotărârile conducerii centrale. Ei nu agrează această fuziune şi încă de la început au dorit să o compromită. În al doilea rând, în situaţia în care se găsesc după ultimele evenimente petrecute în sânul organizaţiei lor, liberalii arădeni mai mult încearcă să bifeze o acţiune, care să le mai repare prestigiul şifonat, nu să realizeze cu adevărat o construcţie serioasă. Noi venim cu o structură solidă, bine articulată, nu cu o trupă de derută."**

S. TODOCA

„DEŞI 75 LA SUTĂ DINTRE PERSOANELE CU FUNCŢII ÎN PNŢCD SUNT ÎN SITUAŢIA MEA, DOAR MIE MI S-A APLICAT STATUTUL"

- Interviu cu Radu Ghidău, fost deputat PNŢCD

– D-le Ghidău, aţi decăzut din calitatea de membru al PNŢCD Arad şi - implicit, din aceea de vicepreşedinte al PNŢCD Arad, pentru că nu v-aţi plătit cotizaţia timp de 6 luni. Cum a fost posibil?

– Recunosc că a fost o scăpare din partea mea, fiind foarte ocupat pe linie profesională şi familială. Ceea ce acuz eu este modul tendenţios în care s-au aplicat prevederile statutare.

– Cum adică, tendenţios?

– Socotiţi şi dumneavoastră. Deşi 75% din persoanele cu funcţii în PNŢCD sunt în situaţia mea, doar mie mi s-a aplicat Statutul. Evident, s-a dorit înlăturarea mea.

– Pe ce vă bazaţi când vă referiţi la procentajul de mai sus?

– Pe evidenţele care se găsesc la sediul PNŢCD. Am fost vicepreşedinte şi ştiu cum stau lucrurile. Cine nu mă crede poate verifica.

– Totuşi, dl. Ciobancan, preşedintele organizaţiei, spune că v-a avertizat în repetate rânduri.

– Este prea mult spus că m-a avertizat. Fiind stabilit actualmente la Bucureşti, soţia mea lucrând acolo, am venit mai rar în Arad şi de fiecare dată am avut un program foarte încărcat. Într-adevăr, mi s-a spus să mai vin pe la partid şi am spus că voi veni mai des după ce-mi rezolv problemele, dar nimeni nu mi-a spus despre acea prevedere a noului Statut. Nici măcar nu-l aveau pe cel „definitiv". Prevederea respectivă a fost „găsită" exact la momentul în care trebuie să fiu înlăturat, ca să nu pot candida la preşedinţia organizaţiei. Din păcate, activitatea politică a unor persoane din PNŢCD Arad se rezumă la punerea în practică a unor vendete, care slăbesc şi mai mult organizaţia.

– O slăbesc chiar atât de mult încât să ajungă în starea de partid mort, cum aţi spus?

– Nu am spus nicodată că PNŢCD este un partid mort. Am spus că, dacă se continuă aşa, organizaţia va muri. Este cu totul altceva. PNŢCD nu va muri, deoarece principiile creştin-democraţiei, extrem de generoase, vor rămâne întotdeauna. De altfel, la ora actuală, în Parlamentul Europei cel mai puternic grup parlamentar este cel creştin-democrat. Problema la PNŢCD Arad este la nivel de persoane. Există oameni foarte valoroşi în PNŢCD Arad dar, din păcate, ei nu se regăsesc în structurile de conducere decât cu două-trei excepţii. PNŢCD Arad este condus de câteva persoane lipsite de moralitate, animate doar de ideea parvenirii prin politică.

– Atunci, de ce aţi vrut să mergeţi mai departe alături de ei?

– Tocmai că nu voiam. După alegerile generale m-am retras într-un plan secund, aşteptând să văd o altă prestaţie din partea lor. Din păcate, au rămas mai departe cu convingerea că vor rămâne de-a pururi la conducerea organizaţiei, uitând că poziţia de lider al unei organizaţii se câştigă prin muncă, prin respectul pe care ţi-l acordă membrii organizaţiei. Ideea de a candida a fost generată de numeroasele solicitări pe care le-am primit din judeţ în acest sens.

– Cum puteaţi să conduceţi organizaţia, din moment ce sunteţi la Bucureşti?

– Aş fi găsit o soluţie conformă cu noile date ale problemei. De altfel, nu aveam în calcul doar situaţia în care deveneam preşedinte, important pentru mine era ca ideile mele să fie puse în practică. Aşa cum spunea Corneliu Coposu, nu persoana este importantă, ci important este ca ideile să reziste timpului. Sunt convins că prin ideile mele aş fi contribuit la reconstrucţia reală a organizaţiei. Activitatea politică nu se poate limita la strângerea cotizaţiei, deţinerea de funcţii şi dormitarea în fotoliile de consilieri.

– Treaba este clară: nu mai sunteţi candidat, nu mai sunteţi nici măcar membru de partid...

– Eu mă consider în continuare membru al PNŢCD, chiar dacă nu voi putea candida.

– Având în vedere faptul că se profilează o „finală" Claudiu Cristea - Cristian Sorin Ilea, puteţi influenţa în vreun fel votul, în favoarea unuia sau altuia?

– Nu ştiu dacă pot influenţa şi nici nu doresc acest lucru dar, cu certitudine, voi fi întrebat de către mulţi cum cred că ar fi bine. Le voi spune fără ezitare să-l voteze pe Cristian Sorin Ilea. Deşi nu are o vechime considerabilă în partid, va mai schimba imaginea PNŢCD Arad.

– În ce sens?

– În sensul că PNŢCD nu va mai fi privit ca un partid întepenit, care promovează în permanenţă un grup extrem de restrâns de persoane puse permanent pe căpătuială şi pe răfuieli personale.

– La ce partid veţi merge?

– Cert este că nu voi rămâne prea mult timp înafara politicii. Deşi am destule oferte, încă nu mi-am pus problema de a mă înscrie în alt partid. Voi vedea.

SIMION TODOCA

Marţi, la Bucureşti

SE VA „BATE ÎN CUIE" FUZIUNEA PNL-ApR LA NIVELUL JUDEŢULUI ARAD

Marţi, la Bucureşti, vor fi stabilite condiţiile fuziunii PNL-ApR la nivelul judeţului Arad, ne-a informat deputatul Titus Gheorghiof, preşedintele PNL Arad. La centru se va stabili doar componenţa Biroului Permanent Judeţean, din care, conform declaraţiilor deputatului Gheorghiof, vor face parte 7, maximum 8 ApR-işti. Biroul va fi format, probabil, din 25 de persoane.

● Tinerii ApR-işti au pierdut „bătălia" cu omologii lor liberali

După cum se ştie, ApR-iştii revendică preşedinţia organizaţiei de tineret. Cu certitudine, tinerii ApR-işti au pierdut bătălia, pentru că în această privinţă va hotărî noul Birou Permanent Judeţean, în care PNL-ul deţine o majoritate confortabilă.

SIMION TODOCA

Revoltați că nu și-au primit subvenția de un milion

ȚĂRANII DIN ALMAȘ AMENINȚĂ CU BLOCAREA CĂII FERATE ȘI A DRUMULUI NAȚIONAL

O parte a țăranilor din Almaș au ajuns la capătul răbdării, pentru că nici până acum ei nu și-au primit „milionul pentru agricultură".

Întrucât au epuizat toate metodele clasice de dialog cu autoritățile de stat, dacă nici peste 6 zile nu-și vor primi banii, aceștia amenință cu blocarea căii ferate și a drumului național 79.

Directorul Țărău fuge de nemulțumiți

Gheorghe Coșeri, din Almaș (proprietar pe 15 ha de teren agricol) se numără printre cei care încă mai așteaptă cu sufletul la gură subvențiile promise de Guvern. „Suntem 264 de familii care ne-am bazat pe acești bani. Ne-am săturat de toate promisiunile și suntem hotărâți ca, dacă în 5-6 zile nu primim banii, să blocăm calea ferată și DN 79. Vom face totul în mod civilizat, fără să producem pagube. Altfel, văd că nimănui nu-i pasă de noi" - mărturisește Coșeri. El spune că după ce tentativele sale de a dialoga cu Direcția agricolă Arad au eșuat, a sunat la Ministerul Agriculturii, de unde i s-a comunicat verbal că banii sunt la... Direcția agricolă Arad!

„Nu pot să înțeleg de ce cei de la Direcția agricolă Arad nu vor să vorbească cu noi. Directorul Țărău, de exemplu, a fugit pur și simplu de mine. Se poate așa ceva?" - întreabă supărat agricultorul Coșeri.

Cine a „rupt" lista Almașului în două?

De fapt, cei rămași pe dinafară sunt cu atât mai revoltați cu cât nu înțeleg criteriile după care s-au împărțit o parte din aceste fonduri. Astfel, din cele 520 cereri, totalizând 940 milioane lei, în noiembrie a. c. au fost onorate o parte însumând 430 milioane de lei. Dar cum? „Din tabelul cu 520 solicitanți s-au plătit cei care au avut numere de ordine cuprinse între 264 și 520!" - declară viceprimarul comunei Almaș, Gheorghe Tuduce, care însă nu știe nici el după ce criterii s-a procedat astfel de către Direcția agricolă Arad.

Primăria dă vina pe Direcția agricolă

„Toată greșeala a plecat de la D. A. - spune viceprimarul. Oamenii au văzut că pentru o parte au fost bani. De asemenea, țăranii au văzut cum comunele învecinate au primit și ele bani, e vorba de Gurahonț și Dieci. Numai pentru - culmea - primii 264 de solicitanți nu! În aceste condiții, mai bine nu se dădea la nimeni!"

Tuduce spune că Primăria Almaș a înaintat tabelele cu solicitanții în termenul stabilit de lege, fără să se înregistreze vreo contestație.

Printre cei care încă nu și-au primit banii se numără inclusiv primarul comunei, Filip Dalca și secretarul Consiliului local, Emil Tomuța.

Direcția agricolă vrea cerere scrisă...

Cum toate țițele duceau spre Direcția agricolă Arad, am încercat și noi să vedem care este situația. Din păcate, un anume domn Ioan Gabor, după ce ne-a spus că cel care se ocupă de aceste probleme este în concediu, ne-a îndrumat să facem o cerere la D. A. prin care să solicităm informații legate de neplata banilor.

Oare chiar un astfel de tratament merită țăranii din Almaș? Adică, pe lângă faptul c-au fost lăsați cu buzele umflate - neîncasând niște bani care, legal, erau în drept să-i primească - acum sunt trimiși să mai facă și cereri?

Oare dl. Gabor și ceilalți domni ingineri din D. A. Arad nu știu prin câte greutăți trece astăzi țăranul român, încercând să-și câștige cinstit o bucată de pâine?

Noi știm că D. A. nu este nici Banca Națională și nici Ministerul Finanțelor. Atâta doar că acești truditori ai gliei merită un pic mai multă atenție din partea funcționarilor Direcției agricole Arad.

COSMIN TRIF

La Timișoara

CONFERINȚĂ REGIONALĂ PE TEMA PROGRAMULUI SAPARD

Astăzi, în „Aula Magna" a Universității de Vest din Timișoara se desfășoară **„Conferința regională de informare privind Programul SAPARD în contextul politicilor agricole comunitare"**.

Întrunirea este organizată de către Biroul Regional de Implementare a Programului Sapard și Centrul regional de informare în politici și programe agricole comunitare.

Județul Arad este reprezentat de o delegație condusă de dl. Șerban Popescu - directorul Direcției de Integrare Europeană a Prefecturii Arad. De asemenea, la discuții sunt invitați să participe toți primarii din mediul rural.

Se va dezbate în primul rând modul de aplicare și stadiul actual de pregătire al administrației publice locale în vederea implementării corecte a programului.

S. AMBRUȘ

ROMTELECOM PRECIZEAZĂ

Având în vedere articolul publicat de dvs. în ediția din data de 06.12.2001, intitulat **„În zona Gurahonț, CENTRALE TELEFONICE ALCATEL"**, pentru o completă informare a cititorilor, facem următoarele precizări:

- În zona Sebiș - Gurahonț ehipamentele instalate de către Romtelecom sunt de fabricație Ericsson și nu Alcatel. În urma investiției suportate integral de Romtelecom, în această zonă, au fost înlocuite centralele telefonice manuale existente, iar în localitățile în care nu au existat centralele telefonice manuale au fost instalate centrale telefonice digitale.

- Primăriile din localitățile în discuție au pus la dispoziție, doar în unele cazuri, spațiile necesare instalării echipamentelor. De asemenea au dat avizele legale pentru lucrările de telecomunicații.

Director adjunct comercial
Ing. CIOCA DAN

Calculul drepturilor beneficiarilor de ajutor social și obligațiile acestora

Cuantumul ajutorului social se stabilește ca diferență între nivelul minim garantat și venitul lunar al familiei sau persoanei singure.

Familiile care au în componență un membru care este angajat cu contract de muncă și al cărei venit este sub limita venitului garantat beneficiază de o majorare cu 15% a cuantumului ajutorului social pe familie.

◆ Persoanele apte de muncă din familiile pentru care se asigură venitul minim garantat vor efecuta cel mult 72 de ore, la solicitarea primarului, acțiuni sau lucrări de interes local. Această obligație nu poate să fie transferată la altă persoană, iar neîndeplinirea ei duce la retragerea dreptului de ajutor social.

Persoanele scutite de efectuarea acestei munci sunt:

- cele ce au în îngrijire copii până la 7 ani
- cele care urmează o formă de învățământ
- persoana care îndeplinește condiții de pensionare
- persoana adultă care dovedește incapacitatea de muncă prin acte medicale.

De asemenea, pentru a beneficia de ajutor, persoanele care nu realizează venituri din salarii sau din alte activități, se iau în considerare la stabilirea numărului de membri de familie numai dacă fac dovada că sunt în evidența agenției teritoriale pentru ocuparea forței de muncă, în scopul încadrării în muncă și că nu au refuzat nejustificat un loc de muncă și nu au refuzat participarea la un program de pregătire profesională.

Pentru stabilirea venitului net lunar al familiei se iau în considerare toate veniturile pe care membrii acesteia le realizează, inclusiv cele care provin din indemnizația de șomaj. De asemenea:

■ creanțele legale, convențiile civile, indemnizații cu caracter permanent, alocații de stat pentru copii, alocații suplimentare pentru familiile cu copii, alocații de întreținere pentru copiii încredințați sau dați în plasament, bursele pentru elevi și studenți precum și ajutorul acordat soților celor care satisfac serviciul militar obligatoriu.

Dacă familia are în proprietate terenuri, clădiri, spații locative sau alte bunuri, mobile ori imobile se iau în considerare la stabilirea venitului și arenda, chiriile, alte venituri civile, naturale sau industriale, produse ale acestora, precum și veniturile ce se pot obține din valorificarea acestor bunuri, sub condiția păstrării unei locuințe minime și a celor necesare nevoilor familiei.

„În cazul persoanei singure care gospodărește și locuiește împreună cu familia și contribuie împreună la achiziționarea sau realizarea unor bunuri și venituri din valorificarea acestora ori la consumul lor: la stabilirea ajutorului social se iau în calcul atât veniturile proprii cât și partea ce îi revine de drept din veniturile lunare nete realizate în comun de persoanele din gospodărie" - ne-a mai informat dl. Victor Neamțiu, directorul Direcției Muncii și Solidarității Sociale Arad.

Temporar, cu ocazia sărbătorilor de iarnă

MODIFICĂRI ÎN SISTEMUL DE ACHITARE A PENSIILOR

Conform unor dispoziții transmise de Compania Națională de Poștă, în cursul acestei luni sistemul de achitare a pensiilor de stat, agricultori, ajutoarelor sociale și pensiilor militare (MApN, M.I., SRI) se va modifica în comparație cu lunile precedente. Astfel, acestea vor fi aduse la domiciliul beneficiarilor în perioada 12-21 decembrie de factorii poștali, urmând ca în zilele de 24, 27 și 28 decembrie banii să stea la dispoziția pensionarilor la toate ghișeele poștale. De la Oficiul Județean de Poștă Arad am aflat că achitarea pensiilor se va face în funcție de virarea de către Casa Județeană de Pensii a sumelor necesare pentru efectuarea plăților.

O stradă din Agrișu Mare așa cum arată astăzi, cum a arătat anul trecut și în urmă cu... o sută de ani!

Foto: V. MUSCA

Revolte la glezna blocului

UN GARAJ ȘI UN BĂTĂTOR DE COVOARE - SEMINȚE DE SCANDAL

Grigorie Stoinescu este vicepreședintele Asociației de Proprietari a blocului 24 - Pasaj Micălaca. Prin scrisoarea adresată ziarului nostru, omul se erijează în purtătorul de cuvânt al unui **„„număr important de locatari"** din blocul cu pricina, măcar că scrisoarea este semnată în exclusivitate doar de mâna domniei sale. În fine, Grigorie Stoinescu protestează **„față de modul abuziv în care Primăria Arad, prin serviciile sale de specialitate, acordă după ochi autorizații de construire a unor garaje... fără să țină cont de disconfortul pe care-l provoacă celor 79 din 80 de locatari ai blocului..."** (n.n. - observăm că pe parcursul scrisorii acel „important număr de locatari" revoltați s-a transformat, subit, în „toți locatarii", mai puțin cel acuzat că și-a ridicat garajul.)

Grigorie Stoinescu mai adaugă că Primăria a greșit foarte mult **„prin acordarea unei autorizații de construire a unui garaj în fața blocului 24 (bloc sufocat de garaje și mașini...) unui locatar mutat în bloc de numai un an..."** Și aceasta fiindcă **„prin construirea acestui garaj, de circa două săptămâni nu ne mai putem deplasa direct la containerul de gunoi (din cauza unui șanț executat pentru remedierea unei defecțiuni la canalizare), ci pe rute ocolitoare. În plus, ca să se facă loc acestui garaj, bătătorul pentru covoare a fost reamplasat, de către proiectantul Primăriei, peste mașina Oltcit (!?) a unui vecin ce își parchează acolo autovehiculul de 15 ani."** Iar pentru ca lucrurile să fie clare, G. Stoinescu încheie: **„Le atragem atenția domnilor primar și viceprimar că dânșii sunt angajați ai Primăriei căreia noi îi plătim tot felul de taxe și impozite și că trebuie să țină cont de interesele tuturor, nu numai ale celor cu „pile", „relații" sau „bani". De aceea cer (n.n. - dl. Stoinescu a scris „cerem", însă scrisoarea fiind semnată doar de dumnealui nu putem să-l citâm decât modificând modul și persoana) pedepsirea celor vinovați de eliberarea autorizației și demolarea garajului pe cheltuiala acestora. De asemenea, mai cer montarea bătătorului pe locul inițial."**

Relatare din fața bătătorului de covoare

Înainte de a studia documentele celui acuzat că și-a ridicat un garaj mutând bătătorul de covoare și obstrucționând accesul înspre containerul de gunoi, am dat un ocol locului cu pricina. Am constatat, astfel, că locatarii blocului nu ar trebui căutați de puțin să beneficieze de acel reclamat „disconfort", cu atât mai mult cu cât garajul cu pricina arată cel puțin bine și este amplasat într-un loc care nu fură nici o priveliște, este situat între alte „edificii" de același fel și nu taie deloc calea spre container. Există loc suficient acolo pentru a trece cel puțin o mașină și, hai să spunem, vreo două biciclete. Circulația pietonală în zonă este obstrucționată (temporar) doar de lucrările celor de la canalizare, dar, am aflat, acestea vor fi terminate în scurt timp. Este adevărat și că bătătorul de covoare a fost mutat în alt loc, cel puțin la fel de potrivit ca și locul inițial. Dar care este problema?!

Cât despre acuzațiile cetățeanului referitoare la angajații primăriei **„care acordă autorizații doar celor cu pile"**, ne abținem să comentăm. Cu siguranță, Grigorie Stoinescu va trebui să demonstreze că autorizația a fost obținută cu pile.

Capra vecinului

Am conchis, așa stând lucrurile, că substratul scrisorii d-lui Stoinescu este oarecum tendențios și că are la mijloc un „of" mai vechi de-al dumnealui vizavi de locul cu pricina și o ură cel puțin de neînțeles față de cetățeanul care și-a amplasat acolo garajul.

Nou - venitul în bloc și atât de contestatul Doru Pușcov, proprietar de garaj cu acte în regulă (lucru pe care l-am constatat și se poate verifica), este de părere: **„După cum vedeți, garajul este ridicat legal. Am obținut autorizația pentru construirea lui după ce experți în domeniu s-au deplasat în teren și au constatat că pe locul respectiv se poate construi un garaj. Îmi pare rău că un vecin este revoltat, însă consider că este o situație de genul „să moară și capra vecinului".**

***

În ce ne privește, putem să mai spunem doar că suspiciunile oamenilor cu privire la faptul că se obțin autorizații „cu pile" vin ca urmare a multor cereri adresate Primăriei care nu au primit aprobări. Și nu au primit pentru că nu este reglementată nici pe departe problema administrării și gestionării spațiului public. Prin urmare, ceea ce îi rămâne Primăriei și Consiliului Local de făcut este un lucru simplu și pe care cetățenii l-ar îmbrățișa cu siguranță: să scoată la licitație publică spațiile respective, evitând suspiciuni mai mult sau mai puțin îndreptățite față de personalul tehnic și decizional al Primăriei.

EUGENIA BĂRDAȘ

PESTE JUMĂTATE DIN IMM-URI ÎNCHID „ÎN ROȘU“ SAU CU PROFIT ZERO

Speranța IMM-urilor românești a început să reînvie în 1999, odată cu apariția legii privind înființarea și stimularea întreprinderilor mici și mijlocii, Legea 133. Deși s-a vrut ca legea să vină în sprijinul IMM-urilor, nici acum acestea nu beneficiază în totalitate de drepturile ce li se cuvin potrivit actului amintit. Mai mult, în acești doi ani, Guvernul s-a jucat de câteva ori cu nervii întreprinzătorilor: ba legea în cauză e abrogată, ba e modificată, ba se aplică doar anumite articole...

După o incertitudine de peste un an de zile, Legea 133 a fost repusă în aplicare, iar dintre facilitățile fiscale de care beneficiază întreprinderile mici și mijlocii amintim: scutiri de la plata taxelor vamale și TVA pentru importul de mașini, echipamente, instalații, reducerea cu 20% a impozitului pe profit dacă numărul angajaților crește cu 10%, neimpozitarea unei cote-părți din profitul reinvestit, facilitarea accesului IMM-urilor la achizițiile publice de bunuri materiale, scutire de la plata taxelor vamale pentru importul de materii prime necesare pentru fabricarea produselor.

Facilități pe... hârtie

Legea 133 a devenit funcțională abia în luna februarie a acestui an, când au apărut normele de aplicare. Cu toate acestea, întreprinzătorii nu primesc în acest moment facilitățile, sau cel puțin câteva din ele. Unul din articole precizează „IMM-urile sunt scutite de la plata taxelor vamale pentru importul de materii prime necesare pentru fabricarea produselor de către acestea, în cazul în care aceste produse sunt, la rândul lor, scutite de la plata taxelor vamale de import”. Numai că nici până azi nu se știe care sunt acele materii prime scutite, pentru că lista cu respectivele materii nu a fost încă publicată. Listă ce trebuia aprobată și publicată până la sfârșitul lunii mai...

Din această cauză, facilitatea amintită nu are aplicabilitate. E un drept rămas doar pe hârtie.

Sprijin financiar slab

Reprezentanții IMM-urilor spun că deși prin Legea 133 se stipulează alocarea prin bugetul de stat a 0,4% din PIB acestui domeniu, legea nu a fost niciodată respectată.

Pe lângă cele 50 de miliarde de lei alocate IMM-urilor românești, pentru fondul de garantare a creditelor, s-au mai primit 88 de miliarde, bani destinați programelor de sprijinire a întreprinzătorilor mici și mijlocii. Deși unii parlamentari au propus alocarea a 500 de miliarde cu această destinație, în cele din urmă a fost acceptată o sumă de aproape șase ori mai mică.

Jumătate-fără profit

Conform unor date ale Consiliului Național al Întreprinderilor Private Mici și Mijlocii din România (CNIPMMR), 56% din IMM-uri nu au obținut profit în anul 2000. Mai precis, din cele 400.000 de întreprinderi mici și mijlocii, 38% au înregistrat pierderi, iar 18% au raportat profit zero. Și în aceste condiții, numărul firmelor mijlocii care au obținut profit în anul trecut a fost mai mare cu 25%, comparativ cu 1999.

Accesul la finanțare

Dezvoltarea sectorului IMM nu e posibilă fără o îmbunătățire a accesului întreprinderilor la finanțare. Se știe că IMM-urile românești nu folosesc cu maximă eficiență oportunitățile oferite de programele de finanțare, asta și din cauza lipsei de informație.

La ora actuală, în România sunt în derulare circa 20 de programe de creditare. Milioane de euro puse la dispoziție de diverse instituții internaționale (Banca Europeană pentru Reconstrucție și Dezvoltare, Banca Mondială, Fondul Româno-American pentru Investiții, Fondul Germano-Român etc.) sau guverne ale mai multor țări. Programele de creditare se desfășoară prin băncile din România.

Pe lângă posibilitățile de creditare, IMM-urile românești pot obține și finanțare nerambursabilă, prin diverse programe ale Uniunii Europene.

GERLINDE KNAP

PANORAMIC ECONOMIC

DAEWOO-VÂNZĂRI

Daewoo Automobile Romania a vîndut pe piața internă, în primele unsprezece luni ale anului, un număr de 6.109 de autovehicule, alte 10.689 de unități fiind exportate, valoarea livrărilor de automobile, cutii de viteză, motoare și piese de schimb realizate pe piața externă ridicîndu-se la peste 90 de milioane de dolari, informează un comunicat al companiei.

BRAU UNION-DRACULA PARK

Grupul austriac BBAG, care deține în România mai multe fabrici de bere prin divizia Brau Union, ar putea deveni unul dintre acționarii societății "Fondul pentru Dezvoltare Turistică Sighișoara" SA, între ale cărei principale obiective se află construirea Dracula Park.

BĂNCI-PREMII/ BCR

Banca Comercială Română a cîștigat, pentru al doilea an consecutiv, premiul "Cea mai bună bancă a anului", acordat de revista Piața Financiară pentru modul în care banca a reușit să-și consolideze poziția de lider al sistemului bancar românesc.

BCR a lansat, în cursul anului 2001, 25 de noi produse și servicii și a reușit să-și majoreze cota de piață deținută de la 29% la peste 33%. BCR a realizat, în primele nouă luni ale acestui an, un profit net de 4.144,7miliarde lei, echivalent a peste 136 milioane dolari. Totalul activelor, la finele primelor nouă luni, a fost de 94.059,9 miliarde lei. BCR a înregistrat, de asemenea, o creștere de circa 25% a numărului de clienți, care a ajuns la aproape 3 milioane.

BNR-REZERVE

Rezerva valutară a Băncii Naționale a României se situa, la sfîrșitul lunii noiembrie, la nivelul a 3,61 miliarde dolari (4,07 miliarde euro), în creștere cu 76,4 milioane de dolari, informează un comunicat al băncii remis agenției MEDIAFAX.

În urma impozitării pe venitul global

FINANȚELE ARĂDENE TREBUIE SĂ RETURNEZE 36 DE MILIARDE DE LEI

• La Nădlac a început restituirea

În județul Arad, aproape 70.000 de persoane au depus declarații pe venitul global. Dintre acestea, 9.200 trebuie să mai dea bani statului, fiindcă anul trecut au plătit un impozit mai mic față de veniturile obținute. Suma pe care Direcția Generală a Finanțelor Publice a județului Arad trebuie să o încaseze de la aceștia este de 33,5 miliarde de lei.

Însă cei mai mulți dintre arădenii cărora li se aplică impozitarea pe venitul global trebuie să primească bani înapoi, mai precis 45.000 de persoane. Pentru aproape 14.000 de arădeni diferența de impozit este zero. Suma care trebuie restituită este de aproximativ 36,3 miliarde de lei.

Dacă persoanele care trebuie să primească de la stat bani au alte datorii la bugetul de stat (cum ar fi: ● majorări de întârziere aferente impozitului neplătit la termen în cursul anului trecut sau în acest an; ● diverse amenzi; ● neachitarea plăților anticipate, în cazul persoanelor care desfășoară activități în mod independent), se va face o compensare.

„În astfel de cazuri, Finanțele îi trimite omului o înștiințare de compensare, iar dacă în urma compensării mai rămân bani de restituit și o înștiințare de restituire. Dacă omul nu are datorii față de bugetul de stat, i se trimite doar o înștiințare de restituire”, spune Petre Horga, purtător de cuvânt al DGFP Arad.

Există trei modalități de restituire a banilor: ● în numerar, la casieriile organelor fiscale; ● prin viramente în conturile bancare; ● prin mandat poștal. „Oamenii trebuie să aleagă și să ne anunțe prin ce modalitate preferă să primească banii. Deocamdată, doar la Nădlac a început restituirea. Arădenii trebuie să înțeleagă că procesul este mai anevoios, însă banii se vor primi”, adaugă Horga.

GERLINDE KNAP

„ARVINEX” ARE UN NOU PROPRIETAR

Zilele acestea se vor perfecta actele de cumpărare a acțiunilor S.C. Arvinex S.R.L. Noul acționar majoritar, **D.A.F. Distribution București** va deține 53% din pachetul de acțiuni din cadrul firmei arădene de vinuri. Principalul domeniu de activitate al D.A.F. este distribuția băuturilor alcoolice. Directorul general al Arvinex, **Szikler Walter**, spune că vechiul proprietar S.C. VINIA IAȘI a renunțat la acțiuni din cauza unor probleme financiare cu care se confruntă. Anul acesta societatea arădeană a prelucrat 950 de tone de struguri care au provenit de la Măderat și de la Măsca. Szikler afirmă că Arvinex și-a propus să revitalizeze Podgoria Miniș, deoarece este una din cele mai renumite din țară. „Din păcate în zonele exploatate de firma arădeană predomină soiurile de struguri albi”, a spus Szikler. El a precizat că aceste soiuri nu mai au actualmente căutare nici pe piața externă nici pe cea internă.

OLIMPIU BULZAN
Foto: ȘT. MATYAȘ

Se dorește revitalizarea Podgoriei Miniș

ZOOTEHNIA NĂDLĂCANĂ, ÎNTRE VORBE ȘI FAPTE

Luni, 10 decembrie a.c., la ora 15,00, la Casa de Cultură a orașului Nădlac va avea loc prezentarea „Programului Ministerului Agriculturii în domeniul zootehniei pentru anul 2002”. La această întâlnire cu agricultorii nădlăcani și-au anunțat prezența reprezentanți ai Direcției Agricole Arad, președintele Asociației Crescătorilor de Taurine din județul Arad și oficialități locale.

Punctele puse în discuție se vor referi la programul GSM 103, care se adresează în special tinerilor specialiști agricoli, care sunt de fapt și principalii beneficiari ai acestui program. Găsirea unor potențiali investitori în zootehnia nădlăcană și alocarea de spații (grajduri, hale pentru animale și păsări), este a doua problemă care va fi dezbătută. În final, specialiștii agricoli arădeni vor prezenta asistenței subvențiile din sectorul zootehnic ce urmează a fi acordate în anul 2002.

În altă ordine de idei, luni, în cadrul discuțiilor pe tema zootehniei se va constitui și asociația crescătorilor de taurine din Nădlac.

G. BOHUSLAV

„ÎN FORMA ACTUALĂ, NOUL COD AL MUNCII E IMPOSIBIL DE APLICAT”

• spun agenții economici arădeni

Ieri, la Prefectură, la inițiativa Camerei de Comerț, Industrie și Agricultură a județului Arad, a avut loc o întâlnire între agenții economici din oraș și parlamentarii arădeni. Discuțiile s-au purtat între circa 20 de agenți economici, deputatul Titus Gheorghiof (singurul parlamentar prezent), prefectul Gheorghe Pele, conducerea CCIA și viceprimarul Emanoil Voicu.

„Unele prevederi din proiectul Codului Muncii au produs reacții din partea patronatului. Motivul acestei întâlniri este ca agenții economici arădeni să transmită parlamentarilor părerile lor despre proiect”, a spus președintele CCIA, Nicolae Băcanu.

Capitolul care a stârnit nemulțumirea agenților economici este cel legat de fondul de garanție pentru plata salariilor. Cel mai înverșunat dintre patronii prezenți s-a dovedit Ioan Măinescu (Victoria, BAPD, Remat): „Codul este complet pornit împotriva angajatorului. Dacă se va aplica, va fi o moarte sigură a 99,99% din întreprinderile din România. Când agentul economic de-abia supraviețuiește, că suntem țara cu cele mai multe taxe și impozite, se vine cu alt fond? Câți din agenții economici pot să îl constituie?”

Patronii sunt deranjați și de alte capitole, cum ar fi cel în care se vorbește despre raporturile dintre angajator și angajat. „Angajatul ar trebui să se transforme într-un partener al angajatorului, să ne îndreptăm împreună împotriva instituțiilor statului, regii, care cresc lunar prețurile”, a adăugat Măinescu, iar alți agenți economici au completat: „Între angajator și angajat nu este o relație antagonistă. Nu poate trăi unul fără celălalt.”

E greșit...

„Discutăm despre o idee, nici măcar nu e proiect. Nu e înregistrat nici la Senat nici la Camera Deputaților. A recunoscut și Guvernul și premierul Năstase că noul Cod al Muncii a fost greșit formulat și că o să suporte multe modificări. S-a lansat pe piață ca să se vadă reacția patronatului, care n-a întârziat să apară. Însă el nu se va aplica în această formă. Prefectul o să transmită Guvernului poziția patronatului arădean, de care se va ține cont”, a spus deputatul Gheorghiof.

În încheiere, unii agenți economici au punctat „Codul e imposibil de aplicat, pentru că dacă o societate dispune de acei bani necesari înființării fondului, n-ar mai trebui să funcționeze, ar trăi bine-mersi din bani și dobândă....”

GERLINDE KNAP

Piața de capital

Valoarea certificatelor de acționar la principalele societăți arădene

Societate	Certificat (PPM) Nr. acțiuni	Cotație (aprox.)	Valoare certificat
SIF Banat-Crișana	1-1.000	1.260	1.260.000
Feroneria	1-581	2.900	1.684.900
Lipomin	1-196	7.000	1.372.000
Mobila	1-196	1.000	196.000
Arbema (Brau Union)	1-19	23.000	437.000
Astoria	1-2.400	580	1.392.000
Parc	1-40	8.100	324.000
BAT	1-40	15.500	620.000
Petrom	1-488	410	200.080

Sursa: IFB Finwest (Bd. Revoluției 55)

CUMPĂRĂTURI UȘOARE - CÂȘTIGURI GRELE

Primul premiu de 100 USD acordat clienților Băncii Transilvania, în cadrul campaniei Europay „Cumpărături ușoare - Câștiguri grele”, a revenit d-nei Ana Manea, client al Sucursalei București-Rosetti. La această primă extragere au participat toți clienții Băncii Transilvania, deținători de carduri Maestro MONDO, care în perioada 15 octombrie-20 noiembrie 2001 au efectuat cel puțin două cumpărături prin card, de la comercianții de pe teritoriul României.

Următorul premiu de 100 USD va fi extras în intervalul 31 decembrie 2001-10 ianuarie 2002, iar la extragere vor participa toți clienții Băncii Transilvania care efectuează cumpărături prin cardul Maestro MONDO, în perioada 21 noiembrie-30 decembrie 2001, în condițiile arătate anterior.

Marele Premiu de 1000 USD va fi acordat unuia dintre clienții Băncii Transilvania care, în perioada desfășurării campaniei (15 octombrie-30 decembrie 2001), a cumpărat cel puțin două servicii și/sau produse de la comercianți de pe teritoriul României. Extragerea pentru Marele Premiu va avea loc în perioada 31 decembrie 2001-10 ianuarie 2002.

Din cauza timpului nefavorabil

RATA ȘOMAJULUI VA CREȘTE SEMNIFICATIV

În conferința de presă de ieri, dl. Ștefan Pascu, directorul executiv al Agenției județene pentru Ocuparea Forței de Muncă (AJOFM) a declarat că rata șomajului în județul Arad este într-o ușoară creștere.

„De la 5,96% cât se înregistra în octombrie, rata șomajului în județul nostru a crescut la 6,02%, mai mică totuși decât rata medie pe țară, care este de 7,7%", a susținut dl. Ștefan Pascu.

În cifre absolute, situația șomerilor se prezintă astfel: 2893 de persoane primesc ajutor de șomaj, 610 beneficiază de alocație de sprijin (absolvenții), iar 4470 de șomeri se „bucură" de alocație de sprijin.

În ceea ce privește șomerii neindemnizați aflați în căutarea unui loc de muncă, în evidențele AJOFM Arad există 3952 de persoane.

Odată cu venirea iernii, rata șomajului din județul Arad va înregistra o creștere cu două procente ca urmare a scăderii activității din agricultură, construcții și transporturi.

N. O.

Investiții la Hășmaș

Apă în școală

În ultima perioadă au fost finalizate lucrările la rețeaua de alimentare cu apă a școlii din localitatea Urvișs. Până acum elevii nu puteau consuma apă decât de la fântâna din curte. „Situația trebuia rezolvată într-un fel. Cu 30 de milioane am reușit să introducem rețeaua și să instalăm trei chiuvete în incinta școlii", precizează primarul Cornel Popa.

Jucării pentru preșcolari

Grădinița din Hășmaș a fost reamenajată și reutilată cu mobilier și jucării. Valoarea investiției se ridică la 12 milioane lei și a fost suportată în cea mai mare parte din sponsorizări. Acum, prin efortul educatoarei Angelica Pele, preșcolarii din Hășmaș își pot petrece acele câteva ore în condiții decente.

Captări de izvoare

Satele Clit și Agrișu Mic se confruntau până nu demult cu problema irigării pășunii comunale. Spunem până nu demult, pentru că, în prezent, localnicii beneficiază de o nouă rețea de irigații. Primăria comunei a dispus realizarea a două captări de la izvoare. Cheltuielile au fost suportate din banii colectați pentru pășunat 25.000 lei (bovină) și 10.000 (porcină) și s-au ridicat la aproximativ patru milioane lei pentru ambele localități.

Școală și cabinet medical

Exteriorul imobilului în care funcționează școala generală din Botfei a fost renovat: a fost tencuit, stropit, soclu a fost refăcut, burlanele de scurgere a apei au fost schimbate, împrejur s-au construit trotuare. Toate lucrările se ridică la 40 milioane de lei, suportați din bugetul local. În aceeași clădire, edilii comunei intenționează să deschidă un cabinet medical, reducând astfel deranjul localnicilor de a se deplasa pentru orice problemă până la cabinetul din Agrișu Mic, situat la aproximativ cinci km distanță.

M. MICAN.

207 „slujbe" vacante

Agenția Județeană pentru Ocuparea Forței de Muncă Arad (str. Gheorghe Lazăr nr. 20) ne-a informat cu privire la situația locurilor de muncă vacante la data de 10 decembrie 2001:

Agent comercial 8; Agent de asigurare 10; Agent imobiliar 2; Barman 2; Bucătar 2; Cofetar 1; Confecționer ansamblator articole din textile 10; Croitor 67; Filator 4; Împletitor nuiele 10; Inginer electromecanic 1; Inginer tricotaje confecții 1; Lăcătuș mecanic 10; Macaragiu 1; Mașinist la mașini sp. de așchiere 10; Operator confecționer ind. îmbrăcăminte 30; Ospătar 3; Patiser 1; Spălător vechicole 2; Strungar 1; Sudor automatist 1; Sudor electric 6; Tâmplar universal 1; Tinichigiu auto 1; Vânzător 3; Zidar 3; Zugrav 5.

Pentru săptămâna viitoare sunt 207 locuri de muncă din 27 de meserii.

S. AMBRUȘ

ÎNSCRIERI PENTRU RECENSĂMÂNT

Arădenii care doresc să participe, în conformitate cu prevederile HG 680/2001, la efectuarea recensământului, se pot înscrie, în perioada 17-21 decembrie 2001, la sediul Primăriei Municipiului Arad. Ei se vor transforma, pentru câteva zile, în recenzori, recenzori șefi sau responsabili de circumscripții urbane. Pentru aceasta însă, trebuie să îndeplinească două condiții: să aibă vârsta cuprinsă între 18 și 70 de ani și domiciliul stabil sau viză de reședință în municipiul Arad.

Personalul de recensământ urmează a fi selectat din rândul personalului didactic, al specialiștilor în economie, informatică și alte domenii, precum și din rândul pensionarilor, studenților și al altor persoane cu pregătire corespunzătoare, având cel puțin studii medii. Doritorii trebuie să prezinte la înscriere următoarele acte: cerere tip, copii xerox ale actului de identitate și actului de studii (superioare sau medii) și adeverință de cazier judiciar.

D. DUȚU

La Beliu și Tăgădău

S-A EXTINS REȚEAUA DE APĂ

În această toamnă a luat sfârșit lucrarea de extindere a rețelei de apă în localitățile Beliu și Tăgădău. Investiția, în valoare de 260 de milioane lei, a fost asigurată din resursele proprii ale Primăriei și a constat în introducerea rețelei de apă potabilă pe o lungime de 800 de metri. „Odată cu finalizarea acestei lucrări, problema apei în cele două localități va fi, în linii mari, ca și rezolvată. De la primarul comunei, Pavel Țica, am aflat că în satul Tăgădău au rămas de executat lucrări de extindere a rețelei pe încă 1400 de metri liniari.

A. B.

MÂNĂ LUNGĂ

Maciuc Maria (42 ani), din Arad, operator calculatoare cu atribuțiuni de casieră, la **S.C. Mario Star SRL**, s-a gândit să modifice datele din contul cu evidența încasărilor, însușindu-și astfel din gestiune suma de **181 milioane lei.** Banii i-a folosit în scop personal. Este în prezent cercetată în stare de libertate.

De ziua sa

Un Nicolae a fost prădat...

De Sfântul Nicolae, **Popa Virgil Teodor** (31 ani), din Baia Mare s-a gândit că ar fi bine să-l „viziteze" pe **Miron Nicolae**, de ziua sa. Drept pentru care **Popa Virgil Teodor** a pătruns în locuința acestuia de unde a sustras bunuri în valoare de peste două milioane lei. Parchetul a emis mandat de arestare preventivă pe timp de 30 de zile.

Tăiatul lemnelor, o ocupație care îi încălzește pe mulți

Foto: ȘT. MATYAȘ

„Arterm" umblă cu apa vopsită

Mai nou, Arterm ne-a obișnuit cu apă de culoare maro. Vrei să speli și nu ești vigilent - riști să scoți rufele din mașină mai murdare. Vrei să faci un duș - ai o singură alternativă: cu apă de culoare maro. De o baie fierbinte, nici nu poate fi vorba.

De apă murdară avem parte în special la sfârșit de săptămână, când tot omul are (și) program administrativ.

Ioan Truță, șef secție exploatare la Arterm amintește multiple cauze ale situației nefirești: execuția lucrărilor de reparații capitale sau accidentale pe rețea, branșamentele, contorizările. La orice lucrare menționată anterior, depunerile de pe țevi se dislocă, fiind antrenate în debit, de unde și apa murdară.

„Din păcate, aceste cauze nu se pot elimina - spune ing. Truță. Nu există soluție tehnică de rezolvare a problemei."

Bine că sunt soluții pentru încasarea facturilor!

T. M.

Prin Crucea Roșie

Moș Nicolae a fost la Spitalul Județean

Cu ocazia „Zilei voluntarului" Filiala Județeană de Cruce Roșie Arad, împreună cu toți voluntarii săi (studenții Facultății de Medicină a UVG) și-au petrecut ziua Sf. Nicolae la secția pediatrie a Spitalului Județean Arad, împărțind cadouri copiilor spitalizați.

În următoarele zile, printr-o acțiune similară, 130 de persoane defavorizate vor primi alimente și colete cu îmbrăcăminte. Aceste mici atenții s-au putut realiza prin sprijinul acordat de membrii Crucii Roșii din SC Feroneria SA, SC Amatex, MGA Arad.

M. M.

Se schimbă formularistica

Au apărut noile formulare privind „Declarația lunară a obligațiilor de plată la bugetul Fondului pentru plata ajutorului de șomaj", conform prevederilor H. G. nr. 1010/2001 precum și „Declarația inventar privind contribuțiile la bugetul Fondului pentru plata ajutorului de șomaj, neachitate în anii precedenți, aflate în sold la 31.12.2000 și neachitate până la data de 30.09.2001, inclusiv majorările de întârziere evidențiate contabil, pe anii fiscali" în conformitate cu Ordinul Ministerului Finanțelor Publice nr. 2103/2001.

„Ambele declarații se vor depune până la data de 20 ale lunii curente, fie la sediul AJOFM Arad, str. Gh. Lazăr nr. 20, cam. 111, fie prin poștă, pentru agenții economici care au sediul în alte localități decât cea în care își au sediul Agențiile Teritoriale pentru Ocuparea Forței de Muncă din județ", ne-a mai informat conducerea AJOFM Arad.

Camera de Comerț revendică sediul „Direcției Muncii"

Luni, la Judecătoria Arad va avea loc prima înfățișare în procesul de revendicare al clădirii de pe strada Gheorghe Lazăr nr. 20, din Arad.

Respectivul imobil este dorit de către Camera de Comerț și Industrie Arad (CCIA). Reamintim că acolo, momentan, își au sediul patru instituții: Direcția Muncii și Solidarității Sociale, Agenția Județeană pentru Ocuparea Forței de Muncă Arad, Casa Județeană de Pensii și Camera de Muncă (instituție care este parte integrantă a Inspectoratului Teritorial de Muncă).

În cazul în care nu va primi clădirea înapoi, CCIA se mulțumește și cu vreo 20 de miliarde drept despăgubiri bănești. De urmărit.

N. O.

ȘOMER DEVENIT PATRON PROSPER

Agenția Națională pentru Ocuparea Forței de Muncă (ANOFM) a acordat, începând cu 25 iulie a. c. și până în prezent, credite în valoare de 60 miliarde lei, IMM-urilor care creează locuri de muncă, din care minimum 50% pentru șomeri. Astfel, au mai rămas de acordat 375 miliarde lei.

„ANOFM dorește să sprijine, prin această măsură activă de combatere a șomajului, pe întreprinzătorii mici și mijlocii, un segment deosebit de important al economiei, care trebuie să devină principala sursă de locuri de muncă. Doresc să asigur pe această cale pe toți cei interesați că pot avea încredere în ANOFM și că aceste credite sunt accesibile tuturor. Anul acesta, în premieră, creditele pentru utilaje și echipamente se acordă în sistem leasing ceea ce înseamnă că beneficiarul creditului poate prezenta băncii, pe lângă alte garanții, obiectul ce urmează a fi achiziționat. De asemenea, terenurile și imobilele din mediul rural, planul de afaceri, bonitatea firmei constituie garanții. Aceste credite vor avea cea mai ieftină dobândă de pe piață, respectiv 17,5%", a declarat Ioan Cindrea, secretar de stat, Președintele ANOFM.

Vă prezentăm mai jos cazul unui arădean beneficiar al unui credit de la Agenția Județeană pentru Ocuparea Forței de Muncă (AJOFM) Arad.

Marcel Băneș, în vârstă de 34 de ani, de profesie economist, membru în cadrul Corpului Experților Contabili și Contabililor Autorizați din România (CECCAR), a fost disponibilizat în anul 2001 din administrația publică.

În urma anunțurilor din presă, care aduceau la cunoștință acordarea de către AJOFM Arad a unor credite cu dobândă subvenționată, în scopul creării de noi locuri de muncă, s-a hotărât să meargă la sediul AJOFM Arad pentru a obține mai multe detalii. În urma vizitei și a consultației primite în cadrul biroului de creditare al AJOFM Arad, d-l Marcel Băneș a înființat o firmă: „S. C. CONGEN SRL", având ca obiect de activitate consultanță financiară și consilierea în domeniul economic plus evidență contabilă pentru societățile comerciale.

A urmat întocmirea documentației, iar S. C. CONGEN SRL a obținut anul acesta un credit cu dobândă subvenționată în valoare de 300 de milioane lei, în scopul achiziționării unui sediu de firmă, tehnică de calcul și birotică.

La data angajării creditului au fost create șase noi locuri de muncă, din care trei pentru persoane provenite din șomaj.

Datorită profesionalismului, proaspătul întreprinzător Marcel Băneș a reușit să obțină contracte de colaborare în domeniul financiar cu mai multe firme importante, înregistrând o curbă ascendentă a cifrei de afaceri.

Dorind să se extindă, a efectuat studii de marketing în urma cărora a descoperit că în zonele rurale din județul Arad piața este prea puțin acoperită, existând un număr mic de societăți cu specific consultanță, consiliere financiară și evidență contabilă.

BANI PRIN MUNCĂ!

„Prin creditele acordate de AJOFM Arad, noi încercăm să ajutăm cetățenii nu numai să găsească locuri de muncă, dar să și creeze noi locuri de muncă. Altfel spus, încercăm să le redăm oamenilor demnitatea de a câștiga bani prin muncă.

Prin măsurile active pe care le promovăm, dorim să le transmitem oamenilor mesajul că viitorul lor nu se află doar în mâinile noastre. În schimb, cu ajutorul nostru, pot să construiască ei înșiși ceva de care să fie mândri peste ani", apreciază conducerea AJOFM Arad.

ADUNAREA GENERALĂ A MEMBRILOR FONDATORI DE LA F.C. UTA A RECONFIRMAT CONDUCEREA CLUBULUI

Ieri, la sediul clubului UTA a avut loc o ședință fulger a Adunării Generale a membrilor fondatori de la F.C. UTA. În principal, pentru aprobarea reorganizării clubului, conform cerințelor FRF și alegerea conducerii clubului, pentru următorii patru ani.

În unanimitate s-a votat reorganizarea și s-a aprobat ca pe mai departe F.C. UTA să fie condusă de Marin Lupaș - președinte, Ioan Ienciu și Ioan Anca - vicepreședinți.

Persoana care va efectua formalitățile de înregistrare a documentelor a fost desemnată să fie Marin Lupaș.

Au fost câteva cereri de retragere din cadrul membrilor fondatori, dar și cereri de înscriere, cea mai importantă venind din partea subprefectului Florin Remețan.

Singurul care și-a pierdut deja calitatea de membru fondator este Gheorghe Gagea, acesta decedând.

La diverse nu s-au discutat foarte multe, căci toată ședința a durat doar o oră, cel mai important aspect fiind acela de discutare, până pe 15 ianuarie, a formării „mult trâmbițatei" societăți pe acțiuni. Această dată nu este una „bătută în cuie", dar s-a considerat că ar fi perfect dacă s-ar da drumul „S.A.-ului" până la acea dată.

Marin Lupaș, Ioan Ienciu și Ioan Kocsis Josan au fost nominalizați să se ocupe de aceste aspecte, dar să și discute cu partea italiană, în speță cu Angelo Gandolfi, despre formarea societăți pe acțiuni.

De notat ar fi faptul că la ședință, care a fost purtată cu ușile închise, au mai participat Caius Parpală, președintele Consiliului Județean, prefectul Gheorghe Pele și subprefectul Florin Remețan, primii doi chiar în calitate de membri fondatori.

LEO SFÂRA

Derby sub panou: WEST PETROM ARAD - CSU SIBIU

În apărarea șefiei și a invincibilității

Campionii en-titre ai baschetului românesc, arădenii de la West Petrom, au de trecut astăzi peste un obstacol destul de înalt. Într-un derby al etapei cu numărul 10, ei se vor înfrunta cu CSU Sibiu, formație pregătită de antrenorul „națională" României, Mircea Vulc. De ani de zile oaspeții sunt recunoscuți drept o echipă de top, având un cuvânt de spus în lupta pentru primele poziții.

La ședința de pregătire de ieri dimineață, „principalul" petroliștilor, Dragan Petricevič ne-a declarat că jocul va fi abordat cu maximă atenție: „Este cel mai greu meci de până acum. Exceptând partida cu „Poli" Carbochim Cluj, restul întâlnirilor au fost practic demonstrative. Bănuiesc că Sibiul mizează pe oboseala acumulată de echipa noastră după disputele de la Sofia, din Liga Sud-Est europeană. Totuși, sunt încrezător în victorie." Petricevič dispune de lotul complet, în pofida problemelor de sănătate întâmpinate de petroliști în ultima vreme: „Nu pot spune că aș avea accidentați. Este vorba mai mult despre urmările jocurilor tari cu bulgarii și despre oboseală." Vizitatorii sunt priviți astfel: „O echipă bună. Chiar mai bună decât în sezonurile precedente. Suntem conștienți și le acordăm respectul cuvenit."

Adversarii au efectuat deplasarea spre Arad cu autocarul. Ei au ajuns în orașul nostru ieri, în jurul orelor 16,00, fiind cazați la hotelul Parc. Cina a fost servită la restaurantul Clubul Presei. Interpelat în legătură cu importanta confruntare, tehnicianul Vulc ne-a spus următoarele: „Aradul este favorită, are cea mai valoroasă echipă din țară. Noi traversăm un moment nefast, cu dificultăți financiare și sportive. Nu am putut să ne antrenăm la Sala „Transilvania" din Sibiu, datorită Cupei Stalinskaya la fotbal, turneu la care orașul-gazdă nu are nici o reprezentantă. S-a creat o situație anormală. În plus, Tordai a pierdut definitiv această stagiune, urmând să fie operat, cu diagnosticul de ruptură ligamente încrucișate... Obiectivul Sibiului este ocuparea locului 4 în campionat."

Așadar, începând cu orele 11,30, la Polivalentă, West Petrom Arad își apără șefia din clasament și invincibilitatea. O ciocnire de urmărit, fără îndoială!

ADRIAN HÂRȚĂU

„În Bulgaria, mâncarea a lăsat de dorit"

RECLAMAȚIE LA N.E.B.L.?

Delegația arădeană a fost nemulțumită de condițiile de masă oferite la Sofia, de organizatorii partidelor cu Levski și Academik. Prin intermediul lui Dragan Petricevič am aflat că se studiază posibilitatea înaintării unui protest oficial către NEBL (North European Basketball League). Arădenii au fost nevoiți să își completeze, contra cost, mâncarea. Înaintea unuia dintre jocuri, baschetbaliștilor le-au fost servite la prânz, varză fiartă, pui fiert și budincă, intervenind deranjamente stomacale. La cină s-au primit doi mici și garnitură de roșii, iar la întoarcere doar câte două „toast-sandwichuri". Antrenorul arădean s-a arătat nesatisfăcut, de asemenea, de arbitrajele din cele două meciuri, recunoscând, pe de altă parte, că și echipa a comis greșeli care trebuie eliminate. În privința situației din grupă, aprecierea lui Petricevič este următoarea: „Fenerbahce, Yambolgaz, Vojvodina și Hapoel ne sunt superioare. Valoric o depășim pe Lukoil Akademik Sofia și suntem apropiați de Kumanovo, Rabotnicki Skopje și Levski. Am avut, din păcate, ghinion, în sensul că sorții au decis ca grupările accesibile să le întâlnim în deplasare. Avantajul propriului teren înseamnă mult la acest nivel."

Drumul Arad - Sofia - Arad a însumat 1600 de kilometri (1000 la dus, 600 la revenirea prin Iugoslavia). Între meciuri, echipa a înnoptat la București.

ADRIAN HÂRȚĂU

Fotbal juvenil

MEMORIALUL „GHEORGHE OLA"

În ziua a treia a Memorialului „Gheorghe Ola", competiție ce se desfășoară la Sala Sporturilor „Victoria" s-au înregistrat următoarele scoruri:

Grupa de vârstă 1989

*** UTA - ASTRA 1-0 (1-0). A marcat:** Coste.

*** CSȘ Gloria - Semlac 0-1 (0-1). A marcat:** Puie.

Grupa de vârstă 1990

*** UTA - ASTRA 6-1 (3-0). Au marcat:** Bâtă (2), Homorogan (3), Mesa, respectiv Laza (autogol).

*** CSȘ Gloria - Telecom 1-0 (0-0). A marcat:** Marton.

Întrecerea va continua în zilele de luni și marți, cu partidele ce vor stabili câștigătoarele la fiecare categorie de vârstă.

M. ALIMAN

TIR MEMORIALUL POPOVICIU SE APROPIE

Pe data de 12 decembrie este programată să aibă loc ediția a doua a „Memorialului Ioan Popoviciu" la tir. Organizată în amintirea valorosului antrenor, competiția este structurată pe două nivele - sportivi legitimați (de performanță) și old-boys. Ultimii se pot înscrie în concurs luând legătura cu d-na Dorina Demeter, de la C.S. UTA (tel. 094/606686).

A.H.

LAUREAȚII ASTREI

Conducerea Clubului Sportiv Astra Arad a stabilit clasamentul celor mai reprezentativi sportivi ai acestei grupări în anul 2001. Iată cum se prezintă ierarhia:

1. Adrian Jigău - haltere
2. Florin Veliciu - haltere
3. Adrian Ozsda - lupte greco-romane
4. Simona Dragalina - culturism
5. Robert Kotroczo - tenis de câmp
6. Echipa de polo juniori II
7. Csaba Blösz - haltere
8. Zoltan Buș - tenis de câmp
9. Echipa de polo juniori III
10. Sergiu Buda - box.

Mențiuni au primit echipa de polo - copii născuți în anul 1989 (câștigătoare a Cupei Federației), Gheorghe Huian - lupte și Viorel Rista - box.

A. H.

TENIS DE MASĂ

Zilele acestea, opt școli generale din teritoriu și-au trimis reprezentanți pentru a participa la Dieci la întrecerile organizate elevilor, la tenis de masă (11-12 și 13-14 ani).

Pe primul loc s-a clasat Diana Lupșa, urmată de Oarcea Adrian, Vasile Ioana și Hălmăgean Claudiu. Ei vor participa și la etapa județeană. Concursul a fost organizat de Inspectoratul Școlar Județean și de Școala din Dieci (director Octavian Lupei).

PE SCURT, DE LA CSȘ GLORIA

**** Judo***

Orașul Cluj a fost gazda săptămâna trecută a CN de judo, competiție rezervată seniorilor. Rezultatele obținute de sportivii arădeni, pregătiți de Adrian Rău și Mihai Teleki, au fost următoarele: cat. open: Valentin Kocis - loc V; cat. 57 kg: Adriana Cherar; loc VII; cat. 63 kg: Cătălina Naghi - loc VII; cat. 100 kg: Vasile Mereanu (CSM Conar) - loc VII.

La sfârșitul săptămânii, la Satu Mare va avea loc „Cupa Unio", unde vor participa copii și juniori atât de la CSȘ Gloria, cât și de la Cimvest Petrolul.

**** Fotbal***

De curând, echipa de juniori (n. 88) antrenați de Cristian Păcurar a participat la un turneu internațional de mini fotbal organizat în localitatea maghiară Szarvas. Tinerii fotbaliști s-au clasat la finele întrecerii pe locul al III-lea.

A.C.

ȘAH FEMININ

Aducem la cunoștința **jucătoarelor de șah** din municipiul Arad și județ că dorim să organizăm o competiție feminină de șah pentru toate categoriile și vârstele, inclusiv eleve.

În acest scop, Comisia Județeană de Șah organizează o ședință tehnică în cadrul căreia se vor discuta probleme generale ale șahului feminin din municipiu și județ și se vor fixa condițiile de organizare ale competiției.

Ședința va avea loc marți, 11 decembrie a.c., ora 17,00, la sediul Casei de Ajutor Reciproc a Pensionarilor din Arad, din Piața Avram Iancu nr. 21, în curte la etaj I, în sala culturală.

Comisia Județeană de Șah
GROZESCU TIBERIU

Box

LA CUPA REVOLUȚIEI, IONEL DĂRĂU ÎNVINGE UN CAMPION EUROPEAN DE JUNIORI

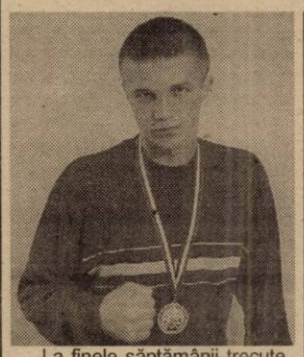

La finele săptămânii trecute, la Timișoara s-a desfășurat Cupa Revoluției la box, competiție tradițională, cu participare internațională. Sportivii celor trei cluburi arădene de box au avut comportări meritorii, numărându-se printre remarcații galei.

De departe, cea mai spectaculoasă performanță a obținut-o Ionel Dărău (legitimat la Club Box Silva Lazăr Motorul Arad) - devenit recent campion național de tineret - care, în finala cat. 71 kg, seniori, l-a învins (decizie: 4-1) pe iugoslavul Gerad Petovici, nimeni altul decât campionul european de juniori și vicecampionul mondial la acest nivel.

În afara lui Ionel Dărău, alți doi pugiliști de la C.B. Silva Lazăr Motorul Arad, pregătiți de Florian Barna și Dionisie Szekely, prezenți în orașul de pe Bega, au obținut rezultate bune. Astfel, la cat. 54 kg, juniorul Beniamin Covaci a ocupat locul I, iar la cat. 51 kg, juniorul Victor Moisan s-a clasat al doilea.

Și sportivii de la Box Club Arad (antrenori Adolf Ivanovici și Vasile Târb) s-au comportat remarcabil, cucerind trei locuri întâi, după cum urmează: ● Ioan Menjamin, cat. 45 kg (victorie în fața campionului național de copii, Viorel Ristea de la Astra Arad); ● Andrei Buda, cat. 57 kg, cadeți; ● Alexandru Grancea.

În fine, dar nu în cele din urmă, și Ștefana Ștefan - antrenor Astra Arad se poate declara mulțumit de clasările sportivilor pe care îi pregătește împreună cu Vasile Vancea. La copii, Flavius Bia (cat. 38 kg) a ocupat locul I, în timp ce Viorel Rista s-a clasat al doilea. În întrecerea cadeților, Sergiu Buda (cat. 81 kg) a pierdut în finală.

Îi felicităm pentru aceste succese pe boxerii arădeni și le dorim cât mai multe victorii în viitor.

D. SCRIDON
A. HÂRȚĂU

Marea schismă a șahului (VI)

BOTVINNIC - PRIMUL CAMPION FIDE

În simultanul organizat la încheierea marelui turneu de la Moscova, 1925 un pionier sovietic în vârstă de 14 ani îl învingea pe campionul lumii, marele Capablanca, participant și el la turneu alături de Lasker și de crema șahului mondial (21 de participanți), cu excepția lui Alehin.

La următorul mare turneu moscovit din 1935, fostul pionier avea să fie el câștigătorul, iar numele său devenea de rezonanță în șahul internațional: Mihail Botvinnic. El a ocupat primul loc la egalitate cu Salo Flohr, urmați de Lasker, Capablanca și Spielmann, într-un turneu de 20 de participanți. În anul imediat următor, turneul internațional al Moscovei - cu 10 participanți - avea să-l dea câștigător pe Capablanca urmat de același Botvinnic, apoi Flohr, Lasker sosind pe locul 6.

Pentru Alehin - după stabilirea sa în Franța, în 1923 - Moscova șahistă și politică a devenit - pentru totdeauna - „orașul interzis". Inevitabila sa primă întâlnire la masa de joc cu noul lider al șahului sovietic avea să se producă totuși în același pomenit an 1936, la Nothingham. În finalul partidei Botvinnic, cu negrele, avea satisfacția unei remize prin șah etern în numai 19 mutări. Alehin avea satisfacția că a jucat cu un rus.

Era - de fapt - întâlnirea dintre următorii doi campioni mondiali, titlul în acel moment fiind deținut de Euwe. Mutările acelei partide - oracol au fost: 1. e4c5 2. Cf3 d6 3. d4 cd4 4. C: d4 Cf6 5. Cc3 g6. 6. Ne2 Ng7. 7. Ne3 Cc6. 8. Cb3 Ne6. 9. f4 0-0 10. g4 d5 11. f5 Nc8 12. ed5 Cb4 13. d6 D: d6 14. Nc5 Df4 15. Tf1 D: h2 16. N: b4 C: g4 17. N: g4 Dg3 + 18. Tf2 Dg1 19. Tf1 și remiză prin șah etern.

Dar adevărata „partidă nemuritoare" din tinerețe, a lui Botvinnic, a fost cea jucată cu Capablanca la turneul AVRO - Olanda, 1938. În acest turneu el i-a învins - pentru prima dată în partide de concurs - atât pe Alehin cât și pe Capablanca. Este de subliniat că pe cubanez nu l-a învins în turneele moscovite din '35 și '36, singura sa victorie la el fiindu-i cea de la simultanul din 1925!

În poziția din diagramă, Botvinnic - cu albele - încheie magistral: 1. Na3!! D: a3 2. Ch5 + g h5 3. Dg5 + Rf8 4. D: f6 + Rg8 5. e7! (Poanta combinației) Dc1 + 6. Rf2 Dc2+ 7. Rg3 Dd3+ 8. Rh4 De4 + 9. R: h5 De2 + 10. Rh4 De4 + 11. g4 De1 + 12. Rh5 și Capablanca cedează întrucât urmează a fi făcut mat.

Sfârșitul acesta de partidă

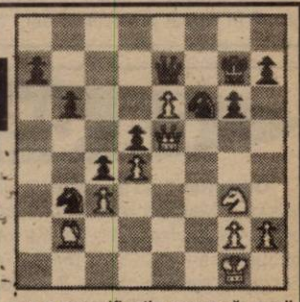

are o semnificație ascunsă: marii campioni, cei care au scris cu inițialele numelor lor constelația SELCA (Steinitz, Euwe, Lasker, Capablanca, Alehin) aveau să fie făcuți mat laolaltă, într-un plan mai complex, cel al șahului așezat în timpul istoric (sau în calea timpului istoric, e corect oricum!). Marele învingător: șahul sovietic!

În 1948, în urma unui celebru meci-turneu, Botvinnic avea să devină primul campion mondial de șah în versiunea FIDE. Se așezau astfel - ca niște baze - cauzele schismei de astăzi a șahului.

G. MILUTIN

MANECHINELE

Modellingul este un vis al oricărei tinere cu dimensiuni cât mai apropiate de standard (90-60-90) și cu înălțime de peste 1,70 m. Modellingul oferă șansa de afirmare, modellingul oferă o carieră. Ce-i drept, scurtă, dar bănoasă. Tinerețea și farmecele ei sunt vremelnice, precum valurile modei. Vrând-nevrând, rolul de manechin se încheie când vârsta își pune pecetea pe formele corpului.

Moda S. A., cunoscuta fabrică unde se produc confecții pentru femei, a organizat, recent, un concurs de manechine. La Moda, manechinul este angajat cu carte de muncă (eventual cu convenție) și atribuția sa principală constă în probarea fiecărui prototip din colecția oricărui model. În timpul când nu probează noile modele, manechinul prestează diferite munci specifice în atelierul de creație al fabricii. Îmbrăcămintea cu marca MODA S. A. se adresează femeilor cu dimensiuni normale, nu doar celor care trec „prin clopoței", așa că nici manechinul nu trebuia să aibă dimensiunile standard.

Au concurat pentru a deveni manechin trei tinere: Marilena V. (23 ani), Corina F. (25 ani) și Bogdana V. (21 ani). Îmbrăcate cu diferite confecții de la MODA, fiecare concurentă a trecut prin fața juriului format din staff-ul fabricii.

● ***Curiozitate***

În urma deliberării juriului, șansa a fost de partea **Corinei** (1,70 m, 92/68/94). Necăsătorită, în vârstă de 25 de ani, absolventă a Facultății de Drept, Corina a aflat întâmplător despre concurs. „Am venit la MODA cu probleme de serviciu. Am întrebat despre concurs mai mult informativ." A hotărât să participe, totuși, din „curiozitate și fiindcă exista șansa unui câștig în plus."

Corina s-a aflat pentru prima dată pe podium. Întrebată dacă nu i s-a ivit vreo altă ocazie similară, ea își amintește: „Am fost oprită de vreo două-trei ori pe stradă și mi s-a propus să particip

la preselecții de manechine, dar cadrul propunerii mi s-a părut total nepotrivit, așa că am refuzat."

Fără emoții. Așa s-a prezentat Corina în fața examenului de manechin. O doză mare de încredre i-a dat imboldul să participe și șansa să câștige. „M-am gândit că am sorți de izbândă, altfel nu aș fi fost aici."

● ***Pasiune pentru modelling***

Marilena, de 23 de ani, este și ea absolventă de facultate. Și-a încercat norocul la MODA „în primul rând pentru un loc de muncă și pentru că doresc să mă lansez în modelling." Înaltă de 1,70 m, Marilena are dimensiuni apropiate de STAS: 92/63/93. Pasionată de lumea modei, Marilena a încercat să bată și pe la alte porți ale agențiilor de manechine însă, mărturisește ea, „din păcate, se fac o mulțime de compromisuri și am vrut să lucrez la o firmă serioasă." Chiar dacă nu a fost ea cea aleasă, concursul i s-a părut cinstit și consideră încercarea „un pas înainte".

● ***Dorința unui loc de muncă***

Cea mai tânără dintre concurente, dar singura căsătorită, a fost **Bogdana V.** Are 21 de ani, a absolvit Liceul Moise Nicoară și în prezent urmează cursurile Școlii Populare de Artă, secția designer - grafician pe calculator. 1,73 m, 92/70/101 - sunt dimensiunile Bogdanei. Ea recunoaște că nu are experiența unui manechin (ținuta corpului, mersul pe podium), dar s-a gândit să încerce din dorința unui loc de muncă. Până acum n-a fost tentată niciodată să participe la vreo altă preselecție. Dorința unui posibil serviciu a determinat-o să se înscrie la concurs. „Mi-a plăcut, a fost o experiență în plus, totul a stat sub semnul transparenței."

Soțul a acceptat ideea că ai putea fi manechin? A fost de acord să participi la concurs? - am întrebat-o. „Noi avem o relație unde există independență. Am luat hotărârea singură, iar el a subscris. Nu se pune problema geloziei." Soțul Bogdanei lucrează și nu-i reproșează că ea nu aduce bani în casă. Liniștea Bogdanei e mai importantă decât problemele de ordin financiar. „El m-a încurajat să plec de la ultimul loc de muncă, unde stresul era foarte mare."

Deocamdată, ajutorul tinerei familii vine și din partea părinților. Cu toate acestea, Bogdana e hotărâtă să-și găsească un loc de muncă. Vrea să se simtă utilă, vrea să câștige un ban cinstit.

***

Tinere, corpolente, instruite, frumoase. Cele trei candidate la statutul de manechin s-au aflat într-o competiție onestă. În căutarea unui loc de muncă sau pur și simplu din curiozitate, s-au intersectat, preț de câteva momente, pe podiumul manechinelor, îmbrăcate în ultimele modele ale modei 2001/2002.

T. MATICA

FAPTUL DIVERS PE GLOB

Senator la 99 ani!

Cel mai vîrstnic parlamentar din Cogresul american, senatorul Strom Thurmond, a împlinit, miercuri, 99 de ani, informează AFP. Strom Thurmond, care deține de asemenea recordul de longevitate pentru un parlamentar - el este la al optulea mandat - locuiește de puțină vreme într-un spital militar din Washington, dar merge aproape în fiecare zi la Senat și nu ratează nici o sesiune de vot. Liderul majorității democrate din Senat, Thomas Daschle, a salutat "o ocazie foarte specială din viața senatorului și cea a Senatului american". Sărbătoritul a fost aplaudat în picioare în Senat și i-a făcut pe toți să rîdă cînd a declarat: "Vă iubesc pe toți, dar pe femei puțin mai mult". Marți, colegii republicani ai senatorului i-au cîntat "La mulți ani" în cursul tradiționalului dejun la care participă reprezentanții partidului. Strom Thurmond a declarat public că intenționează să-și ducă pînă la capăt actualul mandat, pînă în ianuarie 2003. Născut la 5 decembrie 1902 în Carolina de Sud, Strom Thurmond a participat la debarcarea americană în Normandia în 1944. Mai întîi învățător și apoi avocat, el a candidat la președinție în 1948 cu o campanie segregaționistă. De asemenea, a fost guvernator în Carolina de Sud între 1947 și 1951, apoi a fost ales prima dată în Senat în 1954, ca democrat. Thurmond a părăsit acest partid, pentru a se alătura republicanilor în 1964.

Lacul subteran Vostok - un habitat potențial viabil

Imensul lac Vostok descoperit în 1996, aflat la patru kilometri sub ghețurile Antarcticii, s-a dovedit a fi un habitat potențial viabil, în ciuda condițiilor extreme de mediu, arată un studiu internațional publicat în revista britanică Nature, citată de AFP. Nici un eșantion de apă din acest lac enigmatic și neatins nu a putut fi studiat direct, dar analiza unei carote de apă înghețată prelevată din lacul Vostok la 150 de metri adîncime sub banchiză a dovedit prezența micilor cantități de microbi. Întinderea de apă dulce de dimensiunile lacului Ontario, Vostok - ce datează de 20 de milioane de ani - este supus, la fel ca alte 70 de lacuri de aceeași natură identificate în lumă - la o foarte puternică presiune atmosferică, la temperaturi medii de ordinul -3 grade Celsius și se află în întuneric permanent (deci nu există fotosinteză). Orice microb din acest habitat trebuie să folosească energia chimică pentru a face posibil procesul biologic.

Vânare de vânt... solar!

Sonda americană Genesis, stabilizată pe o orbită ideală între Pămînt și Soare a început, luni, că colecteze primele particule de vînturi solare, pe care le va duce pe Terra în 2004, a anunțat NASA. Sonda și-a putut deschide marile panouri și specialiștii de la sol se așteaptă ca primul impact cu particulele să aibă loc în curînd. Aceste particule de vînturi solare vor oferi mai multe informații despre formarea sistemului solar. Sonda se află pe o orbită stabilă situată la 1,5 milioane de kilometri de Terra, într-o poziție în care atracțiile gravitaționale ale Pămîntului și Soarelui se compensează exact. Acest punct se numește Lagrange L1, poziția optimă pentru sondă, pentru că se află dincolo de magnetosfera terestră, care perturbă vînturile solare. Genesis cîntărește 494 de kilograme și are două panouri solare și numeroase instrumente ale căror ecrane au diametrul unei roți de bicicletă, compuse din diament, aur, siliciu și safir, destinate să prindă în capcană particulele ionizate. Genesis, care a fost lansată de la Centrul Kennedy la 8 august, va reveni pe Terra în 2004, după ce a parcurs 32 de milioane de kilometri. Ea va aduce 10-20 de micrograme de particule invizibile, primele materiale extraterestre colectate dincolo de orbita lunară. Sonda, odată intrată în atmosferă, va deschide o parașută mare și va fi recuperată din cer de echipajul unui elicopter, pentru a evita un impact cu solul, care ar pertuba particulele de vînturi solare.

Mii de kilometri pe bicicletă pentru... Brâncuși

Un chilian în vîrstă de 48 de ani a mers mii de kilometri cu bicicleta pentru a ajunge, miercuri, la Tîrgu Jiu să vadă operele lui Constantin Brâncuși, informează corespondentul MEDIAFAX. Juan Carlos Lizana Careno a plecat de acasă în 1984, după o lovitură de stat, care l-a obligat să își schimbe stilul de viață. Bărbatul este artist plastic și mărturisește că plănuiește de 25 de ani să ajungă să atingă operele brâncușiene de la Tîrgu Jiu. Juan Carlos a străbătut de-a lungul vremii aproape toate continentele. Ultima dată el a fost la Paris, unde a luat decizia să ajungă cît mai repede în patria lui Brâncuși. El spune că parcurs cei 3.000 de kilometri cu o bucurie care i-a fost dată de gîndul că și Brâncuși a făcut același drum pe jos pentru a ajunge celebru în lume. Sculptorul chilian spune că știe operele brâncușiene la fel de bine ca pe propria sa bicicletă, cu care face înconjurul lumii. El a mers, miercuri, la Coloana Infinitului, la Poarta Sărutului și la Masa Tăcerii, împlinindu-și visul pentru care și-a lăsat acasă rudele în urmă cu 17 ani. Bărbatul va merge în cîteva zile și la Hobița, pentru a vedea meleagurile natale ale lui Brâncuși.

Filmele de război - noua modă la Hollywood

La două luni de la începutul campaniei antiteroriste din Afganistan, Hollywoodul se pregătește să lanseze pe ecrane mai multe filme de război, în care eroii americani învinge și cele mai mari greutăți, comentează AFP. De mai multe săptămîni, studiourile își promovează filmele - a căror lansare a fost accelerată - prin anunțuri publicitare zgomotoase. Primul film din această serie este "Behind Enemy Lines", în care este prezentată povestea adevărată a salvării unui pilot american căzut în spatele liniilor inamice în timpul războiului din Bosnia, în 1995. Inițial, 20th Century Fox prevăzuse lansarea acestui film abia în primăvara anului 2002. Inspirat de aventurile pilotului american Scott O'Grady, al cărui avion a fost doborît la 2 iunie 1995 în timpul unei misiuni de interdicție de zbor deasupra Bosniei, filmul "a încîntat publicul" în timpul proiecțiilor-test. "Ne-am spus deci că nu avem motive să ne facem probleme și am decis să devansăm data de lansare a filmului", a explicat Bruce Snyder, președintele departamentului de difuzare al 20th Century Fox. Pe ecranele americane, filmele de război au luat locul celor despre terorism sau foarte violente, a căror lansare a fost amînată sine die ca urmare a atentatelor din 11 septembrie. Astfel, filmul cu buget mare "Collateral Damage" cu Arnold Schwarzenegger, a fost "victimă" a acestei reviziuri a priorităților. Sony Pictures a mai decis să lanseze mai devreme un film de Ridley Scott, "Black Hawk Down", a cărui acțiune are loc în 1993 în Somalia, despre o misiune în care 18 soldați americani au murit. Inițial, lansarea fusese programată pentru martie 2002, dar studiourile au decis ca această superproducție de 90 de milioane de dolari să apară pe ecrane la sfîrșitul lunii decembrie.

CA CEASUL...

Orizontal: 1. Zi pe nume. 2. Un tată ca la țară (reg). - Alege, colea, din mijloc! 3. Merg ca ceasul. 4. Strâns la gât - Spus la revedere - Un pocal plin! 5. Ivite la început! - Miorița într-o variantă superioară. 6. Mic tăietor la pădure (ca-n fabulă) - Merge împreună. 7..Au o constituție slabă - Schimbă marfa în natură. 8. Foi de... fustă (pl.) - Aliniat la început!... 9. ... vede la urmă. 10. La mulți, mulți ani - N-au mai încăput (fem.).

Vertical: 1. Consumatoare de forță. 2. Dedat la cele rele (reg.) - Cer deschis! 3. Contribuție umanitară - Vine cu mâncatul. 4. Ajuns la liman - Învârtit cu ața. 5. Tip de protecție la intemperii. 6. Mai mare la stat la CFR - Prima doamnă. 7. De dat pe gât cu tărie - Conținut în listă! - Făcut cu noroi la țară. 8. Intră în bazin (med.) - Concentrat la lumină. 9. Intrare în cetate! - Tip de ghem. 10. Întoarsă și învârtită.

Dicționar: BABAC, ILION

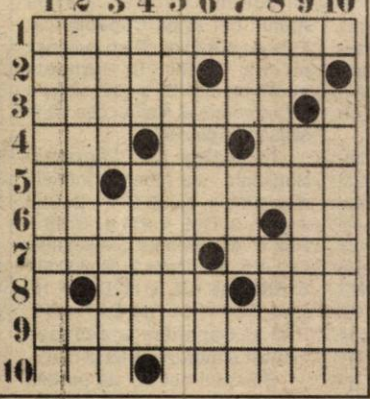

A arăta ca Britney Spears costă o sută de mii de dolari

Pentru a ajunge la înfățișarea atît de invidiată a lui Britney Spears o tînără oarecare ar fi nevoită să cheltuiască nici mai mult nici mai puțin decît o sută de mii de dolari. Prima etapă: chipul. Specialiștii, care au frecvent de-a face cu clienți care cer același nas cîrn ca al frumoasei cîntărețe, cer pentru o astfel de operație 6.500 de dolari. Ochii de căprioară? Potrivit doctorului Howard Bellin, sînt necesari 4.000 de dolari pentru o bleferoplatie a pleoapei superioare, intervenție care face ca ochii să pară mai mari și mai limpezi. Pentru buzele pline, trebuie extrasă ceva grăsime de pe fese, ce va fi inserată prin două incizii. Prețul: 10.000 de dolari (fără analgezice). Dentistul Larry Rosenthal supranumit și "Surîs de vedetă" va rezolva problema danturii cu amestecuri de porțelan, la un cost de 25.000 de dolari. Un piept perfect costă zece mii de dolari. Restul corpului poate fi, de asemenea, modelat, mai ales la nivelul abdomenului, șoldurilor și genunchilor, dar pentru astfel de operații trebuie ca pecientul să stea în picioare. Pentru o piele catifelată și bronzată, trebuie urmat un tratament pentru dispariția petelor și alunițelor, la un cost de 3.200 de dolari. Părul se poate lungi cu șuvițe artificiale, dar și din păr uman, care va costa nu mai puțin de 5.000 de dolari.

SÂMBĂTĂ, 8 DECEMBRIE 2001

TVR 1
7,00 Ceasul deșteptător
8,00 Desene animate
8,50 Garajul lui Ziggy
10,20 Frumoasele școlii - s.
11,10 Auto Club
11,55 O vedetă... populară
12,45 Debut 50 Plus
13,44 TVR: 45 de ani în 45 de secunde - rel.
13,45 Jurnalul de prânz
14,00 Desene animate
14,30 Cenușăreasa - muzical, SUA, 1997
16,00 Garantat 100%
17,00 Ora G
18,00 Teleenciclopedia
19,00 Muzica e viața mea!
19,59 TVR: 45 de ani în 45 de secunde
20,00 Jurnal. Meteo. Sport
20,25 Agenda europeană
20,30 Surprize, surprize
22,59 TVR: 45 de ani în 45 de secunde - rel.
23,00 Jurnalul de noapte
(●) 23,15 Și caii se împușcă, nu-i așa? - dramă, SUA, 1969
1,15 Garantat 100% - rel.
2,15 Jurnal - rel.
2,45 Teleenciclopedia - rel.
3,45 Știrile de sâmbăta asta - rel.

TVR 2
7,00 Femeia misterioasă - rel.
7,50 Veni, video, vici!
8,10 On line
8,40 Arta apărării
9,10 Desene animate
10,30 Arca lui Noe
11,00 Lumea lui Chit-Chit
11,45 Magicianul - s.
12,15 Zdreanța veselă - s.
12,40 Avocați și asociați - s.
13,35 Atlas
14,15 Planeta singuratică
15,00 Știri
15,05 Bărbați, la cratiță!
16,05 Fețe
16,10 Băieți buni, băieți răi - s.
17,00 Sabrina, vrăjitoarea adolescentă - s.
17,30 Parohia din Dibley - s.
18,00 Călătorind prin țară
18,30 Știri
18,35 Bine, dragă! - s.
19,00 E timpul să mă mărit - s.
19,30 Handbal feminin: **România - Congo**, meci din CM 2001, în direct
21,00 Viața fără mănuși - s.
22,00 Știri
22,05 Primul val - s.
(▲) 22,50 Despre viață și sex
(●) 23,35 Iubirea ca o armă - f., rel.
1,20 Planeta singuratică - rel.
2,05 Viața fără mănuși - rel.
(▲) Despre viață și sex - rel.
3,45 Handbal feminin - rel.
5,15 Primul val - rel.
6,00 Sabrina, vrăjitoarea adolescentă - rel.

PRO TV
7,00 Desene animate
8,40 Aparătorii planetei - s.
9,00 Aventurile lui Papirus - s.
9,20 Pokemon - d. a.
• Moș Crăciun există!
9,40 Tânărul Hercule - s.
10,00 Cei mai frumoși ani - s.
10,50 Marcă înregistrată - rel.
11,20 News Radio - s.
11,50 Gillette - lumea sportului
12,00 Oxigen cu Bogdan Dudău
12,30 ProMotor
12,55 Știrile Pro Tv
• Moș Crăciun există!
13,00 Nebun după tine - s.
(●) 13,30 Șeherezada - aventuri/fantastic, SUA, 2000 (I)
14,30 Magazin Liga Campionilor
15,30 Bucătăria lui Radu
16,30 Zero
(●) 17,00 Al zecelea regat - dramă fantastică, SUA, 1999 (●)
18,50 Dăruiești și câștigi!
19,00 Știrile Pro Tv
19,50 Fotbal la maxx
20,00 Lanțul slăbiciunilor
• Moș Crăciun există!
(●) 21,00 Răzbunare dincolo de moarte - acțiune/SF, SUA, 1994
23,00 Totul despre sex - s.
23,30 Căsătorie în direct
0,30 Clanul Soprano - s.
(●) 1,30 Domnii preferă blondele - comedie/romantic, SUA, 1953
(●) 3,00 Hud, texanul - dramă/western, SUA, 1963

TV ACASĂ
7,00 Știrile de Acasă - rel.
7,30 Căsuța poveștilor - rel.
8,00 Amor latino - rel.
9,00 Luisa Fernanda - s.
12,10 Dădaca - rel.
12,35 Terra nostra - rel.
(●) 13,30 Marea demascare - rel.
15,00 Căsuța poveștilor
15,30 Acasă la ... cu Ruxandra Săraru
16,00 Femei înșelate - s.
17,30 Amor latino - s.
18,20 Căsuța poveștilor
18,30 Povești adevărate
19,00 Intrusa - s.
20,30 Seducție - s.
(●) 21,30 Curcanii - s.
22,30 Femeile lui Andrew - s.
23,00 Dădaca - s.
23,30 Povești adevărate - rel.
0,00 Dansează cu mine! - rel.
1,00 Sânge din sângele meu - s.
(●) 1,35 Curcanii - rel.
2,25 Muzica de acasă, muzica nopții
3,45 Acasă la români - rel.
5,45 Doctorul casei - rel.

HBO
8,55 Paulie - comedie, Marea Britanie, 1998
10,30 Dosarele Y - s.
11,00 Bebeluși geniali - comedie, SUA, 1999
12,35 Benzină, masă, casă - dramă, SUA, 1992
14,20 Happy Gilmore - comedie, SUA, 1996
15,55 What's Love Got To Do With It? - biografic, SUA, 1993
17,55 Frații Newton - acțiune, SUA, 1999
20,00 Galaxy Quest - comedie, SUA, 1999
21,35 Cinema
22,00 Camarazi de război - s.
23,05 Apocalipsa - acțiune, SUA, 1999
1,00 Playboy 2000: Petrecerea continuă - s.
2,10 Câteodată, ei se reîntorc... pentru mai mult - horror, SUA, 1996
3,50 Povestirile doamnei Chatterley - s.
4,20 Turbulențe: Frica de înălțime - acțiune, SUA, 1997

PRIMA TV
7,00 Salvați de clopoțel - rel.
10,00 Povestea Alpilor - s.
11,00 Sport Magazin
14,00 Motor
14,30 Exploziv
15,00 Vânătoarea comorilor - s.
15,55 Clip Art
16,00 Salvați de clopoțel - s.
17,00 Impact
17,30 Real TV
18,00 Focus
19,00 Camera de râs
19,30 Vrei să fii miliardar?
20,30 Banc Show
22,00 Proiectul X - dramă, SUA, 1987
0,00 Camera de râs - rel.
0,30 Păcate ascunse - thriller erotic, SUA, 1993
2,00 Focus - rel.

TELE 7 ABC
8,00 În justiție - rel.
9,00 Muzică
12,00 Domino - rel.
13,30 Muzică
15,00 Documentar
16,00 Lumea misterelor
17,00 Club ABC
18,00 Documentar
19,00 Muzică
19,59 Telecaricatura zilei
20,00 As Show
21,00 Telejurnal
22,00 Cântecul și casa lui
22,45 Telesport
0,30 Club ABC - rel.
1,20 Muzică
7,00 Telejurnal - rel.

ANTENA 1 – TV ARAD
7,00 Contesa desculță - dramă, SUA, 1954
9,30 Fir întins
10,00 Știri TVA - rel.
10,30 Lumea mare a celor mici
11,00 Un început nou
11,30 Păstorul cel bun
12,00 Divertisment
13,00 Calea misterelor - s.
14,00 Gong Show - rel.
16,00 Bette - s.
16,30 Fotbal - Cupa Stalinskaya, în direct
(●) 18,00 V.I.P. - s.
19,00 Observator
19,45 Sport
20,00 Strada Divertis nr 1 - show
21,00 Hudson Hawk - acțiune, SUA, 1991
23,00 Fotbal: Meci din Primera Division, în direct
(■) 1,00 Zonele plăcerii - s.
2,00 Observator - rel.
(●) 3,00 Amanta gangsterului - comedie, Italia, 1975
5,00 Fir întins
5,30 Casa de piatră - rel.

RCS
8,30 Desene animate
9,00 Maniac Mansion - s.
9,30 Micuții cavaleri ai mesei rotunde - film
11,00 Știri RCS - rel.
11,45 Niciodată nu este prea târziu - film
13,15 Seniora Tentacion - s.
14,00 Știri RCS - rel.
14,35 Dedicații muzicale
14,45 Frumusețe și stil
15,00 Frontiera live - rel.
16,30 O altfel de lume
17,00 Memories of years - doc.
18,00 Dive the world - doc.
18,15 Știri RCS
19,00 Ellite fighting forces - doc.
19,52 Dedicații muzicale
20,00 Show cu ecou
22,00 Știri RCS
22,35 O aventură ocazională - film
24,00 Erotica

RADIO EUROPA FM (89,3 MHz)
6,00-10,00 O dimineață de milioane cu Dan Creța (8,00 Jurnalul de dimineață); 10,00 Turul României cu C. Stănciulescu; 12,00 Ora de film; 13,00 Jurnalul de prânz; 14,00 După-amiaza de week-end cu R. Constantinescu; 16,00 Europa top-hit cu Denis Ciulinaru; 18,00 Jurnalul de seară; 18,30 Discuri pe bandă cu Cristi Preda; 23,00 Europa lângă tine

RADIO PRO FM (92,1 MHz)
7,00 - 10,00 TOATĂ LUMEA PRO FM - cu Cătălin Lăpușcă; **10,00 - 11,00 CINÉ-VERITÉ** - cu Ada Rosetti; **11,00 - 14,00 CHEFACI ÎN WEEK-END** - cu Vali Bărbulescu; **14,00 - 16,00 TOP 30 AIRPLAY PRO FM** - cu Cristi Schnebli; **16,00 - 19,00 PRO FM PARTY LINE** - cu Mihai Gurei; **19,00 - 22,00 281.976** - cu Cătălin Lăpușcă; **22,00 - 23,00 DECADANCE** - cu DJ Mike; **23,00 - 3,00 HOT PARTY MIX**

RADIO ARAD & RADIO CONTACT (99,1 MHZ)
6,00 Super week-end; 8,00 Dimineață de week-end; 10,00 Bătălia hiturilor; 11,00 Fabrica de hituri; 12,00 Super 50; 15,00 Sună la Sorin; 18,30 Contact Film; 19,00 Romanian Top 100; 21,00 Seară de weekend; 22,00 Până mâine dimineață

RADIO TIMIȘOARA
6,00 Ceasurile dimineții; 8,00 Muzică populară cu dedicații; 10,00 Pop matineu; 11,00 Magazin sportiv hibernal; 12,00 Amical; 13,00 Emisiune în lb. germană; 14,00 Emisiune în lb. maghiară; 15,00 Emisiune în lb. sârbă; 16,00 Actualitatea în 60 de minute; 17,00 Jurnal în culori; 17,05 Viața literară; 17,30 Românii de peste mări; 18,00 Inimă bună; 20,05 Seară de dans; 20,50 Călătorie în lumea poveștilor; 21,00 Sâmbăta sportivă. Știri: 6,00; 7,55; 10,55; 16,00; 18,00; 21,00; 21,55. **Radio Jurnal**: 7,00; 19,00.

RADIO „21" SEBIȘ (92,1 FM)
6,00 Mai puține vorbe, mai multă muzică - (p); 9,00 Floarea din grădină - muzică populară; 10,00 Week-end show 21; 12,00 România top 100; 15,00 Cântă-mi, lăutare! - muzică populară și dedicații; 16,00 Muzica ta; 19,00 Sus, paharul, fiecare! - muzică populară și dedicații; 20,00 Petreceți cu „21"; 22,00 House Nation - (p); 23,00 Party all the night - (p)

Redacția Adevărul nu își asumă răspunderea pentru modificările ulterioare intervenite în programele Radio - TV

DUMINICĂ, 9 DECEMBRIE 2001

TVR 1
7,00 Universul credinței
9,00 Desene animate
9,45 Domnișoara Zorro - s.
10,30 Viața satului
12,00 Tezaur folcloric
13,00 De luni până duminică
13,44 TVR: 45 de ani în 45 de secunde - rel.
13,45 Jurnalul de prânz
14,00 Desene animate
15,10 Donald Bătăușul - doc.
16,00 Bun de tipar
17,15 Aromă de duminică
17,30 Bravo, bravissimo!
19,00 Napoleon (IV) - doc.
19,59 TVR: 45 de ani în 45 de secunde
20,00 Jurnal. Meteo. Sport
20,30 Ghici cine vine la tine?
(●) 21,30 Romy și Michele, două tipe păguboase - comedie, SUA, 1997
23,09 TVR: 45 de ani în 45 de secunde - rel.
23,10 Jurnalul de noapte
23,30 Bravo, bravissimo! - rel.
1,00 Bun de tipar - rel.
2,15 Jurnal. Meteo. Sport - rel.
2,45 Ghici cine vine la tine? - rel.
3,45 Muzica e viața mea! - rel.

TVR 2
7,00 Atlas - rel.
7,30 Zdreanță veselă - rel.
8,00 Magicianul - rel.
8,30 Tradiții
9,00 Medalion de interpret
9,30 Ferma
10,30 Cronici votive
11,00 Prietenii lui Piticot
11,45 Magicianul - s
12,10 Zdreanță veselă - s.
12,45 Cățel meseriași
13,00 Spectacol de gală. Vârsta de Aur
16,00 Paradisul de lângă noi
16,30 Scurte povestiri cinematografice - s.
17,30 Spectacolul lumii
17,30 Handbal feminin: **România - Ungaria**, meci la CM 2001, în direct
19,00 E timpul să mă mărit - s.
(●) 19,30 O dragoste imposibilă - dramă, Franța, 1996
21,10 Mercury - s.
22,00 Știri
22,05 Primul val - s.
(▲) 22,45 Despre viață și sex
(▲) 23,30 Sub pază - acțiune, SUA, 1995
1,00 Handbal feminin - rel.
2,30 E timpul să mă mărit - rel.
2,55 Mercury - s. rel.
(●) 3,40 O dragoste imposibilă - dramă, Franța, 1996

PRO TV
7,00 Desene animate
8,30 Aparătorii planetei - s.
8,50 Desene animate
9,45 Tânărul Hercule - s.
10,15 Hai să fim o familie - s.
11,00 Parte de carte - talk show cu Cristian Tabără
12,00 Profeții despre trecut - doc.
12,55 Știrile Pro TV
(●) 13,00 Stația de autobuz - comedie/dramă, SUA, 1956
14,45 Nebun după tine - s.
(●) 15,15 Bonanno - biografic, dramă, SUA, 1999 - prima parte
17,00 Căsătorie în direct
18,50 Dăruiești și câștigi!
19,00 Știrile PRO TV
• Sport
• Vremea
• Moș Crăciun există!
(●) 19,40 Palmetto - thriller, mister, SUA, 1998
22,15 Vacanța Mare
23,15 Prietenii tăi - s.
(●) 23,45 Crimele din „Mica Italie" - thriller, SUA, 1973
2,30 Hai să fim o familie - s, rel.
3,00 Căsătorie în direct
5,00 Profeții despre trecut - rel.

TV ACASĂ
7,00 Povești adevărate - rel.
7,30 Căsuța poveștilor - rel.
8,00 Amor latino - rel.
9,00 Luisa Fernanda - s.
11,20 Acasă la... cu Ruxandra Săraru - rel.
12,50 Intrusa - s. rel.
13,25 Seducție - s. rel.
14,15 Lumi diferite - s.
15,00 Căsuța poveștilor
15,30 La casa de vis
16,00 Ia-mă acasă!
16,30 Dragoste și putere - s.
17,30 Amor latino - s.
18,20 Căsuța poveștilor
18,30 Povești adevărate
19,00 Intrusa - s.
20,30 Seducție - s.
21,30 Miresele din Copacabana - s.
22,30 O mamă și jumătate - s.
23,00 Dădaca - s.
23,30 Povești adevărate - rel.
0,00 90-60-90 Fotomodele - s.
0,50 Sânge din sângele meu - s.
(●) 1,30 Marea demascare - rel.
3,00 Muzica de Acasă, muzica nopții
3,45 Acasă la români - rel.
5,45 Doctorul casei - rel.

HBO
6,00 Să înceapă jocul! - dramă, SUA, 1998
8,15 Nu privi în urmă - dramă, SUA, 1998
9,50 Pleasantville - comedie, SUA, 1998
11,55 Scrisoare de dragoste - dragoste, SUA, 1999
13,30 Noile aventuri ale lui Babe în oraș - comedie, SUA, 1998
15,10 Bossa Nova - comedie, Brazilia, 2000
16,45 Amintiri dureroase - dramă, SUA, 1999
18,20 Vânătoarea de șoareci - comedie, SUA, 1997
20,00 Tinerețe furată - dramă, SUA, 1999
22,05 Șacalul - thriller, SUA, 1997
0,10 Furia: Carrie 2 - horror, SUA, 1999

PRIMA TV
7,00 Program pentru copii
10,00 Tradițiile românilor
10,30 Impact
11,30 Obiectiv - rel.
12,30 Chemarea străbunilor - s.
13,30 Levintza prezintă
14,00 Strada Milion
15,00 Real TV
16,00 Cronica cârcotașilor - rel.
17,00 Copiii spun lucruri trăsnite - rel.
18,00 Focus
19,00 Camera de râs
19,30 Vrei să fii miliardar?
20,30 Cliffhanger - acțiune, SUA, 1993
22,30 Stil
23,30 Strada Milion - rel.
0,30 Levintza prezintă - rel.
1,00 Povestea Alpilor - s.
2,00 Focus - rel.

TELE 7 ABC
8,00 Muzică
9,00 Cântecul și casa lui - rel.
10,00 Tentații - rel.
12,00 În justiție - rel.
13,30 Cătălin duminical - rel.
15,30 Muzică
16,55 Telecaricatura zilei
17,00 Forța destinului
18,00 Cutia muzicală
19,00 Documentar
20,00 As Show
21,00 Telejurnal
21,59 Telecaricatura zilei
22,00 Loto - Pariul Trio
22,30 Cătălin duminical - rel.
0,30 Cutia muzicală - rel.
1,20 Muzică
5,00 Forța destinului - rel.
6,00 Muzică
7,00 Telejurnal

ANTENA 1 – TV ARAD
6,00 Muzică populară
7,30 Viața spirituală
8,00 Calea Misterelor - rel.
9,00 Divertis - rel.
10,00 7 zile TVA - retrospectiva știrilor locale
10,50 Flipper - s.
11,45 Tick, cavalerul dreptății - s.
12,15 Bette! - s.
12,45 MacGuyver - s.
13,45 Lupul își schimbă părul - comedie, SUA, 1987
15,15 Hudson Hawk - rel.
17,00 Cupa Stalinskaya - Fotbal în sală
18,40 7 zile
19,00 Observator
19,30 Sport
19,40 Contraatac
20,45 Academia vedetelor
(●) 23,00 Tipu' de la cablu - dramă, SUA, 1996
1,00 Observator - rel.
1,30 Contraatac - rel.
2,30 7 zile
3,00 Borcanul cu miere - comedie, SUA, 1967
(●) 5,00 Tipu' de la cablu - f. rel.

RCS
8,30 Desene animate
9,00 Max Glick - s. copii
9,30 Program religios
10,00 Maniac Mansion - s.
10,30 Documentar
10,50 Dedicații muzicale
11,00 Știrile RCS - rel.
11,45 Show cu ecou - rel.
13,45 La datorie - film
15,15 Îngrijiți trandafirii - film
16,40 Farmacia de serviciu - s.
17,15 Retrospectiva 7x7 -știri
19,00 Cultural
20,00 Generația mea
21,00 Abelard și Heloise - film
23,00 Hit Squad - comedie
23,30 Avansuri ostile - film
(■) 1,00 Erotica

RADIO EUROPA FM (89,3 MHz)
6,00-10,00 O dimineață de milioane cu Dan Creța (8,00 Jurnalul de dimineață); 10,00 Magazin deschis - cu C. Stănciulescu; 12,00 Prieteni fără cuvinte; 13,00 Jurnalul de prânz; 13,20 După-amiaza de week-end cu D. Ciulinaru; 18,00 Jurnalul de seară; 18,30 Interviurile Europa FM; 19,00 Europa Gold cu Dan Creța; 23,00 Europa lângă tine

RADIO PRO FM (92,1 MHz
7,00 - 10,00 TOATĂ LUMEA PRO FM - cu Flavius Esnican; **10,00 - 11,00 AUTOSHOW** - cu Nono Semen; **11,00 - 14,00 CheFACI ÎN WEEKEND** - cu Vali Bărbulescu; **14,00 - 16,00 HEAT PRO FM** - cu Mihai Gurei; **16,00 - 17,00 TOP TEN PRO FM** - cu Marius Dobre; **17,00 - 19,00 TONOMATUL PRO FM** - cu Cristi Dorcaru; **19,00 - 21,00 281.976** - cu Flavius Esnican și Cătălin Lăpușcă; **21,00 - 23,00 TOP 30 AIRPLAY PRO FM** - cu Cristi Schnebli; rel. **23,00 - 24,00 DEEP BEATS** - cu DJ Sleek; **24,00 - 2,00 ZONA LIBERĂ** - cu DJ Vasile

RADIO ARAD & RADIO CONTACT (99,1 MHZ)
6,00 Super week-end; 8,00 Viața spirituală; 8,30 Mileniul III; 9,00 Dimineață de week-end; 10,00 Sfânta Liturghie de la Catedrala Ortodoxă Arad; 12,00 Week-end în doi; 15,00 Contact FM; 19,00 Emisiune în limba germană; 20,00 Simți NRGIA; 21,00 E numai rock'n'roll

RADIO TIMIȘOARA
6,00 Radioprogramul sătenilor; 8,00 Universul credinței; 8,30 Diapazon coral; 9,00 Urări sub tricolor; 10,00 Pop matineu; 11,00 Actualități, muzică, sport; 12,00 Duminica la prânz; 13,00 Emisiune în lb. germană; 14,00 Emisiune în lb. maghiară; 15,00 Emisiune în lb. sârbă; 16,00 Emisiune în lb. bulgară; 16,30 Emisiune în lb. cehă; 17,00 Emisiune în lb. slovacă; 18,00 Astra Română; 19,00 Radiojurnal; 19,15 Show-ul de duminică; 20,50 Călătorie în lumea poveștilor; 21,00 Sâmbătă sportivă. Știri: 6,00; 7,55; 10,00; 11,00; 12,55; 18,00; 21,00; 21,55 **Radiojurnal**: 7,00; 19,00.

RADIO „21" SEBIȘ (92,1 FM)
6,00 Mai puține vorbe, mai multă muzică - (p); 9,00 Floarea din grădină - muzică populară; 10,00 Cafeneaua duminicală; 11,00 Week-end show „21"; 13,00 Duminică împreună; 15,00 Cântă-mi, lăutare! - muzică populară și dedicații; 16,00 Muzica ta; 19,00 Sus, paharul, fiecare! - muzică populară și dedicații; 20,00 Cutia Pandorei; 22,00 „21" by request - (p); 23,00 Love time - (p); 24,00 „21" Night hits - (p)

Redacția Adevărul nu își asumă răspunderea pentru modificările ulterioare intervenite în programele Radio - TV

ROMÂNIA

UNIVERSITATEA DE VEST "VASILE GOLDIŞ"

2900 ARAD, Bd. Revoluţiei nr. 81, tel. 0040/57/280.335, fax 0040/57/280.810

anunţă la concurs a următoarelor

posturi didactice vacante

pentru anul universitar 2001-2002, semestrul I:

FACULTATEA DE MARKETING, MANAGEMENT, INFORMATICA

Catedra I - Discipline economice

· Profesor	Poziţia 5	Geografia resurselor şi economia mediului
· Conferenţiar	Poziţia 10	Merceologie I, II. Bazele merceologiei
· Conferenţiar	Poziţia 11	Merceologie I, II. Bazele merceologiei
· Conferenţiar	Poziţia13	Expertiză merceologică
· Conferenţiar	Poziţia 14	Tehnici de negociere şi comunicare în afaceri
· Lector	Poziţia 15	Management general. Bazele marketingului I, II
· Lector	Poziţia 27	Statistică economică Management comercial
· Lector	Poziţia 28	Economia firmei. Finanţe generale.
· Lector	Poziţia 30	Cercetări de marketing Proiecte economice
· Asistent	Poziţia 31	Bazele marketingului. Marketing internaţional
· Asistent	Poziţia 35	Microeconomie. Macroeconomie. Management general
· Preparator	Poziţia 37	Tranzacţii comerciale. Economia firmei.

Catedra II Matematică Informatică

· Profesor	Poziţia 2	Matematici economice I, II. Matematici economice şi financiare.
· Profesor	Poziţia 3	Tehnica prelucrării sistemelor informatice Reţele de calculatoare şi Internet Sisteme informatice în afaceri
· Lector	Poziţia 6	Teoria grafelor cu aplicaţii în economie. Teoria deciziei şi jocuri de conducere
· Lector	Poziţia 7	Baze de date. Bazele informaticii
· Asistent	Poziţia 8	Informatică I, II. Sisteme informatice în afaceri. Contabilitate aplicată pe calculator

FACULTATEA DE DREPT

Catedra I Drept Privat

· Profesor	Poziţia.4	Drept civil Teoria generală a obligaţiilor Drept civil.Drepturi Reale Drept civil. Parte generală
· Conferenţiar	Poziţia 6	Drept internaţional public. Drept commercial şi bancar
· Lector	Poziţia 21	Drept civil-Parte generală Drept civil..Persoane
· Preparator	Poziţia 22	Drept civil. Parte generală . Drept civil. Persoane
· Preparator.	Poziţia 23	Drept procesual civil

Catedra II Drept Public

· Conferenţiar	Pozitia 9	Dreptul constituţional şi instituţii politice
· Conferenţiar	Pozitia 10	Drept penal. Parte generală Teoria generală a dreptului
· Conferenţiar	Pozitia 13	Drept penal Partea specială
· Lector	Pozitia 15	Sociologie Criminologie
· Lector	Pozitia 17	Drept penal -parte generală
· Lector	Pozitia 20	Drept procesual penal
· Lector	Pozitia 22	Dreptul comunitar al afacerilor Dreptul diplomaţiei şi consular
· Preparator	Pozitia 25	Drept procesual penal
· Preparator	Pozitia 27	Drept administrativ Drept diplomatic şi consular Dreptul transporturilor
· Preparator	Pozitia 28	Clinică juridică Drept internaţional public

FACULTATEA DE MEDICINĂ GENERALĂ

Catedra I Discipline morfologice

· Şef lucrări	Pozitia 8	Morfopatologie
· Şef lucrări	Pozitia 9	Histologie
· Asistent	Pozitia 18	Biologie celulară şi moleculară

Catedra II Fiziologie

· Profesor	Pozitia 2	Biochimie
· Profesor	Pozitia 4	Farmacologie şi toxicologie
· Asistent	Pozitia 16	Farmacologie şi toxicologie

Catedra III Discipline medicale I

· Asistent	Pozitia 20	Hematologie.

Catedra IV Discipline medicale II

· Profesor	Pozitia 3	Boli infecţioase
· Profesor	Pozitia 4	Medicina familiei Igienă
· Conferenţiar	Pozitia 5	Psihiatrie
· Conferenţiar	Pozitia 6	Neurologie
· Sef lucrări	Pozitia 10	Boli infecţioase
· Sef lucrări	Pozitia 11	Medicina Socială Management sanitar
· Preparator	Pozitia 22	Medicina Familiei

FACULTATEA DE STOMATOLOGIE

Catedra VI

· Conferenţiar	Poziţia 4	Protetica Dentară
· Şef Lucrări	Poziţia 9	Propedeutică stomatologică Tehnologia confecţionării protezelor conjuncte
· Asistent	Poziţia 14	Propedeutică stomatologică Tehnologia confecţionării protezelor conjuncte Tehnologia confecţionării protezelor adjuncte
· Asistent	Poziţia 15	Odontologie.Parodontologie Noţiuni de odonto-paradontologie
· Asistent	Poziţia 20	Chirurgie OMF Anestezie în stomatologie Noţiuni de chirurgie OMF
· Asistent	Poziţia 21	Ortodonţie.Pedodonţie
· Preparator	Poziţia 23	Ortodonţie. Stomatologie preventivă Anomalii dento-maxilare
· Preparator	Poziţia 24	Pedodonţie Stomatologie preventivă

FACULTATEA DE STIINTE UMANIST CREŞTINE

Catedra I Istorie -Limbi clasice

· Conferenţair	Poziţia 4	Istoria modernă universală Stiinţe auxiliare ale istoriei Istoriografie
· Confrenţiar	Poziţia 5	Istoria religiilor Istoria Artei
· Lector	Poziţia 6	Istoria antică a României Istoria antică universală Preistorie şi arheologie
· Lector	Poziţia 9	Istoria medie universală Demografie istorică Limbi clasice

Catedra II Limbi moderne

· .Lector	Poziţia10	Introducere în filologie Limba engleză contemporană
· Asistent	Poziţia 11	Limba engleză Catedra III Jurnalistică
· Conferenţiar	Poziţia 5	Istoria presei Genurile presei Introducere în sistemul mass-media Catedra Istorie-Geografie Baia Mare
· Profesor	Pozitia 4	Geografia populatiei şi asezarilor Geografia economica a lumii Geografia umana a Romaniei

FACULTATEA DE EDUCAŢIE FIZICĂ ŞI SPORT

Catedra II- Jocuri sportive si sporturi individuale

· Conferenţiar	Poziţia 6	Orientare turistică Ecologie Olimpism
· Lector	Poziţia 9	Volei
· Asistent	Poziţia 24	Culturism Educaţie Fizică
· Asistent	Poziţia 25	Fotbal
· .Asistent	Poziţia 27	Jocuri dinamice Gimnastică aerobică
· Asistent	Poziţia 28	Handbal

FACULTATEA DE ŞTIINŢE POLITICE

Catedra I Stiinte politice şi administrative

· .Lector	Poziţia 12	Sisteme politice contemporane Local, regional, european, autonomie şi integrare Sociologică generală
· Lector	Poziţia 14	Logică generală Propedeutică filosofică Politici sociale

Catedra II Psihologie

· Conferenţiar	Poziţia 3	Psihodiagnostic Introducere în Psihanaliză

FACULTATEA DE BIOLOGIE

· Conferenţiar	Poziţia 5	Zoologia nevertebratelor
· Preparator	Poziţia 9	Biochimie Chimie organică

FACULTATEA DE INFORMATICĂ

· Lector	Poziţia 5	Arhitectura sistemelor de calcul Windows
· .Preparator	Poziţia 6	Bazele informaticii Proiectarea şi analiza algoritmilor

Pot participa la concursul pentru ocuparea posturilor didactice publicate în Monitorul Oficial al României toate persoanele care îndeplinesc condiţiile prevăzute de Legea 128/1997 privind Statutul Personalului Didactic şi Legea Invăţământului nr.84/1995, republicată cu modificările ulterioare.

Inscrierea la concurs
se face la Rectoratul Universităţii de Vest "Vasile Goldiş" Arad, **în termen de 30 de zile** de la publicarea în Monitorul Oficial al României.

RELAŢII SUPLIMENTARE
se pot obţine la
Serviciul Resurse Umane
al Universităţii de Vest "Vasile Goldiş" Arad,
telefon **057/285.891, 057/285.242**

Păşiţi cu dreptul în noul an!

Sărbătoriţi cu familia şi prietenii

REVELIONUL 2002

La Restaurant CLUBUL PRESEI

Preţ 990.000 lei/pers.

INFORMAŢII ŞI REZERVĂRI

ARAD, B-DUL REVOLUŢIEI NR. 81
(lângă redacţia Ziarului Adevărul)
Telefon 057/280.989 sau 095.531.824

*Preţurile nu includ TVA

ELECTRONIC SHOP

Cheamă-ne azi, mâine ne vei mulţumi!

419 USD*

Placă de bază SIS 730
AMD K7 Duron 800 Mhz
RAM 128MB SDRAM 133
HDD 20 Gb
FDD 3,5" 1,44MB
Video 3D 64MB max (shared)
CD-ROM 52x
Sunet 3D stereo
Modem 56000 bps
Placă de reţea 100Mbps
Monitor 15" 1024x768
Boxe
Tastatură
Mouse+pad

PROMOŢIA PC

FOTO - VIDEO

IMPRIMANTE

FAXURI

SOFTWARE

COPIATOARE

CONSUMABILE

GRATUITI
transport
instalare
instruire

Vânzări
LEASING
şi
RATE

Arad: P-ta UTA bl. U1-2 tel/fax: 057/271123; 271642; 289642
Timisoara: Str. Lucian Blaga nr.3 tel/fax: 056/196684; 196845

S.C. BAZA ATELIERE ŞI TRANSPORT S.A.
cu sediul în Arad, str. Poetului nr. 131/a
ARAD

angajează conducători auto

Condiţii: ● vechime minimă în domeniu 5 ani
● permis de conducere gradele B, C, D, E

Informaţii suplimentare la telefoanele
289.700; 273.242 interior 158.

S.C. CENTROSOJA SRL

solicită eliberarea autorizaţiei de mediu

pentru activitatea desfăşurată pe platforma din incinta S.C. „ARAMIS" S.A. din Arad, str. Poetului nr. 105-107.

Eventualele contestaţii se pot depune la Inspectoratul pentru Protecţia Mediului Arad, B-dul Dragalina nr. 18.

Regionala CFR Timişoara

cu sediul în Timişoara, B-dul 16 Decembrie 1989 nr. 2
anunţă organizarea prin Centrul de Calificare CFR Timişoara
a unor **cursuri de calificare** în următoarele meserii:

Impiegat de mişcare
Condiţii de înscriere:
◆ studii liceale cu diplomă de bacalaureat
◆ stagiul militar satisfăcut (pentru bărbaţi)
◆ vârsta cuprinsă între 18-39 de ani
◆ stare bună de sănătate

Acar, frânar, manevrant, păzitor barieră
Condiţii de înscriere:
◆ absolvenţi ai învăţământului general obligatoriu
◆ stagiul militar satisfăcut (pentru bărbaţi)
◆ vârsta cuprinsă între 18-39 de ani
◆ stare bună de sănătate

Probele de examen şi tematica sunt afişate la Centrul de Calificare CFR Timişoara.

Dosarele se depun la secretariatul Centrului de Calificare CFR Timişoara din Str. Rădulescu nr. 1, în perioada 12 decembrie 2001 - 10 ianuarie 2002.

Informaţii suplimentare se pot obţine la telefoanele:
▼ 056-192801 - Director Centru de Calificare
▼ 056-191696 interior 2093 - Secretariat Centru de Calificare

(2360359)

Doriţi să aveţi o siguranţă împotriva incendiilor corespunzătoare?
Doriţi să aveţi linişte 5 ani?

Apelaţi la „ANTIPYR®"
lider în domeniul p.s.i.

LA NOI
◆ **SE VERIFICĂ** şi încarcă stingătoare de toate tipurile; garanţie: 1-5 ani;
◆ **SE GĂSESC stingătoare** cu valabilitate 5 ani;
◆ **SE VINDE furtun p.s.i.** din import şi alte accesorii;
◆ **GĂSIŢI FIŞE** pentru instruirea personalului angajat, afişe p.s.i.;
◆ **GĂSIŢI hidranţi** interiori şi exteriori, instalaţii de stingere complete;
◆ **GĂSIŢI echipament de protecţie** pe linie p.s.i.;
◆ **SE ÎNTOCMESC** documentaţii pentru avizare şi autorizare p.s.i.;
◆ **SE EXECUTĂ** instruirea personalului pe locul de muncă şi alte servicii

Tot al 10-lea stingător încărcat gratuit!!!

Transportul este gratuit!!!

Importante reduceri pentru clienţii cu contract!!!

SUNAŢI LA 057/280.908!

Adresa noastră este Arad, str. Gh. Doja, nr. 136. c.b.

MANEX MA

Arad. str. Guttenbrunn, nr. 100, tel/fax 057 - 286834

ASCUTE TOATĂ GAMA DE SCULE
PENTRU PRELUCRAREA LEMNULUI

NOU

Poliuretan
Pânze circular şi freze pt. lemn import Italia
Bandă polipropilenă 12 şi 15 mm pentru ambalare
Folie strech, parafină, electrozi supertit fin

Deschis
luni - vineri
între orele
8^00-16^00

- Lac poliuretanic, PFL 3,2 mm, folie solar;
- Lacuri, diluanţi, grunduri, vopsele, palux, acetonă;
- Placaje, pal furniruit, placaj furniruit, pal simplu;
- Pâslă, discuri diamantate, fir fuzibil, Tifel, TEGO;
- Aracet, prenadez 300, urelit R şi P;
- Accesorii mobilier, feronerie BLUM, glisiere, şuruburi pentru lemn, capete pt. înşurubat;
- Pânză panglică, cuţite de rindeluit, freze, cuţite amovibile, burghie, garnituri uşi;
- Abrazive, pietre polizor, discuri abrazive, bait colorant lac, cepuri lemn, cuie, sârmă sudură;

(2059218)

SPAIN GRES SPAIN

MAAAREA LICHIDARE DE STOCURI !!!

gresie faianţă obiecte sanitare

str. Eminescu nr. 24
tel. fax: 28.00.55

IMPORTATOR DIRECT SPANIA

(CA)

AGENȚII DE PUBLICITATE

SEBIȘ
Primăria orașului Sebiș
◆ Agent publicitar **Ciolea Mirela**
◆ Program 8,00 - 15,00 ◆ Telefon 420.303
LIPOVA
S.C. ELCOTRANS S.R.L. Lipova
◆ Str. Bălcescu Nr. 16,
◆ Telefon 561.426 sau Fax 563.091
◆ program 7,30-15,30
INEU
Primăria orașului Ineu
◆ agent publicitar **Carmen Țole**
◆ program 8,00 - 15,00 ◆ Telefon 092-846765

NADLAC
„GYURIAN"
◆ str. Griviței Nr.58
◆ agent publicitar **Gyurian Bohuslav**
◆ Telefon 474.580
CHIȘINEU CRIȘ
Primăria orașului Chișineu Criș
◆ Agent publicitar **Mihaela Brândaș**
◆ Program 8,00 - 15,00 ◆ Telefon 520.098
SÂNTANA Bibliotecă
◆ Agent publicitar **Alexandru Victoria**
◆ Program: 8,00 - 15,00
◆ Telefon: 462471

GURAHONȚ
Primăria orașului Gurahonț
◆ Gelu Ranoiu, nr. 18, tel. 316.070
◆ Agent publicitar **Alexandru Herlău**
◆ Program: 9,00 - 15,00
PÂNCOTA S.C. ELIDOR
◆ Str. T. Vladimirescu, nr. 34
◆ Agent publicitar **Cristina Mihăicuța**
◆ Program: 8,00 - 15,00 ◆ Telefon: 466.213
CURTICI
◆ Str. Vasile Goldiș nr. 1
◆ (Magazinul HOBBYLAND)
◆ Program: 9,00 - 18,00

SĂVÂRȘIN
Magazinul alimentar Mixt „HANS AUTO"
◆ Str. A. Iancu Nr. 411 ◆ Telefon: 557.339
CERMEI
Primăria Cermei
◆ Agent publicitar **Florica Nagy**
SOMOȘCHEȘ
◆ Agent publicitar înv. **Ioan Nagy**
◆ Telefon: 511.860
VÂRFURILE MĂGULICEA
◆ Agent publicitar **Sida Voicu**
◆ Telefon 318442

ANUNȚURILE se primesc în regim de urgență și pot să apară în ziarul „ADEVĂRUL" de a doua zi.

Informații telefon 280.904

MATRIMONIALE

TÂNĂRĂ provocatoare ofer plăceri fără prejudecăți. Telefon 094.161.245. (31145)

VÂNZĂRI APARTAMENTE DOUĂ CAMERE

Vând apartament la casă 2 camere, confort II, toate utilitățile, str. Ineului. Telefon 276926. (30780)

Vând apartament central, 2 camere, dotat. Telefon 285585, 090.452.205. (19064)

Vând apartament 2 camere decomandate, zona 700. Telefon 262942. (30975)

Vând apartament ultracentral, 2 camere, 100 mp (Legea 112). Telefon 282979. (30974)

Vând apartament 2 camere în Lipova, îmbunătățit, gresiat, faianțat, încălzire proprie, telefon, la numai 5.500 DM, cheltuieli mici. Telefon 057 - 252281, 092.622.658. (30984)

Vînd 2 camere, garaj, pivniță (bună privatizare), zona Podgoria, la casă, 9500 $. Telefon 228853. (30697)

Vând apartament 2 camere, zona III, et. II, termopan camere + balcon, gresie, parchet, tapet, tot nou, contorizat, garaj, 13.000 dolari, negociabil ușor. Telefon 092.734.309. (31122)

Vând apartament 2 camere, decomandat, parter, contorizat, Podgoria. Telefon 237398. (31149)

Vând apartament central 2 camere, dependințe, încălzire pe gaz în teracote, str. Rusu Șirianu 12A, preț 10500 USD. Telefon 095.224.198. (31181)

VÂNZĂRI APARTAMENTE TREI CAMERE

Vând apartament la casă 3 camere, 113 mp, Piața Pompierilor, necesar renovări, 25.000 DM, negociabil. Telefon 096.510.188. (30968)

Vând apartament 3 camere, în Lipova. Telefon 561706. (9395549)

VÂNZĂRI APARTAMENTE PATRU CAMERE

Vând apartament 4 camere ultracentral, etaj II, în casă tip vilă. Telefon 251241; 237014. (30779)

VÂNZĂRI CASE

Ocazie! Vând casă din 2 apartamente, 500 mp, grădină, garaj, zonă excepțională, Grădiște, str. Voievod Moga nr. 26, 16.500 $ sau echivalent. Telefon 092.344.705. (30622)

Vând casă, central, str. A. Șaguna nr. 230, toate utilitățile, preț 47.000 DM. Telefon 282793; 094.623.459. (30883)

Vând casă mare 3 camere, anexe, gaz, apă, grădină 1080 m, Bujac. Telefon 260011; 091.825.877. (30932)

Vând urgent casă în Chișineu Criș, str. George Coșbuc nr.40. Telefon 520202 sau 095.401.218. (0646557)

Vând casă (vilă), str. Brâncoveanu, nr. 93. Telefon 246126. (30943)

Ocazie! Vând casă mansardată, Sâncolau Mic, foarte ieftin. Telefon 094.773.759. (30961)

Vând casă 4 camere, baie, grădină mare, gaz, toate condițiile, Pârneava. Telefon 092.878.411. (30965)

Vând casă mare central, str. A Șaguna, nr. 14. Telefon 250868. (30995)

Vând casă, Micălaca, tot confortul. Informații telefon 095.301.339. (30461)

Vând casă solidă 4 camere, garaj, Legea 112, achitată, zona Boul Roșu, str, Cuza Vodă, nr. 33, 9.800 $ negociabil. Telefon 283632. (30622)

Vând casă Legea 112, singur în curte, preț 12.000 DM. Telefon 278657. (31146)

Vând în Ineu, str. S. Bărnuțiu nr. 7, casă cu grădină mare 2800 mp. Telefon 513235. (9639191)

Vând casă, curte și grădină în Răpsig nr. 32, cca. 500 m de gară. Telefon 054/682628. (9639193)

Vând casă 3 camere, str. P. Rareș (Grădiște). Telefon 235463. (31195)

VÂNZĂRI SPAȚII

Vând gheretă, zona Boul Roșu, vad comercial bun. Telefon 095 637 799. (30809)

Vând gheretă, la bun loc. Telefon 092 709 493. (30834)

VÂNZĂRI TERENURI

Vând teren deosebit investiții, zonă centură-Sere. Telefon 095 365 755, 235171. (30852)

Vând grădină Sânicolau Mic, 1440 mp. Telefon 094.773.759. (30961)

Vând (schimb) teren 750 mp, Grădiște. Telefon 095 261 232. (31027)

VÂNZĂRI AUTO

Vând Opel Vectra B, 1996, benzină, 1,6, 16 V, motor Ecotec; climă, central (toate extrasele), verde metal, 83.000 km, 16.900 DM, negociabil. Telefon 223004, 381811, 094 938 335. (31076)

Vând Opel Astra 1.4 i 2+1 uși, an 1993, vișiniu, 6.600 DM, înmatriculat, + motor rezervă. Telefon 093.376.213, 095.312.174.

Ocazie! Vând OPEL CALIBRA 2,0 ltr. Md.1994, ABS, aluminiu, neînmatriculat. Telefon 057-212441; 092.389.127. (31127)

Vând (din dezmembrare) piese VW Transporter, 1987. Telefon 092 505.866. (30976)

Vând urgent Dacia 1310, an 1985, gri metalizat cu multiple îmbunătățiri, stare foarte bună. Telefon 096.323.483; 057-242611. (30955)

Vând ANVELOPE second-hand, prețuri avantajoase. Telefon 563027, 094.706.321; 259339. (30755)

Vând SEMIREMORCI BASCULANTE și cu prelată, noi, leasing. Telefon 092.294.646. (f.2360286)

Vând Dacia papuc, 5 locuri, 1993, VT 2003, PF, 3.000 DM, negociabil. Telefon 092 574 356. (9646554)

Vând microbus FIAT DUCATO Turbo Diesel, marfă, an 1991, motor 2500, preț 8500 DM. Telefon 094.773.746. (30903)

Vând Audi A4/1996, benzină, 1600 cmc, impecabil, 19.900 DM, str. A. Șaguna 230, zilnic. (30883)

Vând Saviem cu braț hidraulic, 7 tone, obloane metalice, cu CIV, în stare de funcționare, preț atractiv. Telefon 095.605.025. (30912)

Vând urgent Dacia papuc în stare perfectă, an 1991, preț negociabil. Telefon 091.875.900; 520859. (30911)

Vând Mercedes 300 SE, 1993, înmatriculat persoană fizică, stare excepțională, preț 12.500 USD. Telefon 094.606.564. (30925)

Vând RABA 8,5 tone, stare foarte bună. Telefon 094.624.014; 094.102.132. (9641160)

Vând Opel Vectra B 1,6 16 valve, an 1996, multe extrase. Telefon 281037; 094.857.298. (30910)

Vând Dacia 1300, avariată, numere noi, 600 DM. Telefon 286211. (30969)

Vând Ford Mondeo 1,6 16 V climă, an 1994, central, geamuri electrice, air-bag, ABS. Telefon 094.275.093; 259963. (30996)

Vând Fiat Ducato 14, Diesel, marfă, an 1990, 10.000 DM, negociabil. Telefon 244657. (30976)

Vând Dacia, an 1980, stare foarte bună, Caporal Alexa nr. 203. Telefon 094.298.304. (9641156)

Vând (schimb cu Dacia) BMW ursuleț, valabil 2002, preț 1300 DM. Telefon 278657. (31147)

Vând Jeep Nissan Patrol Diesel, neînmatriculat. Informații telefon 094.604.076. (31167)

Vând Opel Omega cu vama plătită, înmatriculat, an 1993. Telefon 092.249.507; 273119. (31171)

Vând Citroen XM 1989, catalizator, preț avantajos. Telefon 094.764.590. (31192)

Vând cutie viteze pentru Dacia, 100 DM. Telefon 093.350.338. (31193)

VÂNZĂRI ELECTRO

Vând MAȘINĂ AUTOMATĂ SPĂLAT, COMBINE FRIGORIFICE, TV COLOR, garanție, prețuri avantajoase. Telefon 259001. (30536)

Vând televizoare color, diferite modele, telecomandă, teletext. Telefon 338090, Arad. (31161)

Vând CONGELATOR, TV COLOR, MAȘINĂ SPĂLAT AUTOMATĂ, garanție, prețuri avantajoase. Telefon 278500. (30536)

Vând CASE MARCAT FISCALE și CÂNTARE ELECTRONICE, omologate. Telefon 282829; 272727. (f. 2204977)

Vând TELEVIZOARE COLOR, MAȘINĂ AUTOMATĂ SPĂLAT, CONGELATOARE, garanție, prețuri avantajoase. Telefon 284000. (30536)

Vând TV COLOR, 100 DM, MAȘINĂ SPĂLAT AUTOMATĂ, COMBINE FRIGORIFICE, prețuri avantajoase, garanție. Telefon 275681. (30536)

Vindem IMPRIMANTE cu ace, noi, IBM, Epson, 300 DM. Telefon 280260. (30709)

Vindem MONITOARE DIGITALE de 14, 15. Telefon 280260. (30709)

Vindem computer PENTIUM I 166 MHz 32 RAM HD 1,5 CD ROM monitor 14 SVGA, tastatură, maus. Telefon 280260. (30935)

Vindem computer Pentium I 200 MHz 32 RAM, HD 1,3 CD ROM monitor 14" SVGA, tastatură, maus. Telefon 280260. (30709)

Vindem TELEVIZOARE LG noi, diagonala 51 cm, 400 DM. Telefon 280260. (30709)

Vindem PENTIUM I 133 MHR, HD 1,5, 32 RAM, CD ROM, monitor, tastatură, mouse, 300 DM. Telefon 280260. (30709)

Vindem COMPUTER nou DURON, 750 MHz, 128 RAM, CD-ROM, modem, placă sunet, boxe, tastatură, monitor 15 digital. Telefon 280260. (30709)

Vând avantajos TV COLOR, MAȘINI SPĂLAT, FRIGORIFICE, aproape noi; garanție. Lipova, telefon 563027, 094.706.321. (30755)

Vând modele noi ASPIRATOARE 50 DM, MAȘINĂ SPĂLAT automată; COMBINE FRIGORIFICE; TV COLOR; FRIGIDERE, LĂZI frigorifice; CONGELATOARE. Telefon 259339, 094.706.321, 563027. (30735)

Vând foarte ieftin și bun, TV COLOR, COMBINE FRIGORIFICE, LĂZI FRIGORIFICE, FRIGIDERE, MAȘINI SPĂLAT automate, ASPIRATOARE, CONGELATOARE; garanție. Telefon 259339, 563027, 094.706.321. (30755)

Vând TV color 37-67, aspiratoare, mașini automate, congelatoare, combine frig cu garanție. Telefon 274600 orele 9-19; 241355 orele 19.30 - 23.00; 092.422.764. (30791)

Vând case marcat fiscale, sisteme supraveghere, antene satelit, complete, telecomenzi. Telefon 284900. (30970)

Vând combină frigorifică Zanussi, capacitate 170 lt, fabricație 1997, 6.500.000 lei, negociabil. Telefon 260515. (30949)

Vând combină muzicală LG digitală, video. Telefon 279582. (30966)

ABONEAZĂ-TE LA ADEVĂRUL

■ **Pentru luna ianuarie, prețul abonamentului este de numai 49.500 lei** ■ **Se pot face abonamente și pe trei luni, șase luni și un an, abonații nefiind afectați de majorările de preț ulterioare.**

PENTRU ABONAȚI, ZIARUL COSTĂ DOAR 1900 LEI

Vând televizoare color la cele mai mici prețuri, garanție 6 luni. Telefon 057-287404. (31115)

Vând mașini spălat automate, congelator sertare, televizoare color diferite modele. Telefon 251392. (31162)

Vând televizoare color; combine frigorifice; congelatoare; lăzi frigorifice; mașini de spălat rufe sau vase, calitate foare bună; prețuri avantajoase; garanție 1 an. Telefon 093.541.313; 284057. (31200)

VÂNZĂRI DIVERSE

Vând LEMNE FOC, BALAST, NISIP, la domiciliu. Telefon 214010. (30688)

Vând cu reducere între 5-15% ȚIGLĂ 15 sortimente, CĂRĂMIDĂ presată și eficientă 3 sortimente, MOBILĂ la comandă din pal melaminat, import. Telefon 289740; 093.089.653. (30743)

Vând termoteca Ariston, Bereta, cu coș și turbo, convectoare pe gaz, sigilate. Telefon 094 249 933. (30510)

Vând PLASĂ GARD zincată, 19.000 lei/kg, toate dimensiunile; COTURI și BURLANE FUM 25.000 lei/ buc; CUIE, 14.500 lei/ kg; PLASĂ RABITZ 33.500 lei/ kg; TABLĂ ZINCATĂ 0,4 mm, 170.000 lei/ buc; SÂRMĂ NEAGRĂ 16.500 lei/ kg; SÂRMĂ ZINCATĂ gamă completă, ELECTROZI SUDURĂ, 45.000 lei, str. Vrabiei nr. 4. Telefon 289997, 094 289 997.

Vând plasă sârmă zincată, Micălaca. Telefon 259892. (30749)

Vând ȚEVI, diferite dimensiuni. Informații telefon 247485. (30401)

Vând rolete plastic, import, între 190.000-250.000 lei/mp; rolete lemn tei 600.000 lei/mp; obloane mobile lemn 900.000 lei/mp. Telefon 090.481.236. (30721)

Vând termotecă Vaillant, Junkers, instant baie, calorifere și vopsea Acril verde. Telefon 093.917.505; 093.737.281 numai sâmbătă. (30728)

Vând mașină confecționat rolete, 4 corpuri. Telefon 462156, 462392 după ora 18. (9641151)

Vând termoteci Turbo-Vaillant și termotecă pe coș Vaillant, Junkers, instanturi pe gaz, diferite piese de schimb pentru termoteci. Telefon 095.245.147. (30785)

Vând LEMNE FOC TĂIATE, esență tare, la domiciliu. Telefon 214428. (30833)

Vând două mânze 7 luni și 1,5 ani. Telefon 288968; 092.941.123. (30869)

Vând haine vulpe roșie și astrahan, noi. Telefon 212526; 220838. (30919)

Vând Unit dentar Siemens, stare impecabilă, preț 5.000 DM, negociabil. Informații telefon 092.887.691; cabinet 265072. (30900)

Vând VIN VECHI de casă, 200 litri, 15.000 lei/ litru, sat Miniș nr. 169, familia Sârbu. Telefon 461243. (31046)

Vând puicuțe Rosso și ouă de prepelițe. Telefon 262619. (31067)

De vânzare madă de birou. Telefon 283167. (31088)

Vând armă de vânătoare IJ 12 boc. Telefon 204919 interior 246 A. (9646556)

Vând termoteci noi, plata în rate sau leasing, fără garanții. Telefon 093.463.567. (31129)

Vând 2 vitrine-bar, covor iută, altele: tavă, cratiță mare aluminiu. Telefon 211905. (21065)

Vând coltar din pluș, extensibil, nou. Telefon 057-272200; 094.507.236. (31113)

Vând atelier pentru confecționarea ornamentelor aplicate pe sicrie, preț negociabil. Telefon 094.507.236. (31113)

Vând tărâțe la domiciliul clientului 2300 lei/kg. Telefon 095.732.400. (31128)

Vând tărâțe, la domiciliul clientului, baloți mici paie-fân, convenabil. Telefon 094.633.584. (31128)

Vând foarte ieftin mobile, diferite obiecte casnice, lichidez gospodărie. Telefon 232943. (31126)

Vând armă de vânătoare cal. 12. Telefon 091.271.712. (31140)

Vând vacă de 4 ani cu 10 lt., lapte/zi. Vladimirescu, str. I.C. Frimu nr. 4, Țanț Gheorghe. (31142)

Vând 1 viței 200-250 kg, Vladimirescu. Telefon 514734. (31152)

(Continuare în pagina 15) ➧

(Urmare din pagina 14)

Vând tocătoare tulei. Telefon 512334. (9639192)

CUMPĂRĂRI TERENURI, IMOBILIARE

Cumpăr apartament 2-3 camere, central, ofer 16.000 - 22.000 DM. Telefon 057 - 237838. (31202)

CUMPĂRĂRI AUTO

Cumpăr motot Diesel VW sau Audi 1600-1800. Telefon 092.897.721. (31120)

CUMPĂRĂRI DIVERSE

Cumpăr deșeu de fier vechi, cantități mari. Telefon 093.404.010. (29992)

Cumpăr porumb, plata pe loc. Telefon 094 784 568. (30802)

Cumpăr vaci, vițele și tauri. Telefon 288968; 092.941.123. (30869)

Cumpăr vaci și juninci. Telefon 250866; 095.681.191. (30874)

Cumpăr scândură veche din demolări - diferite dimensiuni. Telefon 094.608.032. (30979)

Cumpărăm porci 40.000 lei/kg și vaci pentru sacrificare; plata pe loc. Telefon 095.256.060. (30957)

Cumpăr lipitori. Telefon 314877. (31182)

CERERI ȘI OFERTE DE SERVICII

Angajăm AJUTOR BUCĂTAR. Telefon 270027; 270026. (311511)

Angajez ȘOFER cat „D" și ȘEF GARAJ (revizor tehnic). Telefon 092.249.507; 273119. (31170)

ALLIANZ ȚIRIAC ASIGURĂRI SA, Sucursala Arad, caută COLABORATORI, persoane fizice, în vederea încheierii asigurări de răspundere civilă obligatorie auto 2002 (RCA). Informații la sediul societății din Arad, str. I.C. Brăteanu nr. 5A. Telefon 057-255278 și 254683.

Angajăm DESIGNER MOBILIER la comandă. Telefon 278820 și 253868. (31045)

SALON COAFURĂ angajează COAFEZE-FRIZERIȚE, cu experiență. Telefon 277927, 211140. (31071)

Angajăm CONFECȚIONERE TEXTILE. Se oferă condiții avantajoase. Telefon 270061. (31131)

PRESTĂRI SERVICII

ȘCOALA de ȘOFERI „BELC" din 14 decembrie 2001, CURS INTENSIV categoria „B"; curs NOU pentru B, C, C+E și „D". CASA SINDICATELOR. Telefon 223004; 381811; 094.938.335. (31076)

SILDOR PROD execută REPARAȚII FRIGORIFICE, comercializează și montează AER CONDIȚIONAT. Se acordă garanția lucrării. Transport gratuit! Telefon 057 - 270622. (c)

DIVERSE

Pierdut VACĂ Holstein neagră, pete albe, în 18 octombrie, GRĂNICERI. Ardelean Ioan 348 sau Primăria Grăniceri, RECOMPENSĂ. (31159)

Pierdut, str. Prunului, Grădiște MOTAN gri vărgat, tălpile negre, RECOMPENSĂ. Telefon 235114. (31075)

SC „EMOL" SA dorește să obțină autorizație de mediu pentru punctul de lucru depozit mărfuri, stație distribuție carburanți incintă, în Arad str. Cîmpul Liniștii nr. 1c. Eventualele contestații se pot depune la Inspectoratul de Protecție a Mediului Arad, B-dul Dragalina nr. 16. (31083)

Biroul Executor Judecătoresc, Galuți Alexandru, din Ineu, str. Republicii nr. 26, vinde la licitație publică pe data de, 17 decembrie 2001, ora 12, imobilul din Dud nr. 300, cu prețul de strigare de 160.000.000 lei. (31073)

Primăria comunei Beliu, scoate la licitație publică deschisă vânzare a SPAȚIULUI COMERCIAL în suprafață de 86 mp, situat în LUNCA TEUZ. Licitația va avea loc în data de 19 decembrie 2001, ora 12. Scoate la concurs un post de SPECIALIST CADASTRU FUNCIAR, care va avea loc în data de 19 decembrie 2001, ora 10. Informații suplimentare la sediul Primăriei BELIU, telefon 322239. (9639190)

CITAȚII

Se citează numitul Parasca Raul cu domiciliul necunoscut la Biroul Notarial MEDRE cu sediul în Arad, str. M. Stănescu nr. 1-3, județul Arad pentru data de 17 decembrie 2001, ora 10, în cauza succesorală privind pe defunctul Parasca Pavel. (31058)

TURISM

NOU! MARI REDUCERI DE PREȚURI!
ATLASSIB
Călătorești cu autocarele noastre moderne, în EUROPA: GERMANIA, AUSTRIA, FRANȚA, ITALIA, SUEDIA (plecări zilnice), BELGIA, OLANDA, DANEMARCA, ANGLIA, FINLANDA, NORVEGIA, SPANIA, PORTUGALIA, UNGARIA, IUGOSLAVIA.
NOU! Reduceri suplimentare pentru: elevi, studenți, pensionari și grupuri. Bd. Revoluției nr. 35, telefon 251871, 252727; Autogară, telefon 270562. O poartă deschisă spre Europa! (c. 341)

ÎNCHIRIERI

Oferim spre închiriere SPAȚII COMERCIALE pentru magazine, depozite, producție. Telefon 281036. (c.)

Închiriez spațiu comercial 84 mp, vad comercial bun. Telefon 092.294.842. (30783)

Închiriez hale industriale noi pentru depozite sau producție lângă Stadionul UTA (fostă Școală de șoferi). Telefon 092.253.173; 270540. (30843)

Închiriez spații comerciale în Lipova (centru), lîngă Piața Agroalimentară. Telefon 092.253.173. (30843)

Dau în chirie apartament la casă (2 camere). Telefon 211683. (30928)

Ofer spre închiriere spațiu comercial ultracentral. Telefon 253664. (30955)

Închiriez apartament parterstradal, str. Crișan, nr. 3, ideal sediu firmă, cabinete individuale. Telefon 01-7775989. (30735)

Închiriez SPAȚIU ULTRACENTRAL (str. M. Eminescu) amenajat pentru sediu firmă (birouri și locuință de serviciu). Informații telefon 094.273.649, orele 10-16. (30909)

Dau în chirie apartament ultracentral 2 camere, bucătărie, baie, mobilatz, pe termen lung. Telefon 091.759.392. (30960)

Dau în chirie apartament 1 cameră, blocuri noi, Vlaicu. Telefon 093.449.641. (31015)

Dau spre închiriere apartament 3 camere, mobilat, central, pe durată nelimitată, doresc ofertă serioasă. Telefon 281429. (30953)

Închiriez apartament 2 (3) camere, et. I, zona Intim, pentru birouri sau variante. Telefon 233747. (31174)

Închiriez apartament 2 camere, nemobilat sau mobilat, ocupabil imediat, zona Mioriței, plata anticipat 6 luni, 50$+cheltuieli întreținere. Informații telefon 267825. (31180)

PIERDERI

Pierdut autorizație nr. 1040 din 26.11.1991, eliberată de Prefectura Arad în baza art.28 decret-lege nr. 54/1990 obiect activitate taximetrie pe numele Spânul Decebal Petre. O declar nulă. (31078)

Pierdut legitimație de călătorie eliberată de Politehnica Timișoara pe numele Popuțe Cătălin. O declar nulă. (31053)

Pierdut legitimație de veteran de război nr. 647404 pe numele Toth Alexandru. O declar nulă. (31139)

Pierdut factură fiscală identificată cu seria AR ACA nr. 4974459 aparținând SC INPES SA Sântana. O declar nulă. (31164)

Pierdut carte verde emisă de GRUP AS SIBIU seriile RO/13/B 90004728; RO/13/B 90004729; RO/13/B 9000 4730. Le declarăm nule. (31189)

† DECESE †

După o scurtă suferință anunțăm încetarea din viață a bunului prieten

MELNENCIUC MIRCEA,

la vârsta de 64 de ani, departe de casă în SUA. Veșnică să-i fie amintirea în inimile prietenilor. Înmormântarea va avea loc în SUA. Familiile Tudosie și Vîrlan.

Cu adâncă durere în suflet anunțăm decesul scumpului nostru soț, tată și socru,

VATRAN GHEORGHE.

Înmormântarea va avea loc azi, ora 13, de la domiciliul din Micălaca. În veci nemângâiați soția DORA și familia IURCU.

Cu adâncă durere anunțăm încetarea din viață a celei ce a fost

SCHATZMANN MARGARETA,

în vârstă de 78 de ani. Înmormântarea va avea loc duminică, 9.12.2001, ora 11, la Cimitirul Vechi Evreiesc. Dumnezeu s-o odihnească în pace! PUȘA și familia.

Cu nemărginită durere în suflet anunțăm pe cei ce l-au cunoscut și l-au respectat, că mecanicul

INKLOVITS IOSIF,

soț, tată și bunic iubit, ne-a părăsit pentru totdeauna. Ne luăm rămas bun în Cimitirul Pomenirea, la ora 14, duminică 9 decembrie. Cortegiul funerar pornește la ora 13, de acasă. Familia îndoliată.

Cu inimile zdrobite de durere anunțăm fulgerătoarea trecere în neființă a unicei noastre fiice,

ANCA MARILENA INDREICA

în vârstă de 27 de ani. Înmormântarea va avea loc duminică, 9.12.2001, ora 13, în INEU. Dumnezeu s-o odihnească în pace! Mama și tata.

Cu durere anunțăm încetarea din viață a iubitei noastre soție, mamă, soacră și bunică

ROȘOGA ELISABETA

în vârstă de 67 de ani. Înmormântarea va avea loc duminică, 9.12.2001, ora 14, de la Capela Cimitirului Eternitatea - UTA. Dumnezeu s-o odihnească în pace! Soțul ION, fiica LILIANA, ginerele VIOREL, nepoata SIMONA.

† SERVICII FUNERARE †

SC „IN MEMORIAM" SRL
str. EMINESCU nr. 4
(ATENȚIE, vizavi de CINEMA MUREȘUL)
Tel. 057-211929, 093.343.964
str. ORIZONTULUI nr. 9A (Bujac)
oferă SERVICII FUNERARE COMPLETE - NON STOP.
Sicrie-modele multiple (simple-lux), sicrie import ITALIA, ACCESORII. Intermediem COLACI, COLIVĂ etc.
ÎMBĂLSĂMĂM GRATUIT (formolizat).
TRANSPORT ÎN ORAȘ GRATUIT
SERVICII: SPĂLAT, ÎMBRĂCAT
OFERTĂ SICRIU, respete, cruce 1.600.000 lei (PLATA în RATE). Transport INTERN - INTERNAȚIONAL

„RO STYL COMPANY"
SERVICII FUNERARE NON STOP,
producătoare de sicrie, prețuri de producător, vă stă la dispoziție LĂ ORICE ORĂ, la magazinul din str. M. Eminescu, NR. 20 - 22, sau la telefon 057 - 214422, 094690121, cu următoarele:
SICRIE PENTRU COPII,
SICRIE din LEMN MASIV de la 850.000 lei - la 4.500.000 lei, tip Italia,
Accesorii funerare.
Asigurăm: spălat, îmbrăcat, îmbălsămat.
Transport intern și internațional.
Se poate plăti și în rate!
Serviciile se fac prompt și ireproșabil.
GRATUIT - TRANSPORTUL SICRIULUI LA DOMICILIU. (c)

† CONDOLEANȚE †

Mulțumim tuturor celor ce au fost alături de noi în aceste momente grele pricinuite de decesul iubitului nostru soț și tată

JANOS SZABO,

Dumnezeu să-l odihnească în pace! Familia îndoliată.

Suntem alături de familia îndoliată a fostei noastre colege de liceu

ANCA INDREICA,

trecută prematur în neființă. Dumnezeu s-o ierte!
Colegii de clasă de la Liceul Pedagogic, promoția 1993.

Sincere condoleanțe colegului nostru DREGHICI GHEORGHE pentru pierderea tatălui său, din partea A.F.P. Aradul Nou. Dumnezeu să-l odihnească! (31143)

Colectivul Tribunalului Arad este alături de colega MÂNDRU DANIELA în pierderea pricinuită de decesul tatălui

LUPAȘ DIMITRIE

și transmite sincere condoleanțe familiei îndoliate.

Mulțumim tuturor celor care au fost alături de noi la marea durere pricinuită de decesul celui care a fost

CRIȘAN AUREL,

veteran de război, tată de fiu Erou al Revoluției Române. Familia îndoliată. (31153)

Colegii și prietenii sunt alături de familia învățătorului CONSTANTIN INDREICA din Ineu la dispariția neașteptată și tragică a unicei lor fiice

ANCA.

Dumnezeu s-o odihnească în pace iar familia îndurerată s-o mângâie. (9639189)

Împărtășim durerea finilor noștri JENI și COSTICĂ INDREICA la dispariția neașteptată a unicei lor fiice,

ANCUȚA.

Dumnezeu s-o odihnească în pace iar pe cei îndurerați să-i mângâie. (9639189)

Sincere condoleanțe colegului nostru DREGHICI GHEORGHE pentru pierderea tatălui său drag. Sindicatul Finanțe al salariaților din cadrul D.G.F.P. județ Arad. (31166)

Colegii Biroului Metodologie A.C.P.F. din cadrul D.G.F.P. județ Arad sunt alături de colegul lor GHIȚĂ DREGHICI în greaua suferință pricinuită de pierderea tatălui transmițându-i sincere condoleanțe lui și familiei sale. Dumnezeu să-l odihnească în pace! (31166)

Suntem alături de colega noastră MONA PĂDURARU la comemorarea a șapte ani de la decesul mamei. Colegii de la CONTOR ZENNER. (31173)

Regretăm plecarea dintre noi a bunei noastre vecine

ROȘOGA ELISABETA.

Suntem alături de familia îndoliată. Dumnezeu să o odihnească! Vecinii din bloc 102, sc. B, Micălaca. (31183)

Suntem alături de vecinul nostru ROȘOGA IOAN în marea durere pricinuită de decesul soției dragi

ROȘOGA ELISABETA.

Dumnezeu să o odihnească în pace! Familia Laslău Vasile și Elena. (31184)

Sincere condoleanțe familiilor ROȘOGA și MARIȘ la decesul soției, mamei și bunicii dragi. Dumnezeu să o odihnească în pace! Familia NIGA. (31184)

S-a stins din viață dragul nostru tată și bunic

DIE AUREL.

Își iau rămas bun de la el, din Italia: fiul Nicu, nora Mia și nepoata Alina. Dumnezeu să-l odihnească în pace!

Suntem alături de colegul nostru, ing. VIOREL MARIȘ la durerea pricinuită de decesul mamei soacre,

ROȘOGA ELISABETA.

Dumnezeu s-o odihnească! Colectivul SNP - PETROM SA, Sucursala PECO Arad.

Sincere condoleanțe familiei ing. VIOREL MARIȘ acum îndurerată de pierderea iubitei lor

ROȘOGA ELISABETA.

Dumnezeu s-o odihnească! Familia Botezatu Ion.

Mulțumim celor care ne-au fost alături în momentele plecării dintre noi a iubitului nostru tată și soț,

PETRU OANA.

Dumnezeu să-l odihnească! Adina și Delia Oana. (31197)

Sincere condoleanțe și întreaga compasiune familiei INDREICA la marea durere pricinuită de trecerea în neființă a verișoarei noastre,

ANCA.

Verișoarele din INEU. (9639195)

Sincere condoleanțe familiei INDREICA la decesul celei care a fost fiica

ANCA.

Dumnezeu s-o odihnească în pace! Colectivul Spitalului de Pediatrie. (9639196)

Transmitem sincere condoleanțe familiilor îndoliate, la decesul celei care a fost

ROȘOGA ELISABETA.

Lițcanu Petrică și Selejan Livius.

Asociația de Proprietari bloc K2-1 Arad, este alături de familia POPA ALEXANDRU la decesul neașteptat al soției

POPA MARIA.

Dumnezeu să o odihnească în pace! (31199)

† COMEMORĂRI †

Se împlinesc 6 luni de când a plecat dintre noi draga noastră mamă, bunică și străbunică

FAUR EVA.

Parastasul de pomenire, astăzi, 8 decembrie, ora 12, la Biserica Ortodoxă Grădiște. Nu te vom uita niciodată! Familiile Crișan și Faur. (31061)

Numărăm cu aceleași sentimente de tristețe, durere, dor nestins, primul an de la despărțirea fulgerătoare de soția și mama noastră,

GĂGEANU AURELIA.

Ne lipsește zâmbetul cald, bunătatea, sinceritatea și dragostea ei nemăsurată. Nu o vom uita niciodată! Familia. (31141)

Pios omagiu la 10 ani de lacrimi și dor de la decesul celei care a fost soție, mamă, soacră și bunică

EMILIA ORODAN.

Dumnezeu s-o odihnească în pace! Familiile Orodan și Tonța.

La împlinirea a cinci ani de la trecerea în neființă a dragului nostru

BUJDOSO ATTILA

un pios omagiu și o tristă aducere aminte. Familia îndoliată. (30844)

La 1 decembrie s-au împlinit 3 ani de la trecerea în neființă a iubitului meu soț

THOMAS CORNEL.

Dumnezeu să-l odihnească în pace! Slujba de pomenire va avea loc azi, 8 decembrie, ora 11, la Biserica Ortodoxă UTA. Veșnic îndurerata soție. (31117)

De 7 ani sunt tot mai triste sărbătorile noastre de iarnă, cînd cei dragi au plecat pe rând în veșnicie. Un trist colind, o ramură de brad la mormântul celui care a fost soț, tată și bunic

BOARIU GHEORGHE.

Familia. (31133)

Veșnică amintire acum la 7 ani de când ne-a părăsit iubita noastră

ILEANA VIRAG.

Nu te vom uita niciodată! Familia. (31148)

Duminică 9 decembrie, se împlinesc 2 ani de la moartea tragică a scumpului nostru soț, tată și fiu,

ing. KOCSIK ZOLTÁN.

În urma ta a rămas un gol imens și nimic nu-l poate umple. Odihnește-te în pace! Nu te vom uita niciodată! Familia Kocsik. (31186)

● PRODUCE ȘI MONTEAZĂ UȘI ȘI FERESTRE DIN PVC
ARMAT CU PROFILE TROCAL GERMANIA
● PRODUCE ȘI VINDE GEAM TERMOPAN
LUCRU NEMȚESC

SATLINE

SALON DE EXPOZIȚIE:
ARAD, PIAȚA MIHAI VITEAZUL
BL. M 7, PARTER
TEL./FAX. 057/25 14 61; 094 50 72 11

Birou Executor Judecătoresc
Vițan Ștefan
ARAD, BD.GEN. V. MILEA NR. 41

LICITAȚIA A II-A

În data de 14.12.2001, orele 12,00, **se vinde la licitația publică,** la sediul Biroului Executorului Judecătoresc Vițan Ștefan din Arad, Bd. Gen. V. Milea nr. 41, imobilul situat în Arad, str. T. Vladimirescu nr. 16, bloc B, sc. C, ap. 2, jud. Arad, înscris în CF 33184 Arad, reprezentând

APARTAMENT DE LOCUIT compus din:

două camere, baie, bucătărie, antreu, debara, cămară alimente, în suprafață de 58 m. p.,
proprietatea debitorilor garanți Prodan Liviu și soția Ionela Doina, la prețul de strigare de 187.500.000 lei.

Informații suplimentare la sediul Biroului Executorului Judecătoresc Vițan Ștefan din Arad, Bd. Gen. V. Milea nr. 41 sau la telefon 095-663.664.

TV COLOR
SECOND HAND EN GROS
Vând TV color second hand, carcasă plastic 50 $/buc., carcasă din lemn și plastic 24-26 $/buc.,

toate sunt generație nouă, complete, neatinse, direct improtator.
Tel.: 064-433.243;
092-623.938;
090/061.611;
095-662.797.
(2360342)

ARAD 1994 GAMBRINUS ARAD
SC GAMBRINUS SRL
OFERTĂ SPECIALĂ DE SĂRBĂTORI
SUC GAMBRINUS 2 l
LA NUMAI 9996 lei
(inclus TVA)
ARAD, str. A.M. GUTTENBRUNN (SCHMELTZER) nr. 59
Tel. 286.418 Fax 286.826.
(9396035)

S. C. EUROCONSULT SRL ARAD
numită administrator judiciar
în dosarul nr. 1891/2001 prin încheierea
1164/8.11.2001, privind pe debitoarea,
S.C. ARCAR CO SRL
ÎI ANUNȚĂ PE TOȚI CREDITORII
că s-a deschis procedură în conformitate cu prevederile **Legii nr. 64/1995**, republicată, astfel să-și depună declarațiile de creanță în termen de 30 de zile de la data prezentului anunț la greafa Tribunalului Arad - secția comercială, cu mențiunea: **dosar nr. 1891/2001, privind S. C. Arcar CO SRL Arad.**
(C.A.)

REGAL
Sunați la 285.555!
TAXI REGAL
Comod, Rapid și Eficient
oferă la sfârșit de lună 200.000 lei premiu clientului cu cele mai multe comenzi
ANGAJAM ȘOFERI pe mașinile firmei pentru taxi
(c.b)

S. C. Nutrientul S. A. Palota
Comercializează
CARCASĂ DE PORC DE CEA MAI BUNĂ CALITATE.
Informații la telefon:
059-453051;
059-416089
(2360344)

S.C. ZAHĂRUL ORADEA S.A.
VINDE BORHOT
obținut din sfeclă de zahăr la prețul de:
● 95 lei/kg
cu livrare franco fabrică Oradea
● 200 lei/kg
cu livrare franco fabrica Arad
Prețul include T.V.A.
Pentru informații sunați la:
▼ Oradea 059/307010
▼ Arad 057/246707

S.C. ZAHĂR SA Arad
- organizează nunți, mese festive etc.
în cantina unității.
Informații la
d-l Moise Pavel
095.255.083
057/289.019
(2205300)

EAP Exclusiv
EXCLUSIV AL - PLAST SRL ARAD
PRODUCE SI MONTEAZĂ
UȘI SI FERESTRE DIN PVC ȘI ALUMINIU
cu geam TERMOPAN, PANEL sau MDF
ARAD, CALEA RADNEI bloc 108 - (lângă Stația Tramvai „Miorița")
Telefon 210.280

UȘI AMERICANE LA PREȚURI ROMÂNEȘTI!
CONSTRUCTION HOUSE S.R.L. Arad
produce și distribuie
UȘI DE INTERIOR
prin
DEPOZITUL DIN ARAD, STR. PĂDURII NR. 49,
TELEFON 254.457
(2204842)

EST
MĂSURA ECONOMIEI TALE
TRANS CONSTRUCT
VINDE DIN STOC ȘI PREIA COMENZI
ȚIGLE CERAMICE
IMPORT UNGARIA
CAL. I – tip JAMINA
KERINGO CSARDAS | TANGO POLKA
✶ VATĂ MINERALĂ
✶ FOLIE PENTRU ACOPERIȘ
ARAD, CALEA RADNEI (SPRE DEVA) NR. 262
TELEFON: 057-25.22.58.
(1834552)

MOBILĂ ȘI BINALE MB
PRODUCE SI MONTEAZA USI SI FERESTRE DIN PVC CU GEAM TERMOPAN
GEALAN GERMANIA
CALITATE SI PRET DE EXCEPTIE ! COMPARATI INAINTE SA COMANDATI !
ARAD , TEL. 281185 , 281515

BANCA "TRANSILVANIA" S.A.
SUCURSALA ARAD,
Str. Unirii nr. 5-7,
Tel. 057/283.122
„CONCURS VISA-EXCURSIE LA J.O. DE LA SALT LAKE CITY!"

ADEVĂRUL

Cotidian independent Arad

Anul XIII, nr. 3482

Luni, 10 decembrie 2001 • 16 pagini • 4000 lei • e-mail: adevarul@arad.ro; adv.pub@arad.ro

BRAT Publicație auditată în semestrul II 2000 — Tiraj mediu zilnic vândut: 33.205

WEST BANK
CARDINE BANKING GROUP
ARAD, B-dul Revoluției nr. 88
Tel: 284.888, Fax: 285.202
Dobânzi depozite persoane fizice
(suma minimă 500.000 lei)
1 lună 30%
2 luni 31%
3 luni 32%

LINGURIȚA DE DULCEAȚĂ

S-a întâmplat ceea ce a dorit cel mai puțin Ceaușescu și anume să ajungă românul în Occident, să vadă cu ochii lui splendorile fără egal ale acestei lumi miraculoase și să își dea seama cât de departe suntem noi de capitalismul muribund. S-a întâmplat să nu se acorde privilegiul de a călători fără aprobări speciale în țările din spațiul Schengen, ori de câte ori dorim. Putem vedea fascinanta lume a bătrânului Continent, putem vizita tărâmurile de vis ale Greciei, spendorile culturale ale Italiei, Spaniei, Franței, Germaniei, Austriei, Olandei și chiar ale nordicilor din Danemarca, Suedia, Norvegia ori Finlanda. Chiar și în Islanda putem ajunge fără viză, dacă ni se face de o asemenea călătorie. Numai în orgolioasa Marea Britanie, în Irlanda și în campioana neutralității europene care este Elveția nu suntem primiți decât cu aprobări speciale.

Deși suntem ultima țară est Europeană căreia i se acordă acest privilegiu (ungurii, cehii, polacii, slovacii, estonienii, letonienii, lituanienii și chiar bulgarii circulă de mult nestingheriți în Europa) trebuie să spunem că este o realizare extraordinară pentru românii. O dovadă concretă a libertății individuale aplicate în mod concret. După mulțimea de pilule amare înghițite de români de la Revoluție încoace, pe așa-numitul drum al trecerii (întoarcerii) la capitalism, iată că a sosit timpul să gustăm și din paharul cu dulceață de pe masa societății de consum. Este adevărat, primim deocamdată doar o porție mică, doar pe vârful linguriței, dar dacă ne vom purta în mod civilizat după cum se comportă europenii Uniunii Europene, atunci ni se va permite să îmbucăm și alte bunătăți. Facilitatea acordată poporului român este atât de mare încât bucuria și mândria generală nu trebuie să ne surprindă.

ȘTEFAN TABUIA

(Continuare în pagina 4)

Criza subvențiilor
PRIMĂRIA NU ARE BANI PENTRU CĂLDURĂ

Pag. 7

Arădenii despre ridicarea vizelor

Pag. 3

Pag. 5

DOUĂ MILIOANE DE LEI NET CA PREȘEDINTE DE BLOC!

◆

SCRISOAREA SĂPTĂMÂNII

◆

B.C. West Petrom și-a păstrat invincibilitatea

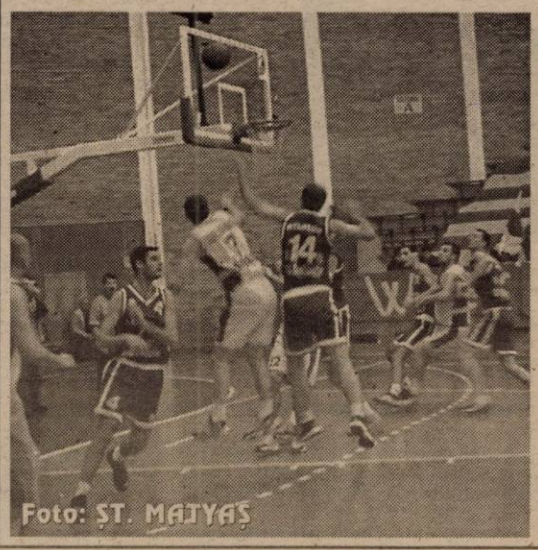

Foto: ȘT. MATYAȘ

◆ *Retrospectiva Diviziei D la fotbal*

◆ *Memorialul Gheorghe Ola se apropie de final*

Pag. 8- 9 - 10

UN POLIȚIST DIN VLADIMIRESCU ÎNVINUIT PENTRU ABUZ ÎN SERVICIU

Pag. 7

UN BĂIAT ORFAN DIN ARAD VA MERGE ÎN SUA

INFRACȚIUNI LA FRONTIERĂ

■ Turci cu pașapoarte false

■ Repatriați forțat

Pag. 3

Un Moș Nicolae darnic cu copiii din Arad

Foto: AL. MARIANUȚ

INFOTON
DEALER AUTORIZAT
Panasonic & Technics
Electrocasnice, Audio, Video, TV., Telecomunicații
str. Eftimie Murgu, nr. 74-76, tel./fax: 281800
magazin:
str. Lucian Blaga, nr. 2-4, tel./fax: 281595

VINDE ȘI INSTALEAZĂ
MOCHETĂ ȘI LINOLEUM
import Belgia, prețuri atractive
MOBILIER LA COMANDĂ
orice tip, producător direct
Telefon: 263637; 092-344830
ARCADIA: Piața Soarelui, Bloc 603

S.C. SERGIU GEANINA
Produce și montează
TÂMPLĂRIE ALUMINIU Grecia
și
PVC DECEUNINCK Belgia
● Rolete PVC și AL
● Jaluzele verticale-orizontale
● Uși pliante
Tel/Fax 212.512

STILCONFORT
● BUCĂTĂRII ● DORMITOARE ● CAMERE DE ZI ● MOBILIER DE BAIE
VÂNZĂRI ÎN RATE
Calea Timișorii nr. 53; Tel./Fax: 278.820
Piața Spitalului Bl. 1D; Tel/Fax: 253.868

Calendar

◆ Astăzi, Soarele răsare la ora 8 și 41 de minute și apune la ora 16 și 30 de minute.

◆ Au trecut 343 de zile din acest an. Au mai rămas 22 de zile până în 2002

◆ **Praznicul zilei: Biserica ortodoxă:** Sf. Mina; Ermoghen și Eugraf; **Biserica romano-catolică:** Ss. Melhiade și Mina; **Biserica greco-catolică:** Sf. Mina, Ermogen și Eugraf.

A venit BARZA!

La Arad: Șofronici Sergiu Ștefan, **Săhăleanu** Sergiu, **Garoiu** Sebastian, **Luputi** Sebastian Andrei, **Vera** Carlos Florin, **Rațiu** Patricia, **Mărgăian** Miriam, **Dan** Vlad.

La Lipova: Covaci Gheorghe, **Budișan** Natali.

HOROSCOP

Luni, 10 decembrie

Berbec (21.03-20.04). Acțiunea dvs. umanitară a avut mare rezonanță și acum sunteți mulțumit. Amânați discutarea detaliilor unei afaceri până când v-ați convins că ați fost acceptat ca partener.

Taur (21.04-20.05). Deși trebuie să faceți nenumărate schimbări în programul zilnic, totuși reușiți să rezolvați ceea ce v-ați propus.

Gemeni (21.05-20.06). Chiar dacă nu vă face plăcere să discutați despre problemele sentimentale cu alte persoane, este indicat să nu ocoliți răspunsurile directe, evident fără prea multe detalii intime.

Rac (21.06-22.07). Dacă sunteți prost dispus, nu fiți impulsiv. Ieșirile nervoase nu duc la nimic bun. Mai multă atenție la calcule atunci când este vorba despre bani!

Leu (23.07-22.08). Ați avut o decepție în viața sentimentală și de aceea este greu să vă concentrați asupra muncii dvs. Nu uitați că timpul le rezolvă pe toate.

Fecioara (23.08-22.09). Unii nu văd cu ochi buni implicarea dvs. în anumite probleme, așa că fiți mai reținut. Judecați mai serios anumite lucruri și nu vă lăsați impresionat de aspectul exterior.

MOCHETA
Arad, Piata Gării
Telefon 235.221
Mari ReDuCeRi DE PRETURI
MONTAJ LA STANDARDE EUROPENE

Balanța (23.09-22.10). Ocupați-vă de câteva probleme personale pe care le-ați amânat de atâtea ori. După ce terminați ar fi bine să vă luați un concediu și să plecați într-o excursie cu mașina.

Scorpion (23.10-21.11). Ați dovedit de nenumărate ori că vă stăpâniți meseria. Acum este momentul să lăsați și pe alții să dovedească acest lucru.

Săgetător (22.11-21.12). Feriți-vă cât puteți de stres și de agitație! Înfrânați-vă pornirea de a vă spune părerea unei persoane care vă enervează de mult timp.

Capricorn (22.12-19.01). În ultimul timp v-ați cam neglijat prietenii, dar timpul nu este pierdut. Aveți mult noroc și în această perioadă și reușiți tot ce încercați.

Vărsător (20.01-20.02). Ați cheltuit prea mulți bani și acum vă pare rău. Pe viitor încercați să fiți mai econom. Să nu credeți tot ceea ce vă povestește un coleg.

Pești (21.02-20.03). Vă place să discutați cu o anumită persoană ineligentă, de care vă simțiți atras. În urma unei observații minuțioase ați descoperit ceva interesant.

BANCA ROMÂNĂ PENTRU DEZVOLTARE
GROUPE SOCIETE GENERALE
Sucursala Arad
Bulevardul Revoluției nr. 5-7
Telefon: 057/253280
Fax: 057/256553
PRODUSE ȘI SERVICII BANCARE PENTRU PERSOANE FIZICE
CREDITE PENTRU PERSOANE FIZICE:
➢ Credite pentru nevoi personale destinate persoanelor fizice salariate sau pensionarilor, pe termen de până la 12 luni, valoarea creditului nu poate depăși de 6 ori venitul net al solicitantului, garantarea creditului se face cu doi giranți, fără a se justifica destinația creditului.
➢ Credite pentru nevoi gospodărești destinate persoanelor titulare a depozitelor în lei la BRD GSG SA, maxim 70% din valoarea depozitului.
➢ Credite pentru cumpărarea de bunuri de folosință îndelungată - perioada maximă de creditare este de 36 luni, în condițiile garantării cu doi giranți.

CINEMATOGRAFE

Dacia: Gluma mortală (SUA) 11; 13; 15; 17; 19; 21
Mureșul: Plăcinta americană (SUA) 10; 12; 14; 16; 18
Arta: Final Fantasy - Spiritele ascunse (Franța) 16; 18; 20
Sala Mică: Sedus și abandonat (SUA) 15,30; 17,30
Progresul (din 9 dec.): Foc încrucișat (SUA) 15; 17

METEO

Vremea va fi deosebit de rece. Cerul va fi variabil în prima parte a zilei, apoi se va înnora. În cursul nopții, izolat va ninge. Vântul va sufla slab la moderat din sector nordic. Dimineața pe alocuri va fi ceață asociată cu chiciură.

Temperaturi maxime: -2 la 1°C; **Temperaturi minime:** -8 la -5°C.

Meteorolog, Carmen Șarga

Au plecat dintre noi

Bușa Valentina (1922), Ardelean Ioan (1912), Armat Tenica (1921), Ungureanu Iosif (1924), Popa Florin (1969)

UTILITARE

PIEȚE, TÂRGURI

Astăzi este zi de piață la Curtici, Nădlac, Bocsig, Gurahonț, Moneasa, Pilu, Vladimirescu. Tot astăzi se organizează târg săptămânal la Gurahonț, și Bârzava.

Mâine, marți, este zi de piață la Sebiș, Almaș, Apateu, Semlac, Sântana, Șilindia, Vârfurile.

FARMACII DE SERVICIU

• Farmacia „**OMNIA-FARM**", Calea Aurel Vlaicu, Bl. Z28, cu program zilnic de la orele 8,00-22,00. Telefon 271724.

• Farmacia **REMEDIUM** Arad, B-dul Revoluției nr. 52-54. Program luni-vineri: 7,30-20,00, sâmbătă 8,00-14,00. Telefon 233195.

• Farmacia **„DOCTOR CIOBANU"**, str. Episcopiei nr. 11 (lângă Spitalul Matern). Program: luni-sâmbătă - 7,30-20,00. Telefon: 214961.

URGENȚE STOMATOLOGICE

Cabinetul de pe str. Crișan (în spate la Gionelli) are program non-stop. Telefon: 253794. Cabinetul din B-dul Revoluției nr. 62, ap. 17, între orele 9,00-19,00. Telefon: 256665.

ADMINISTRAȚIA FINANCIARĂ

Administrația Financiară a municipiului Arad: Asistență contribuabili (impozitul pe venitul global) - telefon 280633, 280733, int. 198.

TELEFON DE URGENȚĂ LA POLIȚIE: 955

CURS DE PREGĂTIRE PROFESIONALĂ

Corpul Experților Contabili și Contabililor Autorizați din România, filiala Arad organizează cursul pentru pregătirea profesională cu tema „Ajustarea la inflație a elementelor patrimoniale", curs care se va desfășura în sala de ședințe de la parterul clădirii fostului Liceu sanitar din Arad în data de 11.12.2001, de la ora 15,00, cu participarea experților contabili, contabililor autorizați înscriși în Tabloul Corpului și a persoanelor cu pregătire economică din societăți comerciale sau instituții ale statului înscrise în acest scop în evidențele filialei.

Congresul de Circumscripție - o manifestare specială pentru Martorii lui Iehova

Timp de două zile - sâmbătă și duminică - la Sala Polivalentă a avut loc Congresul de Circumscripție al Martorilor lui Iehova la care au participat aproximativ 2000 de membri și invitați din județele Arad și Bihor, precum și alte persoane, intrarea fiind liberă pentru public.

Congresul a fost deschis prin intonarea unei cântări și rostirea unei rugăciuni, după care au urmat, succesiv, alocuțiuni pe teme biblice, ce au subliniat tema principală a Congresului: „Temeți-vă de Dumnezeu".

Prezentarea Congresului a fost făcută de dl. Dominique Calabresse, delegat la acestă întrunire din partea Filialei Martorii lui Iehova din România.

În cadrul școlii de Minister Teocratic s-a prezentat la început valoarea, atât din punct de vedere spiritual ca și practic, a cărții biblice „Proverbele" unde s-a subliniat că adevărurile cuprinse în această carte sunt eterne întrucât ele sunt valabile și astăzi așa cum au fost și în urmă cu 2300 de ani, când regele evreu Solomon le-a rostit, le-a aprofundat și le-a scris.

În continuare s-a făcut prezentarea capitolului IV din cartea „Proverbe" cu diferite aplicări practice la zilele noastre.

S-a făcut referire la teama de Dumnezeu ca neavând legătură cu o frică morbidă ci în legătură cu teama de a nu-i displăcea lui Iehova Și chiar dacă oamenii sunt uneori timorați de evenimentele din ultima vreme, omenirea nu a rămas fără o speranță, subliniindu-se faptul că Dumnezeu a promis că va interveni, aducând în existență o împărăție unde oamenii nu vor mai suferi, împărăție pentru care creștinii se roagă de 2000 de ani, în rugăciunea „Tatăl nostru".

V. FILIP

Foto: ȘT. MATYAȘ

ADEVĂRUL
COTIDIAN INDEPENDENT ARAD
Editor: S.C. ADEVĂRUL S.R.L. Arad
COD FISCAL R 1681938 ● COD SICOMEX 19.604 ● CERTIFICAT J 02/1886 / 31X 1991 ● COD SIRUES 020956601 ● ISSN 1220-7489

Redacția și administrația: 2900 Arad, Bd. Revoluției nr. 81. Telefoane: SECRETARIAT - 281802, fax 280655, 280625; ADMINISTRAȚIE - CONTABILITATE - 281797; MICA PUBLICITATE - 210775; MAREA PUBLICITATE - 280904; CLUBUL PRESEI - 280989.

Consiliul de administrație: președinte - **DOREL ZĂVOIANU,** telefon 281802, 280625; vicepreședinte - **MIRCEA DORGOȘAN,** telefon 210776; membri: **DOREL BARBU,** telefon 281797; **NICU COJOCARU,** telefon 280904; **MIRCEA CONTRAȘ,** telefon 280854.

Colegiul de redacție: **MIRCEA CONTRAȘ** (redactor-șef); **MARCEL CANCIU** (șef secție foto), telefon **281701; ALEXANDRU CHEBELEU** (șef secție sport), telefon **281701; NICU COJOCARU** (șef secție publicitate) telefon/fax: **280904; GABRIELA GROZA** (secretar general de redacție), telefon **280854; VASILE FILIP** (șef secție cultură-învățământ-tineret), telefon **281855; 280003; IOAN IERCAN** (șef secție politică), telefon **280943; DORU SAVA** (șef secție social-economic), telefon **281738; ȘTEFAN TABUIA** (șef secție actualități), telefon **281855; 280003; DOREL ZĂVOIANU** (președinte al Consiliului de administrație), telefon **281802, 280625.**

Difuzare - Marketing: MIRCEA ȚÂȘCĂ (șef secție)-telefon 280904

Tiparul executat la S.C. MEDIAGRAF S.A. ARAD, str. Feleacului F.N., telefon 250902, fax 250920

„Adevărul" poate fi citit și pe Internet la adresa http://adevarul.arad.ro

Echipa de serviciu

IOAN TULEU *- secretar de redacție.*
Bianca Felea, Dina Rujan, Ramona Vidulescu *– tehnoredactare computerizată.*
Flavius Ghender, Dacian Toduța *– corectură.*

microcredit
MICROENTERPRISE CREDIT ROMANIA S.A.
RAPID CREDIT Până la 5.000 DEM
BUSINESS CREDIT Până la 25.000 DEM
INVESTMENT CREDIT Până la 75.000 DEM
Finanțare internațională și tehnologie germană de creditare
Acum și în Arad
TIMIȘOARA: CALEA DOROBANȚILOR (COLȚ CU SIMION BĂRNUȚIU)
TEL./FAX: (056) 224.676, (056) 224.422
NOI DĂM CREDIT DEZVOLTĂRII TALE !
(2204950)

CURSUL VALUTAR*

– VALORI ÎNREGISTRATE LA SFÂRȘITUL SĂPTĂMÂNII TRECUTE

Denumirea valutei	BNR	BCR		BRD		Banca Transilvania		Banca Agricolă		Bursa neagră	
EURO	28281	C	V	C	V	C	V	C	V	C	V
Forint	114	107	117			109	115			110	112
Dolar S.U.A.	31710	31525	31750	31490	31790	31500	32000	31480	32000	31300	31500
Marca germană	14410	14036	14569	14140	14510	14170	14370	13950	14420	13800	14100

PROGRAMUL SAPARD - LA CONCRET

Sâmbătă, la Timișoara a avut loc Conferința Regională de Promovare a Programului Sapard.

Întrunirea s-a desfășurat în cadrul Programului Phare Europa, finanțat de Uniunea Europeană. Agenda Conferinței a cuprins două părți. Prima dezbatere s-a referit la rolul, importanța, contextul european și național, structura de implementare a programului. A doua parte s-a desfășurat pe două secțiuni: una de ordin tehnic - în care au fost prezentate măsurile aflate în pròces de acreditare, iar cealaltă s-a adresat potențialilor beneficiari ai programului.

Reprezentanții administrațiilor locale (primării, consilii județene) au fost instruiți vizavi de dezvoltarea și îmbunătățirea infrastructurii rurale. Agenților economici din sectorul privat le-a fost prezentat programul de îmbunătățire a prelucrării și marketingului produselor agricole și piscicole.

La discuții, pe lângă primari și agenți comerciali a participat Ministrul Agriculturii, Alimentației și Pădurilor, dl. Ilie Sârbu și Marcel Miclău, secretar general al Ministerului Integrării Europene.

Vom reveni cu amănunte despre aplicarea acestui program în județul Arad.

S. AMBRUȘ

Infracțiuni la frontieră

Turci cu pașapoarte franceze false!

Au fost reținuți la controlul de frontieră executat la ieșirea din țară, trei cetățeni turci care au încercat să iasă ilegal din România, folosindu-se de pașapoarte franceze false. Aceștia au obținut pașapoartele în Turcia contra sumei de 3.000 DM fiecare și intenționau să ajungă în Germania. S-a început urmărirea penală pentru săvârșirea infracțiunilor de fals privind identitatea și tentativă de trecere ilegală a frontierei de stat.

Repatriați forțat

Autoritățile maghiare au returnat opt cetățeni români, care au ieșit legal din România, în baza pașapoartelor personale, dar care au ajuns în mod fraudulos în spațiul Schengen. Au fost prinși de către autoritățile de poliție austriece și germane și returnați în Ungaria. Cei opt sunt din județele Suceava, Bacău și Mehedinți, au vârste cuprinse între 20 și 39 de ani și declară că doreau să își găsească loc de muncă în străinătate. „Vor fi cercetați sub aspectul săvârșirii infracțiunii de trecere ilegală a frontierei unui stat străin", ne-a mai informat dl. slt. Robert Iudt, purtătorul de cuvânt al Inspectoratului județean al poliției de frontieră Arad.

N. O.

Arădenii - despre ridicarea vizelor:

„CA SĂ PLECI ÎN OCCIDENT, AI NEVOIE DE BANI!"

„Veți pleca dincolo?" a fost întrebarea cu care am abordat ieri o parte dintre arădenii ce-au trecut prin centrul municipiului. Răspunsurile oamenilor, aveau în vedere decizia Uniunii Europene de a permite accesul românilor fără viză în spațiul Schengen, vi le prezentăm în rândurile ce urmează.

● **Căldărar Victor, 42 de ani, tinichigiu:** „Dacă aș face rost de bani, (100 de euro pe zi) m-aș duce să lucrez dincolo. Exclus furtul! Nu de altceva, dar am înțeles că acuma nu se mai joacă cu tine. Faci pârnaie ca Berilă! Oricum, la mine nu-i cazul. Bani îmi trebuie la vamă, că după asta mă descurc. Am patru calificări, cu diplomă la bază."

● **Șerban Popescu, 30 de ani, director Integrare Europeană la Prefectură:** „Într-o primă fază, foarte mulți vor încerca să plece, însă măsurile luate de Guvern îi vor împiedica pe majoritatea. În concluzie, vor ajunge acolo cei ce au ce căuta. E vorba de scopuri turistice, afaceri, chiar și la muncă, dacă au contracte legale."

● **Popa Vasile, 51 ani, profesor:** „Nu voi pleca. Asta presupune bani mulți. Nu înseamnă că nu mi se pare normal cât se cere la graniță. Altfel nu se poate stopa exodul celor ce intenționează să facă fapte reprobabile în Occident. În ceea ce mă privește, dacă e să plec, voi merge ca turist."

● **Adrian Bora, 37 ani, lăcătuș:** „Pentru mine, ridicarea interdicției de a circula cu viză - ca și când n-ar fi. E nevoie de bani. Nu mergi nici la Timișoara dacă nu ai bani!"

● **George Ciogolea, 21 de ani, student:** „Deocamdată, nu voi pleca. Mi-este egal. Dacă ar fi să plec, voi merge ca turist, în Israel, Grecia, cine știe."

● **Dreucean Angela, 19 ani, studentă:** „Nu m-a tentat nicioată să plec. În vizită poate, dar nu în Europa, ci în Africa, în Egipt. Vreau să văd piramidele. Totuși, consider că e bine că se cere o sumă mare de bani la ieșirea din țară. Măcar o parte dintre cei ce n-au banii aceștia nu vor pleca să ne facă de râs, apucându-se de furat!"

● **Rusu Maria, 73 ani, pensionară:** „Eu cred că măsura e foarte bine venită, dar la vârsta mea nu pot să mai merg nicăieri. Eventual nepoții mei. Eu nici măcar nu am pașaport și m-ar costa prea mult să-mi fac unul nou. Oricum, mi-ar plăcea și mie să vizitez alte țări."

● **Botiș Gabi, 48 ani, fochist:** „Eu de mult tot vreau să plec, dar n-am obținut viză, deși m-am plimbat ani de zile pe la consulate. La anul, sper să fiu deja dincolo, ca turist în primul rând, însă voi căuta să și muncesc vreo șase luni. În ceea ce privește banii necesari, cred că cine vrea să plece, cere împrumut și tot își ia tălpășița."

● **Luca Onișor, 29 ani, subofițer Penitenciar:** „Pe mine nu mă tentează Occidentul. Am un serviciu stabil și care îmi place. Și oricum, sunt prea mulți bani la mijloc, cu toate că poate e mai bine așa, ca să nu meargă toți infractorii să ne facă de rușine. Sper totuși ca pe viitor să-mi pot face un concediu într-o țară ca Italia sau Grecia, dar atât."

N. OPREAN
S. AMBRUȘ
Foto: **ONORIU FELEA**

Un recital organizat de
CONNEX
viitorul sună bine

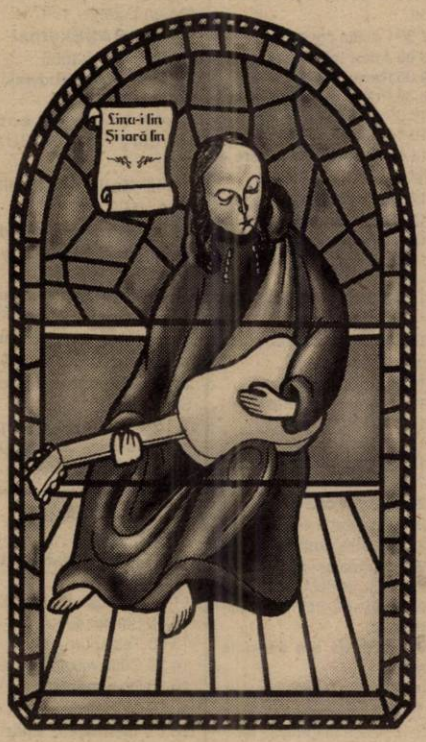

Într-o geroasă dimineață de iarnă, ne-am hotărât să ne luăm bilete de Arad. De ce? În loc să vă trimitem o felicitare clasică, ne-am gândit că ar fi mult mai framos să vă colindăm "în direct". Dar ne-am dat brusc seama că na știm să cântăm decât "Bană dimineața la Moș Ajan". Noroc ca Ștefan Hrașcă; drăgaț ca întotdeauna, ne-a promis că ne ajută și vine el să cânte în local nostra. El știe câteva sute de colinde și le cântă ceva mai bine decât noi. Îl primiți ca colindal?

Arădeni, primiți colinda?

Recital extraordinar
Ștefan Hrașcă
14 decembrie, Piața Primăriei, ora 19.00

Tisa Nouă HRAM BISERICESC

Ieri, comunitatea ortodoxă din Tisa Nouă a sărbătorit hramul bisericii, Sf. Ierarh Nicolae. Creștinii ortodocși ai parohiei au fost prezenți cu mic cu mare la slujbele utreniei și liturghiei oficiate, de preoții **Pingică Alin** (Arăneag), **Căta Remus** (Pesac, jud. Timiș), **Ștefan Horia** (Satu Mare), **Jigovan Aurel** (Barațca), **Ruja Ispas** (Fântânele), **Mîndra Dan** (Aluniș) și **Cristian Tuhuț**, preot paroh la Tisa Nouă. Credincioșilor ortodocși li s-au alăturat fiii satului și invitați din alte parohii. Din partea Facultății de Teologie a participat prof. **Aurelia Marșieu.**

Glasurile de copii ai Școlii Generale cu clasele I-IV din localitate, îndrumați de învățătoarea **Aurelia Inișel**, s-au făcut auzite într-un concert de colinde.

„Sărbătoarea hramului este ca o renaștere spirituală. Reprezintă un moment de și mai multă încredere a credinciosului. Credința se amplifică prin rugăciunile bisericii și, implicit, prin mijlocirea Sfântului Ierarh Nicolae la Domnul Iisus Hristos pentru mântuirea sufletelor" - spune preotul paroh Cristian Tuhuț.

Milostenie, bunătate, îndurare - atribute ale Sfântului Nicolae cu care fiecare credincios a fost îndemnat să se îmbrace.

După obiceiul creștinesc, praznicul s-a încheiat cu o agapă frățească.

T. MATICA

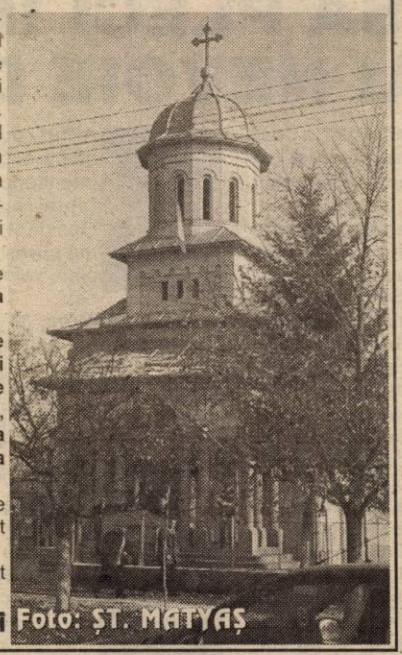

Foto: ȘT. MATYAȘ

Accident de circulație pe strada Petru Rareș

La sfârșitul săptămânii trecute pe strada Petru Rareș a avut loc un grav accident de circulație. Protagoniștii acestui neplăcut eveniment au fost: Viorel Tiorean, de 19 ani, din Arad, și Balaș Andrei, de 51 de ani, tot din Arad. În timp ce conducea autoturismul proprietate personală cu numărul de înmatriculare AR-05-SHF, Tiorean l-a surprins și accidentat grav pe Andrei Balaș. Acesta din urmă se angajase în traversarea străzii printr-un loc nepermis și fără să se asigure.

R.M.

Loto „6/49" din 9 decembrie 2001
46, 4, 24, 22, 2, 40
Noroc
1039386

LINGURIȚA DE DULCEAȚĂ

(Urmare din pagina 1)

Poate că ploieștenii au exagerat slobozind salve de tun în eter, în semn de mare bucurie, dar un sentiment tonic de încredere în viitor este cât se poate de normal să ne încerce. În același timp însă, este necesar să recunoaștem că odată cu bucuria libertății de a circula liber pe Continent, ne încearcă și un sentiment de îngrijorare. De teamă chiar, gândindu-ne că, din păcate, nu toți compatrioții noștri sunt suficienți de responsabili pentru a înțelege că odată trecuți de granița de la Nădlac este necesar să lase acasă unele năravuri. Străinii ne-au deschis cu generozitate porțile frontierelor și ușile caselor, permițându-ne să intrăm în țara și în casele lor punându-ne o singură condiție: să ne prezentăm ca oameni civilizați și să ne comportăm în consecință. Până acum am putut da vina pe țiganii mâncători de lebede pentru imaginea șifonată a României în Occident. Să avem grijă să nu cumva să demonstrăm că francezii au dreptate atunci când ne fac țigani pe toți românii, fără deosebire de culoare și origine etnică! Sigur că hoții și pungașii care vor acționa în străintate vor fi tratați ca atare de organele de justiție respective, dar cred că și autoritățile române au răspunderi. Pentru cei care nu se comportă în mod civilizat, pentru cei care încalcă legile Europei, trebuie luate măsuri de restrângere a dreptului recent dobândit de liberă circulație în spațiul Schengen.

Ne putem aștepta la încălcări ale interdicției de a munci la negru din partea unui număr mare de compatrioți. În mod special tinerii noștri sunt mai tentați să-și găsească o slujbă, fie și temporară, fie și mai prost plătită decât altele, ori mai puțin onorabilă, numai în Germania să fie, fiindcă vreo mie, o mie cincisute de mărci tot primește pentru o lună de muncă. Adică de vreo 5-10 ori mai mult decât în țară. Perspectiva este tentantă, să recunoaștem, dar și riscantă, fiindcă vor fi aspru sancționați toți cei prinși. Poate cu interdicția de a mai intra în țara respectivă a celor găsiți vinovați de practicarea muncii la negru. Mă tem și de ieșirile teribiliste a unor derbedei de factura celor care se dedau la devastarea băncilor din parcuri, ori a celor care rup pomii ornamentali din spațiile publice, dar mai ales trebuie să ne îngrijoreze comportamentul violent al unora dintre români. A celor gata să-ți pună unghia în gât pentru a te tâlhări, a celor gata să dea lovituri organizate la bănci ori la casele de schimb valutar. Avem motive să ne temem de revenirea unor țări la obligativitatea vizelor în cazul în care se constată că românii se comportă abuzivi în străinătate, așa cum au pățit slovacii cu belgienii. Ar fi o lovitură mai mare decât ținerea îndelungată la porțile încuiate ale Occidentului. Însuși președintele țării, Ion Iliescu, s-a grăbit să le atragă atenția compatrioților că trebuie să se comporte civilizat pentru străini, să nu provoace stârnirea unor sentimente de antipatie xenofobă împotriva noastră.

În zilele Revoluției din decembrie 1989, curajul fără seamăn al românilor care s-au împotrivit cu piepturile goale gloanțelor ucigașe a stârnit admirație întregii Europe. Pentru câteva zile, românii au urcat pe culmile gloriei, dar totul a fost irosit de descurcăreții noștri ajunși rapid în Occident: golani, țigani, bandiți, hoți. Cele mai declasare elemente! A venit vremea să demonstrăm că românul adevărat este un european civilizat, cultivat, respectuos, cuviincios, demn, decent, harnic și inteligent. Suntem capabili să demonstrăm că merităm încrederea acordată cu generozitate, e adevărat, dar și cu unele rețineri, de Europa?

Proiectul EUROREGION, în sprijinul educației adulților

La inițiativa și din finanțarea IIZ-DVV Proiect România (Institutul de Colaborare al Universităților Populare din Germania), proiectul **„Euroregion"** din cadrul Pactului de Stabilitate a ajuns în etapa de evaluare parțială. La acest proiect participă reprezentanți din România, Ungaria și Iugoslavia, din domeniul managementului instituțiilor de educație a adulților.

Evaluarea parțială a proiectului a avut loc sâmbătă, 8 decembrie, la Teatrul de Stat Arad. Au fost prezenți Mariana Matache, director IIZ-DVV Proiect România, Ludovic Sosnak, directorul Centrului Zonal de Educație a Adulților Arad (partenerul local al IZZ-DVV), viceprimarul Levente Bognar, consilierul județean Achim Alexa, coordonatorii proiectului din Ungaria și Iugoslavia.

„Până acum, proiectul și-a atins scopul. Am realizat profilul Euroregiunii privind domeniul educației adulților, am stabilit realitățile social-economice în regiune pentru pregătirea ofertelor de programe necesare dezvoltării individuale prin perfecționare în diferite profesii, am dezvoltat relațiile cu reprezentanții admi-nistrației publice locale, am organizat seminarii de pregătire a formatorilor în domeniul educației adul-ților", ne-a declarat **Ludovic Sosnak**, directorul CZEA. Pe viitor, proiectul mai cuprinde editarea broșurii „Stabilitate prin educație", o vizită de documentare în Germania, la universitățile populare din această țară, seminarii. Toate aceste acțiuni au în vedere **crearea unui sistem de educație și perfecționare a adulților, pentru a le spori adaptabilitatea la necesitățile economiei de piață.**

CĂTĂLINA LATU

LUNI, 10 DECEMBRIE 2001

TVR 1
7,00 Jurnalul de dimineață
7,39 TVR: 45 de ani în 45 de secunde - rel.
7,30 Strict necesar. Magazin
8,30 Bravo, bravissimo! - rel.
10,00 Surprize, surprize - rel.
12,30 Știrile de sâmbăta asta - rel.
13,00 Tezaur folcloric - rel.
13,59 TVR: 45 de ani în 45 de secunde - rel.
14,00 Jurnalul de prânz
14,30 Istorie polemică
15,00 Pro Patria
16,00 Kronika
17,30 Interes general: Eu, cetățeanul
(●) 18,30 Justițiarii - s.
19,15 Avanpremieră Știri
19,35 Becker - s.
19,59 TVR: 45 de ani în 45 de secunde
20,00 Jurnal. Meteo. Sport
20,30 Iartă-mă!
21,30 Niciodată nu e prea târziu - s.
22,30 Față în față
23,29 TVR: 45 de ani în 45 de secunde - rel.
23,30 Jurnalul de noapte
0,00 Festivalul Internațional de Canto- Hariclea Darclée (●)
1,30 Marele jazz
2,00 Jurnal - rel.
2,30 Interes general - rel.
3,30 Iartă-mă! - rel.
4,30 Față în față - rel.

TVR 2
7,00 Ferma - rel.
8,00 Clepsidra cu imagini
8,30 Cafeaua de dimineață
9,30 Tribul - s.
10,00 Magicianul - s. rel.
10,30 Zdreanța veselă - s. rel.
11,00 Știri
11,05 D'ale lui Mitică - rel.
12,05 Țara de piatră - rel.
12,35 Tată, am încurcat-o! - s.
13,00 Femeia misterioasă - s.
13,45 Desene animate
15,00 Știri
15,10 Toți, împreună
16,10 Oprirea obligatorie
16,30 Da.nu.@tvr.ro
17,30 Răscruci
18,00 Tribul - s.rel.
18,30 Știri
18,35 Palete
19,05 Pictura olandeză
19,25 Aleea cu ghimpi - rel.
19,45 Drumul spre Avonlea - s.
20,35 Tată, am încurcat-o! - rel.
21,00 Puls 2001
21,30 Reforma la bani mărunți
22,00 Telejurnal
22,30 Teatrul TV prezintă: **Prețioasele ridicole de J.B.P. Moliere**
23,30 Parohia din Dibley - s.
0,00 Palete - s.
0,30 Pictura olandeză în secolul de aur- rel.
(▲) 0,50 Despre viață și sex - rel.

PRO TV
7,00 Bună dimineața!
8,00 Știrile Pro TV
9,00 Tânăr și neliniștit - rel.
9,45 Melrose Place - s.
10,30 Magazin Liga Campionilor - rel.
11,30 Dharma și Greg - s.
12,00 Dosarele X - s.
13,00 Detectiv în Vancouver - s.
14,00 Palmetto - s.
16,00 Tânăr și neliniștit - s.
17,00 Știrile Pro TV
17,35 Căsătorie în direct
17,50 Teo
19,00 Știrile Pro TV
(●) 20,00 Banii altor oameni - comed., SUA, 1991
22,00 Știrile Pro TV
22,30 Sub semnul întrebării - talk-show
(■) 1,00 Căsătorie în direct
1,15 Marcă înregistrată - rel.
(●) 1,45 Marile speranțe - dramă romantică, SUA, 1999 - prima parte
3,45 Melrose Place - s. rel.
4,30 Dosarele X - s.
5,15 Detectiv în Vancouver - s.rel.
6,00 Teo - rel.

TV ACASĂ
7,00 Povești adevărate - rel.
7,30 Căsuța poveștilor - rel.
8,00 Amor latino - rel.
9,00 Rază de lumină - rel.
9,30 Prima dragoste - rel.
10,05 Acasă la bunica - rel.
10,15 Betty cea urâtă - rel.
11,15 Dragoste și putere - rel.
12,10 Dădaca - rel.
12,35 Intrusa - rel.
14,10 Seducție - rel.
15,00 O mamă și jumătate - rel.
15,30 Războiul pasiunilor - s.
16,30 Dragoste nebună - s.
17,20 Acasă la bunica
17,30 Amor latino - s.
18,20 Căsuța poveștilor
18,30 Știrile de Acasă
19,00 Rază de lumină - s.
19,30 Prima dragoste - s.
20,00 Betty cea urâtă - s.
(●) 21,00 De 3 x femeie
22,00 Terra nostra - s.
23,00 Dădaca - s.
23,30 Știrile de Acasă - rel.
0,00 90-60-90 Fotomodele - s.
0,50 Sânge din sângele meu - s.
(●) 1,20 De 3 x femeie - rel.
2,20 Muzica de acasă
3,45 Acasă la români - rel.
5,45 Doctorul casei - rel.

HBO
8,00 Furnicutze - animație, SUA, 1998
9,25 Iubirea secretă a reginei Victoria - dramă, Marea Britanie, 1997
11,10 BASEketbal - comed., SUA, 1998
12,55 Marele Lebowski - thriller, SUA, 1998
14,40 Nume de cod: Mercury - thriller, SUA, 1998
16,40 Molly - comedie, SUA, 1999
18,25 Primii o sută de ani ai surorilor Delany - biografic, SUA, 1999
20,00 Nașu' la psihiatru - comedie, SUA, 1999
21,45 Puțin sex nevinovat - comed., SUA, 1999
23,30 Stigmata - horror, SUA, 1999
1,15 Pledoarie pentru dragoste - comedie, Marea Britanie, 1998

PRIMA TV
7,00 Salvați de clopoțel - rel.
8,00 Prima Mix!
12,55 Clip Art
13,00 Motor - rel.
13,30 Exploziv - rel.
14,00 Stil - rel.
15,00 Vânătoarea comorilor - s.
16,00 Salvați de clopoțel - s.
17,00 Impact
17,30 Real TV
18,00 Focus
19,00 Camera de râs
19,30 Strada milion
20,00 Vrei să fii miliardar?
21,00 Lorzii crimei - acțiune, SUA, 1990
23,00 Focus Plus
23,30 Vânătoarea comorilor - rel.
0,25 Clip Art - rel.
0,30 Camera de râs - rel.
1,00 Strada Milion - rel.
1,30 Focus Plus - rel.

TELE 7 ABC
8,00 Muzică
10,00 Forța destinului - rel.
11,00 Muzică
12,30 Buletin de știri
13,00 Telesport - rel.
14,30 Cutia muzicală - rel.
15,30 Documentar
16,00 Muzică
18,00 Germania, astăzi - doc.
18,30 As Show
19,25 Pronosport
19,29 Telecaricatura zilei
19,30 Reporter Tele 7
20,40 Video-Civica
21,00 Telejurnal
21,45 Documentar
22,30 Fotbal la Tele 7
0,00 Muzică
5,00 Fotbal la Tele 7 - rel.
7,00 Telejurnal

ANTENA 1 – TV ARAD
7,00 Observator
7,50 Sport
8,00 Cafeaua cu sare - talk-show
9,00 7 zile TVA - rel.
10,00 Îmbrățișări pătimașe - s.
12,00 MacGuyver - s.
13,00 Știrile amiezii
13,15 Academia vedetelor - rel.
16,00 Divertisment
16,10 Magazin sportiv
16,30 Publicitate, promo
16,45 Știri TVA
17,20 Milagros - s.
19,00 Observator
19,45 Sport
20,00 Fără milă - f. SUA, 1966
21,57 Publicitate, Promo
22,00 Observator
22,15 Ediția de noapte TVA
22,30 Sport
22,35 Marius Tucă Show
23,35 Noaptea târziu cu Mircea Badea
0,35 Suflet de rebelă - s.
2,00 Casa de pe plajă - s.
3,30 Observator - rel.
4,30 Marius Tucă Show - rel.
5,30 Milagros - rel.

TV INTERSAT
8,30 Cafeaua de dimineață
9,30 Des. animate
10,00 Program religios
10,30 Maniac Mansion - s.comedie
11,00 Retrospectiva 7x7 - rel.
12,45 Puștiul mafiei - f.
14,15 Seniora Tentacion - s. rel.
15,00 Documentar- Mistere și farmece
15,30 Max Glick - s. copii
16,00 Seniora Tentacion - s.
16,45 Moartea unui înger - film
18,15 Știrile RCS
19,00 Serial documentar
19,50 Dedicații muzicale
20,00 Microb
22,00 Știrile RCS
22,35 Viziunile Lisei - film
(■) 24,00 Erotica

RADIO EUROPA FM (89,3 MHz)
6,00-10,00 Deșteptarea - cu Gabi Dobroiu (7,00 Jurnalul de dimineață); 10,00 Europa Express cu George Zafiu; 13,00 Jurnalul de prânz; 13,30 România în direct cu R. Turcescu; 14,00 Drum cu prioritate cu Radu Constantinescu; 18,00 Jurnalul de seară; 18,30 Interviurile Europa FM; 19,00 Clubul de seară cu Denís Ciulinaru; 22,00 Jurnalul de noapte; 22,30 Infomania cu Dan Goanță; 23,00 Europa lângă tine.

RADIO PRO FM (92,1 MHz)
5,00 - 5,30 BULETIN DE ȘTIRI la fiecare sfert de oră; **5,30 - 7,00 PRO FM PÂNĂ LA UNU** - cu Ramon Cotizo; **7,00-10,00 PRO FM PÂNĂ LA UNU** - cu Flavius Esnican; **10,00 - 13,00 PRO FM PÂNĂ LA UNU** - cu Mihai Dobrovolschi; **13,00 - 14,00 13-14 CU ANDREI** - cu Andrei Gheorghe; **14,00 - 17,00 POFTIM PRO FM** - cu Cătălin Lăpușcă; **17,00 - 19,00 PRO FM E AICI** - cu Cristi Schnebli; **19,00 - 22,00 ASCULTĂ-ȚI MUZICA!** - cu Andi Moisescu; **22,00 - 2,00 PRO FM BY NIGHT** - cu Vlad Craioveanu

RADIO ARAD & RADIO CONTACT (99,1 MHZ)
6,00 Lupta cu somnul; 8,00 Matinal café; 10,00 Tovarășii mei; 12,00 Pulsul zilei; 14,00 Radiomagazin Deutsche Welle; 15,00 Muzica așa cum vrei; 17,00 Magazin sportiv; 18,00 Radiomagazin Radio France Internationale; 19,00 Bună seara, Arad!; 20,00 Ce și pentru cine?; 21,00 Ora de fotbal; 22,00 Contact FM

RADIO TIMIȘOARA
6,00 Ceasurile dimineții; 8,00 Muzică populară cu dedicații; 9,00 Cânt din suflet; 10,00 De zece ori România; 11,00 Pop matineu; 12,00 Miez de zi la polul vest; 13,00 Emisiune în limba germană; 14,00 Emisiune în limba maghiară; 15,00 Emisiune în limba sârbă; 16,00 Actualitatea în 60 de minute; 17,00 Carusel cultural; 18,00 Actualitatea radio; 18,10 Orele cetății - Civica 19,00 Radiojurnal; 19,15 Oglinda retrovizoare; 20,05 Fotbal club; 20,50 Călătorie în lumea poveștilor; 21,00 Curierul de seară. Știri: 6,00; 7,55, 9,00; 11,00; 12,50; 17,00; 20,00; 21,00; 21,55. **Radiojurnal:** 7,00; 16,00; 19,00

RADIO „21" SEBIȘ (92,1 FM)
6,00 Cronica cârcotașilor (p); 9,00 Precinie, precinie - muzică populară; 10,00 Cafeaua de zece; 12,00 „21" Expres; 15,00 Bună ziua, oameni buni! - muzică populară cu dedicații; 16,00 Meridian „21"; 19,00 Sus paharul, fiecare! - muzică populară și dedicații; 20,00 E seara ta!; 20,30-21,00 Ferestre spre cer; 22,00 Lecții particulare - (p); 23,00 „21" Nights Hits - (p); Știri: 6; 7; 11; 15; Jurnale 8; 13; 18

Redacția Adevărul nu își asumă răspunderea pentru modificările ulterioare intervenite în programele Radio - TV

PROVOCARE DE SUFLET!

Se apropie marile praznice ale Nașterii Domnului nostru Iisus Hristos, ale Anului Nou și ale Bobotezei.

Fiecare dintre noi ne străduim ca aceste mari sărbători să le petrecem cât mai fericiți. Dar când vedem în jurul nostru atâția oameni care au ajuns la limita existenței și atâția copii care nu au nici mamă nici tată, nici casă, nici masă ci numai foame, frig și canale, nu știu cum putem fi fericiți dacă nu facem ca și ei să fie fericiți în aceste sărbători, alături de noi.

Până în prezent, de trei ori am făcut un apel de suflet prin ziarul „Adevărul" parohiilor ortodoxe și celorlalte culte neortodoxe că să cuprindem în preocuparea noastră și soarta acestor năpăstuiți - dar fără nici un rezultat pozitiv.

De data aceasta, în numele Asociației Femeilor Creștin Ortodoxe din cadrul Parohiei Arad - centru (Catedrala veche) fac o **provocare de suflet** unităților de cult mai sus pomenite de a oferi măcar într-o seară din aceste sărbători - o cină caldă copiilor străzii.

Cine vrea să dea o cină caldă copiilor străzii din gară îi rugăm să se programeze la tel. 234921 (Mama Silvia) iar cine dorește același lucru copiilor de la Adăpostul de noapte - să se programeze la tel. 214988.

Am aruncat mănușa. Să vedem câte din cele 60-70 unități de cult din Arad vor avea credința și dragostea s-o ridice.

Preot,
IOAN POPA

DIN DECEMBRIE, ASIGURARE AUTO PRIN OFICIILE POȘTALE

Din luna decembrie, pe lângă asigurările de imobile, oficiile poștale din mediul rural și cel urban vor efectua și asigurare obligatorie auto de răspundere civilă. Toate aceste servicii sunt asigurate prin intermediul firmei Omniasig, iar tarifele sunt cele prevăzute în hotărârea de guvern cu anumite reduceri practicate de societate.

A. B.

2.000.000 DE LEI NET PE LUNĂ CA PREȘEDINTE DE BLOC!

Scrisoarea săptămânii

Stimate d-le Dorgoșan

„Mă numesc Batalan Aurel, domiciliez în Arad, P-ța Gării, Bl. A, sc. D, et. 3, ap. 10. Sunt un cititor zilnic al ziarului «Adevărul», îl iau de la chioșc, și am citit toate materialele care au apărut sub semnătura dvs. cu privire la asociațiile de locatari.

Pentru ce v-am scris? V-am scris pentru că doresc să vă întreb dacă este posibil ca un președinte de bloc, chiar dacă legea permite și chiar dacă blocul este cu peste 100 de apartamente, să accepte o indemnizație lunară de 2.000.000 lei?

Vă întreb pentru că actuala președintă a asociației de proprietari din blocul A, P-ța Gării, a acceptat fără nici o jenă indemnizația de 2.000.000 lei lunar. Chiar dacă are justificarea că această indemnizație i-a stabilit-o (aprobat-o) adunarea generală, mă întreb și vă întreb pe dv. și prin dvs. pe toți președinții de asociații de proprietari din Arad, cum a fost posibil să accepte d-na Băcican Elena o indemnizație de 2.000.000 lei lunar, când un alt salariat cu o activitate zilnică de 8 ore, ia mai puțin poate de 2.000.000 lei lunar?

Ce face un președinte de bloc pentru 2.000.000 lei? Semnează eventual niște acte - adrese -, semnează tabelele cu cheltuieli lunare, aprobă niște acte financiare ale administratorului, ține lunar sau trimestrial o ședință de comitet, conduce eventual o adunare generală extraordinară și eventual alte activități, care însă în medie nu pot depăși 2 ore pe zi. Pentru acest lucru să i se dea 2.000.000 lei? Mi se pare ceva incredibil! De altfel toți președinții pe care îi cunosc și cărora le-am spus ce indemnizație are președintele nostru, au rămas blocați.

De fapt menționez că în Arad nu există vreun președinte cu o indemnizație mai mare de 500.000 lei lunar. Să nu se înțeleagă că am ceva cu d-na Băcican, deși după modul cum se comportă ar fi motive. Nu pot însă să fiu de acord cu o astfel de indemnizație, este de fapt și un aspect care crează un precedent periculos, orice alt președinte putând cere într-o altă legislatură mai mult, motivând te miri ce.

Sigur, există modalitatea convocării unei adunări extraordinare care să anuleze această situație, dar mă gândesc că normal ar fi un gest de bun simț din partea d-nei Băcican care să renunțe la cele 2.000.000 de lei în favoarea unei indemnizații maxime de 500.000 lei lunar, eventual cel mult 800.000 de lei.

Ar mai fi de spus că d-na Băcican, cu «experiența» pe care o are, a plătit un om care a vopsit conductele de gaz din exteriorul blocului (270-290 m lungime) cu 2.500.000 lei, lucrare care s-a făcut în 4 zile. De neînțeles este și faptul că la negocierea lucrării administratorul blocului - om foarte competent și bine pregătit - nu a fost prezent. Tot de neînțeles este și faptul că d-na Băcican ține ședințe de comitet fără a fi prezent administratorul blocului.

Aș dori ca noul organism ce s-a creat sau se va crea la Primărie conform H. G. 85/2001, ce va avea ca obiect de activitate asociațiile de proprietari, să se sesizeze în acest caz și să se implice în remedierea lui. Pentru că nu-i posibil, mă repet, ca să iei o indemnizație de 2.000.000 lei de la niște locatari care în proporție de peste 60-70% sunt pensionari!"

Într-adevăr, dacă situația este așa cum o descrieți dv., ea este unică nu numai în Arad, ci cred că în întreaga țară! Ce-i drept că am mai auzit ca un administrator să pretindă 2 milioane de lei, dar ca președintele comitetului să primească 2 milioane de lei în mână, deci net, sinceri să fim, nu am mai auzit!

Treaba însă este absolut legală, totul depinzând de ceea ce hotărăște adunarea generală, respectiv de punga oamenilor care la dv., se pare, că arată destul de bine, dacă vă permiteți un președinte de bloc cu 2.000.000 de lei și un administrator cu 2.100.000 lei. Net. Am înțeles că asociația este mare, ea numărând 7 scări cu peste 110 membri, dar nu înțelegem de ce țineți la o asemenea asociație-mamut și nu constituiți două, trei și chiar patru asociații? În acest fel administratorul și președintele pot fi mult mai eficienți, ei putându-se ocupa în amănunt de cele o mie și ceva de probleme care se ivesc în viața unei asociații de proprietari.

Dar, la urma urmelor, aceasta depinde de dv., ceea ce ținem însă să subliniem încă o dată este faptul că dacă așa a dispus adunarea generală, legal nu aveți ce reproșa președintelui. De reținut însă că potrivit Legii 130/1999, în acest caz, între acesta și asociația de proprietari trebuie **să se încheie o convenție de prestări de servicii** cu precizarea exactă a atribuțiilor președintelui, a timpului de muncă afectat și a altor asemenea clauze stabilite în și de către adunarea generală, convenție care, precizăm, trebuie depusă în termen de 20 de zile de la încheierea ei la Direcția muncii. De asemenea, o problemă ar fi **impozitul** care se percepe pentru cele 2 milioane de lei **ca și cei 7% pentru sănătate**, respectiv **cine le suportă**: asociația de proprietari sau președintele asociației?!

MIRCEA DORGOȘAN

POȘTA PAGINII POLITICE

Din motive diverse, printre care și cel referitor la spațiu, nu am mai publicat scrisori de la cititorii noștri. În compensație, astăzi vom acorda spațiu suficient celor care s-au străduit să ne scrie. Abordările sunt diverse, fiecare autor își asumă opinia pe care a exprimat-o.

O scrisoare hazlie ne trimite dl. Nicolae Hălmăgean, din Ghioroc. În opt pagini și câteva rânduri, dl. Hălmăgean scrie tot ce a aflat dumnealui la capitolul istorie universală. Se trece cu nonșalanță de la nazism la lupta antidrog, de la Imperiul Otoman la Puterea Sovietelor. În ceea ce ne privește pe noi, românii, ba suntem imaculați și victime ale imperiilor care ne-au ocupat, ba suntem oaie neagră pentru că l-am adăpostit pe teroristul Carlos. Într-un cuvânt, un ghiveci alcătuit cu tot ce era posibil din istoria lumii. Judecățile la adresa SUA mai ales, dar și a altor țări, nu întâmpină nici un moment de reflecție. Dl. Hălmăgean nu are nici o reținere în fața istoriei și pune totul la punct. Nici eu măcar n-am scăpat de judecata supremă: am fost „omul lui Pingelică" și „un comunist convins". De unde știe dl. Hălmăgean cine am fost eu și ce am gândit eu rămâne imposibil de știut. Nu și pentru dumnealui, care-și dă cu presupusul la adresa istoriei și a oamenilor.

Dl. Hălmăgean se mai scapă și spune și lucruri pertinente cum ar fi: **„SUA trebuie să-și recunoască vinovățiile"**, aici făcându-se trimitere la războiul din Vietnam și din Iugoslavia. S-ar mai putea da și alte exemple în care dl. N. Hălmăgean e cu picioarele pe pământ. Nu prea multe însă, din păcate pentru dumnealui. Nu am publicat texte din scrisoare fiindcă sunt prea incoerente și aproape imposibil de urmărit, iar corectură nu facem în scrisorile cititorilor.

O ALTĂ SCRISOARE SE REFERĂ LA SITUAȚIA DIN PNȚCD.

PNȚCD PREZENT ȘI...?

„Ieșit din parlament după o guvernare (inedită în istoria democratică a României) de uzură, partidul în care electoratul își pusese speranțele de ieșire a țării din marasmul economic care bântuie țara noastră de 50 de ani, se află astăzi într-o situație în care nu a mai fost niciodată. Partidul care de la trecerea la pluripartitism a luptat cel mai vehement împotriva atât a rămășițelor ideologice ale comunismului, cât și pentru eliminarea din viața politică a țării a nomenclaturii comuniste, se vede astăzi măcinat de lupte interne cauzate nu de concepții doctrinare, ci de interese de grup sau personale, care se accentuează pe zi ce trece și nu se știe cât vor mai continua. Erodarea popularității în rândul electoratului a ajuns la cel mai înalt grad și ceea ce se petrece azi în PNȚCD va influența vădit viitorul acestuia care se află între „a fi și a nu fi."

PNȚCD-ul, adică mai bine zis ceea ce a mai rămas din el după ce s-a mai desprins o aripioară, datorită luptelor interne nu are timp și se pare nici oamenii care să prezinte un program real. Ce îi lipsește PNȚCD-ului? Un lider politic de talia regretatului Corneliu Coposu, capabil să adune în jurul său oameni politici de valoare, bine pregătiți, pe care în lupta politică îi împinge dorința sinceră de a face ceva util pentru țară, nu interesul personal sau de grup. Dacă se va găsi acest lider, se vor găsi în mod cert și oamenii politici. Istoria a demonstrat că niciodată majoritatea nu poate înlocui un om de valoare. Și dacă o sută de visători nu fac cât un înțelept, tot așa nici de la o sută de fricoși nu ai să scoți niciodată o hotărâre eroică.

Rezultatele guvernării PDSR-iste nu se văd încă, dar într-un viitor foarte apropiat vor fi vizibile. Dacă acestea vor fi lamentabile, țărăniștii vor avea greaua misiune de a se regrupa rapid și de a crea o alternativă autentică și de a găsi oamenii cu care să o pună în aplicare. Dacă vor reuși vor fi o pasăre Phoenix. Dacă nu vor reuși, atunci alături de firava opoziție parlamentară vor netezi drumul PDSR-ului spre un nou mandat. Dar soarta PNȚCD-ului va fi sigură... „Sic transit gloria mundi".

Doru Nica"

INGINERUL IOAN PECICAN RECIDIVEAZĂ CU AMERICANII.

ÎN SPATELE DEMOCRAȚIEI AMERICANE

„Nu sunt cuprins de febra „patriotismului" și pentru a vă demonstra că judec lucrurile la rece, fără idei preconcepute, iată, stau cu picioarele în ligheanul cu apă rece și astfel îmi exprim părerea în această problemă.

De departe, democrația americană este o democrație dictatorială. Necazul este că nu numai conducătorii Statelor Unite se cred și vor să fie stăpânii tuturor popoarelor, ci această dorință aparține întregii națiuni americane, cu mic cu mare; este un sindrom.

Bunăstarea, nivelul de trai ridicat, nu comentez acum prin ce mijloace a fost atins, deși și aici ar fi multe de spus, a imprimat în conștiința fiecărui cetățean al Statelor că poporul din care face parte este un popor superior, predestinat a conduce destinele lumii.

Experiența nazistă vizavi de rasa superioară, le-a arătat americanilor că ideea unui popor dominator nu-i bine a fi trâmbițată pe toate drumurile, pentru că, în acest caz, în mod automat și natural generează opoziție și duce la anihilarea acțiunii. Dar o politică tacită dusă cu pricepere în toate planurile vieții sociale, îndrumă aproape de la sine poporul care o practică, spre acest deznodământ.

Ceea ce ni se arată prin filme și mass media despre modul de viață american, ușurința îmbogățirii, contrabandă, droguri, viol, prostituție, homosexualitate, violență, libertate totală în cultură, elevi care „se trag de brăcinar" cu profesorii ca în filmele tip Beverli Hil (pe românește), toate sub masca adevăratei democrații, este o diversiune dusă în scopul îndobitocirii omului simplu și a distruge moralitatea populațiilor de pe mapamond. Nu este adevărata față a Statelor Unite, așa cum se dorește a se crede.

Trebuie știut că rigorile vieții sociale în State sunt foarte aspre și că la ei nu există debandada socială de la noi, pe care, la o adică, chiar ei au provocat-o în mod premeditat.

Subtilitatea mecanismului politic al SUA este atât de perfectă încât trebuie să ne îndemne la prudență, dându-ne de gândit la ce se asunde, de fapt, sub masca frumoasă, expusă în mod ostentativ, a acestei democrații.

Combaterea terorismului, la ora actuală, este doar un pretext, căzut ca o mană cerească. El vizează punerea stăpânirii pe materiile prime din țările arabe. Să nu uităm că și la Pearl Harbour acțiunea a fost cunoscută de americani cu mult înainte de a se produce și totuși nu s-a intervenit, anume pentru a servi ca pretext intrării Statelor Unite în cel de-al II-lea război mondial. Acest exemplu pune sub semnul întrebării și „surprinzătorul" act terorist din 11.09. a. c.

Actuala „prietenie" dintre Germania și Statele Unite, legată de lupta împotriva terorismului, este în realitate un mijloc speculat de nemți pentru a se instrui din punct de vedere militar și a deveni din nou o mare putere militară. Nu se poate învăța chiar nimic din istorie?

Doar aplatizarea dintre țările bogate și țările sărace, formarea, că este la modă, a țărilor de mijloc, este adevărata luptă împotriva terorismului.

Închei îndemnându-vă la vigilență și la a privi prin gaura cheii, pentru a vedea ce se ascunde în spatele strălucitoarei porți americane.

Ing. Ioan Pecican,
om simplu"

DIMITRIE SEGHEDI FACE UN RECHIZITORIU PARTIDULUI DE GUVERNĂMÂNT.

RECORDURI PENTRU GUINESS BOOK

De la luarea puterii, din noiembrie 2000 și până în prezent, această putere ar putea intra în cartea recordurilor - „Guiness Book".

În industrie

1. Să spună El nu EU, de câte ori au scumpit CARBURANTUL, de câte ori TRANSPORTUL, de câte ori ELECTRICA, de câte ori APA - de câte ori SALUBRITATEA. Și, în mod special, arăt la urmă GAZUL METAN - de la 1272 lei metrul cub, dintr-un șut a ajuns la 2417 lei metrul cub. Record absolut, după câte am înțeles statul nu mai subvenționează gazul metan, poate aceia de sus au gândit că salariile pe care le au domniile lor le avem și noi, pensionarii și muncitorii de rând. BRAVOS???

În alimentară

Arăt la carnea de porc fără os, în 1996, când CONVENȚIA DEMOCRATĂ a luat puterea, carnea de porc fără os era de 30.000 lei kilogramul. Și în patru ani, până la preluarea puterii, a ajuns la 80.000 lei kilogramul. Din noiembrie 2000 și până în prezent, în 11 luni, același produs a ajuns la 130.000 lei kilogramul. Deci în 11 luni cât în 4 ani??? Un record absolut. Bravos, fără comentarii!

La PÂINE știm că în anul acesta a fost grâu suficient, care se vinde greu la prețul de 2500-2800 lei kilogramul. Și nu se mișcă nimic în jos, prețul pâinii este tot de 11.000 lei kilogramul. Fără comentarii!

Un alt fapt, din anul 2000, de când acest regim a luat puterea: Consiliul Local Municipal (CLM) în frunte cu primarul Aradului au hotărât și stabilit impozitele pe clădiri și teren. Dintr-un șut impozitele au fost majorate aproape cu sută la sută, dar pe unele străzi chiar și peste două sute la sută. Știm că acest fapt nu s-a petrecut în toate județele țării. BRAVOS, PRIMĂRIA ARAD!

Mai departe, pun întrebarea firească: de ce unele persoane sunt mai presus de lege?

1. George Constantin Păunescu: în ultimii doi ani de guvernare a Convenției Democrate acest super infractor o șterge englezește în America, stă aproape doi ani, ca să se vindece de boala infracțiunii. Și vine în anul 2000 la putere partidul lui și HAI ACASĂ, PUIȘOR! Și încă ceva ce depășește orice: mai face și istorie??? (Doamne, pe ce lume trăim?!)

2. Gabriel Bivolaru, care de aproape opt ani stă în spate cu o super infracțiune de zeci de miliarde de lei, fără să se atingă până în prezent nimeni de el. Fără comentarii!

3. UN TEMEȘAN care a pus pe butuci cea mai puternică bancă de la revoluție încoace, a se numi BANCA ROMÂNĂ DE COMERȚ EXTERIOR, - din presă auzită, este vorba de trei miliarde de dolari. Fantastic, o sumă care poate concura cu valuta din Banca Națională Română! Cine a păpat acești bani???

Partidul în prezent la guvernare ar putea să răspundă, să audă toată populația țării ce relații a avut în cazul SOLVENTUL Timișoara? În cazul JIMBOLIA? În cazul COSTEA AFIȘELE PDSR? În cazul VAMA BORȘ? Nici până astăzi nu s-au plătit cele cinci miliarde cinci sute de milioane lei tranzitul de vamă și atunci acest caz nu este mai presus de lege? Nu vorbesc de prețul afișelor, că nu-l cunosc. Acestea d-l Costea și fostul PDSR le cunosc.

În mod deosebit, un caz ieșit din comun - FONDUL NAȚIONAL DE INVESTIȚII (FNI). Acest super escorc și infractor nu numai pe plan național, dar și internațional - a se numi SORIN OVIDIU VÂNTU, că prin escrocherie a acumulat o superavere fără egal în țară, a tuturor timpurilor, acest om are o putere financiară de STAT ÎN STAT, făcută prin fraude și înșelăciuni. Ne-ar putea spune, dar sincer, președintele Senatului, dl. Nicolae Văcăroiu, ce funcții a avut la acest mare infractor? Se știe că puterea financiară de STAT ÎN STAT este foarte periculoasă. Dl. Ion Iliescu, președintele României și dl. Adrian Năstase, prim-ministru al României ar trebui să ia mult mai în serios cazul FNI.

Știm că de la data de 3 decembrie 1999 CEC-ul a garantat sumele depuse până la data de 15 mai 2000. Adică până la falimentare?

Știm foarte bine că CEC-ul este al statului și statul caută prin orice mijloace să-l apere, dacă acest caz va ajunge la Tribunalul Internațional de la Strasbourg, CEC-ul va plăti și inflația și dobânda?

Un alt caz ieșit din comun a fost dat în presă, că președinții României de la revoluție încoace, cu un mandat împlinit de 4 ani, au dreptul la 35 de milioane de lei pe lună timp de iarnă, cheltuielile de întreținere a locuințelor? Săracii, că poate au salarii mici sau pensii mici!

Doresc să le arăt meritele. Dl. Ion Iliescu - 2 ani plus 4 ani; dl. Emil Constantinescu 4 ani și dl. Ion Iliescu încă 4 ani. Meritele celor doi președinți sunt că în timp de 11 ani România a ajuns pe penultimul loc în Europa!"

Nu ne-am propus acum să comentăm scrisorile primite de la cititori. În privința unor idei exprimate în aceste scrisori vom reveni ulterior.

Grupaj realizat de
I. IERCAN

PROTEST

Partidul România Mare protestează împotriva majorării impozitelor și taxelor locale pe anul 2002, hotărâte în CLM la sfârșitul lunii noiembrie cu procentul de 30,8%.

Ținând cont că același CLM în anul 2001 a majorat aceste taxe cu circa 45%, deci în doi ani majorarea atingând peste 75%, considerăm că suma a devenit împovărătoare pentru populație, în special pentru cea cu venit mai mic și mai ales pentru pensionari.

De asemenea, în ședința CLM de marți 30 octombrie a.c., consilierii au hotărât diminuarea cu 30% a acestor impozite. Cum se face că peste o lună le majorează cu 30,8%? Cum pot fi motivate aceste hotărâri, lipsă de profesionalism, nepăsare față de alegători sau inflația a luat-o razna?

Propunem calcularea acestor taxe în funcție de venitul pe membru de familie, pentru că nu este just ca familiile care trăiesc din salarii sau pensii în jur de 1-2 milioane pe lună, să plătească aceleași procente cu cei ce câștigă zeci de milioane lunar.

O. MĂCINIC
Partidul România Mare, municipiul Arad

TINERII ȚĂRĂNIȘTI ARĂDENI „ATACĂ LA CENTRU"

Aproape sigur, astăzi, la București, la Conferința Națională a OT PNȚCD, arădeanul Cosmin Galu va câștiga funcția de prim-vicepreședinte. Cosmin Galu este propus pentru această funcție în moțiunea lui Bogdan Pițigoi, care se pare că nu are nici un contracandidat la funcția de președinte al OT PNȚCD.

T. S.

La Cermei

APR-IȘTII AU CÂȘTIGAT PREȘEDINȚIA PNL

Ieri, la întrunirea Comitetului de Conducere Teritorial PNL, a participat și viceprimarul comunei Cermei, Constantin Stanca. Acesta provine de la ApR și în urma fuziunii la nivel local a fost ales președinte al PNL Cermei. „Este o dovadă că noi suntem cooperanți și respectăm valoarea. Nimeni nu-i împiedică pe ApR-iștii din județ să fie aleși președinți ai organizațiilor locale PNL, dacă merită acest lucru", a declarat președintele PNL, deputat Titus Gheorghiof.

S. TODOCA

Criza subvențiilor

PRIMĂRIA NU ARE BANI PENTRU CĂLDURĂ

Peste 14.000 de arădeni și-au depus cereri, în luna noiembrie, pentru a beneficia de subvenție la căldură. Aproximativ 80% din cereri aparțin celor racordați la Arterm. Numărul solicitărilor venite din partea arădenilor care se încălzesc cu gaz a fost sub așteptări. Acum se află în plină derulare procesul de depunere a cererilor pentru luna decembrie. Cu toate acestea, încă nu există bani din care să se acopere ajutoarele pentru încălzire acordate pe ultimele două luni ale anului. Ar fi nevoie de 76 de miliarde de lei.

„Se pare că nu putem aloca nimic pentru subvenții din bugetul pe acest an. Cel mai probabil în ianuarie și februarie vom achita restanțele pentru noiembrie și decembrie" – spune **Levente Bognar**, viceprimarul Aradului. Asta înseamnă că cei care au solicitat subvenții pentru noiembrie și decembrie vor plăti integral cheltuielile la căldură, urmând ca din cheltuielile pe ianuarie și februarie să se scadă atât subvențiile aferente acestor luni, cât și cele aferente lunilor noiembrie și decembrie (neacordate la timp).

Viceprimarul Bognar apreciază că **„diferența dintre prețul de vânzare (650.000 de lei) și prețul național de referință al gigacaloriei (350.000 de lei) nu ar trebui să fie suportată de consiliile locale. Nu cred că este cinstit ca și cei cu situație materială bună să beneficieze de acest suport material. După părerea mea, toți ar trebui să plătim același preț, adică 650.000 de lei, iar celor cu venituri mici să li se acorde o subvenție mai mare decât până acum, în raport cu veniturile lor."** Pentru realizarea acestui deziderat, ar fi nevoie de votul consilierilor locali, dar, în primul rând, ar trebui să existe o imagine globală asupra stării materiale a populației. În acest sens, Primăria a solicitat deja sprijinul Direcției Finanțelor Publice.

D. DUȚU

Efecte colaterale ale Ordonanței 144

TRAFICUL CU ȚIGĂRI FĂRĂ TAXE A FOST ÎNGREUNAT LA NĂDLAC

Ordonanța prin care Guvernul a impus unele măsuri restrictive la trecerea frontierei (50 euro pe zi, asigurare medicală etc.) a dus pe lângă diminuarea traficului în vama Nădlac și la unele efecte colaterale. A scăzut numărul clienților permanenți ai shop-urilor dintre vămi. Câțiva bișnițari cu sacoșa, care treceau zilnic frontiera pentru a cumpăra câteva cartușe de țigări de la „duty-free", ne-au spus că în aceste condiții afacerea nu mai merită. Cele câteva zeci de mii de lei câștigate la cartușul de țigări nu mai acoperă cheltuielile.

G. BOHUSLAV

Au fost deblocate 49 de adopții internaționale

UN BĂIAT ORFAN DIN ARAD VA MERGE ÎN SUA

Adopțiile internaționale au fost suspendate, pentru un an de zile, în această toamnă. Ulterior, premierul Adrian Năstase a dispus înființarea unui grup de lucru care să analizeze situația dosarelor de adopție internațională aflate în curs. Au fost descoperite astfel, la nivel național, 49 de cazuri ale unor copii pentru care adopția era rezolvată până la faza aprobării de către tribunal. S-a decis ca dosarele lor să fie deblocate, astfel încât copiii să poată ajunge la familiile adoptive din Israel, SUA, Spania sau Franța.

Și un băiețel din Arad se va număra printre „beneficiarii" deciziei guvernamentale. El va împlini patru ani în luna ianuarie a anului viitor și se află, în acest moment, în grija unui asistent maternal. Adopția sa a fost finalizată acum câteva luni când, în baza sentinței judecătorești, i-a fost eliberat noul certificat de naștere. Sistarea adopțiilor internaționale a împiedicat însă preluarea micuțului de către părinții adoptivi din Statele Unite. Deblocarea dosarului ar însemna înfăptuirea acestui ultim pas. Dar până acum, Direcția Generală pentru Protecția Drepturilor Copilului din Arad nu a primit nici o dispoziție oficială în acest sens.

D. DUȚU

Efective de jandarmi mărite la Ordine Publică

SIGURANȚA ARĂDENILOR - MAI BUNĂ DE SĂRBĂTORI

Arădenii se vor simți mai în siguranță de sărbători. Asta și pentru că de mâine vor fi suplimentate efectivele de jandarmi care vor patrula zilnic în municipiul Arad. La zonele pe care le aveau în supraveghere jandarmii, se mai adaugă: Piața Fortuna, Calea 6 Vânători, Calea Șiriei, strada Poetului, strada Ursului, zona Dinamo, Piața Miorița, cartierul Grădiște și Gara Aradul Nou. Practic, peste 100 de jandarmi vor patrula în zonele de mai sus. „Am decis întărirea dispozitivelor de menținere a ordinii publice. Dorim să asigurăm, în colaborare cu I. J. P., un climat de siguranță civică acum, în preajma sărbătorilor de iarnă", a precizat un ofițer al detașamentului de jandarmi Arad al UM 803 Timișoara.

Atribuțiile principale ale jandarmilor sunt prevenirea oricărei încălcări a legii și aplicarea de măsuri împotriva celor care săvârșesc contravenții sau infracțiuni.

O. BULZAN

Foto: ȘT. MATYAȘ

UN POLIȚIST DIN VLADIMIRESCU - ÎNVINUIT DE ABUZ ÎN SERVICIU

„Le-a adresat fetelor cuvinte murdare, de birjar"...

Foarte revoltată ne-a vizitat la redacție Dorica Bojani, din Vladimirescu, str. Progresului, nr. 119. Ea este mama elevei Paula B., din clasa a VIII-a a Școlii generale din localitate. „În 28 noiembrie, când fiica mea împreună cu colega ei de clasă, Antonela, circulau regulamentar, pe partea dreaptă a șoselei, dom' polițist Nicu, că așa s-a prezentat în fața fetelor, le-a poftit să urce în mașină să-l însoțească la școală. Fetele n-au vrut să urce și fiica mea Paula i-a comentat. El le-a adresat cuvinte foarte murdare, de birjar de ultimă speță. Le-a dus apoi la școală, unde s-a lămurit că veneau de la ore și le-a dat drumul. Fiică-mea a venit tot plângând acasă spunându-mi ce s-a întâmplat", ne-a relatat femeia.

„Fetele circulau pe marginea drumului"

De la școala la care învață Paula, am aflat că aceasta este o elevă dificilă, uneori chiar agresivă și lipsește frecvent de la ore. „Odată chiar a bătut o fată. Nu în incinta școlii ci afară, în drum spre casă", spune directoarea școlii.

Evident, am luat legătura și cu polițistul învinuit că ar fi procedat abuziv cu fetele. „Profesorii de la școlile din Vladimirescu, Horia și Cicir m-au rugat să fac educație rutieră cu copiii. În acest sens, uneori fac careu cu elevii și le explic regulile elementare de circulație, pentru a preveni accidentele ale căror victime sunt copiii. De când fac treaba asta, pe raza localității Horia, de pildă, nu am mai avut nici un accident cu copii. Mereu le spun să nu circule pe șosea când merg sau se întorc de la școală, dar nu toți ascultă. De altfel, clasa a VIII-a C, în care e și eleva care m-a reclamat, e o clasă problemă. În ziua aceea, fetele circulau pe marginea drumului. Deși trebuia să fie de serviciu la poartă la școală, au plecat. Le-am urcat în mașină și le-am dus la școală pentru identificare, apoi le-am dat drumul", spune polițistul, care consideră că și-a făcut doar datoria.

Cu toate acestea, mama Paulei ne-a spus că împotriva polițistului a depus o sesizare și la Inspectoratul Județean de Poliție.

FLORIN TRUȚ

Și bolnav, și pus pe drumuri

AVIZAREA CONCEDIULUI MEDICAL

Doi – trei arădeni se prezintă zilnic la sediul Direcției de Sănătate Publică (DSP) din Arad pentru avizarea concediului medical. Cu toate că nu ei ar trebui să facă acest lucru. Este o sarcină care intră în atribuțiile angajatorului. Conform Normelor de aplicare a Legii 19/2000, acesta ar trebui să-și desemneze un reprezentant care să meargă lunar la DSP cu mai multe certificate medicale ale propriilor salariați. **„Acest lucru nu se prea întâmplă însă, probabil pentru că numărul celor care beneficiază de concediu medical într-o lună este destul de redus pe unitate. Așa că fiecare om vine atunci când are nevoie pentru el. Avem program special pentru această activitate – luni, miercuri și vineri, între orele 11,00-13,00 – însă nici acesta nu este respectat. Dar, pentru a nu mai pune încă o dată oamenii pe drumuri, le rezolvăm problema pe loc"** – spune **dr. Dorina Tașcă**, director adjunct al DSP Arad. Cum se rezolvă problema? Simplu: se verifică certificatul medical eliberat de medic și, dacă diagnosticul corespunde, actul este contrasemnat.

Nu orice concediu medical trebuie avizat, însă, de DSP pentru a fi recunoscut și plătit. **„Există o listă cu urgențe medico-chirurgicale, boli infecto-contagioase tip A, neoplazice, TBC, SIDA și afecțiuni cardio-vasculare pentru care este necesară viza din partea noastră. Medicul care eliberează certificatul medical cunoaște această listă și îi atrage atenția pacientului să se prezinte la Direcție pentru avizare"** precizează **dr. Laura Niculescu**, medic inspector în cadrul DSP Arad. Concediile medicale pentru boli obișnuite nu necesită contrasemnătură. Concediile pentru boli profesionale se avizează la Direcția de Supraveghere a Stării de Sănătate de pe strada V. Goldiș.

Am fi dorit să știm câți arădeni au beneficiat de concediu medical în acest an, care este numărul zilelor de concediu acordate de DSP și care este suma cu care au fost plătite aceste concedii. Din păcate, am aflat doar că nu există o evidență cu astfel de date. Pentru simplul fapt că nimeni nu a cerut contabilizarea lor.

DIANA DUȚU

CADOURI PENTRU BĂTRÂNII DE LA AZILUL TĂMAND

Azilul din Tămand este situat în apropierea orașului Ineu, izolat de lumea civilizată, singura cale de acces este trenul personal care staționează preț de 1-2 minute în halta Tămand. Nu este șosea, doar un drumeag practicabil vara, când nu plouă, de tractor sau mașină de teren.

Bătrânii sunt găzduiți în trei pavilioane, câte patru în cameră; au o cantină nouă, un club cu televizor și o infirmerie unde sunt internați cei foarte bolnavi (predomină afecțiunile psihice).

Directorul, medicul și întreg personalul care îngrijesc de acești bătrâni se străduiesc așa cum știu ei mai bine să le facă viața mai plăcută, mai ușoară. Dar, cu bani puțini... e foarte greu!

Zilele trecute, un grup de credincioși de la noua Catedrală a Aradului „Sfânta Treime", însoțiți de unul din preoții care slujesc aici și de un grup de studenți de la Facultatea de Teologie, au făcut o vizită de binefacere la Azilul de bătrâni din Tămand.

Toți cei 81 de bătrâni, internați aici, au primit pachete care au conținut banane, mere, portocale, dulciuri, brânză topită, parizer, ciorapi călduroși și săpun, împreună cu cărți de rugăciuni și iconițe, haine și încălțăminte în valoare de 7.000.000 lei. De asemenea, au mai fost aduse medicamente în valoare de 1.500.000 lei. (Acești bani au fost colectați la inițiativa preoților care slujesc la Catedrala nouă). Participanții la această acțiune, au stat de vorbă cu cei internați, le-au ascultat ofurile și micile dorințe personale. Pentru că va urma o a doua vizită de binefacere, în preajma Crăciunului, când bătrânii de la Tămand vor beneficia de ceea ce și-au dorit, fiecare în parte, cu ajutorul creștinilor ortodocși.

În jurul prânzului s-a oficiat o slujbă de sfințire a noii cantine, după care s-au cântat colinde.

Oaspeții le-au urat ca Dumnezeu să le ajute să fie sănătoși, iar celor care se îngrijesc de ei să le dea răbdare și înțelegere pentru a le face suferința sufletească și trupească mai ușoară!

Și încă ceva: cei care citiți aceste rânduri și aveți părinți sau rude internate acolo, nu uitați de ei! Vă așteaptă în fiecare zi cu ochii ațintiți pe fereastră! Amintiți-vă de ei și mergeți să-i mângâiați cu o vorbă bună, o crenguță de brad și cu un colind strămoșesc!

V. F.

CANDIDATE PENTRU MAME DE TAURI

Cele mai frumoase vaci de la ferma Vladilact au fost supuse unor teste riguroase pentru a ajunge mame de taur. Acestea au fost cântărite, măsurate și apreciate conform performanțelor obținute. Pentru prima oară în România aceste teste s-au făcut cu experți pe rase. O parte dintre vacile testate vor ajunge mame de taur. Printre vacile care au participat la selecție, au fost Miss România 2000, vaca Florica, care a produs 11490 litri de lapte pe perioada de lactație fiind la a patra lactație, vaca Aurica, ocupanta locului 6 la concursul de Miss România, care a produs 10 012 litri de lapte la a treia lactație și vaca Lica, Miss Arad 2001, care a produs la prima lactație 6017 litri de lapte.

V. ALEX.

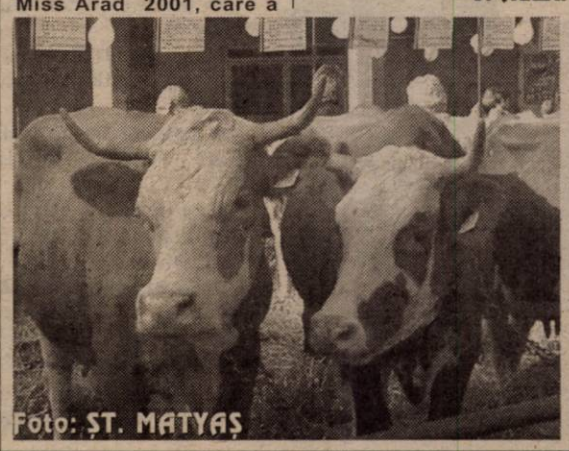

Foto: ȘT. MATYAȘ

Divizia D
UN LIDER CE NU PREA IARTĂ ȘI O JALNICĂ „CENUȘĂREASĂ“

DIVIZIA DE(BANDADEI)

La jumătatea sezonului competițional 2001/2002 aceasta ar fi concluzia cea mai apropiată de realitate, în primul eșalon fotbalistic județean. De ce debandadă? Simplu. Totul începe din faza organizării, iar la acest capitol stăm foarte prost. În loc să luăm modelul bun al altor județe, cu reducerea numărului de echipe, măcar la 12, noi - AJF Arad - ne încăpățânăm să defilăm cu 16 formații, în stil „Daciada“, chit că, unele sunt sub orice cri-tică din punct de vedere organizatoric și valoric. Avem, un nucleu de trei echipe (Curtici, Șiria, Socodor), care „taie și spânzură“, punctele irosite de acestea fiind rodul întâmplării. Apoi, câteva grupări liniștite, lipsite de emoții, precum Comera, Romvest, Universitatea și Iratoșu. La polul opus nu știm ce putem spune de cele 0 (zero) puncte ale Păulișului, ori de cele patru ale Progresului din Pecica. Bine, nici cu Armonia, Crișul ori Satu Nou nu ne este rușine, când vorbim de formații mai mult decât modeste.

Debandada Diviziei D vine și de la vechii, actualii și viitorii conducători ajefiști, care au tolerat actele de indisciplină de pe parcursul turului. Repede, ne vine în minte, bătaia mâncată de arbitrul Apătean la Păuliș, tratată cu duhul blândeții de comisia lui C. Zăhoi, pentru că, vezi Doamne, am rupe campionatul. La fel de orbi s-au dovedit ajefiștii și în cazurile extrem de grave, cu lipsa mașinilor tip-salvare, de la Șofronea și Socodor. Și exemplele ar putea continua, că despre de-acum banalele iertări, la „roșu“ nici nu mai are rost să zicem nimic. Ele fac parte din politica debandadei ajefiste.

Neprezentările juniorilor - care au curs mai ceva ca băutura după victoria regelui Selejan -, terenurile mai mult neregulamentare ori sancțiunile răzbunătoare, vor mai face obiectul altor articole.

Ca o concluzie, fotbalul Diviziei D - Arad se încadrează perfect în tiparele fotbalului românesc, unde minciuna, interesele și putregaiul domnesc și fac legea. Una a debandadei...

DANIEL SCRIDON

Clasamentul turului

1. Curtici	15	13	1	1	64-9	40	(+19)
2. Șiria	15	13	0	2	49-18	39	(+15)
3. Socodor	15	11	2	2	37-16	35	(+14)
4. Comera	15	9	2	4	34-16	29	(+5)
5. Romvest	15	9	1	5	34-16	28	(+4)
6. „U“ Arad	15	8	1	6	28-22	25	(+4)
7. Gloria	15	7	3	5	33-26	24	(0)
8. Iratoșu	15	7	1	7	27-21	22	(+1)
9. Lipova	15	6	2	7	31-34	20	(-4)
10. Pâncota	15	6	1	8	18-26	19	(-2)
11. Tr. Roșu	15	5	2	8	21-37	17	(-7)
12. Ch. Criș	15	5	1	9	19-32	16	(-8)
13. Nădlac	15	5	1	9	21-44	16	(-5)
14. Ineu	15	4	3	8	27-44	15	(-9)
15. Pecica	15	1	1	13	13-47	4	(-17)
16. Păuliș	15	0	0	15	6-54	0	(-21)

GOLGETERI

Deocamdată „vârful“ Comerei, Roland Balaj se află la patru reușite de titlul de golgeter al returului, deținut de curticeanul Alin Moțiu.

18 goluri: Moțiu (Frontiera Curtici)

16 goluri: Burtea (Șiriana Șiria)

14 goluri: Balaj (Comera), Toma (Înfrățirea Iratoșu)

9 goluri: Bota (Gloria Arad), Oiță (Frontiera Curtici)

8 goluri: Păcurar (Armonia Ineu), Strugariu (Gloria Arad)

7 goluri: C. Sandu (Comera), Băd și M. Moț (ambii Frontiera Curtici), Nescovici (Vulturii Socodor), Tudor (Armonia Ineu)

Foto: **V. MUSCA**

FRONTIERA CURTICI A DEMONSTRAT CĂ POATE REVENI DIN SITUAȚII DIFICILE

Ei sunt campionii de toamnă:
rândul de sus: Bârlă, D. Suciu, Crașovschi, M. Moț, Cotuna, Bîlan, Oiță, Băd.
rândul din mijloc: Dobra, Gheorghe Dragoș, Gheorghe Ban,Gheorghe Don, Cătălin Hodăjeu, Gheorghe Cameniță
rândul de jos: Fâșie, Juncu, Moțiu, C. Moț, Boiți, Mateiaș, Călin, Maghici.

Când „Șiriana“ Șiria avea la activ opt victorii din tot atâtea meciuri, dar și cinci puncte avans în clasament, puțină lume mai credea în Frontiera Curtici. Această echipă, cu un egal la Armonia Ineu și înfrângerea clară la Comera, părea că nu poate ține pasul, nu poate să-și revină. Ba- mai mult - și jocul scârția. Asta, cu toate că la echipă a venit un antrenor priceput, Gigi Cameniță, cel mai bun din „D“, rezultatele din ultimii ani recomandându-l drept numărul 1. Cu el au fost aduși și o parte din jucătorii de la Gloria, pentru a schimba în bine tot ceea ce se întâmpla la Curtici,

Fără Suciu (la început), ori Dobra, care sunt însă alături de echipă, primul chiar fizic dar și cu sufletul, al doilea fiind chiar „secundul“ lui Cameniță, curticenii au făcut treabă bună, până la urmă.

E clar, momentul psihologic s-a consumat la Șiria, acolo unde - după o primă repriză sterilă, în care „Frontiera“ a fost impotentă - s-a făcut spectacol, de la 0-1 ajungându-se la 4-1. Antrenorul Cameniță a fost inspirat, atunci când a văzut că nimic nu merge, l-a introdus în teren pe Băd, care a făcut diferența. Din acel moment, echipa nu s-a mai poticnit nicăieri, câștigând fiecare meci - până la finalul turului - la scoruri astronomice, gen 5-0, 6-0 sau chiar 8-0, în deplasarea de la Pâncota.

S-a dovedit că - aflați în mare dificultate - curticenii au reușit să-și revină, exact atunci când trebuia. E foarte adevărat, având în spate și un sponsor greu, în persoane lui Pop Arghir, celor de la „Frontiera“ nu le-a lipsit nimic.

Dacă totul rămâne așa cum e acum, iar iarna va fi un sfetnic bun, curticenii pot termina pe primul loc, mai ales că meciul direct cu „Șiriana“ este în „bârlogul“ lor.

LEO SFÂRA

PROTAGONISTELE - SUB LUPĂ

Șiriana Șiria. E clar, dacă n-ar fi fost meciul cu Frontiera Curtici și acel 1-4 dezastruos de pe propriul teren, poate astăzi vorbeam despre Șiriana ca și lideră a clasamentului. Până atunci, elevii lui „Rico“ Câmpian au defilat, însă din acel moment acestora nu prea le-a mai ieșit nimic. A venit și înfrângerea de la Socodor, iar apoi nemulțumirea antrenorului, care a spus că nu mai vrea să pregătească echipa. Dar, având doi oameni solizi în spate, finanțatorul Caia și primarul Gurban, suntem siguri că Șiriana Șiria nu va renunța așa ușor, iar în retur vom vedea o luptă și mai mare.

Vulturii Socodor. Deși au fost abandonați la mijlocul turului de sponsorul Taha 'Abed, „vărzarii“ au păstrat „strocul“ ridicat și ocupă un meritat loc pe podium. Beneficiind de aportul unor jucători cu vechi state în fotbalul arădean, precum Szell ori Lazăr, dar și a unor talente ce au tot viitorul în față (Panin II, Berar sau Gyenge), „vulturii“ au potențialul de a zbura la fel de sus și în campania de primăvară.

Comera Arad. Păcatul cel mai mare al „constructorilor“ rămâne inconstanța. Ba, Roli Balaj et comp. învinge fără drept de apel Curticiul, ba pierd în fiefurile unor echipe fără pretenții, ca Pâncota ori Armonia Ineu. Când jucătorii Comerei vor găsi un anumit echilibru, stimulați și de conducerea clubului care a amânat - din nou - asaltul la vârful ierarhiei, atunci, la Șofronea, ar putea bate vântul Diviziei C.

Romvest Arad. A treia generație reușește - iată - să țină pasul cu Divizia D și încă cum. După „lotul Huțan-Mărginean-Fritea“, a venit un altul, Cioară-Șerb-Ponta, pentru ca acum alții să fie în față, Nădăban-Strecicov-Potoreț. Francisc Tisza nu se dezminte și demonstrează că e cel mai bun în materie de copii și juniori. Așa că președintele Ienciu mai poate fi bucuros o dată, după performanța UTA-ei.

Universitatea Arad. Antrenorul Gabi Biro tace și face. Bazându-se exclusiv pe jucători tineri, între care unii au avut ocazia să joace și în Divizia C, antrenorul emerit are toate motivele să spere că studenții vor alcătui o formație redutabilă într-un viitor apropiat. Deocamdată e bine și o clasare în prima parte a clasamentului Diviziei D, poziție prin care Universitatea și-a câștigat respectul adversarilor.

Gloria Arad. Prea puțini fotbaliști din garda ce făcea legea pe terenurile din județ au mai rămas la Boul Roșu pentru ca noul tehnician, Bodnăraș Bizău să poate face minuni în „D“-ul arădean. E bine și așa, în condițiile în care CTP-ul de abia mai ține în viață una dintre echipele de tradiție ale Aradului.

Înfrățirea Iratoșu este fără îndoială surpriza deosebit de plăcută a acestei prime părți a sezonului. După un început fulminant, elevil antrenorului-jucător Florin Arhilie au mai slăbit ritmul, dar se află pe un loc onorant pentru o formație proaspăt promovată din cel de-al doilea eșalon județean. Dacă golgeterul Toma va avea aceeași „foame“ și în retur, iar apărarea își va menține cadența, Înfrățirea poate bate la ușa elitei județene.

Șoimii Lipova. De când gospodarul Nelu Brănișcan și-a luat mâna de pe lipovani, aceștia se cam chinuie să nu piardă contactul cu prima jumătate a ierarhiei. Dacă Ludovic Bubela nu ar fi un tehnician ambițios, poate „șoimii“ ar avea o viață și mai grea în Divizia D. Așa însă poziția a IX-a i se potrivește ca o mănușă.

Șoimii Pâncota încearcă să facă din mers schimbul de generații. Dificila sarcină a căzut pe umerii „secundului“ de la Astra, pâncotan de loc, Ioan Sold, căruia îi este foarte greu să obțină rezultate cu fotbaliști ce vin direct de la echipa de juniori. Noroc că pe lângă ei se mai află și jucători experimentați precum Ardelean, Madoș sau Huzdup, care nu au permis ca „șoimii“ să fie prinși în lupta pentru supraviețuire.

Tricoul Roșu Satu Nou. La un pas de desființare, Tricoul Roșu mai trăiește prin grija inimosului primar, din Satu Nou, dl. Tiberiu Haasz. Băieții care odinioară jucau pentru fabrica de textile evoluează acum din plăcere, sfârșitul de săptămână fiind un bun prilej de a-și demonstra dragostea pentru sportul-rege. În frunte cu veteranul portar, Emil Szabo, cei de la Tricoul Roșu au bune șanse de a-și îmbunătăți randamentul după pauza competițională.

Crișul Chișineu Criș. Chiar dacă Primăria dă bani „cu pipeta“ pentru echipa de fotbal, tinerii din Chișineu-Criș și împrejurimi au strâns rândurile și încearcă să aibă o comportare cât mai onorabilă în această ediție a Diviziei D. Zestrea de puncte nu este tocmai de invidiat, dar important rămâne faptul că atunci când își doresc cu adevărat „ucenicii“ lui Dan Dumitrescu pot pune probleme oricui, etalând și un fotbal plăcut ochiului.

„Șirianul“ Marcel Câmpian (în tricou de culoare închisă) trage puțin peste poarta lui C. Moț, din lovitură liberă. Fază din derby-ul turului, Șiriana Șiria-Frontiera Curtici 1-4.
Foto: **V. MUSCA**

Victoria Nădlac. Eforturile lui Dan Cuedan de a face din Nădlac o echipă de temut nu prea și-au găsit ecoul. Motivele sunt greu de pătruns, având în vedere faptul că nădlăcanii evoluează în aceeași formulă de câteva sezoane bune, ba mai mult - au mai primit și unele întăriri din municipiu. Să-și fi pierdut fotbalul farmecul pentru „vameși“? Răspunsul, în retur.

Armonia Ineu are doi jucători care pot face oricând diferență, atacanții Tudor și Păcurar. Din păcate, în celelalte compartimente jucătorii de calitate cam lipsesc și de aceea ineuanii se cam chinuie să țină pasul cu restul plutonului. Pentru moment e bine și așa, dar componenții lotului s-ar putea trezi fără mentorul Ioan Leucuța dacă nu vor privi lucrurile mai serios începând chiar cu primele luni ale noului an.

Progresul Pecica. Din păcate, echipa nu merge, chiar dacă la cârma ei se află un antrenor cunoscut prea bine în Arad, în persoana lui Mihai Târlea. Apoi, în conducere sunt oameni de toată isprava, care au adus echipa din „Promoție“ în „Onoare“, iar acum în Divizia D. Poate că în retur pecicanii se vor trezi, le mai trebuie și ceva jucători pentru a ieși din subsolul clasamentului, dar cum de obicei timpul rezolvă multe, același lucru se poate întâmpla și la Pecica.

Păulișana Păuliș a realizat contraperformanța de a nu acumula nici măcar un punct în cele 15 meciuri jucate. Nici nu avea cum, din moment de vidul de valoare din cadrul lotului nu a fost umplut de o pregătire temeinică în timpul săptămânii. Dacă retrogradarea nu mai poate fi evitată, păulișenii au datoria de a lupta pentru ca la sfârșitul sezonului să nu trăiască rușinea de a-și vedea trecută la rubrica punctelor cifra 0.

CĂLIN MNERIE
LEO SFÂRA

ÎNTRE CAMPIONAT ȘI LIGĂ

Baschetul revine în forță, după o lună în care s-au exprimat doar echipele naționale în campania de calificări pentru C.E. Campionii de la BC West Petrom Arad având un program încărcat, pendulând între campionat și Liga Sud Est Europeană, ceea ce, să recunoaștem, nu este tocmai ușor. După două meciuri la Sofia, în care victoria le-a scăpat printre degete, elevii lui Dragan Petricevici au trecut lejer, în campionat, de CSU Sibiu, fostă campioană, ce-l are pe bancă pe actualul antrenor al naționalei, Mircea Vulc. Dominarea autoritară a arădenilor, în această partidă, ne dă speranța că nu vor avea probleme în drumul lor spre cel de-al doilea titlu. Problema e, însă, ce fac băieții lui Dragan Petricevici prin sud-estul Europei. Deocamdată au jucat trei meciuri, fiind învinși de tot atâtea ori. Poate acum, când vor evolua în două partide la „Polivalentă" să-și treacă în cont prima victorie. Mâine vin turcii. Mai precis, cei de la Fenerbahce Istanbul, reprezentanții unui baschet ce a devenit în această vară vicecampioană europeană. O motivație în plus pentru echipa noastră de a-și dovedi valoarea. Apoi, miercuri, alt meci din Ligă. Încă nu știm exact numele adversarei, pentru că presei i s-a comunicat că vor veni macedonienii de la Kumanovo, iar la sală, sâmbătă, au fost anunțați bulgarii de la Yambol. Cu atâția directori câți are West Petromul, sportiv, tehnic, administrativ, antrenor principal, secund plus președinte, nici nu e de mirare că informațiile diferă. Important e că mâine și miercuri, de la ora 19, vom asista la două meciuri interesante.

Fetele de la BC ICIM s-au deplasat la Târgoviște pentru a mai drege busuiocul după cele două înfrângeri, cu „U" Cluj și Rapid. Nu l-au dres, pentru că Livas a câștigat la 11 puncte diferență, cu toate că elevele lui Zoran Visici au dominat în partea a doua, nu însă suficient pentru a câștiga. Poate în partida următoare, cu Sportul Studențesc să se mai scoată și fetele noastre. Altfel va fi cam albastru.

Poloul și-a reluat meciurile din Superligă. Arădenii de la Astra au primit vizita celor de la Crișul în fața cărora au cedat în două rânduri, dar măcar au marcat mai multe goluri decât în „dubla" din tur, când au ajuns de pomină cu acel 0-18! Odată căzuți de pe podium, vezi locurile 2 și 3 ocupate în campionat mai anii trecuți, e greu să mai revină, dar nu imposibil.

În altă ordine de idei, luna decembrie e și început de vacanță, dar și a premierilor. Fotbaliștii de la UTA au primit liber odată cu masa festivă organizată vineri seara la Baza „Hellas". Dacă jucătorii se pregătesc de sărbători, conducerea clubului are acum, parcă, mai mult de lucru. După reușita acțiune cu „Omniasig", urmează alte priorități, cum ar fi preluarea în concesiune a stadionului și constituirea societății pe acțiuni, care să asigure o bază financiară solidă în perspectiva Diviziei „A". Vor fi trei luni hotărâtoare pentru viitorul imediat al UTA-ei.

Seria premierilor se deschide astăzi, când C.S. UTA își va răsplăti sportivii fruntași. Urmează să o facă joi și C.S.M. Conar Arad, iar vineri e rândul DJTS Arad să-i premieze pe cei mai valoroși 10 sportivi care ne-au reprezentat cu cinste în competițiile internaționale.

ALEX. CHEBELEU

Baschet masculin — *În continuare invincibili*

WEST PETROM ARAD - CSU SIBIU 79-63 (18-26, 29-5, 14-9, 18-23)

Campionii și-au atins țelul sâmbătă, la Polivalentă - victoria în fața sibienilor și consolidarea supremației în clasament. Fără Tordai, grav accidentat, adversarii au făcut față doar în primul sfert pe care, surprinzător, l-au încheiat în avantaj. După 10-5 (min. 3), elevii lui Mircea Vulc - pe fondul prestației excelente a lui Bubanja - „întorc" rezultatul la 10-17 (min. 7) și chiar 13-23 (min. 9). Speranțele vizitatorilor vor fi risipite în sfertul doi, sfert pe care arădenii l-au dominat categoric. Marjanovič își „intră în mână", baschetbaliștii noștri punctează din orice poziție și pun stăpânire pe joc. Scorul înregistrat în aceste zece minute, este pe cât de elocvent pe atât de neașteptat: 29-5! Drept mici incidente, au trecut una-două altercații între jucători, câteva intervenții tari, spiritele fiind, pe alocuri, mai încinse și unele disfuncționalități ale tabelei de marcaj. Succesul fiind practic asigurat, repriza a doua va fi abordată relativ relaxat. În sfertul trei se ratează destul de mult, dovadă numărul redus de puncte înscrise. Diferența oricum crește, ajungându-se la situațiile de 61-40 și 63-42, în fapt maximele partidei. Sibienii au o revenire notabilă pe final, când micșorează handicapul până la 12 puncte (73-61). Însă, cu toate că oaspeții își vor adjudeca ultimul sfert, nimeni nu va pune la îndoială victoria West Petromului. O victorie limpede, pentru care toți protagoniștii merită felicitați. Mai ales în condițiile în care echipa arădeană a adunat zece triumfuri din zece posibile și rămâne liderul clasamentului!

Iată, în încheiere, garniturile utilizate și realizatorii meciului: **West Petrom:** Marjanovič 18 (4x3), Burlacu 16, Konakovič 15, Apostol 11, Szijarto 10 (2), Veres 6, Seleskovič 3 (1), Dehelean, Iov.

CSU: Bubanja 20 (3), Spânu 13 (2), Kovacs 11 (1), Alecu 7, Pelger 6, Morar 3 (1), Lăpădat 2, Crăciun 1, Vergu, Rubint. Descalificat pentru cinci „personale": Pelger.

Au arbitrat în general bine (câteva greșeli de ambele părți), clujenii Viorel Constantinescu și Doru Vinași. Comisar F.R.B. a fost George Chiraleu din București. La întâlnire au asistat în jurul a 4-500 de spectatori.

ADRIAN HĂRȚĂU

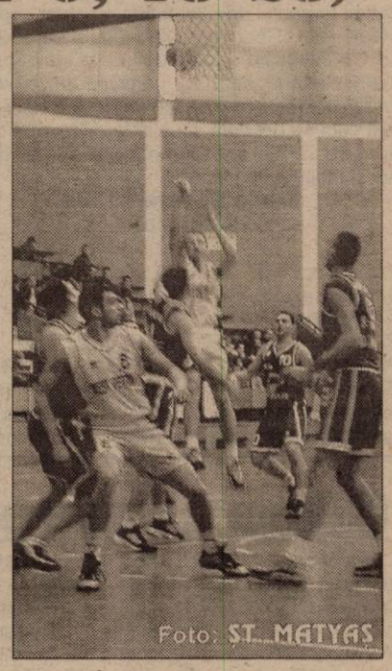

DECLARAȚII FULGER

Dragan Petricevič (antrenor West Petrom): „Ne-am făcut singuri viața (mai) grea. Mă gândesc aici la evoluția sfertului întâi. În continuare echipa a funcționat bine, pentru ca finalul să fie modest. Sunt așadar parțial mulțumit de jocul prestat, luând în calcul erorile comise. Totuși, băieții au obținut notă de trecere. Păcat că tribunele sălii nu au fost, astăzi, pline. Seleskovič nu a reușit să spargă gheața la debutul în fața publicului arădean. Este însă o achiziție bună. Cred că se va integra și va da satisfacție."

Mircea Vulc (antrenor CSU Sibiu): „Am început bine dar continuarea a fost catastrofală. Sfertul patru nu a mai contat. Ne lipsesc jucători și bani. Favorită, West Petrom a fost superioară. Cu Tordai pe teren am fi putut aspira la mai mult. Din păcate, pregătirea pentru meci am efectuat-o în condiții improprii, într-o sală din Sibiu fără încălzire și apă caldă. Avem banca «scurtă». Rezervele nu se ridică la nivelul titularilor. Valoric vorbind, West Petrom are prima șansă la titlu. Liga Sud-Est Europeană este o experiență benefică pentru ea. În altă ordine de idei, susținerea meciurilor «naționalei» la București nu a fost o opțiune fericită. Am transmis acest mesaj și președintelui Federației, dl. Ioan Dobrescu."

A. HĂRȚĂU

VEGA A PIERDUT ÎN PRELUNGIRI CU DINAMO

În meciul vedetă al etapei cu numărul 10, la Ploiești Vega Soced a fost învinsă după prelungiri, cu 92-89 de Dinamo Erbașu București. În alte partide: Steaua-Romradiatoare Brașov 86-77, Herlitz Mobex Tg. Mureș-Rapid 73-74, Elba Timișoara-CSU ISA Pitești 62-67.

Pe primele locuri: **1. West Petrom Arad 20 p (coșaveraj 915-609)**, 2. Dinamo Erbașu 20 p (854-573), 3.Vega Soced Ploiești 17 p (935-718), 4. CSU Sibiu 17 p (757-705).

A. H.

Ce faci de Revelion?
Îți spunem noi! Te abonezi la CONNEX si vii la Moneasa!!!

Sejur de 5 zile la Hotel Parc din Moneasa pentru două persoane cu transport, cazare si masă de Revelion inclusă****.

Siemens A35
630.000 Lei**

Ericsson T20e - 1.560.000 Lei**
(CHATBOARD)

Alcatel OTE - 829.000 Lei **

Si în plus pentru fiecare abonament primesti pe loc **un cadou surpriză**.

OFERTA CONNEX

Dacă te abonezi la **CONNEX** beneficiezi de:
50% reducere la abonament în primele 6 luni
20 de minute* gratuite în primele 6 luni
Telefonul **Siemens A35** la doar **630.000 lei** sau telefonul **Ericsson T20e** la doar **1.560.000 lei****
15 premii a câte 10.000$***

Oferta CONNEX valabilă până la 31 decembrie 2001
* Primele minute de convorbiri naționale în rețea din fiecare lună
** Prețurile nu includ TVA si sunt valabile doar cu conectare la CONNEX; în limita stocului disponibil
*** Oferiți în lei, la cursul BNR valabil în ziua plății
**** Tragerea la sorti va avea loc în 20 decembrie 2001

BestSound www.bestsound.ro

DEALER CONNEX

Str. Lucian Blaga, Nr 13 (Vis-a-vis de Comisariat)

Baschet feminin — *Un nou derby pierdut de campioane*

LIVAS TÂRGOVIȘTE - BC ICIM ARAD 67-56 (51-26)

Sâmbătă, după aproape o lună de zile de pauză competițională, s-a reluat CN de baschet feminin - Divizia A. Campioanele de la BC ICIM au întâlnit la Târgoviște formația Livas, într-un meci contând pentru etapa a VII-a. Deși speram ca fetele noastre să se impună în acest derby, lucrurile nu au decurs tocmai așa. Contactat telefonic, dl. Petru Eleș managerul echipei ne-a spus că partida a avut două părți diametral opuse. Începutul de meci a fost nefast pentru arădence, care au evoluat foarte slab, în minutul 8 scorul fiind de 28-8. Ostilitățile au decurs la fel și în sfertul al doilea, dovadă avantajul de 25 puncte avut de gazde la pauză, 51-26. În ultimele două reprize, fetele și-au (re)amintit că sunt campioane, au reușit să se adune, însă, degeaba căci cărțile erau făcute, scor final 67-56 și o nouă înfrângere.

Pentru ICIM au punctat: Părău 15, Müller 11, Drăguș 10, Grecu 10, Belevich 7, Matei 3.

Partida a fost arbitrată de Marian Oprea (Brașov) și Costel Dumitrache (București) iar observator FRB a fost Radu Drăgănescu din București.

Așadar, meciul cu Târgoviște s-a pierdut. Sperăm că antrenorul Zoran Visici va reuși să le mobilizeze pe fete pentru următorul joc dificil pe care BC ICIM îl va disputa acasă cu Sportul Studențesc (sâmbătă, 15 decembrie).

A. CIOLOCOI

REZULTATELE ETAPEI A VII-A:

Sportul Studențesc - LPS Galați 78-49, Livas Târgoviște - BC ICIM Arad 67-56, Rapid București - Universitatea Oradea 92-47, Universitatea Cluj - CET Govora 80-57, Someșul Dej - Olimpia București 58-59.

În clasament: 1. Livas 14 p; 2. Rapid 13 p; 3. Sportul Studențesc 12 p; 4. BC ICIM Arad 11 p.

Polo — # ASTRA ARAD RĂMÂNE FĂRĂ VICTORIE

Poloiștii arădeni n-au reușit nici în dubla întâlnire disputată în acest weekend cu Crișul Oradea să spargă gheața, rămânând în continuare cu cifra 0 la capitolul victorii.

În primul joc orădenii s-au impus cu scorul de 16-6 (5-0, 5-1, 5-2, 1-3). Antrenorul Barbu Ghițan a început partida cu: **Toma, Broșovszky, Rus, Cosma, Negoescu, Ionescu, Ivan.** Au mai jucat: **Avram, Brânzei, Zamă, Foltuț și Szabadai.** Tehnicianul oaspeților, Ioan Gordan, a răspuns cu **Boroș-Șarba, Goina, Băcuț,** Diaconu, Kadar, Baidoc, pe parcurs mai intrând **Bogdan, Țârtea, Furj, Georgescu și Manucu.** Marcatori: Rus (3), Ionescu (3), respectiv Kadar (2), Băcuț, Baidoc (2), Șarba (3), Furj (3), Georgescu (2), Manucu (2), Goina.

Duminică, diferența de scor a crescut, Crișul câștigând cu 20-4 (5-0, 7-1, 4-2, 4-1). Componența echipelor a fost identică, excepție făcând arădenii Eiben și Samuilă, care i-au înlocuit pe Brânzei și Avram. Au marcat: Ivan (3), Cosma respectiv Șarba (3), Diaconu (6), Băcuț (3), Furj (2), Baidoc (3), Goina, Manucu.

RADU ROMANESCU

„OPTIMI" FĂRĂ ROMÂNIA

De multă vreme handbalul feminin românesc, la nivel de senioare, nu a îndurat o asemenea rușine. Plecată în Italia cu speranța - și obiectivul - obținerii unei clasări între primele 6 echipe ale lumii, reprezentativa „tricoloră" a reușit contraperformanța de a nu se califica între primele 16 naționale. Adică, „optimile" mondialelor merg fără noi.

Greu și după trei eșecuri consecutive, a venit și prima victorie a naționalei noastre, scor 29-25, împotriva reprezentativei Congo.

Aseară, în ultimul joc al grupei, România a fost spulberată de Ungaria, scutindu-ne de orice comentariu.

„Mondialul" feminin va continua marți cu jocurile din optimile de finală.

D. SCRIDON

Fotbal juvenil

Memorialul „Gheorghe Ola" intrã în linie dreaptã

Astăzi și mâine, la Sala Polivalentă „Victoria" se vor disputa ultimele partide din cadrul turneului de mini-fotbal rezervat copiilor, Memorialul „Gheorghe Ola". Odată cu aceasta se vor cunoaște și cele două câștigătoare ale fazei județene, care vor participa începând cu 14 decembrie la turneul zonal de la Reșița. Dar iată cum se prezintă situația la cele două categorii de vârstă și programul meciurilor de la acest început de săptămână:

Grupa de vârstă 1989

CLASAMENT

1. UTA	2	2	0	0	3-0	8
2. Semlac	2	2	0	0	2-0	8
3. Telecom	2	1	0	1	2-2	4
4. CSȘ Gloria	3	1	0	2	3-4	4
5. Astra	3	0	0	3	1-5	0

Astăzi se dispută meciurile: • ora 13,00: Semlac - UTA; • ora 13,30: Astra - Telecom, urmând ca mâine, de la aceleași ore să fie programate ultimele partide (UTA - CSȘ Gloria și Telecom - Semlac), care vor da și verdictul în privința primei clasate, câștigătoare la grupa de vârstă 1989.

Categoria de vârstă 1990

Grupa A

CLASAMENT FINAL

1. UTA	2	2	0	0	11-2	8
2. Romvest II	2	1	0	1	3-6	4
3. Astra	2	0	0	2	2-8	0

Grupa B

CLASAMENT FINAL

1. CSȘ Gloria	2	2	0	0	3-1	8
2. Romvest I	2	1	0	1	2-2	4
3. Telecom	2	0	0	2	0-2	0

Așadar, astăzi, în semifinalele competiției se vor disputa următoarele partide:
• ora 14,00: UTA - Romvest I
• ora 14,30: CSȘ Gloria - Romvest II
Marea finală are loc mâine, începând cu orele 14,00.

CĂLIN MNERIE

ALEGERILE AJF S-AU ÎNCHEIAT, COMENTARIILE CONTINUĂ

Aroganții, jenanții și fariseii fotbalului județean, prin fals și minciună au mai acaparat un mandat de patru ani la conducerea AJF-Arad. Firesc, pe ulița lor acum e mare sărbătoare, dar ziua socotelilor nu e deloc departe. Cei nemulțumiți de practicile neortodoxe cu care au fost îndepărtați de la șansa de a candida, au făcut front comun și îi va acționa în instanță, cu speranța că măcar justiția va face dreptate și va anula aceste alegeri ilegale. Alții au venit la ziar și s-au plâns...

● Gabi Birău: „Selejan e ca și Ceaușescu, ales pe viață"

Antrenorul emerit, Gabi Birău a fost unul dintre „maziliții" lui av. Kocsis et company. Pentru ajefiști, carnetul de maestru al sportului nu înseamnă nimic, cel puțin așa ne-a spus actualul antrenor al Universității.

„Pe Nicu Selejan îl respect, a făcut și lucruri bune pentru fotbalul județean, dar îl condamn, pentru câteva lucruri. De exemplu, lașitatea și lipsa de bărbăție de a lupta cu cineva. Ce satisfacție poate avea pentru el această victorie? Ar fi trebuit să se retragă, să lase locul unuia mai tânăr, mai cu personalitate. Lumea fotbalului arădean avea nevoie de o transfuzie de sânge proaspăt, pentru că altfel lucrurile nu se vor schimba cu nimic. Consider fără rost aceste alegeri. Trebuia să-l alegem pe Selejan, ca pe Ceaușescu, pe viață. Trebuie să se încheie această dictatură Selejan. Poate ar trebui să se mai gândească dl. Selejan la renunțare. El nu trebuie aruncat la coșul de gunoi, este nevoie de sfaturile lui, dar să lase pe altul să conducă" - a încheiat vizibil supărat, fostul dublu campion național cu UTA.

● Ghiță Ghinga: „Nu mi-a dat voie să intru în sală"

Alt nemulțumit ce ne-a trecut pragul redacției a fost Ghiță Ghinga, fostul președinte al AS Viitorul ICRTI, actualmente administratorul bazei sportive FC Telecom II. Din capul locului, el a ținut să precizeze că el „nu e cu găinarii", ci a vrut să schimbe ceva. El nu s-a retras înaintea alegerilor, ci a luptat de unul singur împotriva lor.

„După 27 de ani în fotbalul județean, am vrut să ascult darea de seamă a președintelui Selejan, dar nu mi-au dat voie să întru în sală, pe motiv că aș fi candidat, deși, toți ceilalți contracandidați erau în sală. Nu mă las, voi continua să lupt pentru a junge acolo, cu toate mijloacele posibile"- ne-a spus dl. Ghinga.

● Mesaj pentru un trădător

În tabăra „contra mizeriei din AJF" s-a strecurat și un individ lipsit de scrupule. Mai degrabă înalt decât micuț, slăbuț, la trup, dar mai ales la minte, trădătorul - de parcă ar fi prima oară - și-a vândut onoarea și prietenia, pentru un pahar de vin, la un chef de Moș Nicolae. Unde, se zice că ar fi fost capul la masa cea întinsă.

DANIEL SCRIDON

Meci amical

WEST PETROM PECICA - FC BIHOR 0-1 (0-0)

Vineri după-amiază, la Pecica, s-a disputat ultimul meci amical al anului, protagoniste fiind West Petrom din localitate și divizionara B, FC Bihor. Jocul s-a încheiat cu victoria oaspeților, cu 1-0, grație golului reușit de Bertea, min. 88. La fluierul arbitrului I. Mogoș au jucat:

West Petrom: Grozav - Cioară, Iova, Radu George, Șerb - Sârbuț, Ponta, Anca, Corsenti, Sas - Nedelea. **Au mai jucat:** Leric - Văleanu, Lăzău, Lacsany, Sighete, Danci. **Au lipsit:** Bene, Barta și V. Fritea (ultimul convocat la lotul național de juniori). **FC Bihor:** Vătcă - Tudor, Lazăr, Socaciu, Tudorel - Fador, Mutu, Grigore, Gado, Bunea - Felea. **Au mai jucat:** Munteanu, Lungan, Bertea.

După joc, conducerea West Petromului a oferit o masă jucătorilor, prilej cu care s-a închinat un pahar de șampanie pentru vremuri - și loc în clasament - mai bune. Acum, gata, prima parte a campionatului s-a încheiat. A venit vacanța. Reunirea lotului este prevăzută pe 7 ianuarie 2002, la Hotel Residence.

D. SCRIDON

Cupa „Universitas" la fotbal

La Universitatea „Aurel Vlaicu" a luat ființă Asociația Sportivă a Ligii Studenților de la Universitatea Aurel Vlaicu (A.S.L.S.U.A.V.). Asociația este condusă de Cosmin Buruc (președinte) și Adrian Rotar (vicepreședinte).

La începutul lunii decembrie, asociația a demarat a șasea ediție a Cupei „Universitas" la fotbal. Competiția se desfășoară la Sala Sporturilor „Victoria", echipele înscrise fiind alcătuite din studenții UAV. Până acum s-au disputat două etape. Iată rezultatele:

Etapa I: TCM 2 - FA 3: 2-6; MRCF 4 - TCM 5: 6-1; ȘTIINȚA C - FA 1: 6-1; CIG 1 GR. 2 - AII 3: 2-12; FA 1 GR. 3 - CIG 1: 2-3 (Florin Bota a înscris golul etapei, direct din corner); INTER TEO - MRCF 2: 4-1; REAL CTB 2 - CST 1: 4-2; FA 2 - UTS 1: 9-2; MRCF 1 - TPA 3: 4-2; MRCF 1 GR. 2 - PROFII: 2-2.

Etapa II: FA 1 - UTS: 0-9; TPA 4 - TCM 2: 5-4; INTER TEO - TPA 3: 12-3; FA 1 - REAL CTB 2: 0-3; MRCF 2 - PROFII: 0-4; UTS 1 - CIG 1: 1-4 (golul etapei a fost marcat de George „Beny" Dumitrică - președintele secției de fotbal a ASLSUAV); FA 2 - AI 3: 6-3; FA 1 GR. 3 - CIG 1 GR. 2: 3-0; ȘTIINȚA C - CST 1: 8-5.

Au mai rămas de disputat trei etape din faza grupelor. Vom reveni cu rezultatele.

RADU ROMANESCU

BASCHET JUVENIL

La Sala „Decebal" a avut loc ieri un interesant cuplaj de baschet juvenil. În deschidere, **BC West Petrom** a întâlnit formația **CSS Timișoara**, pe care a învins-o la limită cu scorul de 74-73. Pentru formația arădeană antrenată de E. Davidhazy și I. Steinnhübel au înscris: Kozaridis 28, Vakarcs 18, Doba 15, Matea 8, Pătrașcu 5.

În al doilea meci, s-au întâlnit **CSS Arad și CSS Timișoara**. La capătul unui meci dominat clar de timișorence, scorul a fost 44-86. Au punctat pentru echipa antrenată de A. Șimăndan următoarele: Popovici 17, Szabo 14, Radu 6, Ungureanu 4, Trifan 3. De partea cealaltă, în formația de pe Bega, pregătită de către antrenorul secund al BC ICIM, Constantin Wunsch, au evoluat Anne Marie Părău și Ildiko Nagy, jucătoare cu dublă legitimare CSS Timișoara - BC ICIM Arad.

A. C.

Handbal masculin

ÎNCĂ UN AMICAL PENTRU HC SAFILAR

În weekend, handbaliștii de la HC Safilar s-au deplasat la Timișoara pentru o confuntare amicală cu „Poli" din localitate. Partida s-a încheiat cu scorul de 32-25 în favoarea formației de pe Bega. Pentru arădeni au înscris Sergheev 8, Huian 5, Cristescu 3, Vaidasigan 3, Ursache 3, Peter 1, Gabor 1, Dreghici 1.

De la dl. Ioan Buruc, unul din antrenori, am aflat că se intenționează a se juca încă un meci amical la sfârșitul săptămânii cu o echipă arădeană, de data aceasta la Arad. După care jucătorii vor primi o binemeritată vacanță.

A.C.

Fotbal Internațional

Germania - etapa a XVI-a

Bayer Leverkusen - Nürnberg 4-2; Borusia Dortmund - Hamburg 1-0; Energie Cottbus - F.C. Kaiserslautern 0-2; Bayern München - Wolfsburg 3-3; St. Pauli - Werder Bumen 0-3; Borusia Moenchengladbach - Hansa Rostoch 0-2; VFB Stuttgart - 1860 München 0-1; Schalke 04 - Hertha Berlin 0-0; Freiburg - F.C. Köln 0-0.

În clasament: 1. Leverkusen 39 p; 2. Borusia Dortmund 37 p; 3. Kaiserslautern 34 p; ..... 16. F.C. Köln 12 p; 17. Nürnberg 11 p; 18. St. Pauli 7 p;

Anglia - etapa a XVI-a

Charlton - Tottenham 3-1; Derby County - Bolton 1-0; Fulham - Everton 2-0; Liverpool - Middlesbrough 2-0; Leicester - Southampton 0-4; Manchester United - West Ham 0-1; Blackburn - Leeds Utd 1-2; Sunderland - Chelsea 0-0; Ipswich - Newcastle 0-1; Arsenal - Aston Villa 3-2.

În clasament: 1. Liverpool 32 p; 2. Arsenal 29 p; 3. Leeds 28 p; ..... 18. Derby County 13 p; 19. Leicester 13 p; 20. Ipswich 9 p.

Franța - etapa a XVII-a

Auxerre - Monaco 2-0; Guingamp - Lens 1-0; Nantes - Montpellier 1-2; Marseille - Lorient 3-2; Sedan - Rennes 0-0; Bastia - Troyes 2-0; Metz - Paris S.G. 0-2; Lille - Sochaux 1-2.

În clasament: 1. Lens 35 p; 2. Auxerre 32 p; 3. Lyon 30 p;..... 16. Sedan 16 p; 17. Lorient 15 p; 18. Nantes 13 p.

Italia - etapa a XIV-a

Piacenza - Bologna 2-0; Parma - Roma 1-2; Perugia - Venezia 2-0; Torino - Atalanta 1-2; Brescia - Inter 1-3; Chievo Verona - Lecce 2-1; Lazio - Fiorentina 3-0; Udinese - Verona 2-1.

În clasament: 1. Inter 28 p; 2. Chievo 26 p; 3. Roma 26 p; 4. Lazio 23 p; ..... 15. Lecce 13 p; 16. Parma 11 p; 17. Fiorentina 10 p; 18. Venezia 4 p.

Spania - etapa a XVI-a

Tenerife - Real Madrid 0-2; Sevilla - Athletic Bilbao 3-3; Osasuna - Valladolid 1-0; Deportivo La Coruna - Valencia 1-0; Rayo Vallecano - Las Palmas 0-0; Mallorca - Malaga 1-1; Zaragoza - Alaves 0-2; Real Sociedad - Betis Sevilla 0-0; Villarreal - Espanyol 1-1.

În clasament: 1. Alaves 30 p; 2. Deportivo 29 p; 3. Real Madrid 28 p; .... 18. Tenerife 17 p; 19. Real Sociedad 15 p; 20. Rayo Vallecano 11 p.

Tratarea problemelor de
DINAMICĂ SEXUALĂ MASCULINĂ
prin intermediul Clinicilor ON

ON CLINIC LTD
CENTRU MEDICAL INTERNATIONAL

O viață sexuală completă!

O viață sexuală completă este o cheie importantă pentru funcționarea sănătoasă sub toate aspectele vieții, mai ales în relația dintr-un cuplu. Dacă este o problemă, este mai bine să te ocupi de ea imediat și să nu o ignori.

Îmbunătățirea vieții sexuale

La Clinicile ON există o singură specialitate: Îmbunătățirea vieții sexuale, fapt pe care îl realizăm în mod excelent și profesionist. Dacă aveți impresia că frecvența relațiilor sexuale ale dvs. și ale partenerei dvs. nu vă satisface sau nu o satisface, dacă vă deranjează unul din fenomenele cunoscute fiecărui bărbat: ejaculare precoce, erecție slabă sau impotență în orice stadiu, acesta este momentul să vă adresați CLINICILOR ON și să vă rezolvați problema.

Camere de așteptare private și asigurarea discreției pacientului sunt garantate.

Plăcerea este de partea ta!

Timișoara: 056-434.888
București: 01-311.19.29, Baia Mare: 062-214.243
Iași: 032-113.022, Brașov: 068-333.989

Vindecătoarea Margareta,

nepoata celebrei Mama Omida şi ucenica celei mai mari vrăjitoare din România, Rodica Gheorghe

urează prin intermediul ziarului „Adevărul", „Sărbători fericite şi un An Nou cât mai fericit tuturor clienţilor săi şi le mulţumeşte pentru încredere."

Această doamnă prin puterea Magiei Albe dezleagă farmece şi blesteme, vindecă alcoolismul, impotenţă, scoate argintul viu, vindecă epilepsia, psoriazisul, aduce spor în casă şi afaceri, împreunează pe cei despărţiţi, face talismane de noroc şi dragoste. Are puteri miraculoase în Postul Crăciunului.

DOAMNA ANA ESTE RUGATĂ SĂ O CONTACTEZE DE URGENŢĂ PE DOAMNA MARGARETA.

Arad, Aleea Făget, Bloc G, sc. A, Ap. 3 (Zona Intim).
Telefon: 093.925.449; 057/338.061.

Consiliul Local Ineu

Judeţul Arad
Str. Republicii, nr. 5

Anunţ publicitar **Pentru organizarea LICITAŢIEI PUBLICE DESCHISE a concesiunii activităţii „Piaţa Mare a oraşului Ineu"**

Concedent: Consiliul Local al Oraşului Ineu

Sediul concedentului: Str. Republicii, nr. 5, localitatea Ineu, jud. Arad

Obiectul concesiunii: activitatea Piaţa Mare a oraşului Ineu

1. **Durata concesiunii:** 49 ani

2. Caietul de sarcini şi instrucţiunile privind organizarea şi desfăşurarea procedurii de concesionare pot fi studiate şi achiziţionate contra cost la sediul Consiliului Local Ineu începând cu data de 10.12.2001.

3. Actele doveditoare privind calităţile şi capacităţile ofertanţilor sunt prevăzute în caietul de sarcini şi instrucţiunile privind organizarea şi desfăşurarea procedurii de concesionare.

4. Data limită de primire a ofertelor: 11.01.2002, ora 16,00.

5. Locul de primire al ofertelor: sediul Consiliului Local al Oraşului Ineu.

6. Ofertanţii rămân angajaţi în termenii ofertelor pentru o perioadă de 65 de zile de la data limită de depunere a ofertelor.

7. Deschiderea ofertelor se va face la sediul Consiliului Local al oraşului Ineu, în data de 14.01.2002, ora 10,00.

8. Relaţii la următoarele numere de telefon: 057/511551, fax: 057/511965.

Primar,
Ing. Nicolae Mehelean

Casa de expediţii interne şi internaţionale angajează

Referent transporturi interne şi internaţinale

Cerinţe:

- studii superioare economice sau tehnice
- cunoaşterea limbii maghiare şi a unei limbi de circulaţie internaţionale
- vârstă maximă 30 ani
- operare PC
- permis de conducere categoria B
- constituie avantaj experienţă în domeniul transporturilor

Se asigură:

- condiţii optime de lucru
- salariu motivant

Informaţii la telefon 250 880, zilnic între orele 9.00 - 16.00
Termen limită : 15,12,2001

(C.A.)

Angajăm
Reprezentanţi vânzări mass-media

Condiţii:
- absolvent de studii superioare sau medii,
- abilităţi în utilizare PC (MS Office)
- carnet auto şi maşina reprezintă avantaj
- dinamism, iniţiativă, seriozitate, deschis perfecţionării profesionale în cadrul unei companii performante

Informaţii la telefon:
094.327.075 sau
094.770.495

(9396047)

TV COLOR

SECOND HAND EN GROS

Vând TV color second hand, carcasă plastic 50 $/buc., carcasă din lemn şi plastic 24-26 $/buc.,

toate sunt generaţie nouă, complete, neatinse, direct improtator.

Tel.: 064-433.243; 092-623.938; 090/061.611; 095-662.797.

(2360342)

SPAIN **GRES** SPAIN

MAAAREA LICHIDARE DE STOCURI !!!

gresie faianţă obiecte sanitare

str. Eminescu nr. 24 (C.A.)
tel./fax: 28.00.55

IMPORTATOR DIRECT SPANIA

S.C. „AMET" S.A.

prin magazinul Metalul str. Crişan nr. 2-4 telefon 255895

Comercializează

- televizoare Nei, Sony, Saba
- combine audio cu CD, radiocasetofoane Sony, Philips
- frigidere, congelatoare, combine şi lăzi frigorifice Arctic, Zanussi, Indesit, Whirpool
- aparate electrocasnice - Braun
- corpuri de iluminat
- maşini de spălat Whirpool, Iberna, Zanussi, Ocean, Diamant, Ariston, Tehonton

- aspiratoare
- aragaze Zanussi, Metalica, Hyundai, Glem Gass, Tehnton
- sobe de încălzit şi gătit
- Cazane de baie cu una şi cu două surse de încălzire
- boilere electrice şi pe gaz
- hidrofoare
- articole de uz casnic şi gospodăresc

produse de calitate la preturi accesibile!

Important! Sistem AVANTAJOS de vânzare în rate **36 rate cu avans 0**

Asigurăm transport gratuit pe raza municipiului Arad

(2201047841)

VREI

să câștigi**** de Revelion o instalație digitală de satelit in valoare de 10.000.000 lei ?

ABONEAZA-TE!

**** Tragerea la sorți va avea loc în data de 31.12.2001.

ERICSSON T 20e
1.850.000 lei**

SIEMENS A35
750.000 lei**

PLUS un CADOU !
6 sticle de bere TUBORG

OFERTA CONNEX

Dacă te abonezi la CONNEX până la 31 decembrie 2001, beneficiezi de:
- de 50% reducere la abonament în primele 6 luni
- 20 de minute* gratuite în primele 6 luni
- Telefonul Siemens A35 la doar 750.000 lei**
- 15 premii a câte 10,000 $***

* Primele minute de convorbiri naționale în rețea din fiecare lună
** Prețul include TVA și sunt valabile dar cu conectare la CONNEX; în limita stocului disponibil
*** Oferiți în lei, la cursul BNR valabil în ziua plății
Regulamentul acestei promoții poate fi găsit la adresa http://www.connex.ro

S.C. DIANET COMPUTERS S.R.L.
B-dul Revoluției Nr.83
In incinta magazinului COMSIM -LG
Tel: 092 /292 596; 093 / 180 870

DEALER CONNEX

(C.A.)

nume: **JUNKERS**
renume: **BOSCH**

REDUCERI DE PRETURI

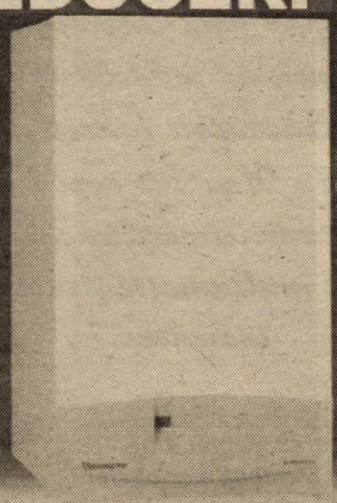

La CENTRALE TERMICE EUROLINE

ZW KE 23 (TIRAJ NATURAL)
Preț vechi ~~1.100 DM~~
PREȚ NOU 968 DM *

ZW AE 23 (TURBO)
Preț vechi ~~1.389 DM~~
PREȚ NOU 1.222 DM *

Prețurile nu conțin TVA

JUNKERS, cea mai importantă marcă a concernului BOSCH în domeniul centralelor termice,
ESTE ALĂTURI DE TINE ȘI ÎN ACEASTĂ IARNĂ!
Vino la magazinul s.c. INSTAL IMPEX s.r.l.
din Strada Andrei Șaguna nr.29 în perioada 19 noiembrie - 15 decembrie 2001
și
CUMPĂRĂ O CENTRALĂ TERMICĂ LA PREȚ REDUS

INSTAL IMPEX S.R.L.
Strada Andrei Saguna
Tel./fax: 213.172, 211.292

JUNKERS
Grupul Bosch

(2059538)

Vând CABANĂ DUPLEX

(2apartamente)- eventual și separat în Arieșeni vis-á-vis de Cabana Montana.

Fiecare apartament este compus din Living mare cu șemineu, 3 dormitoare(la etaj), terasă, baie modernă, bucătărie-bar, mobilier inclus, încălzire centrală proprie, teren 500mp/fiecare.

Preț informativ: 25.000$/apartament.
Informații la telefoanele:
059-427967; 059-143790

(C.A.)

BIROTICA
Leximig
Splaiul Gen. Gh. Magheru Bl. 329B (Micalaca)
Tel/Fax: 057 270111, 270100 - Arad

- Tehnică de calcul
  - PC compaq
  - imprimante HP, EPSON
- Copiatoare MINOLTA
- Seifuri
- Mobilier de birou
- Mașini de numărat bancnote
- Centrale telefonice

COMPUTER FORCE
ARAD
-Blv. Revolutiei Nr. 101
(In incinta dispecerat "GETAX")
-ORAR: Luni-Vineri 9-17
Sambata 9-13
tel. 057-280.785
Timisoara 056-191.334

OFERTA PROMOTIONALA !

PC AMD DURON 750 MHz
-128 Mb SDRAM PC 133
-10 Gb UDMA100
-CD ROM 52x+SB+BOXE
-Monitor 15"digital OSD
-SVGA ECHIVALENT RIVA TNT2
- Placa de retea
Pret : 382 $ *
Imprimanta COLOR CANON BJC 1000 PRET 52 $

GARANȚIE 3 ANI

CALCULATOARE
IMPRIMANTE
ACCESORII

*preturile nu contin TVA
3 ani garantie
6 ani experienta
GRATUIT !
livrare si instalare la domiciliu

CASA DE ASIGURĂRI DE SĂNĂTATE ARAD

Având în vedere publicarea în M.O. nr. 720 din 12.11.2001 a Normelor metodologice pentru aplicarea prevederilor O.G. nr. 26/26.07.2001 pentru modificarea O.G. nr. 11/1996 privind executarea creanțelor bugetare **CASA DE ASIGURĂRI DE SĂNĂTATE ARAD**

ADUCE LA CUNOȘTINȚA TUTUROR DEBITORILOR LA FONDUL DE ASIGURĂRI DE SĂNĂTATE

faptul că **sunt obligați să întocmească și să depună** până la **15 decembrie 2001** la sediul Casei de Asigurări de Sănătate Arad, **declarațiile inventar** privind contribuțiile la fondul de asigurări de sănătate neachitate în anii precedenți, aflate în sold la 31.12.2000 și neonorate până la 30.09.2001, inclusiv majorările de întârziere, evidențiate contabil pe ani fiscali și pe scadențe (luni).

Modelul declarației inventar îl prezentăm alăturat:

Denumire contribuabil _____
Localitate _____
Str. _____ Nr. _____
Cod fiscal _____
Nr. _____

DECLARAȚIE DE INVENTAR

Privind obligațiile la Fondul asigurărilor sociale de sănătate neachitate din anii precedenți aflate în sold la 31.12.2000 și neplătite la 30.09.2001

Nr. crt.	Denumire obligație	Sold debitor la 31.12.2000	Scadența Soldului* **	Sume neachitate la 30.09.2001** TOTAL din care	Sold aferent anului 1998	Sold aferent anului 1999	Sold aferent anului 2000	Sume eșalonate la plată
1.	Contribuție angajator							
2.	Contribuție asigurați							
3.	Majorări de întârziere angajator							
4.	Majorări de întârziere asigurat							
5.	Penalități stopaj la sursă							
6.	Penalități întârziere angajator							
7.	Penalități întârziere asigurați							
	TOTAL							

* sumele neachitate la 31.12.2000 și neplătire la 30.09.2001, se vor trece pe scadențe, începând cu ultima scadență din anul 2000, mergând în urmă până la justificarea întregului sold al contului.
** nu cuprind sume eșalonate la plată

Declar pe propria răspundere că debitele din această declarație sunt corecte și complete.

Administrator
Nume, prenume
.....
semnătură ștampilă

Întocmit,
Nume, prenume
.....
semnătură

(2360350)

Consiliul Local Ineu

Județul Arad
Str. Republicii, nr. 5

ANUNȚ PUBLICITAR

Pentru **organizarea licitației publice deschise fără preselecție**
pentru **CONCESIONAREA A 46 DE TERENURI**
din intravilanul localității Ineu pentru construcția de locuințe.

Concedent: Consiliul Local al Orașului Ineu

Sediul concedentului: Str. Republicii, nr. 5, localitatea Ineu, jud. Arad

Obiectul concesiunii: 46 terenuri din intravilanul localității Ineu, fiecare teren în suprafață de 300 mp, în str. Păstorului, loc. Ineu, jud. Arad, pentru construcția de locuințe.

1. **Durata concesiunii:** pe durata existenței construcțiilor
2. Caietul de sarcini și instrucțiunile privind organizarea și desfășurarea procedurii de concesionare pot fi studiate și achizionate contra cost la sediul Consiliului Local Ineu începând cu data de 10.12.2001.
3. Actele doveditoare privind calitățile și capacitățile ofertanților sunt prevăzute în caietul de sarcini și instrucțiunile privind organizarea și desfășurarea procedurii de concesionare.
4. **Data limită de primire a ofertelor: 4.01.2002, ora 16,00.**
5. **Locul de primire al ofertelor:** sediul Consiliului Local al Orașului Ineu.
6. **Ofertanții rămân angajați în termenii ofertelor pentru o perioadă de 40 de zile de la data limită de depunere a ofertelor.**
7. Deschiderea ofertelor se va face la sediul Consiliului Local al orașului Ineu, în data de 7.01.2002, ora 10,00.
8. Relații la următoarele numere de telefon: 057/511551, fax: 057/511965.

Primar,
Ing. Nicolae Mehelean

S.C. BAZA ATELIERE ȘI TRANSPORT S.A. ARAD
cu sediul în Arad, str. Poetului nr. 131/a

angajează conducători auto

Condiții: ● vechime minimă în domeniu 5 ani
● permis de conducere gradele B, C, D, E

Informații suplimentare la telefoanele 289.700; 273.242 interior 158.

AGENȚII DE PUBLICITATE

SEBIȘ
Primăria orașului Sebiș
◆ Agent publicitar **Ciolea Mirela**
◆ Program 8,00 - 15,00 ◆
Telefon 420.303
LIPOVA
S.C. ELCOTRANS S.R.L. Lipova
◆ Str. Bălcescu Nr. 16,
◆ Telefon 561.426 sau Fax 563.091
◆ program 7,30-15,30
INEU
Primăria orașului Ineu
◆ agent publicitar **Carmen Țole**
◆ program 8,00 - 15,00 ◆
Telefon 092-846765
NĂDLAC
„GYURIAN"
◆ str. Griviței Nr.58
◆ agent publicitar **Gyurian Bohuslav**
◆ Telefon 474.580
CHIȘINEU CRIȘ
Primăria orașului Chișineu Criș
◆ Agent publicitar **Mihaela Brândaș**
◆ Program 8,00 - 15,00 ◆
Telefon 520.098
SÂNTANA
Bibliotecă
◆ Agent publicitar **Alexandru Victoria**
◆ Program: 8,00 - 15,00 ◆
Telefon: 462471

GURAHONȚ
Primăria orașului Gurahonț
◆ Gelu Ranoiu, nr. 18, tel. 316.070
◆ Agent publicitar **Alexandru Herlău**
◆ Program: 9,00 - 15,00
PÂNCOTA
S.C. ELIDOR
◆ Str. T. Vladimirescu, nr. 34
◆ Agent publicitar **Cristina Mihăicuța**
◆ Program: 8,00 - 15,00 ◆
Telefon: 466.213
CURTICI
◆ Str. Vasile Goldiș nr. 1
◆ (Magazinul HOBBYLAND)
◆ Program: 9,00 - 18,00
SĂVÂRȘIN
Magazinul alimentar Mixt „HANS AUTO"
◆ Str. A. Iancu Nr. 411 ◆
Telefon: 557.339
CERMEI
Primăria Cermei
◆ Agent publicitar **Florica Nagy**
SOMOȘCHEȘ
◆ Agent publicitar înv. **Ioan Nagy**
◆ Telefon: 511.860
VÂRFURILE
MĂGULICEA
◆ Agent publicitar **Sida Voicu**
◆ Telefon 318442

ANUNȚURILE se primesc în regim de urgență și pot să apară în ziarul „ADEVĂRUL" de a doua zi.

Informații telefon 280.904

MATRIMONIALE

TÂNĂR italian, serios, caută DOMNIȘOARĂ pentru SĂRBĂTORI. Telefon 094.859.746. (31222)

Tânără sexi ofer relații intime domnilor generoși. Telefon 091.778.190. (31145)

VÂNZĂRI APARTAMENTE O CAMERA

Vând garsonieră, Bușteni, îmbunătățiri, et.I, 9000 DM. Telefon 270856. (30886)

VÂNZĂRI APARTAMENTE DOUA CAMERE

Vând apartament central, 2 camere, dotat. Telefon 285585, 090.452.205. (19064)

Vând 2 camere, garaj, pivniță (bună privatizare), zona Podgoria, la casă, 9500 $. Telefon 228853. (30697)

Vând apartament 2 camere, decomandat, parter, contorizat, Podgoria. Telefon 237398. (31149)

Ocazie! Vând 2 camere, Micălaca, contorizat, îmbunătățiri, 13.900 DM. Telefon 270856. (30886)

Vând apartament 2 camere în blocurile noi din Piața Spitalului, 21.500 DM. Telefon 213113, 094.559.201. (31023)

Vând 2 camere, Vlaicu, confort II, mici îmbunătățiri, 11.000 DM. Telefon 253364. (30886)

Vând apartament 2 camere, 60 mp, etaj IV/IV, acoperiș perfect, ultracentral, lângă Liceul Slavici, gol, dispersit, ocupabil imediat, balcon, preț 7.900 USD negociabil. Telefon 219560, 091.242.225. (31187)

VÂNZĂRI APARTAMENTE TREI CAMERE

Vând urgent apartament 3 camere, central, în casă, intrare din stradă, suprafață 120 mp, preț informativ 57.000 DM. Telefon 094.556.461 sau 057-253222. (30905)

Vând apartament ultracentral 3 camere, dependințe, preț avantajos. Telefon 255621 sau 092.424.351. (31196 97)

VÂNZĂRI APARTAMENTE PATRU CAMERE

Vând apartament 4 camere ultracentral, etaj II, în casă tip vilă. Telefon 251241. (31179)

VÂNZĂRI CASE

Ocazie! Vând casă din 2 apartamente, 500 mp, grădină, garaj, zonă excepțională, Grădiște, str. Voievod Moga nr. 26, 16.500 $ sau echivalent. Telefon 092.344.705. (30622)

Vând casă, central, str. A. Șaguna nr. 230, toate utilitățile, preț 47.000 DM. Telefon 282793; 094.623.459. (30883)

Vând casă mare 3 camere, anexe, gaz, apă, grădină 1080 m, Bujac. Telefon 260011; 091.825.877. (30932)

Vând casă (vilă), str. Brâncoveanu, nr. 93. Telefon 246126. (30943)

Ocazie! Vând casă mansardată, Sânicolaul Mic, foarte ieftin. Telefon 094.773.759. (30961)

Vând casă 4 camere, baie, grădină mare, gaz, toate condițiile, Pârneava. Telefon 092.878.411. (30965)

Vând casă mare central, str. A Șaguna, nr. 14. Telefon 250868. (30995)

Vând casă, Micălaca, tot confortul. Informații telefon 095.301.339. (30461)

Vând casă Legea 112, singur în curte, preț 12.000 DM. Telefon 278657. (31146)

Vând casă în Vladimirescu str. Vasile Roaită, nr. 30. Telefon 094.565.703. (30962)

Vând vilă, Pârneava, 6 camere, 520 mp. teren, 49.000 $, negociabil. Telefon 092.275.732. (30249)

Vând casă în cartierul Grădiște 5 camere, baie, bucătărie, pivniță, garaj, grădină. Telefon 276844. (31087)

Vând casă mare în Macea la nr. 340. Telefon 536138. (31190)

Vând casă mare, ultracentral, str. Ceaikovski, nr. 39, preț avantajos. Telefon 091.802.123; 095.529.629. (31191)

Vând casă cu etaj, str. Eminescu, acceptabil, Telefon 094.928.511; 256000. (31210)

VÂNZĂRI SPAȚII

Vând gheretă, zona Boul Roșu, vad comercial bun. Telefon 095 637 799. (30809)

Vând gheretă, la bun loc. Telefon 092 709 493. (30834)

VÂNZĂRI TERENURI

Vând teren deosebit investiții, zonă centură-Sere. Telefon 095 365 755, 235171. (30852)

Vând grădină Sânicolaul Mic, 1440 mp. Telefon 094.773.759. (30961)

Vând (schimb) teren 750 mp, Grădiște. Telefon 095 261 232. (31027)

Vând teren 1,5 ha la ieșire Arad-Nădlac, toate utilitățile. Telefon 270856. (30886)

Vând teren intravilan 750 mp, vizavi de Stația Mol Grădiște. Telefon 276844, 094.507.368. (31087)

VÂNZĂRI AUTO

Vând Opel Vectra B, 1996, benzină, 1,6, 16 V, motor Ecotec, climă, central (toate extrasele), verde metal, 83.000 km, 16.900 DM, negociabil. Telefon 223004, 381811, 094 938 335. (31076)

Vând Opel Astra 1.4 i 2+1 uși, an 1993, vișiniu, 6.600 DM, înmatriculat. + motor rezervă. Telefon 093.376.213, 095.312.174.(31208)

Ocazie! Vând OPEL CALIBRA 2,0 ltr. Md.1994, ABS, aluminiu, neînmatriculat. Telefon 057-212441; 092.989.127. (31127)

Vând (din dezmembrare) piese VW Transporter, 1987. Telefon 092 967 638. (30976)

Vând ANVELOPE second-hand, prețuri avantajoase. Telefon 563027, 094.706.321; 259339. (30755)

Vând Dacia papuc, 5 locuri, 1993, VT 2003, PF, 3.000 DM, negociabil. Telefon 092 574 356. (9646554)

Vând microbus FIAT DUCATO Turbo Diesel, marfă, an 1991, motor 2500, preț 8500 DM. Telefon 094.773.746. (30903)

Vând Audi A4/1996, benzină, 1600 cmc, impecabil, 19.900 DM, str. A. Șaguna 230, zilnic. (30883)

Vând Saviem cu braț hidraulic, 7 tone, obloane metalice, cu CIV, în stare de funcționare, preț atractiv. Telefon 095.605.025. (30912)

Vând urgent Dacia papuc în stare perfectă, an 1991, preț negociabil. Telefon 091.875.900; 520859. (30911)

Vând Mercedes 300 SE, 1993, înmatriculat persoană fizică, stare excepțională, preț 12.500 USD. Telefon 094.606.564. (30925)

Vând RABA 8,5 tone, stare foarte bună. Telefon 094.624.014; 094.102.132. (9641160)

Vând Dacia 1300, avariată, numere noi, 600 DM. Telefon 286211. (30969)

Vând Dacia, an 1980, stare foarte bună, Caporal Alexa nr. 203. Telefon 094.298.304. (9641156)

Vând Fiat Ducato, an 1987, ca piese de schimb. Telefon 057-256829, 092 262 159. (31099)

Vând IMS motor ARO. Informații localitatea Răpsig, nr. 240, familia Ardelean Ioan. (9639194)

Vând Dacia 1300, CIV + numere noi, avariată. Telefon 276844. (31087)

Vând Opel Kadett 1,6 D, 1988, înmatriculat stare foarte bună. Telefon 091.266.911. (31201)

Vând Citroen Visa 1982, înmatriculat sau talon. Telefon 091.266.911. (31201)

Vând semiremorci basculante și cu prelată, noi, leasing. Telefon 092.294.646. (f, 2360358)

VÂNZĂRI ELECTRO

Vând televizoare color, diferite modele, telecomandă, teletext. Telefon 338090, Arad. (31161)

Vând CASE MARCAT FISCALE și CÂNTARE ELECTRONICE, omologate. Telefon 282829; 272727. (f. 2204977)

Vând avantajos TV COLOR, MAȘINI SPĂLAT, FRIGORIFICE, aproape noi; garanție. Lipova, telefon 563027, 094.706.321. (30755)

Vând modele noi ASPIRATOARE 50 DM, MAȘINĂ SPĂLAT automată; COMBINE FRIGORIFICE; TV COLOR; FRIGIDERE, LĂZI frigorifice; CONGELATOARE. Telefon 259339, 094.706.321, 563027. (30755)

Vând foarte ieftin și bun, TV COLOR, COMBINE FRIGORIFICE, LĂZI FRIGORIFICE, FRIGIDERE, MAȘINI SPĂLAT automate, ASPIRATOARE, CONGELATOARE; garanție. Telefon 259339, 563027, 094.706.321. (30755)

Vând TV color 37-67, aspiratoare, mașini automate, congelatoare, combine frig cu garanție. Telefon 274600 orele 9-19; 241355 orele 19.30 - 23.00; 092.422.764. (30791)

Vindem IMPRIMANTE cu ace, noi, IBM, Epson, 300 DM. Telefon 280260.

Vindem MONITOARE DIGITALE de 14, 15. Telefon 280260.

Vindem computer PENTIUM I 166 MHz 32 RAM HD 1,5 CD ROM monitor 14 SVGA, tastatură, maus. Telefon 280260.

Vindem computer Pentium I 200 MHz 32 RAM, HD 1,3 CD ROM monitor 14" SVGA, tastatură, maus. Telefon 280260.

Vindem TELEVIZOARE LG noi, diagonala 51 cm, 400 DM. Telefon 280260.

Vindem PENTIUM I 133 MHR, HD 1,5, 32 RAM, CD ROM, monitor, tastatură, mouse, 300 DM. Telefon 280260.

Vindem COMPUTER nou DURON, 750 MHz, 128 RAM, CD-ROM, modem, placă sunet, boxe, tastatură, monitor 15 digital. Telefon 280260.

Vând case marcat fiscale, sisteme supraveghere, antene satelit, complete, telecomenzi. Telefon 284900. (30970)

Vând televizoare color la cele mai mici prețuri, garanție 6 luni. Telefon 057-287404. (31115)

Vând mașini spălat automate, congelator sertare, televizoare color diferite modele. Telefon 251392. (31162)

Vând (schimb) UPGRADE Laptop HDD cu hard 20 Gb. Telefon 093.286.966; 092.281.515. (31112)

Vând ieftin Laptop de firmă (P1,2,3.) Telefon 092.281.515; 093.286.966. (31112)

Vând diferite telecomenzi pentru televizor (185.000 lei); video; satelit; componente electrice. Telefon 092.368.868; 095.79..894; www.telecomanda. o. (mp)

Vând televizoare color; combine frigorifice; congelatoare; lăzi frigorifice; mașini de spălat rufe sau vase, calitate foare bună; prețuri avantajoase; garanție 1 an. Telefon 093.541.313; 284057. (31200)

VÂNZĂRI DIVERSE

Vând LEMNE FOC, BALAST, NISIP, la domiciliu. Telefon 214010. (30688)

Vând termoteca Ariston, Bereta, cu coș și turbo, convectoare pe gaz, sigilate. Telefon 094 249 933. (30510)

Vând PLASĂ GARD zincată, 19.000 lei/kg, toate dimensiunile; COTURI și BURLANE FUM 25.000 lei/ buc; CUIE, 14.500 lei/ kg; PLASĂ RABITZ 33.500 lei/ kg; TABLĂ ZINCATĂ 0,4 mm, 170.000 lei/ buc; SÂRMĂ NEAGRĂ 16.500 lei/ kg; SÂRMĂ ZINCATĂ gamă completă, ELECTROZI SUDURĂ, 45.000 lei, str. Vrabiei nr. 4. Telefon 289997, 094 289 997.

Vând plasă sârmă zincată, Micălaca. Telefon 259892. (30749)

Vând ȚEVI, diferite dimensiuni. Informații telefon 247485. (30401)

Vând LEMNE FOC TĂIATE, esență tare, la domiciliu. Telefon 214428. (30833)

(Continuare în pagina 14) ☛

(Urmare din pagina 13)

Vând rolete plastic, import, între 190.000-250.000 lei/mp; rolete lemn tei 600.000 lei/mp; obloane mobile lemn 900.000 lei/mp. Telefon 090.481.236. (30721)

Vând două mânze 7 luni și 1,5 ani. Telefon 288968; 092.941.123. (30869)

Vând haine vulpe roșie și astrahan, noi. Telefon 212526; 220838. (30919)

Vând Unit dentar Siemens, stare impecabilă, preț 5.000 DM, negociabil. Informații telefon 092.887.691; cabinet 265072. (30900)

Vând VIN VECHI de casă, 200 litri, 15.000 lei/ litru, sat Miniș nr. 169, familia Sârbu. Telefon 461243. (31046)

Vând puicuțe Rosso și ouă de prepelițe. Telefon 262619. (31067)

Vând termoteci noi, plata în rate sau leasing, fără garanții. Telefon 093.463.567. (31129)

Vând coltar din pluș, extensibil, nou. Telefon 057-272200; 094.507.236. (31113)

Vând atelier pentru confecționarea ornamentelor aplicate pe sicrie, preț negociabil. Telefon 094.507.236. (31113)

Vând tărâțe la domiciliul clientului 2300 lei/kg. Telefon 095.732.400. (31128)

Vând tărâțe, la domiciliul clientului, baloți mici paiefân, convenabil. Telefon 094.633.584. (31128)

Vând foarte ieftin mobile, diferite obiecte casnice, lichidez gospodărie. Telefon 232943. (31126)

Vând EUROBOLȚARI termoizolanți, certificat calitate 300x250x200, 7000 lei/buc, ; 1 mc-470.000 lei; 1 boltar-7,6 cărămizi. Telefon 281491; 092.381.750. (31051)

Vând tărâțe sau schimb cu porumb. Telefon 535074. (31168).

Vând calorifere, termotecă Vaillant, instant baie. Telefon 093.917.505. (31144)

Vând NISIP și BALAST la domiciliul clientului. Telefon 257769. (31194)

Vând fax AF 310 și piese schimb din dezmembrare Renault 25. Telefon 228615; 091.802.123. (31191)

Vând 1 viței 200-250 kg, Vladimirescu. Telefon 514734. (31152)

Vând câine de 1 an, rasa Ogar englezesc. Informații telefon 318322 sau 095.96.27.67. (9647254)

Vând termoteci Vaillant turbo și pe coș, instanturi de baie Vallant, Yunkers. Telefon 095.245.147. (31209)

Vând LEMNE FOC, NISIP, BALAST, la domiciliul clientului. Telefon 277027. (31215)

Vând LEMNE FOC, NISIP, BALAST, la domiciliul clientului. Telefon 245248. (31214)

Vând LEMNE FOC, NISIP, BALAST, la domiciliul clientului. Telefon 210771. (31213)

CUMPĂRĂRI TERENURI, IMOBILIARE

Cumpăr apartament 1 cameră în centru, Vlaicu sau Micălaca, la prețul pieței. Telefon 094.559.201. (31023)

Cumpăr garsonieră și apartament 2, 3 camere, Micălaca, banii jos. Telefon 094.542.931; 279718. (31218)

CUMPĂRĂRI DIVERSE

Cumpăr deșeu de fier vechi, cantități mari. Telefon 093.404.010. (29992)

Cumpăr porumb, plata pe loc. Telefon 094 784 568. (30802)

Cumpăr vaci, vițele și tauri. Telefon 288968; 092.941.123. (30869)

Cumpăr vaci și juninci. Telefon 250866; 095.681.191. (30874)

Cumpărăm porci 40.000 lei/kg și vaci pentru sacrificare; plata pe loc. Telefon 095.256.060. (30957)

CERERI ȘI OFERTE DE SERVICII

Angajăm AJUTOR BUCĂTAR. Telefon 270027; 270026. (311511)

ALLIANZ ȚIRIAC ASIGURĂRI SA, Sucursala Arad, caută COLABORATORI, persoane fizice, în vederea încheierii asigurări de răspundere civilă obligatorie auto 2002 (RCA). Informații la sediul societății din Arad, str. I.C. Brătianu nr. 5A. Telefon 057-255278 și 254683.

Angajăm DESIGNER MOBILIER la comandă. Telefon 278820 și 253868. (31045)

Angajăm CONFECȚIONERE TEXTILE. Se oferă condiții avantajoase. Telefon 270061. (31131)

Angajez VÂNZĂTOARE gheretă. Telefon 094.926.601. (30854)

Societatea MANIVA angajează CTC-ist interfazic și final, pentru confecții textile. Telefon 256935. (30652)

Angajez DEPANATOR TV, REPARATOR MAȘINI SPĂLAT AUTOMATE. Telefon 563027, 094.796.942. (30755)

Asigurări ARDAF - Sucursala Arad, caută colaboratori în vederea încheierii, asigurării de răspundere civilă obilgatorie auto. Informații la sediul societății din Arad, str. I.C.Brătianu 6-8. Telefon 256276, 251684. (31101)

Societate comercială angajează MUNCITOARE NECALIFICATE cu vârsta cuprinsă între 20-30 ani, pentru punct de lucru în comuna VLADIMIRESCU. Telefon 276130, orele 8-14. (31124)

SC FALCON ENTREPRISES SRL angajează MECANIC MAȘINI DE CUSUT și MAGAZIONER cu carnet de conducere, salariu atractiv + bonuri masă. Telefon 289104, str. Brezoianu, nr. 1, fostul Depozit Mobilă. (31169)

Firme din UNGARIA angajează FORȚĂ DE MUNCĂ, oferă permis de lucru, cazare. Telefon 065 - 146049, 065 - 146317; 065 - 140693. (f, 2360355)

SLĂBIȚI și CÂȘTIGAȚI BANI, cu seriozitate-câștig nelimitat. Telefon 057-261044. (31216)

Angajăm MORAR. Informații telefon 090.172.327. (9641164)

FAMILIE tânără, caută MENAJERĂ internă, fără obligații. Telefon 095.320.351. (31222)

PRESTĂRI SERVICII

ȘCOALA de ȘOFERI „BELC" din 14 decembrie 2001, CURS INTENSIV categoria „B"; curs NOU pentru B, C, C+E și „D". CASA SINDICATELOR. Telefon 223004; 381811; 094.938.335. (31076)

SILDOR PROD execută REPARAȚII FRIGORIFICE, comercializează și montează AER CONDIȚIONAT. Se acordă garanția lucrării. Transport gratuit! Telefon 057 - 270622. (c)

Repar ieftin: FRIGIDERE, CONGELATOARE, agaranțial. Deplasare, constatare gratuită. Telefon 092.417.397. (31022)

Executăm TÂMPLĂRIE DIN ALUMINIU, GEAM TERMOPAN. Prețuri promoționale. Telefon 274466. (31160)

REPARAȚII: frigidere, congelatoare, domiciliul clientului, garanție 1 an. Telefon 282276; 090.810.003. (31207)

Învățați CONDUCEREA AUTOTURISMULUI, IARNA, Școala „VÂRTACI" începe 7 IANUARIE. Telefon 246527. (31217)

DIVERSE

Ofer VALUTĂ AVANTAJOS, pe termen lung. Telefon 092 166 307. (30956)

SOCOM PIELARUL Arad, str. Ghiba Birta, nr. 16, organizează licitație în data de 27.12.2001, ora 10, pentru închiriere spațiu comercial situat în Arad, Piața Mihai Viteazul, bloc M, în suprafață de 32 mp. Informații la telefon 250429, 236116 sau la sediul din str. Ghiba Birta, nr.16, Birou Administrativ între orele 7.30 - 15. (30998)

Ofer AVANTAJOS ÎMPRUMUT VALUTĂ, garanții imobiliare în Arad. Telefon 093.080.388. (31098)

SC ARDELEAN IMPORT EXPORT SRL solicită autorizație de mediu pentru punctul de lucru din Arad, str. Libertății, nr. 43. Eventualele contestații se pot depune la Agenția de Protecția Mediului, Bd. Dragalina, nr. 16. (31092)

Ofer VALUTĂ avantajos. Informații telefon 219560, 091.242.225. (31187)

SC KEBO SRL cu sediul în Arad, str. Pădurii nr. 2-4, dorește obținerea autorizație de mediu pentru punctul de lucru din Fântânele, nr. 205. Eventualele contestații se pot depune la Agenția pentru Protecția Mediului Arad, Bd. Dragalina, nr. 16. (31204)

TURISM

NOU! MARI REDUCERI DE PREȚURI! ATLASSIB

Călătorești cu autocarele noastre moderne, în EUROPA: GERMANIA, AUSTRIA, FRANȚA, ITALIA, SUEDIA (plecări zilnice), BELGIA, OLANDA, DANEMARCA, ANGLIA, FINLANDA, NORVEGIA, SPANIA, PORTUGALIA, UNGARIA, IUGOSLAVIA.

NOU! Reduceri suplimentare pentru: elevi, studenți, pensionari și grupuri. Bd. Revoluției nr. 35, telefon 251871, 252727; Autogară, telefon 270562. O poartă deschisă spre Europa! (c. 341)

PLETL

vă oferă zilnic spre GERMANIA: PASSAU, REGENSBURG, NÜRNBERG, WÜRZBURG, ASCHAPFENBURG, FRANKFURT, GIESSEN, SIEGEN, KÖLN, DÜSSELDORF, ESSEN, DORTMUND; DEGGENDORF, LANDSHUT, MŰLDORF, AUGSBURG, HEILBRONN, STUTTGART, PFORZEIM, KARLSRUHE, HEIDELBERG, MANNHEIM. Cu plecare din KARLSRUHE: FRANȚA, SPANIA, PORTUGALIA. Firma vă oferă călătorii în autocare noi, moderne, însoțitoare de bord, o masă caldă în UNGARIA, 2 bagaje gratuite. Informații și înscrieri, la AGENȚIILE PLETL din: ARAD, telefon 057 - 252291; LIPOVA 057 - 561377; 563011; TIMIȘOARA 056 - 294299; SIBIU - 069 - 216143; BRAȘOV 068 - 475216. (c.)

ÎNCHIRIERI

Oferim spre închiriere SPAȚII COMERCIALE pentru magazine, depozite, producție. Telefon 281036. (c.)

Închiriez hale industriale noi pentru depozite sau producție lângă Stadionul UTA (fostă Școală de șoferi). Telefon 092.253.173; 270540. (30843)

Închiriez spații comerciale în Lipova (centru), lîngă Piața Agroalimentară. Telefon 092.253.173. (30843)

Dau în chirie apartament la casă (2 camere). Telefon 211683. (30928)

Ofer spre închiriere spațiu comercial ultracentral. Telefon 253664. (30955)

Închiriez apartament 2 (3) camere, et. I, zona Intim, pentru birouri sau variante. Telefon 233747. (31174)

Primim în gazdă, str. Andrei Șaguna, nr. 228. (31103)

Dau în chirie Autoservice, sau eventual colaborare. Telefon 273219. (31093)

Dau în chirie apartament compus din una cameră și dependințe, mobilat, situat ultracentral. Telefon 092.939.122. (31176)

Ofer spre închiriere apartament (ne)mobilat. Telefon 210255. (31198)

Caut să închiriez garsonieră sau apartament, ofer 100 - 200 DM. Telefon 210555. (31198)

Închiriez spațiu comercial, 84 mp, vad comercial bun, 300 $. lunar. Telefon 348156. (31211)

† DECESE †

Cu mare durere anunțăm încetarea prematură și neașteptată din viață a iubitului nostru fiu, soț, tată, frate, ginere

POPA FLORIN.

la numai 32 ani. Înmormântarea va avea loc azi, 10 decembrie 2001, ora 14, de la domiciliul din Vlaicu bloc X.34, la Cimitirul Eternitatea. Dumnezeu să te odihnească în pace, dragul nostru! Familia veșnic îndoliată.

Cu durere în suflet anunțăm încetarea din viață, după o lungă și grea suferință a bunei noastre mamă, bunică și soacră

ARMAT TENICA,

la vârsta de 80 de ani. Înmormântarea va avea loc, azi, 10 decembrie 2001, ora 13, de la Capela Cimitirului Micălaca. Dumnezeu s-o odihnească în pace! Familia îndoliată Arcereanu Haralambie.

† SERVICII FUNERARE †

SC „IN MEMORIAM" SRL, str. EMINESCU nr. 4 (ATENȚIE, vizavi de CINEMA MUREȘUL)

telefon: 057-211929; 093.343.964;

str. ORIZONTULUI nr. 9A, (Bujac)

oferă SERVICII FUNERARE COMPLETE - NON STOP. Sicrie-modele multiple (simple-lux), sicrie import ITALIA, ACCESORII. Intermediem COLACI, COLIVĂ etc.

ÎMBĂLSĂMĂM GRATUIT (formolizat).

TRANSPORT în oraș gratuit

Servicii: spălat, îmbrăcat

OFERTĂ SICRIU, respete, cruce 1.600.000 lei (PLATA în RATE) Transport INTERN-INTERNAȚIONAL. (c.203)

SC „IN MEMORIAM" SRL
str. EMINESCU nr. 4
(ATENȚIE, vizavi de CINEMA MUREȘUL)
Tel. 057-211929, 093.343.964
str. ORIZONTULUI nr. 9A (Bujac)
oferă SERVICII FUNERARE COMPLETE - NON STOP.
Sicrie-modele multiple (simple-lux), sicrie import ITALIA, ACCESORII. Intermediem COLACI, COLIVĂ etc.
ÎMBĂLSĂMĂM GRATUIT (formolizat).
TRANSPORT ÎN ORAȘ GRATUIT
SERVICII: SPĂLAT, ÎMBRĂCAT
OFERTĂ SICRIU, respete, cruce 1.600.000 lei (PLATA în RATE). Transport INTERN - INTERNAȚIONAL

† CONDOLEANȚE †

Colectivul Casei de Modă „ELLIS" împărtășește durerea colegei DABU GEORGETA, pricinuită de plecarea în eternitate a tatălui drag. Dumnezeu să-l odihnească în pace!

Elevii clasei a VIII-a B, împreună cu doamna diriginte Balint Ioana transmit doamnei directoare CRȚ ȘAN RODICA sincere condoleanțe la durerea pricinuită de pierderea tatălui drag.

Suntem alături de Veronica și copiii în greaua încercare pricinuită de decesul soțului. Familiile Pascu și Robotin.

Sincere condoleanțe pentru Veronica în momentele grele pricinuite de decesul soțului. Familiile Asăvoae și Pasc Arcadie din Semlac.

Cumplita durere s-a cuibărit în sufletele noastre acum când l-am pierdut pe fiu, fratele și unchiul nostru drag și bun

POPA FLORIN.

Cruda moarte l-a luat din mijlocul nostru neașteptat de timpuriu. Adio, dragul nostru! Părinții, sora și fratele cu familiile lor, veșnic îndoliați și îndurerați. (31220)

Cu durere ne despărțim de dragul nostru ginere

POPA FLORIN

pe care nu-l vom uita niciodată! Familia Gal, din Semlac. (31219)

Cu lacrimi în ochi și tristețe în suflet ne luăm rămas bun de la dragul nostru fin,

FLORIN POPA.

Rugăm pe bunul Dumnezeu să-l odihnească în pace! Nașii: Liviu, Violeta, Ciprian și Raluca Pașcalău. (31205)

Cu profundă tristețe ne luăm rămas bun de la cea care a fost bunica și soacra noastră

ARMAT TENICA.

Odihnească-se în pace! Familia BLĂGĂU. (31212)

Colectivul de învățătoare de la Grup Școlar Industrial „Mihai Viteazul" Ineu sunt alături de familia domnului învățător INDREICA CONSTANTIN în marea durere pricinuită de pierderea scumpei fiice

ANCA

și transmit sincere condoleanțe! (9639198)

† COMEMORĂRI †

Azi se împlinesc 11 ani de la trecerea în neființă a celei mai iubite mamă, soacră, bunică,

DURA MARIOARA.

Te poartă în gând: fiul, nora, nepoții. (31089)

Azi, 10 decembrie se împlinesc 3 ani de când a plecat dintre noi, cea care a fost

MATEOC MARIA

născută ARDELEAN, mamă, bunică și prietenă. Veșnic va rămâne în amintirea noastră chipul său blând și drag. Dumnezeu să te odihnească în pace! Familia Potârniche. (31199)

BOLI CARDIOVASCULARE

(angină pectorală, hipertensiune arterială, aritmii, infarct, tromboze, ateroscleroză, varice, artroze, nivel ridicat de glucoză și colesterol, accident vascular cerebral),

ASTM BRONȘIC, BOLI REUMATICE, AFECȚIUNILE PROSTATEI,

bolile tractului gastro-intestinal și ale ficatului, picior plat, deformări osoase.
Bolnavii suferinzi de bolile enumerate se pot **VINDECA** folosind

BIOSTIMULATORUL PIOKAL.

Inventat de către polonezul prof.dr. Kazimierz Piotrowicz, **BIOSTIMULATORUL PIOKAL** - sub formă de suport talpă - prin materialul său unic și special, în urma contactului cu talpa piciorului **încarcă cu bioenergie întregul organism.**
TALPA.

Studiile clinice efectuate în întreaga lume cu participarea a peste zece mii de persoane au arătat că folosind zilnic 10-12 ore, organismul primește suficientă bioenergie pentru mobilizarea propriilor procese de autovindecare și să lupte **CU SUCCES** împotriva îmbolnăvirilor.
BIOSTIMULATORUL PIOKAL se poate folosi în pantof închis, sau noaptea, purtat în șosete.

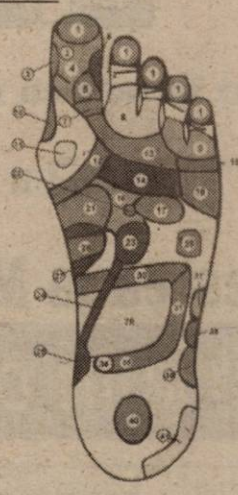

Toate mărimile sunt accesibile la Miercurea Ciuc, în farmacia Diafarm, sau se pot comanda prin poștă, cu plata ramburs la Reprezentanța Oficială :
Tilia Farm Srl, 4100 Miercurea Ciuc, Bd. Frăției 5/A/8.
Tel/Fax : 066-110.245.
Mobil : 095-25.18.24, e-mail : piokal@sec.ro
Prețul unei perechi: 475.000., - lei + taxele poștale.

PIOKAL ESTE RECOMANDAT ȘI PENTRU FEMEILE GRAVIDE!

Distribuitor Autorizat dialog

Global Handy

15 USD*

Vino la noi să-ți iei CADOUL!
Dacă te conectezi până la 31 Decembrie ai:
- 30 DE MINUTE GRATUITE LUNAR și
- 3 LUNI DE ABONAMENT GRATUIT

* TVA.inclus
** în primele trei luni de abonament: Minute gratuite in retea pentru Dialog Inedit si Dialog Practic si in orice retea nationala pentru Dialog 60, Dialog 160, Dialog 300, Dialog 600 si Dialog 1000

GSM CENTER

Piata A.Iancu telefon: 211800 mob.: 094.565707
Piata Garii telefon: 254745 mob.: 094.511800

FII CU OCHII-N 4 OFERTE GERMANOS

GERMANOS
Vă conectează cu tehnologia

OFERTA CONNEX

Dacă te abonezi la CONNEX până la 31 decembrie, beneficiezi de:
- 50% reducere la abonament în primele 6 luni;
- 20 de minute* gratuite în primele 6 luni;
- telefonul Siemens A35 la doar 750.000 lei sau telefonul Ericsson T20 la doar 1.850.000 lei**;
- 15 premii a câte 10.000$*** (regulamentul promoției poate fi găsit la adresa www.connex.ro).

Cartelele SIM reîncărcabile CONNEX GO! și Kamarad costă acum doar 7$!

* Primele minute de convorbiri naționale în rețea din fiecare lună.
** Prețurile includ TVA și sunt valabile doar cu conectare la CONNEX, în limita stocului disponibil.
*** Oferiți în lei, la cursul BNR valabil în ziua plății.

DEALER CONNEX

(C.A.)

Pentru telefoane mobile și accesorii GSM, vino direct la Germanos!

Arad: Str. Revoluției 56, tel. 228-388

REȚEAUA DE MAGAZINE GERMANOS: Alba Iulia, Alexandria, Arad, Bacău, Brăila, Brașov, București, Buzău, Călărași, Cluj, Constanța, Craiova, Drobeta, Focșani, Giurgiu, Iași, Lugoj, Oradea, Piatra Neamț, Pitești, Ploiești, Satu Mare, Sibiu, Slatina, Slobozia, Suceava, Târgoviște, Timișoara, Tulcea

---

VISA făcut dor de munte?

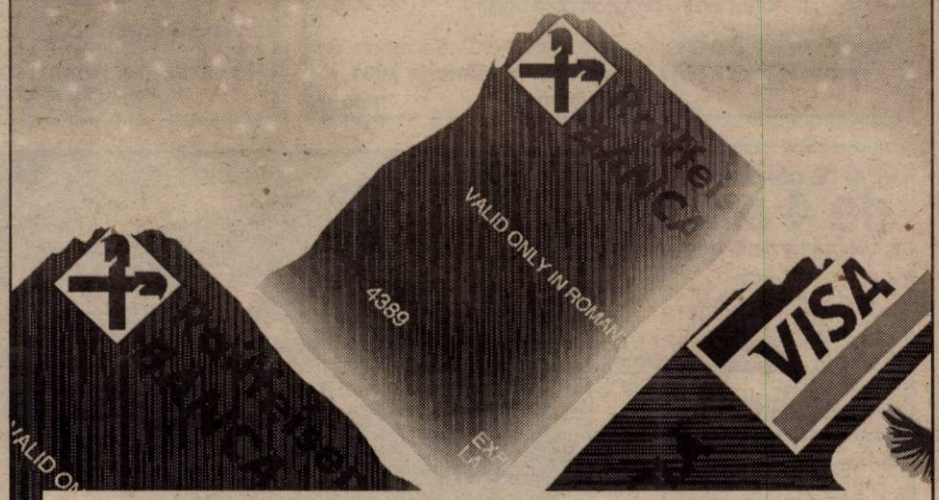

Plătește cu VISA și câștigă un superb week-end în doi!*

Este atât de simplu? Da!

Experiența a dovedit că, într-o economie modernă, cardurile bancare sunt cel mai sigur și eficient mod de plată. Convinge-te singur de acest lucru și poți avea o surpriză plăcută:

1. **Dacă ai un card VISA emis de Raiffeisen – Banca Agricolă,**
2. **plătește cu el de cel puțin 3 ori, la comercianții care acceptă *VISA*,**
3. **între 3 decembrie 2001 și 15 ianuarie 2002 participi automat la tragerea la sorți pentru unul dintre cele 50 de premii!**

Încă nu ai un card VISA Raiffeisen - Banca Agricolă? Intră în cea mai apropiată unitate și vei vedea cât de simplu îl poți obține! Vrei să afli mai multe informații? Vei găsi toate detaliile pe posterele de promoție afișate la unitățile Raiffeisen - Banca Agricolă!

Raiffeisen BANCA AGRICOLĂ

Banca ta de încredere.

* Sunt puse în joc 50 de premii, constând în două nopți cazare cu demipensiune pentru două persoane, la un hotel de 4 stele din Poiana Brașov.

● PRODUCE ȘI MONTEAZĂ UȘI ȘI FERESTRE DIN PVC
ARMAT CU PROFILE TROCAL GERMANIA
● PRODUCE ȘI VINDE GEAM TERMOPAN
LUCRU NEMȚESC

SATLINE

SALON DE EXPOZIȚIE:
ARAD, PIAȚA MIHAI VITEAZUL
BL. M 7, PARTER
TEL./FAX. 057/25 14 61; 094 50 72 11

OFERTA DE SĂRBĂTORI
La fiecare calorifer plat 10S o sampanie gratuită!
TMS-RO
Importator direct
-Calorifere KORAD - SLOVACIA
-Calorifere baie - CEHIA
-Cazane turbo-combi THERM - CEHIA de la 1196 DM(TVA inclus)
-Teavă cupru si polipropilenă
-Robineti HERZ-HEIMEIER
La fiecare calorifer cumpărat la TMS-RO,primiti robinetii GRATUIT(până la epuizarea stocului)
DEPOZIT:ARAD,Calea 6 Vânători nr.1
Magazin:Piata Gării nr.1 bloc A parter (din 1 decembrie)
TEL/ FAX: 057-270.255 (C.A.)

Casa perfect echipată, nici o grijă pentru plată!

✦ Vânzări în rate cu un singur girant si fără avans.
✦ Pretul îl stabilim împreună!
Toate acestea la Magazinele CORAURA
Adu bucurie în casa ta de Sărbători!
(2360263)

AQUATERM
Nădlac, Str. Nicolae Bălcescu nr. 74 Tel. /Fax: 057-473.050, 094-64.69.35, 094-64.69.37
Importator direct al CAZANELOR ECOLOGICE VIGAS
Pentru combustibil solid, lemn, lemn-cărbune

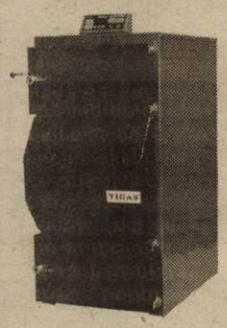

-Cazane de apă caldă de 25 kW, 40 kW, 60 kW, 80 kW.
-Cazane pentru aer cald de 25 kW
-Cazane cu randament ridicat
-Cazane automatizate în functionare: programarea a 6 intervale de timp de temporizare în 24 de ore; programarea temperaturii apei în intervalul de la 60 la 90 grade C.
Comercializează boilere mixte cu serpentină de 120;160;180 l (C.A.)

Dealer autorizat Dialog angajează
Reprezentant vânzări
pentru magazinul din Arad
Se cere:
- experiență în domeniu 3 luni minim
- operare PC, cunoștințe minime
- cunoștințe minime de întocmire a documentelor cu regim special
- disponibilitate pentru program prelungit
Persoanele interesate sunt rugate să trimită CV și scrisoare de intenție la fax 012057218 până 17 decembrie 2001.
Vă mulțumim. (9396046)

Direcția Regională Vamală Interjudețeană Arad
prin Serviciul Juridic-Contencios, Urmărirea și Încasarea Creanțelor Bugetare,
SOMEAZĂ pe următorii să-și achite obligațiile bugetare în 15 zile de la emiterea prezentei în contul 50013678190 deschis la trezoreria Arad:
1. BOCSA ȘTEFAN - str. Mihai Ștefănescu nr.2, ap.2, Arad - să achite suma de 6.651.399 lei
2. GYORGY IOAN - Str. Condurașilor nr.4, Arad - să achite suma de 523.619 lei
3. IOJA FLORIAN - Str. Sebeșului nr.10, ap.2, Arad - să achite suma de 1.772.140 lei în contul 50017470484 deschis la Trezoreria Arad
4. DRAGOȘ GAVRIL - Str. Năsăud nr.11, Arad - să achite suma de 59.869.759 lei
5. CONSTANTIN VIOREL - Al. Tomis nr.4, bl.X5, sc.B, ap.9, Arad - să achite suma de 102.694.866 lei
6. COVACI ADRIAN - Str. Banu Mărăcine bl.13, ap.5, Arad - să achite suma de 80.312.611 lei
7. PRISTAVU IONEL - Str. Victoriei nr. 44, Arad - să achite suma de 43.466.288 lei
8. BARBU VICTOR - Piața UTA, bl.19, ap.25, Arad - să achite suma de 65.188.997 lei, precum și în contul 50013519267 deschis la Trezoreria Chișineu-Criș
9. IABASAN MARIA - Calea Romanilor nr.4, ap.15, loc. Lipova, jud. Arad - să achite suma de 935.649 lei.
ÎN CAZUL NEACHITĂRII SUMELOR, se vor continua măsurile de executare silită prevăzute în O.G. 11/1996 (39396045)

Firmă reprezentantă și distribuitoare la nivel național al unora dintre cele mai mari companii din lume în domeniul bunurilor de larg consum
angajează
Marketing manager
Responsabilitățile postului:
▼ construcția departamentului de marketing
▼ întocmirea bugetelor anuale ale departamentului de marketing
▼ elaborarea strategiei și programelor de marketing pe brand-uri
▼ elaborarea politicilor de preț și distribuție
▼ instruirea și evaluarea în domeniul marketingului a tuturor angajaților firmei
▼ monitorizarea concurenței și a produselor ei.
Competențele necesare:
▲ experiență de minim doi ani în funcții similare
▲ studii superioare de specialitate
▲ disponibilitate pentru deplasări
▲ cunoștințe solide de limba engleză
▲ cunoștințe de operare și utilizare PC (MS Office).
Persoanele interesate vor trimite CV și scrisoare de intenție la office@strategconsulting.com până cel târziu la 15.12.2001.
Interviul preliminar va avea loc în perioada 11-20.12.2001.
(2360352)

Știai că noi suntem aici de 4 ani !!!
puteai să ne cauți de atunci !
S.C. PRO-DOMUS S.A. PENTRU CINE ȘTIE CE VREA
Arad, Brașov, Cluj Napoca, Odorheiu Secuiesc, Oradea, Sibiu, Ploiești, Timișoara, Târgu Mureș
Împrumuturi pentru imobile și alte bunuri
pe 10 ani cu comision 4% pe an,
pe 3 ani cu comision 10% pe an.
Informații: tel 057 254 399
Arad str. I.C. Brătianu, nr. 11
Program: Luni - Vineri 10^00 - 17^00 (C.A.)

SC EXPERT SA,
lichidator al SC IZVORIN SA, anunță vânzarea conform Legii 64/1995 prin licitație publică deschisă, cu strigare a următoarelor active: **Activ FERMA 6**-7, situat în afara loc. Arad (cca.10 km.), lateral de șoseaua Arad-Zădăreni, jud. Arad, compus din clădiri și construcții speciale: baracă din PEL, sediu ferma 7, grajd de cai. Vânzarea bunurilor se face în bloc. Prețul de pornire pentru activ este de 26.223.000 lei. La prețul menționat se adaugă TVA. Contravaloarea caietului de sarcini este de 300.000 lei. Garanția pentru înscriere în licitație este de 10% din valoarea de pornire a activului. Activul poate fi vizitat la cerere, la amplasamentul mai sus menționat, în fiecare zi lucrătoare, între orele 9-13. **Licitația va avea loc la data de 09.01.2002, ora 12,00 la sediul** SC EXPERT SA, Arad, str. Gen. Magheru, bl. 303, sc. B, et. 5, ap. 17. În caz de neadjudecare licitația se va relua în data de 16.01.2002. Caietul de sarcini poate fi achiziționat zilnic, la sediul SC EXPERT SA. Înscrierile, achiziționarea caietului de sarcini și achitarea garanției de înscriere la licitație se pot efectua până la data de 09.01.2002, ora licitației. Relații la sediul SC EXPERT SA, tel. 259.740, d-na Molnar Adriana (092-639.843), d-șoara Codilean Mariana (093-562.533). (C.A.)

MOBILĂ ȘI BINALE MB
PRODUCE SI MONTEAZA USI SI FERESTRE DIN PVC CU GEAM TERMOPAN
GEALAN GERMANIA
CALITATE SI PRET DE EXCEPTIE ! COMPARATI INAINTE SA COMANDATI !
ARAD , TEL. 281185 , 281515

BANCA "TRANSILVANIA" S.A.
SUCURSALA ARAD,
Str. Unirii nr. 5-7,
Tel. 057/283.122
„CONCURS VISA-EXCURSIE LA J.O. DE LA SALT LAKE CITY!"

ADEVĂRUL

Cotidian independent Arad

Anul XIII, nr. 3483

Marți, 11 decembrie 2001 • 16 pagini • 4000 lei • e-mail: adevarul@arad.ro; adv.pub@arad.ro

BRAT Publicație auditată în semestrul II 2000 — Tiraj mediu zilnic vândut: 33.205

WEST BANK
CARDINE BANKING GROUP
ARAD, B-dul Revoluției nr. 88
Tel: 284.888, Fax: 285.202
Dobânzi depozite persoane fizice
(suma minimă 500.000 lei)
1 lună 30%
2 luni 31%
3 luni 32%

ADEVĂRUL TREBUIE SPUS ORICÂND ȘI ORIUNDE!

La o lansare de carte petrecută în Sala ***„Iuliu Maniu"***, am fost rugat să vorbesc despre activitatea politică a poetului Ioan Alexandru. Așa cum sper că i-am obișnuit pe cititori, m-am gândit că și auditoriul din sală așteaptă să i se spună adevărul. Ideea de bază pe care am vrut să o subliniez era că statura morală și politică a lui Ioan Alexandru nu s-a putut desfășura în deplinătatea posibilităților sale într-un partid care, după moartea lui Corneliu Coposu, a dezamăgit pe toată linia. Atât prin neputințele din actul guvernării, dar și prin corupția și scandalurile din partid care au dus în final la dezmembrarea partidului și la trecerea sa pe o linie moartă în politica românească. O stare de lucruri care nu s-a potrivit de loc cu ceea ce era Ioan Alexandru.

Ceea ce am spus eu acum în câteva cuvinte sunt adevăruri indubitabile pentru toată lumea. Nu și pentru Claudiu Cristea, țărănist local care încearcă să ascundă după deget muntele de catastrofă din partid. De fapt, el nu face decât să reitereze spusele mai marilor săi pe linie de partid. Ioan Mureșan și Radu Sârbu, anchetați pentru diverse fraude din timpul guvernării ,sunt nevinovați și doar răzbunarea politică a PDSR îi aduce pe aceștia în fața justiției. PNȚCD este imaculat pe toată linia, ar fi arătat el și la guvernare ce poate, dar nu l-au lăsat ba pediștii, ba peneliștii. Claudiu Cristea și odată cu el toți țărăniștii se feresc ca dracul de tămâie de un adevăr demonstrat: PNȚCD nu a avut oameni competenți la nici un nivel și această lipsă de competență a dus la lipsa de performanță. Un adevăr pe care electoratul l-a înțeles mai repede și i-a amendat pe țărăniști la alegerile din 2000.

Dacă Claudiu Cristea și ceilalți țărăniști continuă să se autoamăgească și continuă politica bâtei în partid este treaba lor. Rezultatele vor fi pe măsură. Pentru că politica de „purificare" aplicată și la nivel local va duce la dispariția sigură a partidului. Cine a mai rămas în PNȚCD Arad? Toată lumea spune că a mai rămas ***„clanul Cristea"***. Desigur, pe ici, pe colo, s-au mai aciuat doi trei țărăniști pe lângă clan, dar și aceștia în măsura în care respectă linia politică a clanului. De la partid la clan au fost necesari vreo doi anișori.

I. IERCAN

(Continuare în pagina 5)

De la Moș Crăciun ARADENII CER SĂNĂTATE ȘI ... BANI

Vocea străzii

Foto: ȘT. MATYAȘ

Pag. 3

Citiți în ziarul de mâine

PRIORITATEA POLIȚIEI A FOST ȘI RĂMÂNE ASIGURAREA LINIȘTII ARĂDENILOR!

Interviu cu dl. lt. colonel NICOLAE GUDIU, șeful Inspectoratului județean de poliție

Pag. 12

Un grup de intelectuali propune TRANSFORMAREA ROMÂNIEI ÎN STAT REGIONAL

Din 14 decembrie, în circulație

MONEDA DE 5000 DE LEI ȘI O NOUĂ BANCNOTĂ DE 50.000 DE LEI

Pag. 4

Foto: ONORIU FELEA

Alba-neagra DESCINDERE LA AUTOGARĂ

Pag. 6

INFOTON
DEALER AUTORIZAT
Panasonic & Technics
Electrocasnice, Audio, Video, TV., Telecomunicații
str. Eftimie Murgu, nr. 74-76, tel./fax: 281800
magazin:
str. Lucian Blaga, nr. 2-4, tel./fax: 281595

S.C. SERGIU GEANINA
Produce și montează
TÂMPLĂRIE ALUMINIU și PVC DECEUNINCK
Grecia
Belgia
• Rolete PVC și AL
• Jaluzele verticale-orizontale
• Uși pliante
Tel/Fax 212.512

Pag. 10

Pag. 7

La Lunca Teuz UN IRLANDEZ A LUAT ÎN ARENDĂ 300 DE HECTARE DE TEREN

STILCONFORT
• BUCĂTĂRII • DORMITOARE • CAMERE DE ZI • MOBILIER DE BAIE
VÂNZĂRI ÎN RATE
Calea Timișorii nr. 53; Tel./Fax: 278.820
Piața Spitalului Bl. 1D; Tel/Fax: 253.868

CALENDAR

▼ Astăzi, Soarele răsare la ora 8 și 40 de minute și apune la ora 16 și 31 de minute.

▼ Au trecut 344 de zile din acest an. Au mai rămas 21 de zile până în 2002

▼ **Praznicul zilei: Biserica ortodoxă:** Sf. Daniil Stâlpnicul și Luca; **Biserica romano-catolică:** Sf. Damasus I; **Biserica greco-catolică:** Sf. Daniel Stâlpnicul

SERI SPIRITUALE PENTRU VÂRSTNICII DIN VLAICU

Toate persoanele de vârsta a treia înscrise la Centrul de zi pentru vârstnici din Cartierul A. Vlaicu vor participa, în următoarele două săptămâni, la câteva **seri spirituale.** Inițiativa aparține conducerii centrului și a fost gândită în ideea de a sensibiliza sufletele oamenilor și de a-i apropia de Dumnezeu. Invitați speciali ai serilor spirituale vor fi preoți de diferite confesiuni. Ei le vor vorbi pensionarilor asistați la centru despre sărbătoarea Crăciunului și semnificația postului. Fiecare seară va sfârși prin interpretarea unor colinde.

Astăzi se consumă primul moment al programului spiritual de sărbători. Vârstnicii vor fi onorați de prezența preotului **Nicandru Cuțaru** și a unui grup de studenți teologi. Urmează un preot catolic însoțit de câțiva călugări minoriți și, în fine, doi pastori neoprotestanți (penticostal și baptist).

La Centrul de zi pentru vârstnici din Vlaicu sunt înscrise peste 1.500 de persoane, dar numai 10% dintre acestea frecventează, zilnic, centrul.

D. DUȚU

Rețeta zilei

BISCUIȚI DE POST

Ingrediente

3 căni de zahăr, 2 pachete de margarină, 2 căni de ulei, 3 căni de borș, 2 linguriță bicarbonat, făină (multă), mirodenii, esențe.

Mod de preparare

Se amestecă toate ingredientele și se face un aluat gros. Se întinde o foaie de un cm grosime și se taie în forme diferite. Se pun în tavă și se dau la cuptor.

Durata de preparare: 45 de minute.

A venit BARZA!

La Arad: Călugăreanu Bianca Nicoleta, **Nacu** Gheorghe Andrei.

La Chișineu-Criș: Șerban Rodica.

La Ineu: Covaci Asmin, **Florea** Denisa Eugenia, **Veciunca** Alin.

La Lipova: Nagel Natali.

BANCA ROMÂNĂ PENTRU DEZVOLTARE GROUPE SOCIETE GENERALE

Sucursala Arad
Bulevardul Revoluției nr. 5-7
Telefon: 057/253280
Fax: 057/256553

PRODUSE ȘI SERVICII BANCARE PENTRU PERSOANE FIZICE

CREDITE PENTRU PERSOANE FIZICE:

➢ Credite pentru cumpărare de autoturisme noi sau „second hand" - perioada maximă de creditare de până la 60 luni. Pentru achiziționarea unui autoturism Dacia nou, beneficiați de o ofertă specială de creditare.

➢ Credite pentru cumpărare și construcții de locuințe sau case de vacanță - perioada maximă de creditare fiind de până la 15 ani, cu un avans minim de 30%.

➢ Credite pentru modernizare, extindere și terminare de locuințe sau case de vacanță - perioada maximă de creditare fiind de 10 ani.

AU PLECAT DINTRE NOI

Pakacsi Ileana Rozalia (1927); Jergan Adriana Ștefania (1931); Paven Dumitru Dinu (1934).

METEO

Vremea va fi închisă și rece. Cerul va fi noros și local va ninge slab. Vântul va sufla slab la moderat din sector nordic. Dimineața se va produce ceață asociată izolat cu depuneri de chiciură.

Temperaturi maxime: -5 la -2°C; **Temperaturi minime:** -8 la -5°C

Meteorolog,
MIOARA ȘIȘU

PREȚUL AURULUI

BANCA NAȚIONALĂ. Pentru gramul de aur de 24 K: prețul cu ridicata - 280.107 lei, iar prețul de achiziție - 252.096 lei. Prețuri înregistrate ieri.

PIAȚA NEAGRĂ. Aur 14 K: cumpărare - 150.000 lei/g, vânzare - 155.000 lei/g. **Aur 18 K:** cumpărare - 180.000 lei/g, vânzare - 200.000 lei/g.

CINEMATOGRAFE

Dacia: Gluma mortală (SUA) 11; 13; 15; 17; 19; 21

Mureșul: Plăcinta americană (SUA) 10; 12; 14; 16; 18

Arta: Final Fantasy - Spiritele ascunse (Franța) 16; 18; 20

Sala Mică: Sedus și abandonat (SUA) 15,30; 17,30

HOROSCOP

Marți, 11 decembrie

Berbec (21.03-20.04). Veți afla o veste îmbucurătoare, iar în dragoste veți reuși să vă îndepliniți o dorință. De mult timp nu v-ați vizitat prietenii așa că ar fi cazul s-o faceți acum.

Taur (21.04-20.05). Fără a avea un motiv serios, sunteți nemulțumit de propria persoană și vă retrageți din societate. Ar trebui să încercați să vă acceptați așa cum sunteți și să nu mai fiți superficial, deoarece urmările ar putea fi neplăcute.

Gemeni (21.05-20.06). Dacă în viața sentimentală apar mici probleme, ar fi bine să nu trageți concluzii pripite. Lucrurile nu vor rămâne așa cum sunt acum. Schimbarea a început, numai dvs. nu ați observat nimic până în momentul de față.

Rac (21.06-22.07). Colegii v-au ascultat cu atenție expunerea proiectului și acum cer o perioadă de gândire pentru a putea lua o hotărâre. Nu le puteți reproșa nimic. În viața dvs. sentimentală domnește armonia.

Leu (23.07-22.08). Controlați-vă afirmațiile pentru a nu ajunge la neînțelegeri cu colegii dvs. Înainte de a încheia o afacere, analizați toate detaliile. Mai târziu nu veți putea îndrepta nimic.

MOCHETA
Arad, Piața Gării
Telefon 235.221
Mari ReDuCeRi DE PREȚURI
MONTAJ LA STANDARDE EUROPENE

Fecioara (23.08-22.09). Planul dvs. a fost acceptat de șeful dvs. dar mai trebuie să-i aduceți unele îmbunătățiri. Dacă nu reușiți să faceți singur față situației, cereți ajutorul unui expert.

Balanța (23.09-22.10). Nu tot ceea ce vi se oferă poate fi folosit cu succes, de aceea ar fi bine să reflectați mult asupra avantajelor și dezavantajelor.

Scorpion (23.10-21.11). Chiar dacă observați că sunteți de mult timp supravegheat, nu vă faceți griji, deoarece persoana respectivă este bine intenționată. O muncă nouă, neobișnuită, vă atrage.

Săgetător (22.11-21.12). Dacă v-ați hotărât să faceți un anumit lucru, atunci ar fi bine să nu vă mai schimbați hotărârea. Astfel de ezitări scad din cota de credibilitate.

Capricorn (22.12-19.01). O problemă care v-a dat multă bătaie de cap este în sfârșit rezolvată. În timpul unor negocieri trebuie să faceți și dvs. cunoscute toate condițiile pe care le impuneți.

Vărsător (20.01-20.02). Obișnuiți-vă cu noua situație în care vă aflați. Mai mult ca sigur veți primi o sarcină nouă. Nu grăbiți luarea unor hotărâri în privința unei afaceri.

Pești (21.02-20.03). Veți reuși să avansați repede în anumite domenii, dacă vă veți consulta cu câteva persoane competente. Veți afla o veste care vă va bucura. Situația se schimbă și veți fi din nou bine dispus.

CURSUL VALUTAR*

– VALORI ÎNREGISTRATE IERI, 10 DECEMBRIE 2001

Denumirea valutei	BNR	BCR		BRD		Banca Transilvania		Banca Agricolă		Bursa neagră	
		C	V	C	V	C	V	C	V	C	V
EURO	28231										
Forint	113	107	117			109	115			110	112
Dolar S.U.A.	31777	31600	31800	31550	31850	31650	32000	31550	32000	31300	31500
Marca germană	14434	14113	14637	14215	14585	14200	14480	14020	14520	13800	14100

„ADEVĂRUL" VĂ ASCULTĂ

La telefonul dimineții, 280944, între orele 9,00-12,00

☎ **Un magazin unde plătești dublu...**

Dl. **Iustin Cornea** din Arad, str. Ștefan cel Mare, este nemulțumit de felul în care știu să calculeze vânzătoarele de la Magazinul Pensionarilor din Piața Avram Iancu. „Vineri, 7 decembrie, am cumpărat patru kilograme de zahăr, cu prețul de 12.800 lei/kg și mi s-a încasat 104.000 lei, în loc de 51.200, cum trebuia. Eu înțeleg că poate a greșit, dar ea nu mai recunoaște. La o pensie de 1 milion și ceva nu-mi permit să-i las „ciubuc" atâția bani."

☎ **„Din cauza trenurilor... unele case se pot dărâma..."**

Doamna **Ecaterina Marcovici** din Arad, Calea Romanilor, sesizează: „Trenurile care trec pe podul Timișoarei continuă să facă distrugeri pe străzile Sabin Drăgoi, I. C. Brătianu și altele. În sensul că toate zidurile caselor de pe acele străzi sunt crăpate și multe dintre ele sunt pe cale de a se dărâma. Am ruga Primăria să facă ceva."

☎ **Întrebare**

Dl. **Nini Tera** din Arad, ne spune că are o întrebare pentru Primărie și Consiliul Județean: „Când se va construi gardul acela antifonic pe lângă liniile de tren și pasarela peste strand pe care tot ni le-au promis?"

☎ Dl. **Ioan Mânicuț**, din Arad, str. Sever Bocu, dorește să reclame faptul că lucrătorii de la Salubritate nu-și fac bine meseria. După cum spunea dumnealui: „ei nu descarcă complet tomberoanele, dimineața când vin să strângă gunoiul. Jumătate din acestea rămân cu gunoi în urma lor."

Redactor de serviciu, N. BODRAN

La telefonul după-amiezii, 280003, între orele 15,00-18,00

☎ Doamna **Iulia Moldovan** de pe strada Kogălniceanu se plângea că pe această stradă presiunea de la gazul metan este atât de scăzută încât unele centrale pe gaz nici nu mai pornesc. Directorul sucursalei Arad a Distrigaz, dl. **Ovidiu Nilă** ne preciza că se fac eforturi pentru revenirea la normal a presiunii. Principala cauză a acestei situații este frigul din unele zone ale țării.

☎ Domnul **Sorin Constantinescu** de pe str. Andrei Șaguna ne-a precizat că domnia-sa a sunat la **deranjamente Conel** pentru a reclama că s-a ars un bec stradal. Nu mică i-a fost mirarea când doamna de la **deranjamente Conel** i-a răspuns cititorului nostru că se adresează degeaba Conel-ului pentru că Primăria **decide** cui i se pune bec stradal și cui nu?! Am sunat și noi la **deranjamente Conel** aflând cu stupoare că angajații acestei instituții doar fac tabele cu reclamații urmând ca Primăria să aprobe unde vor fi amplasate becurile stradale. De altfel nu mai este nici mașină de intervenții pentru schimbul II și III, așa după cum ne-a spus doamna de la intervenții **CONEL**. Acum urmează ca Primăria să decidă cine va beneficia de becuri pe stâlpii de iluminat.

Redactor de serviciu, SORIN GHILEA

UTILITARE

PIEȚE, TÂRGURI

Astăzi este zi de piață la Sebiș, Almaș, Apateu, Semlac, Sântana, Șilindia, Vârfurile. Târguri săptămânale se desfășoară astăzi la Chișineu Criș, Almaș, Șilindia și Vârfurile.

Mâine, miercuri, va fi zi de piață la Pâncota, Beliu, Buteni, Șiclău, Macea, Vânători, Pecica, Șiria și zi de târg la Beliu și Buteni.

FARMACII DE SERVICIU

● Farmacia **„OMNIA-FARM"**, Calea Aurel Vlaicu, Bl. Z28, cu program zilnic de la orele 8,00-22,00. Telefon 271724.

● Farmacia **REMEDIUM** Arad, B-dul Revoluției nr. 52-54. Program luni-vineri: 7,30-20,00, sâmbătă 8,00-14,00. Telefon 233195.

● Farmacia **„DOCTOR CIOBANU"**, str. Episcopiei nr. 11 (lângă Spitalul Matern). Program: luni-sâmbătă - 7,30-20,00. Telefon: 214961.

URGENȚE STOMATOLOGICE

Cabinetul de pe str. Crișan (în spate la Gionelli) are program non-stop. Telefon: 253794. Cabinetul din B-dul Revoluției nr. 62, ap. 17, între orele 9,00-19,00. Telefon: 256665.

ADMINISTRAȚIA FINANCIARĂ

Administrația Financiară a municipiului Arad: Asistență contribuabili (impozitul pe venitul global) - telefon 280633, 280733, int. 198.

TELEFON DE URGENȚĂ LA POLIȚIE: 955

Echipa de serviciu

GABRIELA GROZA *– secretar de redacție.*
Bianca Felea, Adela Pop, Ioan Leac, Dina Rujan,
Ramona Vidulescu *– tehnoredactare computerizată.*
Flavius Ghender, Doina Jurcă, Aurica Telcian, Dacian Toduța *– corectură.*

Vocea străzii

De la Moș Crăciun

ARĂDENII CER SĂNĂTATE ȘI ... BANI

Într-un sondaj de opinie efectuat ieri pe străzile municipiului am adresat arădenilor întrebarea: „Ce doriți să vă aducă anul acesta Moș Crăciun?" Iată ce ni s-a răspuns.

Iosif Virginia, 65 de ani, pensionară: „Recorelarea pensiei. Am o pensie mizerabilă. După aproape 40 de ani lucrați în învățământ ca administrator am un milion și două sute cinzeci de mii de lei pensie. Asta este singura dorință. Și sănătate"

Bondea Ioan, 63 ani, pensionar: „Sănătate. Restul mulțumesc la Dumnezeu am de toate. Despre cadouri ce să spun? Dacă nu-s bani..."

Rodica Ciontea, 43 de ani: „Sănătate, un cadou sub pom, nu prea valoros pentru că vremurile sunt grele și toată lumea se gândește în principal la ziua de mâine".

Kasnyk Florica, 18 ani, studentă: „Aș vrea să-mi aducă multe dar cred că aș prefera un palton și sper că până la urmă părinții vor face așa încât să-l primesc."

Barna Cornelia, 16 ani , elevă: „O combină muzicală și cred că o voi primi".

Joldiș Marina, 6 ani: „Joc pe televizor, bomboane și ciocolată că pomul îl face mami..."

Cotuna Andreea, 15 ani, elevă: „Sănătate, bucurie în familie și un casetofon."

Cobak Oana, 15 ani, elevă: „Sănătate și un aparat de fotografiat."

Bucur Constantin, 68 de ani, pensionar: „Să aducă mai multă bucurie la oameni în casă. După atâta necaz cât am avut cu sănătatea și în familie sper să fie un an mai bun. Să dea Dumnezeu ca guvernul care este la putere să se mai gândească și la oamenii săraci și să lichideze corupția care a înflorit prea puternic în ultimii ani în România".

ANCA BUGARIU
Foto: **ȘTEFAN MATYAȘ**

ASIROM

Este timpul să închei asigurarea obligatorie de răspundere civilă auto pentru anul 2002.
Cu ASIROM te asiguri că plătești mai puțin!

1. ASIROM îți oferă o reducere de 25%, plătind integral prima de asigurare, direct la sediile ASIROM, până la data de 31 decembrie 2001. Pensionarii primesc o reducere de 35%. Reduceri suplimentare se acordă prezentând talonul publicat într-un ziar central. Național.

2. Participă la concursul „Asigură-ți câștigul cu ASIROM!", răspunzând direct pe declarația de asigurare la întrebarea: „Ce societate de asigurări este lider național al asigurării obligatorii de răspundere civilă auto?" și poți câștiga unul din premiile oferite de ASIROM:

- Marele Premiu: 1 autoturism Fiat Brava
- Premiul I: 10 calculatoare performante
- Premiul II: 45 casetofoane auto
- Premiul III: 200 anvelope auto

Concursul durează până la 31 ianuarie 2002
Tragerea la sorți a premiilor: 29 martie 2002
Regulamentul concursului și alte detalii, la sucursalele ASIROM.
Program: luni-sâmbătă 8-18

(9396044)

Doar în decembrie

PERIOADA DE ACHITARE A PENSIILOR SE DECALEAZĂ

În luna decembrie, Compania Națională Poșta Română a decis ca, din cauza sărbătorilor, sistemul de achitare a pensiilor de stat, pentru agricultori, a pensiilor militare și ajutoarelor de șomaj să se modifice puțin în sensul că perioada de achitare se decalează. Astfel, în 12-21 decembrie ele se vor achita la domiciliul persoanelor, pentru ca în zilele de 24, 27 și 28 decembrie să stea la dispoziția solicitanților la ghișeele poștale. De la Oficiul Județean de Poștă Arad aflăm că această achitare se va face și în funcție de virarea sumelor de bani de către Ministerul Muncii și Protecției Sociale.

A. B.

În atenția OJPC - jucăriile pentru copii

În perioada sărbătorilor se constată creșterea vânzărilor la agenții economici care au ca obiect de activitate comerțul cu jucării, dulciuri și alimente. Tocmai de aceea, în această săptămână, inspectorii OJPC și-au îndreptat atenția spre magazinele cu jucării.

În primul rând s-a urmărit dacă aceste produse au marcajul ICS, reprezentând securitatea obiectului și dacă jucăriile pentru care sunt necesare indicații de utilizare sau avertismente sunt însoțite de precizările necesare înscrise în limba română.

În urma controalelor, stupoare! Din cei 22 de agenți economici verificați au fost aplicate nici mai mult, nici mai puțin decât... 22 de sancțiuni contravenționale. Valoarea amenzilor se ridică la 29 milioane lei și au fost oprite de la comercializare mărfuri în valoare de 33,7 milioane de lei.

M. MICAN

Urmărit general

PRINS LA SÂNTANA...

Polițiștii din Sântana l-au depistat pe Korosi Relu (27 ani), din Jibou, jud. Sălaj - urmărit general - pentru comiterea mai multor furturi pe raza județului Sălaj. Korosi Relu a fost predat escortei I. P. J. Sălaj.

GARDA FINANCIARĂ

■ Amenzi, la Petrom

Comisarii Gărzii Financiare Arad au organizat o serie de controale la stațiile de comercializare a carburanților de pe ruta Arad - Nădlac.

Pentru neevidențierea sumelor încasate la pompa de alimentare, două societăți ale Petrom au fost amendate cu 45 milioane lei.

„Banii se regăseau în casă, dar angajații de la cele două stații Petrom, nu au emis bon la fiecare vânzare. Controale de acest gen vor continua și în perioada următoare și la societățile de pe alte rute" spune Dan Cancel, comisar șef G.F.A.

■ 60 de milioane, pentru Antefrig

Societatea „Antefrig" a fost și ea „vizitată" de comisarii gărzii, în urma unei sesizări primite de la un cetățean anonim, care semnala unele nereguli la această firmă.

Controlul efectuat a scos la iveală neevidențierea corectă a mărfurilor aflate în gestiune, din cauza proastei interpretări a unor prevederi legale.

Pentru nepricepere într-ale „legislației" patronii „Antefrig" vor scoate din buzunar nu mai puțin de 60 milioane lei.

SORINA AMBRUȘ

Infracțiuni!

Șeandru Florin (32 ani), din Ineu și **Baul Mircea** (19 ani), din Chier, ambii fără ocupație, au pătruns în curtea lui P. S. din localitate. Încercând să intre în casă, cei doi au spart două geamuri. La fața locului însă au ajuns mai repede polițiștii, astfel încât **Șeandru Florin** și **Baul Mircea** s-au ales cu dosare penale, fiind cercetați în stare de libertate. ● **Covaci Vasile** (24 ani), din Lăzăreni, jud. Bihor, a venit la Ineu pentru a „vizita" - fără știrea proprietarilor - câteva case de vacanță. Logica era bună. Cine își permite să-și țină în ziua de astăzi casă de vacanță? Cine are bani... Așa se face că Vasile a intrat în cinci case de vacanță de unde a sustras cam tot ceea ce a putut. În timp ce încerca să comercializeze produsele electronice furate, **Covaci Vasile** a fost prins. S-a ales cu un dosar penal, fiind cercetat în stare de libertate. ● Pe mâna Poliției a ajuns și **Șerban Nicu** (34 ani), din Pleșcuța, care a sustras 2,6 m. c. lemn din Pădurea Ocolului Silvic din Hălmagiu. ● **Pap Ioan** (25 ani), din Vladimirescu, fără ocupație și antecedente penale, a sustras mezeluri de la **S. C. Nelcom SRL**, din Arad. Bucuria însă i-a fost de scurtă durată, deoarece Pap a fost depistat de către polițiști.

PE ȘOSELE...

Polițiștii Serviciului Circulație l-au depistat pe **Adrian Petrescu** (35 ani), din Lipova, care conducea pe drumurile publice un autoturism neînmatriculat și cu număr fals. Petrescu este cercetat în stare de libertate. ▼ **Nica Samuel** (25 ani), din Sântana, a condus pe drumurile publice autoturismul W-292-NZ, neînmatriculat și cu numere false. ▼ **Laza Marius** (18 ani), din Caporal Alexa, a condus pe drumurile publice autoturismul R-04-JKR, fără a avea permis de conducere. ● În Secusigiu, **Bondrea Pavel** (56 ani), din Cenad, conducea auto TM-02-ZEL. Din cauza neatenției, șoferul a intrat într-o depășire neregulamentară, izbindu-se frontal cu autoturismul AR-04-FEW, condus regulamentar de **Bulboacă Gheorghe**, din Arad. În urma impactului a fost grav accidentată **Danciu Aurelia** (44 ani), pasageră în cel de-al doilea autoturism. ▼ Din cele 11 permise de conducere suspendate în acest weekend, două au fost pentru conducere sub influența băuturilor alcoolice. Este vorba de **Mărginean Paul Sorin** (49 ani) din Arad, cu autoturismul AR-04-PAP și **Cordoș Cătălin** (24 ani), din Arad, cu autoturismul AR-04-ROP.

Impozitele pe trimestrul IV

15 DECEMBRIE - TERMENUL SCADENT

Pentru plata celei de a patra rate aferente anului în curs la impozitele și taxele locale, **termenul scadent este 15 decembrie**. După această dată, se vor percepe majorări de întârziere.

Arădenii care nu și-au achitat impozitele pe clădiri, pe teren, taxa auto sau taxa specială de salubrizare pe trimestrul IV sunt invitați să se prezinte din timp la casieriile Direcției Fiscale a Primăriei, pentru a evita aglomerația specifică ultimelor zile de plată.

GUVERNELE ROMÂNIEI ȘI UNGARIEI AU ÎNCHEIAT UN ACORD DE READMISIE

Ministrul român de Interne, Ioan Rus, și omologul său ungar, Sandor Pinter, au semnat, ieri, la București, un acord între guvernele celor două state privind readmisia cetățenilor proprii și a altor persoane, precum și un protocol interministerial pentru aplicarea acestui document.

Textele instrumentelor juridice, semnate cu prilejul întîlnirii celor doi demnitari, la sediul Ministerului de Interne, fuseseră finalizate și parafate la punctul de frontieră Borș, în data de 6 decembrie a anului în curs.

Acordul interguvernamental, încheiat în 1992, precum și protocolul interministerial de aplicare a acestuia, încheiat în 1994, sînt aliniate, prin prevederile pe care le conțin, la standardele Schengen în materie. Acestea reglementează, între altele, o serie de aspecte referitoare la readmisia propriilor cetățeni sau ai unor state terțe, modalitățile de tranzit și transport ale persoanelor în cauză, aspectele de natură financiară aferente. Documentele mai prevăd și organizarea periodică a consultărilor, la nivel de experți, în vederea examinării modului de funcționare a acordului și a protocolului de aplicare a acestuia.

Tot luni, a fost semnat și protocolul între cele două ministere privind colaborarea în domeniul învățămîntului de specialitate. Conducerile celor două ministere au evaluat cooperarea în domeniul afacerilor interne, în vederea eliminării pericolelor neconvenționale la adresa securității europene, pe plan regional și subregional. Cei doi miniștri au analizat schimbările produse în ultimul an, în contextul reluării activităților Subcomitetului de specialitate pe problematica poliției, poliției de străini, poliției de frontieră, din cadrul Comisiei mixte interguvernamentale româno-ungare. Subcomitetul a fost constituit în baza acordului de cooperare încheiat în 1997, prin care sînt reglementate modalitățile de acțiune în domeniul combaterii crimei organizate, terorismului, traficului ilicit de droguri și a altor infracțiuni.

Moțiunea simplă Har-Cov

Senatorii PNL au depus, ieri, o moțiune simplă privind incapacitatea Guvernului de a asigura exercitarea autorității statului pe întreg teritoriul țării, ca urmare a situației create în județele Harghita și Covasna.

Moțiunea, care a fost prezentată în plenul Senatului de liderul grupului PNL Radu F. Alexandru, este semnată de un număr de 56 de senatori, reprezentînd grupurile parlamentare ale PNL, PD și PRM.

Semnatarii moțiunii constată încălcarea de către premierul Adrian Năstase a Articolului 108 din Constituție, care prevede răspunderea politică a Guvernului în fața Parlamentului și solicită șefului Executivului să prezinte în plenul Senatului "tabloul real" al situației din cele două județe, cauzele care au determinat-o și măsurile pe care Guvernul le va întreprinde pentru a asigura exercitarea deplină a autorității și suveranității Statului român pe întreg teritoriul țării. Potrivit textului, acest demers a fost motivat de "convingerea, indusă de valul de informații aduse fără nici o reținere în spațiul public" de ministrul de Interne, directorul SRI, secretarul general al PSD și purtătorul de cuvînt al Președinției, că situația în care s-a ajuns "este de o gravitate fără precedent". Semnatarii moțiunii constată că "este pentru prima dată în istoria modernă a țării cînd, în timp de pace, din vina Guvernului s-a ajuns să fie pusă în discuție condiția de stat unitar și indivizibil a României".

Din 14 decembrie în circulație

MONEDA DE 5.000 DE LEI ȘI O NOUĂ BANCNOTĂ DE 50.000 DE LEI

Banca Națională a României va pune în circulație, începînd cu data de 14 decembrie 2001, o bancnotă cu valoarea nominală de 50.000 lei, imprimată pe polimer, și o monedă metalică cu valoarea nominală de 5.000 lei, informează un comnicat al băncii remis, ieri, agenției MEDIAFAX.

Bancnota de 50.000 lei are dimensiuni de 155 x 70 mm, prezintă un filigran cu bustul compozitorului George Enescu și sigla BNR, avînd culoare dominantă violet. Pe aversul bancnotei se regăsesc portretul compozitorului George Enescu (1881-1955), o garoafă, o vioară, precum și două semne muzicale, ca elemente grafice reprezentative.

Tot pe avers sînt imprimate valoarea nominală în cifre și litere, pe vertical și orizontal, semnăturile guvernatorului și casierului central, Stema României, un medalion cu sigla "BNR" și anul emisiunii-2001.

Pe reversul bancnotei, compoziția grafică include Atheneul Român, un pian și un fragment din partitura operei Oedip Rege. Totodată, reversul bancnotei mai cuprinde valoarea nominală în cifre și litere, precum și seria și numărul bancnotei.

În scopul protecției împotriva contrafacerilor, bancnota include fereastra transparentă complexă, avînd imprimată valoarea nominală de "50000" și filigranul vizibil numai atunci cînd bancnota este luminată din partea opusă privitorului. Tot pentru siguranță și identificare a fost introdus elementul de suprapunere avers-revers, avînd forma unei lire, sub denumirea băncii centrale. Suprapunerea se face cînd bancnota este luminată din partea opusă privitorului.

Bancnota de 50.000 lei, emisiunea 2001, va circula în paralel cu bancnotele de 50.000 lei, imprimate pe suport de hîrtie.

Moneda metalică cu valoarea nominală de 5.000 lei este realizată dintr-un aliaj de aluminiu și magneziu, are culoarea argintie, un diametru de 24 de mm și o greutate de 2,5 grame. Forma dodecagonală a monedei ajută la recunoașterea valorii nominale de către nevăzători.

Aversul monedei prezintă, în partea de sus, Stema României și anul emisiunii, separate printr-un element grafic inspirat din motivele populare românești, sub care este amplasat anul de emisiune încadrat de două liniuțe.

Reversul monedei conține valoarea nominală "5000 LEI" stilizată. Inscripția "ROMANIA" este dispusă în partea superioară a reversului, urmînd circumferința monedei.

Moneda cu valoarea nominală de 5.000 lei va circula în paralel cu bancnota de 5.000 lei, emisiunea 1998.

În cazul dublului asasinat

A CĂZUT PISTA CU AMPRENTA DE PE ROBINET...

Cercetările polițiștilor, procurorilor și a specialistului în judiciar venit special de la București pentru a ajuta la găsirea vinovaților în cazul dublului asasinat s-au soldat, până ieri, cu un semieșec. Urma digitală găsită pe bateria chiuvetei și verificată la Timișoara s-a dovedit că nu aparține nici unuia dintre agresori, drept pentru care a fost abandonată pista pe care s-a mers până în prezent. În aer a rămas și varianta că agresorii ar fi în număr de trei. În schimb, își face loc o altă pistă, cel puțin la fel de interesantă. Joi după-amiază, înainte de a fi uciși, la ușa celor doi, **Cristina Condrat** și **Florin Vălean**, de pe str. Bolintineanu, bătea o tânără încercând să intre în apartament. Pe trotuar, într-o mașină de culoare crem o așteptau **trei** tineri (bine făcuți). Martorii spun că nu păreau a fi arădeni, mai ales că mașina a fost parcată pe trotuarul din fața blocului, cei trei stând lângă mașină și urmărind dacă îi deschide cineva tinerei. În cele din urmă fata a intrat în apartament pe ușa din scara blocului. Iată că apare o nouă pistă pe care polițiștii pornesc în acest moment cu scopul de a descoperi asasinii celor doi concubini. Un lucru însă este cert, cu cât trece mai multă vreme, cu atât va fi mai greu ca agresorii să ajungă acolo unde le este locul - la pușcărie.

M. G.

MARȚI, 11 DECEMBRIE 2001

TVR 1
7,00 Jurnalul de dimineață
7,29 TVR: 45 de ani în 45 de secunde - rel.
7,30 Strict necesar. Magazin
(●) 8,20 Justițiarii - s. rel.
9,10 Iartă-mă! - rel.
10,10 Niciodată nu e prea târziu - s. rel.
11,00 TVR Timișoara
13,00 Ghici cine vine la tine? - rel.
13,59 TVR: 45 de ani în 45 de secunde - rel.
14,00 Jurnalul de prânz
14,30 Puncte cardinale
15,00 Față-n față - rel.
16,00 Kronika
17,00 Feminin
17,45 Visând la Hollywood - s.
18,20 Corect
(●) 18,25 Justițiarii - s.
19,15 Avanpremieră Știri. Sport
19,35 Becker - s.
19,59 TVR: 45 de ani în 45 de secunde
20,00 Jurnal. Meteo. Sport
(●) 20,30 Un astronăuc pe Marte - comed., SUA, 1997
22,15 Amprente
22,30 Frontal
23,29 TVR: 45 de ani în 45 de secunde - rel.
23,30 Jurnalul de noapte
0,00 Lumea dansului
1,00 Feminin - rel.

TVR 2
7,00 Femeia misterioasă - rel.
8,00 Veni, video, vici!
8,15 Desene animate
9,30 Tribul - s.
10,00 Câței meseriași - rel.
10,25 On line - rel.
11,00 Știri
11,05 Da.nu@tvr.ro - rel.
12,05 Afaceri la cheie - rel.
12,35 Tată, am încurcat-o! - s.
13,00 Femeia misterioasă - s.
13,45 Desene animate
15,00 Știri
15,05 Toți, împreună
16,05 Tribuna partidelor parlamentare
16,35 Puls 2001
17,05 Spectacolul lumii - rel.
17,35 E dreptul tău!
18,05 Tribul - rel.
18,30 Știri
18,35 Cinematograful, o istorie vie
19,30 Drumul spre Avonlea - s.
20,15 Tată, am încurcat-o! - s.rel.
21,10 Insula visurilor împlinite - s.
22,00 Telejurnal
22,30 Pentru patrie - istoric, România, 1977, ultima parte
0,00 D'ale lu' Mitică - rel.
1,00 Cinematograful... - rel.
1,50 E dreptul tău - rel.
2,20 Documentar-rel.
2,45 Drumul spre Avonlea - rel.

PRO TV
7,00 Bună dimineața!
8,00 Știrile ProTV
9,00 Tânăr și neliniștit - rel
9,55 .Ro - rel.
10,00 Melrose Place - s.
10,45 Oxigen - rel.
11,15 Promotor - rel.
11,45 Dharma și Greg - s.
12,15 Dosarele X - s.
13,00 Detectiv în Vancouver - s.
(●) 14,00 Banii altor oameni - f., rel.
16,00 Tânăr și neliniștit - s.
17,00 Știrile Pro TV
17,35 Căsătorie în direct
17,50 Teo
18,45 Dăruiești și câștigi!
19,00 Știrile Pro TV
20,00 Urmărire generală
20,30 Răzbunare fără limite - s.
22,00 Știrile Pro Tv
22,40 Căsătorie în direct
22,50 .Ro
23,00 Gândește liber - emisiune de business
(■) 1,00 Căsătorie în direct
(●) 1,15 Marile speranțe - dramă romantică, SUA, 1999, partea a doua
3,15 Melrose Place - rel.
4,00 Dosarele X - rel.

TV ACASĂ
7,00 Știrile de Acasă - rel.
7,30 Doctorul casei - rel.
8,00 Amor latino - rel.
9,00 Rază de lumină - rel.
9,30 Prima dragoste - rel.
10,05 Acasă la bunica - rel.
10,15 Betty cea urâtă - rel.
(●) 11,15 De 3 x femeie - rel.
12,15 Dădaca - rel.
12,40 Terra nostra - rel.
13,40 Iubire fără limite - s.
15,30 Războiul pasiunilor - s.
16,30 Dragoste nebună - s.
17,20 Acasă la bunica
17,30 Amor latino - s.
18,20 Căsuța poveștilor
18,30 Știrile de Acasă
19,00 Rază de lumină - s.
19,30 Prima dragoste - s.
20,00 Betty cea urâtă - s.
(●) 21,00 De 3 x femeie
22,00 Terra nostra - s.
23,00 Dădaca - s.
23,30 Știrile de Acasă - rel.
0,00 90-60-90 Fotomodele - s.
0,50 Sânge din sângele meu - s.
(●) 1,30 De 3 x femeie - rel.
2,30 Muzica de Acasă
3,45 Acasă la români - rel.
5,45 Doctorul casei - rel.

HBO
8,00 Turnul de control - dramă, SUA, 1999
10,05 Armata celor 12 maimuțe - SF, SUA, 1995
12,20 Dosarele Y - s.
12,50 Go - act., SUA, 1999
14,35 Lucruri pământești - dramă, SUA, 1998
16,20 Jaf în timpul potopului - acțiune, SUA, 1998
18,00 Povestea lui Alvin Straught - dramă, SUA, 1999
20,00 Pașaport spre închisoare - dramă, SUA, 1999
21,35 Cinema cinema cinema
22,00 Camarazi de război - s.
23,05 Mesaj de departe - dragoste, SUA, 1999
1,15 Lilieci - horror, SUA, 1999

PRIMA TV
7,00 Salvați de clopoțel - rel.
8,00 Prima Mix!
12,45 Video civica
13,00 Levintza prezintă - rel.
13,30 Camera de râs - rel.
14,00 Strada Milion
15,00 Vânătoarea comorilor - s.
16,00 Salvați de clopoțel - s.
17,00 Impact
17,30 Real TV
18,00 Focus
19,00 Camera de râs
19,30 Strada Milion
20,00 Copiii spun lucruri trăsnite
21,00 Camera de râs
22,00 Obiectiv
23,00 Focus Plus
23,30 Vânătoarea comorilor - s. rel.
0,25 Clip Art - rel.
0,30 Camera de râs - rel.
1,00 Strada Milion - rel.
1,30 Focus Plus - rel.

TELE 7 ABC
8,00 Muzică
9,59 Telecaricatura zilei
10,00 Tentații - rel.
10,30 Reporter Tele 7 - rel.
11,30 Muzică
12,00 Fotbal la Tele 7 - rel.
12,30 Buletin de știri
12,40 Fotbal la Tele 7 - rel.
13,40 Muzică
14,00 Club ABC - rel.
15,00 Documentar
16,00 Muzică
18,00 Documentar
18,30 As show
19,29 Telecaricatura zilei
19,30 Reporter Tele 7
20,40 Video-Civica
21,00 Telejurnal
22,00 Manager XXI
23,00 Muzică
7,00 Telejurnal - rel.

ANTENA 1 – TV ARAD
7,00 Observator
7,50 Sport
8,00 Cafeaua cu sare - talk-show
9,00 Știri TVA - rel.
9,30 Magazin sportiv - rel.
10,00 Îmbrățișări pătimașe - s.
12,00 Noaptea târziu cu Mircea Badea - rel.
13,00 Știrile amiezii
13,15 Pretender - s.
14,00 Locuri în inimă - f., rel.
16,00 Divertisment
16,10 Club T
16,30 Publicitate, Promo
16,45 Știri TVA
17,15 Milagros - s.
19,00 Observator
19,50 Sport
(I) 20,00 Brigada mobilă
(I) 20,20 Uite cine vorbește - comedie, SUA, 1989
21,57 Publicitate TVA
22,00 Observator
22,15 Ediția de noapte TVA
22,30 Sport
22,35 Marius Tucă Show
23,35 Noaptea târziu cu Mircea Badea
0,35 Suflet de rebelă - s.
2,00 Casa de pe plajă - s.
3,30 Observator - rel.
4,30 Marius Tucă Show - rel.

TV RCS
8,30 Cafeaua de dimineață
9,30 Des. animate
10,00 Mistere și farmece - doc.
10,30 Maniac Mansion - comedie
11,00 Știrile RCS - rel.
11,45 Apărătorii - film
13,15 Seniora Tentacion - s.
14,00 Știrile RCS - rel.
14,35 Max Glick - s. copii
15,00 Seniora Tentacion - s.
15,45 Nouă ninja și jumătate - film
17,15 Documentar
17,45 Convietuiri
18,15 Știrile RCS
19,00 Documentar
19,52 Dedicații muzicale
20,00 Atitudini- em. inf.
22,00 Știri RCS
22,35 Atracție fatală - film
(■) 24,00 Erotica

RADIO EUROPA FM (89,3 MHz)
6,00-10,00 Deșteptarea - cu Gabi Dobroiu (7,00 Jurnalul de dimineață); 10,00 Europa Express cu George Zafiu; 13,00 Jurnalul de prânz; 13,30 România în direct cu R. Turcescu; 14,00 Drum cu prioritate cu Radu Constantinescu; 18,00 Jurnalul de seară; 18,30 Interviurile Europa FM; 19,00 Clubul de seară cu Denis Ciulinaru; 22,00 Jurnalul de noapte; 22,30 Infomania cu Dan Goanță; 23,00 Europa lângă tine.

RADIO PRO FM (92,1 MHz)
5,00 - 5,30 BULETIN DE ȘTIRI la fiecare sfert de oră; **5,30 - 7,00 PRO FM PÂNĂ LA UNU** - cu Ramon Cotizo; **7,00 - 10,00 PRO FM PÂNĂ LA UNU** - cu Flavius Esnican; **10,00 - 13,00 PRO FM PÂNĂ LA UNU** - cu Mihai Dobrovolschi; **13,00 - 14,00 13-14 CU ANDREI** - cu Andrei Gheorghe; **14,00 - 17,00 POFTIM PRO FM** - cu Cătălin Lăpușcă; **17,00 - 19,00 PRO FM E AICI** - cu Cristi Schnebli; **19,00 - 22,00 ASCULTĂ-ȚI MUZICA!** - cu Andi Moisescu; **22,00 - 23,00 MUZICA GREA** - cu Cristi Tabără și Andi Moisescu; **23,00 - 2,00 PRO FM BY NIGHT** - cu Vlad Craioveanu

RADIO ARAD & RADIO CONTACT (99,1 MHZ)
6,00 Lupta cu somnul; 8,00 Matinal cafe; 10,00 Tovarășii mei; 12,00 Pulsul zilei; 14,00 Radio Magazin Deutsche Welle; 15,00 Muzica așa cum vrei; 17,00 Bujor Buda și invitații săi; 18,00 Radiomagazin Radio France Internationale; 19,00 Bună seara, Arad!; 20,00 Ce și pentru cine; 21,00 Seară de seară; 22,00 Studio M; 23,00 Teoria iubirii; 0,00 Contact FM

RADIO TIMISOARA
6,00 Ceasurile dimineții; 8,00 Muzică populară cu dedicații; 9,00 Cânt din suflet; 10,00 De zece ori România; 11,00 Pop matineu; 12,00 Miez de zi la polul vest; 13,00 Emisiune în limba germană; 14,00 Emisiune în limba maghiară; 15,00 Emisiune în limba sârbă; 16,00 Actualitatea în 60 de minute; 17,00 Carusel cultural; 18,00 Actualitatea radio; 18,10 Familia; 19,00 Radiojurnal; 19,15 Vârsta a treia; 20,05 Contemplații simfonice; 20,50 Călătorie în lumea po.estilor; 21,00 Curierul de seară Știri: 6,00; 7,55; 9,00; 11,00; 12,50; 17,00; 20,00; 21,00; 21,55. **Radio Jurnal:** 7,00; 16,00; 19,00

RADIO SEBIȘ
6,00-9,00 Cronica cârcotașilor - (p)
9,00-10,00 Precinie, precinie - muzică populară
10,100-12,00 Cafeaua de zece
12,00-15,00 „21" Expres
15,00-16,00 Bună ziua oameni buni - muzică populară cu dedicații
16,00-19,00 Meridian „21"
17,00-18,00 Terra 2000
19,00-20,00 Sus paharul, fiecare! - muzică populară și dedicații
20,00-22,00 E seara ta!
22,00-23,00 Lecții particulare - (p)
23,00-06,00 „21" Night Hits
Știri: 6,00; 7,00; 9,00; 11,00; 15,00
Jurnale: 8,00; 13,00; 18,00

Redacția Adevărul nu își asumă răspunderea pentru modificările ulterioare intervenite în programele Radio - TV

În opinia primarului DOREL POPA,

PSD ȘI PD VOR FORMA ÎN VIITOR UN SINGUR PARTID

Primarul Aradului, Dorel Popa a participat vineri și sâmbătă, la Atena, la **„Întâlnirea mondială a primarilor"**, sub egida Internaționalei Socialiste. Delegația României a fost formată din zece persoane, dintre care șapte au reprezentat PD-ul iar trei PSD-ul. Dorel Popa a reprezentat orașele medii din România, în timp ce Emil Calotă le-a reprezentat pe cele mari iar Decebal Bacinschi orașele mici.

Întâlnirea de la Atena s-a bucurat de prezența unor personalități marcante, cum ar fi premierul Greciei, Kostas Simitis și președintele Internaționalei Socialiste, Louis Ayala. Pe lângă dezbaterile din plen, au fost formate trei grupuri de discuții: **„Rolul de conducător și de luare a deciziilor a orașelor în secolul XXI"**, **„Orașul ca promotor al solidarității, includerii și integrării"** și **„Orașul ca forță a dezvoltării durabile și manager al resurselor"**. În plen au fost adoptate unele modificări la „Charta orașelor", un document al

Internaționalei. La lucrările din plen au luat cuvântul, din delegația română, Traian Băsescu, Emil Calotă și Dorel Popa. Acesta din urmă a spus că România a făcut progrese în adoptarea principiului descentralizării, însă a spus că aplicarea acestuia trebuie să meargă în paralel cu accesul la resursele care să le permită orașelor să se gospodărească.

Dacă PD este membru cu drepturi depline al Internaționalei Socialiste, primarul Popa speră că PSD va obține curând această calitate. Recent, PSD a obținut, la Santo Domingo, statutul de membru observator.

Chiar dacă relațiile dintre cele două partide au fost, în ultimul timp, foarte tensionate, cei prezenți la Atena nu și-au adus reciproc acuzații. Mai mult, primarul Popa a spus că, în opinia sa, cele două partide vor forma în curând unul singur. **„Nu este normal ca într-o țară un partid social-democrat să se afle la guvernare iar un altul în opoziție"** a spus acesta. De altfel, aceasta este și poziția celor din Internaționala Socialistă care „recomandă" celor două partide să colaboreze mai strâns.

FLAVIUS GHENDER

Dosarele „Chix" la PNȚCD Arad:

ÎNCĂ UN CONTRACANDIDAT AL LUI CLAUDIU CRISTEA A „IEȘIT DIN CĂRȚI"

După ce fostul deputat Radu Ghidău a ieșit din cursa pentru ocuparea fotoliului de președinte al organizației județene PNȚCD, pierzându-și calitatea de membru, conform Statutului, un alt contracandidat al lui Claudiu Cristea a „ieșit din cărți". Cristian Sorin Ilea, care deja își alcătuise moțiunea, nu va mai putea s-o depună, pentru că nu a fost ales delegat al organizației municipale la Conferința Județeană. Au fost aleși 47 de delegați, Sorin Ilea ieșind pe locul 51. Teoretic, ar mai avea șanse doar dacă patru dintre delegații aleși renunță între timp la această calitate sau nu pot participa din varii motive. Pe acest caz, Ilea devine supleant și va putea să candideze. Condiția este ca atare stare de fapt să fie confirmată cu cinci zile înainte de Conferința Județeană.

Menționăm că la alegerea delegaților au participat 21 din cei 22 de membri ai Delegației Permanente Municipale, care i-au ales pe cei 47 din totalul de 65 de cereri depuse, după cum ne-a informat, la conferința de presă de ieri, Alin Gherga, președintele comisiei de pregătire a Conferinței Județene.

S. TODOCA

PUR - ALEGERI LA SÂNTANA

Partidul Umanist din România a organizat o Conferință de dare de seamă și alegeri la Sântana, prin care a ales conducerea filialei umaniste din această localitate. Filiala PUR Sântana a avut în ultima perioadă o activitate bună, prin care a reușit să atragă un număr important de noi membri.

Paulcescu Ioan Moise a fost reales în funcția de președinte al organizației, fiind ajutat de un Consiliu format din nouă membri și doi supleanți. În Biroul Executiv al organizației au fost aleși Gheorghe Sinescu, Nicolae Weisenburger, Purdea Viorel (vicepreședinți), Speranța Cimpoieru (secretar executiv) și Constantin Roșca. La alegeri au participat, din partea conducerii arădene, președinta Lia Ardelean, vicepreședinții Ștefan Pascu și Sabin Baniciu și secretara Sanda Leucuța. Următoarele alegeri din cadrul PUR Arad vor avea loc în localitatea Olari.

F. G.

PSM Arad cere „curățenie de primăvară":

„FĂRĂ OAMENI CARE ÎNCĂ SE MAI CRED PRIM-SECRETARI PCR!

La conferința de presă de ieri a PSM Arad, președintele Mihai Lelik a fost secondat de către încă trei membri ai Biroului Comitetului Județean: Barbu Ghițan, Tomșa Andronic și Octavian Cheț ● Principala problemă discutată a fost participarea la întâlnirea zonală de la Cluj-Napoca, la care au participat reprezentanți ai organizațiilor din 9 județe. Lelik a prezentat ziariștilor **„Declarația de la Cluj"**, în care sunt enumerate zece măsuri care, afirmă PSM, trebuie adoptate de urgență, în scopul normalizării vieții social-economice a României ● În opinia lui Lelik, PSM își poate recâștiga credibilitatea, însă **„fără oameni care încă se mai cred prim-secretari PCR! Miercuri voi fi la București și îi voi spune din nou președintelui Ioan Sasu că se impune o curățenie de primăvară. Este nevoie de oameni care știu, pot și vor să arate clar electoratului că suntem socialiști, că nu ne confundăm cu PSD, care este un partid social-democrat, că suntem singura forță cu adevărat de stânga"**. ● În ceea ce privește discuțiile pe plan local cu partidele de centru-stânga, Lelik a constatat că PSM nu are parteneri de dialog, PSRN neintrând în discuții, pentru că acest partid nu este altceva decât **„o diversiune menită să rupă mișcarea socialistă, atât de firavă cât mai este ea, exact în momentul în care începe să se manifeste la modul mai clar decât până acum"**.

S. TODOCA

PUNR ÎȘI REFACE STRUCTURILE

La Consiliul Național PUNR, desfășurat la Brașov, au participat, din partea organizației județene Arad, Emil Roman, secretar general, membru în Biroul Permanent Național și Teodor Mihuț, vicepreședinte. Principalul subiect discutat fiind pregătirea Conferinței Naționale, care va avea loc în 17-18 mai 2002, la Târgu-Mureș, a fost ales un comitet alcătuit din 9 membri, care va coordona procesul în toate județele. Până la data Conferinței Naționale vor fi definitivate inventarierea și alegerile la toate organizațiile județene. * Conform celor discutate la Brașov, deocamdată PUNR vrea să-și încerce forțele de unul singur, nepunându-și problema unor alianțe sau fuziuni. Cu toate acestea, președintele Valeriu Tabără a inițiat discuții, în vederea colaborării cu mai multe partide.

T.S.

Motivând că vor să ajute UTA

ȚĂRĂNIȘTII ARĂDENI FAC PE „AGENȚII DE ASIGURĂRI"

Consilierul municipal Marcel Chișcan, președinte al PNȚCD Arad, ne-a anunțat, la conferința de presă de ieri, că membrii Delegației Permanente Municipale PNȚCD au hotărît să-și facă asigurarea obligatorie auto la firma de asigurări care a semnat un protocol cu clubul de fotbal „UTA". Aceasta, spun țărăniștii, pentru a veni în sprijinul „Bătrânei Doamne", în al cărei cont intră un anumit procent din încasările firmei de asigurări respective. Țărăniștii îi îndeamnă pe toți membrii lor de partid (evident, cei care au mașini), să procedeze ca și ei.

T.S.

ADEVĂRUL TREBUIE SPUS ORICÂND ȘI ORIUNDE!

(Urmare din pagina 1)

A plecat Calimente, un adversar de temut, este înlăturat Ghidău, un alt adversar virtual și câți alți țărăniști care nu s-au „acomodat" cu linia clanului. Partidul cu cea mai bună organizare în județ, practic nu mai există. Dacă n-ar fi Ovidiu Marian care susține sus, în felul lui, steagul țărănist, despre PNȚCD nu s-ar mai ști nimic în județ.

Personalitățile care au existat în partid ori s-au dat la fund, ori au părăsit partidul. Cloaca nu era un mediu potrivit pentru desfășurarea unei munci politice serioase. Pentru că, în mod cert, până în 1996, când au preluat puterea, țărăniștii au avut cel mai bine organizat partid la nivelul județului. Organizare la care și-au adus aportul, s-o recunoaștem, și cei care alcătuiesc azi „clanul Cristea". Scandalurile care au urmat în partid i-au propulsat pe cei din clan, treptat, treptat în fruntea partidului. Ce reproșa clanul „bătrânilor" din partid, se continuă în mod clar astăzi: clanul este partidul și nimeni nu mai pătrunde în clan fără aprobarea șefilor clanului. Personalitățile (acelea care sunt) orașului sunt excluse pentru că reprezintă un potențial pericol la adresa clanului. Practic, cam aceasta a fost politica liderilor țărăniști arădeni care, temându-și fotoliile, au înlăturat, cum spuneam, virtuali adversari politici.

Astăzi, partidul este o epavă și modul țărăniștilor de a gândi politica nu va putea duce la reașezarea pe linia de plutire a partidului. Și dacă li se spune țărăniștilor acest adevăr, care a devenit o axiomă, aceștia se supără nevoie mare, în frunte cu Claudiu Cristea. Când Claudiu Cristea și cei din jurul lui vor înțelege că numai privind cu curaj adevărul în față vor reuși să iasă din criză, atunci s-ar putea să facă ceva și în domeniul politicii. Deocamdată însă, țărăniștii sunt cantonați într-o suprarealitate pe care și-au construit-o singuri și nimeni nu-i poate aduce cu picioarele pe pământ. Nici măcar adevărul care pentru toată lumea e vizibil de la o poștă. Adevăr care-i supără, căci doar n-o să facă ei excepție de la proverb.

Ar mai fi ceva de precizat, ca să înțeleagă și Claudiu Cristea: pentru a fi spus, adevărul nu trebuie să aștepte ocazii speciale. Adevărul trebuie spus oricând și oriunde. Mai ales într-o țară unde minciuna este, din păcate, cuvântul de ordine.

Sărbătoare la Nermiș

Mica localitate aparținând de comuna Archiș, a cunoscut zilele trecute freamătul sărbătorilor de iarnă. Prichindeii de la grădiniță și colegii lor mai mari de la Școala generală au pregătit un emoționant program de colinde pentru oaspeții lor de la P.R.M. Arad.

Cu dragoste și bunătate, organizatorul acțiunii dl. BOCIORT VASILE, președintele P.R.M. Archiș și invitații săi din Arad, fam. Măneran, Crețiu Iosif și Iancu Carmen, au dăruit copiilor haine, dulciuri și jucării.

La despărțire s-au făcut promisiuni de revedere și s-a cântat împreună MULȚI ANI TRĂIASCĂ.

MĂNERAN STELA

Pentru că Pițigoi i-a dat aripi

COSMIN GALU A „ZBURAT" DIRECT ÎN FOTOLIUL DE PRIM-VICEPREȘEDINTE AL OT PNȚCD

Arădeanul Cosmin Galu (OT PNȚCD Arad) a participat la Conferința Națională a acestei formațiuni, care s-a desfășurat la București, cu participarea a 218 delegați din toate județele țării. Singurul candidat la funcția de președinte a fost Bogdan Pițigoi, care a câștigat fără emoții. Figurând, în moțiunea lui Pițigoi, la rubrica „prim-vicepreședinte", Cosmin Galu a primit în mod automat această funcție. **„În echipa alcătuită de către Bogdan Pițigoi suntem, în majoritate, cei care ne-am înscris în partid în 1991-1992-1993, traversând toate etapele, inclusiv aceea de militanți la nivelul organizațiilor de studenți"**, a declarat Galu.

T. S.

SOLIDARITATE

Considerând juste și îndreptățite revendicările colegilor din F.S.L.I. Petrom, Confederația U.F.S. Atlas România, prin UNIUNEA TERITORIALĂ ARAD compusă din sindicatele:

- PETROM, FEDERAȚIA GAZ ROMÂNIA, FEDERAȚIA NAȚIONALĂ A SINDICATELOR DIN CHIMIE ȘI PETROCHIMIE „LAZĂR EDELEANU", FEDERAȚIA SINDICATELOR DIN RADIOCOMUNICAȚII, FEDERAȚIA SINDICATELOR „UNIUNEA PENTRU EDUCAȚIE ȘI DEMOCRAȚIE", FEDERAȚIA JURNALIȘTILOR ȘI TIPOGRAFILOR DIN ROMÂNIA, se solidarizează cu greva de protest ce va avea loc la nivel național pe data de 12.XII.2001.

DIRECTOR STRUCTURĂ TERITORIALĂ U.F.S. ATLAS
DANIEL TODA

FLUIDIZAREA TRAFICULUI LA FRONTIERA ROMÂNO - MAGHIARĂ

Tema întâlnirii româno - maghiare desfășurată la Prefectură, la sfârșitul săptămânii trecute, a fost **„fluidizarea traficului la frontieră”**. Inițiativa abordării acestui subiect a aparținut subprefectului **Florin Remețan**, care consideră că **„vămile sunt atât de aglomerate, încât trebuie cu orice preț să se ia o măsură în acest sens. Cu atât mai mult cu cât suntem în preajma sărbătorilor, când tranzitul se dublează.”**

În vama Vărșand, la ora actuală, traficul este închis pentru persoanele fizice, deoarece partea maghiară este prinsă în executarea unor lucrări ample de renovare. Din această cauză, vămile Nădlac și Turnu sunt supraaglomerate. **„Tocmai de aceea am găsit că este necesar să discutăm pe tema aceasta. În primul rând, dorim să ridicăm tonajul, pentru vama Turnu, la început la șapte tone, pentru ca mai apoi să ajungem la 20 de tone. Partea maghiară însă nu are infrastructura necesară pentru un astfel de trafic greu, dar s-a arătat interes din partea vecinilor noștri pentru rezolvarea acestui lucru în viitor.”** - precizează subprefectul.

Din delegația română a mai făcut parte și **Claudiu Cristea** - vicepreședintele C.J.A., **Bognar Levente** - viceprimar și mr. **Constantin Daminescu** - inspectorul șef al Inspectoratului Județean al Poliției de Frontieră Arad. De asemenea, delegația maghiară a avut reprezentanți atât din partea Consiliului Județean Bekes, cât și din partea Vămii Gyula și a grănicerilor maghiari.

„Este foarte bine că s-a organizat această primă întâlnire, între noi și maghiari, pe această temă declară **Claudiu Cristea**, vicepreședintele C.J. **Se discută despre cooperare transfontalieră de zece ani încheiați și oamenii nu au prea simțit nimic concret în acest sens. Ori fluidizarea traficului între noi și vecinii noștri se constituie într-o problemă esențială pentru o cooperare viitoare eficientă.”**

Cele două delegații au fost salutate și de prefectul județului, **Gheorghe Pele.**

EUGENIA BĂRDAȘ

Conferință de presă la Primărie

PRIMARUL SE SUPĂRĂ PE SAT...

Ieri, primarul Aradului, **DOREL POPA**, în cadrul unei întâlniri cu presa, a informat despre participarea sa la Conferința internațională „Anul european al limbilor 2001”, desfășurată recent, la Haga.

Reunind peste 100 de delegații din mai multe țări europene, conferința a dezvoltat tema „Charta limbilor minoritare și regionale - de la teorie la practică”. Acesta s-a finalizat cu un apel comun constând în menținerea în circulație a limbilor minoritare și regionale fără a ține seama de procentul cetățenilor vorbitori de o anume limbă.

Dorel Popa a spus că întrunirea de la Haga face parte dintr-un program mai amplu care are drept obiectiv final acțiunea de integrare europeană.

La „Anul european al limbilor 2001”, România a fost reprezentată de șapte persoane, dintre care singurul primar a fost D. Popa.

C. TRIF

N. R. **La finalul conferinței de presă, supărat pe faptul că ziarul „Adevărul” i-ar fi refuzat publicarea unor drepturi la replică, primarul Dorel Popa a anunțat că, pe viitor, colaborarea dintre domnia-sa și redacția „Adevărul” va avea de suferit. Legat de acest aspect ținem să precizăm că redacția noastră i-a refuzat doar o singură dată dreptul la replică, atunci când la o conferință de presă susținută de domnia-sa, a refuzat să răspundă redactorului nostru, solicitând să fie publicat doar bilanțul activității sale de până atunci, urmând ca la întrebările ziariștilor să răspundă abia peste două săptămâni, situație cu care, din respect față de cititori, n-am putut fi de acord. Considerăm că zecile de mii de arădeni, de cititori ai ziarului nostru sunt îndreptățiți să primească răspunsuri la problemele edilitar-gospodărești de care se lovesc zi de zi și nu bilanțuri triumfaliste. Dreptul la replică primit câteva zile mai târziu nu încerca decât să justifice refuzul său, motiv pentru care nu i-am dat curs. A fost singurul drept la replică primit de conducerea ziarului din partea d-lui primar care nu a fost publicat, toate celelalte găsindu-și loc în coloanele ziarului. Așa că din acest punct de vedere supărarea domniei-sale e nejustificată.**

ALBA-NEAGRA

Descindere la Autogară!

Un singur... prins!

Șeful Poliției municipiului Arad, **col. Gheorghe Țica**, primește tot mai multe sesizări privind jocul de alba-neagra din autogara arădeană. Adevărul este că descinderi în forță au mai fost, și nu puține, problema însă este că jucătorii de alba-neagra știu de venirea polițiștilor încă dinainte ca aceștia să plece de la... bază. Cine și de ce îi informează e greu de precizat, însă cert este că de câte ori am participat la descinderi organizate nimeni nu juca alba-neagra.

Când sosesc însă autocare din străinătate, instantaneu își fac apariția și băieții cu alba-neagra. Victimele, în special persoanele în vârstă, chiar dacă sunt lăsați să câștige la prima mână, victimele sfârșesc prin a-și lăsa toți banii pe tarabă. Nu de puține ori s-a întâmplat ca bătrâni, întorși din vizită de la copii stabiliți în străinătate, să rămână fără o marcă sau dolar la ieșirea din autogară.

Deși ne așteptam ca roadele ultimei descinderi a polițiștilor să fie mai bogate, din păcate, doar tânărul **Vidican Florin Sebastian** (21 ani), din Arad, a fost prins și luat cu japca de polițiști. Au lipsit din zonă, însă, marii jucători de alba-neagra, figurile cunoscute de toată lumea. Călătorii prezenți pe peroanele autogării râdeau pur și simplu în momentul descinderii Poliției.

„Păi, știa știau de vreo zece minute că vin polițiștii, și-au luat tarabele și-au plecat.” Și-atunci, ajungem să ne mirăm cum de a fost prins **Vidican Florin**. Mai că-ți vine să crezi că e vorba de o înțelegere tacită ca polițiștii să se întoarcă la bază și cu ceva rezultate. Deși știm cu toții că pe lângă cel ce învârte cu dibăcie cele trei cerculețe negre mai stau încă vreo trei-patru care incită la joc și asigură protecția celui ce-și face clienții să rămână fără bani. **Vidican Florin** a fost amendat, o pedeapsă simbolică, alba-neagra merge mai departe.

Fiindcă i-au prins cu ocaua mică

METROLOGII INTRĂ TARE ÎN PIEȚARI

Recent, inspectorii Biroului Județean de Metrologie Legală (BJML) Arad au efectuat controale prin mai multe piețe arădene și din județ controlând inopinant modul în care agenții economici utilizează cântarele.

Astfel, în Piața din Ineu a fost depistat vânzătorul Petru Burte, care comercializa

Foto: ONORIU FELEA

var utilizând o balanță cu greutăți decalibrate. Pentru această neregulă metrologii au aplicat o sancțiune de 500.000 lei.

O altă deficiență constatată de către inspectorii metrologi, de data aceasta, în Piața Fortuna, a fost folosirea unei balanțe romane de 10 kg care prezenta erori grosolane. Fapt care pe comerciantul Nicolae Mârza l-a „costat” ... 500.000 lei.

Că unii mai confundă piața cu ... bucătăria s-a văzut (și) în Piața Mihai Viteazul, unde S.C. JENI SRL măsura produsul cu un cântar de bucătărie. Nefiind un mijloc de măsurare admis de lege în tranzacții comerciale, „Jeni“ s-a ales cu o amendă de 500.000 lei.

În piețele Miorița și Fortuna, metrologii au surprins folosirea de către cei doi comercianți (Crișan Diana, respectiv A.F. Tolan) a unor balanțe neverificate metrologic. În aceste cazuri s-a aplicat câte o amendă de 500.000 lei.

Directorul Biroului Județean de Metrologie Legală (BJML) Arad, **Mihai Stanciu**, atrage atenția asupra faptului că, în mod normal, potrivit legii, viza metrologică are o valabilitate de un an. „Desigur în cazul în care cântarul se dereglează, după reparație, viza metrologică trebuie obținută din nou“ - menționează dl. Stanciu.

Metrologii avertizează comercianții din piețe că în perioada imediat următoare vor urma alte serii de controale în piețele arădene.

COSMIN TRIF

CENTRUL DE ÎNGRIJIRE ȘI ASISTENȚĂ, COLINDAT DE COPILAȘI

Ieri, în cursul dimineții, 40 de copii cu vârste cuprinse între șase și șapte ani, de la Grădinița cu program prelungit nr. 1, însoțiți de directorul insituției, **Tatiana Ifju**, au poposit cu colinda la Centrul de Îngrijire și Asistență de pe Calea Bodrogului. Pe lângă glasurile cristaline care au încălzit inimile bătrânilor, preșcolarii au dăruit tuturor asistaților din centru și daruri de sărbători: cozonaci și portocale.

Chiar dacă pare incredibil, produsele au fost cumpărate din bani câștigați de preșcolari. Ei și-au pus la bătaie răbdarea, talentul, hărnicia și au realizat picturi pe care le-au adunat într-o expoziție cu vânzare. Banii obținuți în urma vânzărilor au fost destinați acestui act de caritate.

Dr. **Fira Popa**, directorul Centrului de Îngrijire și Asistență spune că luna decembrie este una specială pentru asistați. Ei trăiesc din plin bucuria că sunt vizitați, că li se colindă, că primesc cadouri. Ieri, copilași care le-ar fi putut fi nepoți le-au oferit un zâmbet, un dar, o clipă de seninătate. A fost un gest candid și nobil pentru suflete ce-și poartă în singurătate destine frânte.

T. M.

„DARURI DE CRĂCIUN” - UN TÂRG PENTRU TOȚI ARĂDENII

● *În două zile, concerte cu Voltaj, Hi-Q, K-Pital și Krypton*

În perioada 17-21 decembrie, Camera de Comerț, Industrie și Agricultură a Județului Arad va organiza prin Direcția Târguri-Expoziții, ultimul târg din acest an, **Daruri de Crăciun**, ajuns la a doua ediție. Pe parcursul a cinci zile, Sala Sporturilor va deveni locul în care orice arădean poate găsi cadoul potrivit pentru cei dragi, cu ocazia sărbătorilor de iarnă.

Vor fi prezente 68 de firme din diverse domenii, cele mai multe din Arad (52 la număr). Produsele expuse se adresează unui public divers, de toate vârstele: îmbrăcăminte, marochinărie, încălțăminte, bijuterii, cosmetice, dulciuri, sticlărie, produse electronice și de telefonie, mobilier, produse fotografice, obiecte de artă, decorațiuni și ornamente pentru sărbători.

Programul Conex, ce se va desfășura în paralel cu expoziția, va cuprinde prezentări ale unor cunoscute firme, demonstrații, diverse concursuri, tombole, surprize. Ziua de vineri, 21 decembrie, va fi dedicată în totalitate copiilor (spectacol al Teatrului de Marionete, prezentare de modă pentru copii, concursuri). Sâmbătă, 22 decembrie, Clubul economic germano-român în colaborare cu Centrul Cultural Banat-Ja vor continua activitățile destinate copiilor. Un foc de artificii va încheia această manifestare.

Patru formații de renume vor susține două concerte în fața sălii: Voltaj și Hi-Q (luni, 17 decembrie), K-Pital și Krypton (miercuri, 19 decembrie). Înainte de începerea concertelor (la ora 18), fanii formațiilor amintite sunt așteptați, la ora 17, la o întâlnire cu idolii lor.

Intrarea în târg este gratuită, iar prețul biletului la concert este de 20.000 de lei. Fiind prelungit zilnic până la ora 19, programul va permite fiecărui arădean să viziteze expoziția.

GERLINDE KNAP

Ne-am interesat pentru dumneavoastră

PENTRU BUNA DESFĂȘURARE A ACTIVITĂȚII ASOCIAȚIILOR DE PROPRIETARI

Așa cum am promis cititorilor noștri, redacția ziarului Adevărul, începând cu acest număr, vine în sprijinul administratorilor asociațiilor de proprietari din județul nostru, care doresc să se prezinte în fața comisiilor de specialiști din cadrul primăriilor pentru atestarea ca și administratori. Cum spuneam în unul din materialele publicate, participarea la cursurile de instruire nu este obligatorie pentru nici un administrator, singura lor obligație fiind, potrivit Ordonanței nr. 85/2001, de a se prezenta - când se va anunța - în fața unei comisii spre a fi atestați.

Sigur, nu este floare la ureche să fii administrator la o asociație de proprietari și mai ales la unele unde nivelul încasărilor se ridică lună de lună la zeci de milioane de lei, pentru aceasta cerându-se multă chibzuință și atenție îndeosebi la calcularea și repartizarea cheltuielilor comune lunare.

Acesta este și motivul pentru care intenționăm să publicăm în următoarea perioadă o suită de acte normative privind activitatea asociațiilor de proprietari, în acest demers așteptând firesc sugestiile și întrebările dumneavoastră. Pentru început vom publica, așa cum spune însuși titlul acestui articol, care sunt actele normative care reglementează activitatea asociațiilor de proprietari și pe care este bine să le cunoașteți atunci când o să vă prezentați în fața comisiilor de atestare.

Primul act și cel mai important este Legea nr. 114/11 oct. 1996, cunoscută și sub denumirea de Legea locuinței, publicată în M. O. al României, partea I, nr. 393/31.XII.1997, lege care bineînțeles a mai suferit niște modificări în cei cinci ani care au trecut de la apariția ei. Alte acte normative care reglementează activitatea asociațiilor de proprietari sunt: Legea nr. 196/1997 publicată în M. O. partea I, nr. 331 din 26 noiembrie 1997 prin care s-a aprobat ordonanța de urgență a guvernului nr. 40/1997 prin care s-a modificat Legea locuinței nr. 114/1997. Urmează Ordinul 139 N al MLPAT pentru aprobarea Precizărilor privind constituirea, înregistrarea și funcționarea asociațiilor de proprietari, publicat în M. O. al României nr. 338 BIS din 2 decembrie 1997.

În acest act normativ este detaliat modul cum trebuie să-și desfășoare activitatea asociațiile de proprietari, el cuprinzând și un model de acord de asociere, un model de statut al asociațiilor de proprietari, precum și unele situații statistice ce se cer asociațiilor de proprietari.

PAVEL CIURDARU

La Șepreuș

CENTRU LOCAL AL CRESCĂTORILOR DE TAURINE

La sfârșitul săptămânii trecute în comuna Șepreuș a luat ființă Centrul Local al Crescătorilor de Taurine. Inițiativa Oficiului Județean de Consultanță Agricolă a fost bine primită de localnici, lucru relevat și de prezența la întrunire în număr mare a acestora. Pe lângă cei 55 de crescători de animale, dintre care 36 au devenit membri ai centrului, au fost prezenți: ing. **Mircea Nădăban**, președintele filialei Arad a Asociației Generale a Crescătorilor de Taurine din România, ing. **Leonard Zoriti**, șef Serviciu Consultanță a Oficiului Județean de Consultanță Agricolă Arad și ing. **Ioan Vidican** - consultant la Centrul local de Consultanță Agricolă.

„Principalele obiective ale acestui gen de centru constau în posibilitatea de acces la anumite subvenții preconizate a se introduce din anul 2002, privind creșterea animalelor de valoare, a vițeilor • la primele pentru lapte; la programele de finanțare pentru dezvoltare rurală (SAPARD). Prin astfel de asociații se formează și un grup de presiune privind negocierea prețului produselor", preciza ing. **Leonard Zoriti**.

După discuțiile de rigoare s-a ales și conducerea noului centru din Șepreuș, ea fiind reprezentată prin **Mihai Incicău** - președinte, **Mihai Pârvu** - secretar, **Ioan Durcău**, **Iosif Pârvu** și **Traian Burcă** - membri.

Invitat la această întrunire a fost și dl. **Daniel Demeiliers** - manager general AF România - în calitate de reprezentant al firmei Danone - unul dintre cei mai mari producători de lapte din Europa și cel mai important investitor francez din România. Domnul Demeiliers și-a prezentat intenția de a-și extinde activitatea, dorind să înființeze centre de colectare a laptelui pe care să le doteze cu bazine speciale, prevăzute cu sisteme de răcire și aparatură pentru determinarea calității laptelui.

❖ ❖ ❖

Începând cu luna ianuarie 2002 Oficiul Județean de Consultanță Agricolă va susține în comuna Șepreuș un curs de calificare în meseria de crescător de animale. El se adresează membrilor acestui centru și se va desfășura în mod gratuit. La sfârșitul celor trei luni de curs, crescătorii vor primi un certificat de calificare în acest domeniu.

MADIANA MICAN

SE ÎNCHEIE ANUL ȘI MILIONUL TOT NU AJUNGE LA ȚĂRAN

Numeroși cititori au sunat la redacția ziarului nostru dorind să afle „ce s-a întâmplat cu milionul pentru hectarul de porumb cultivat, promis de Guvern." Am discutat cu ***d-l Ioan Țărău, directorul general al Direcției Agricole Arad*** și am aflat că milionul pentru hectarul de porumb cultivat nu s-a primit pentru comunele Macea, Șiria, Șicula, Seleuș, Tauț, Zăbrani, Craiva, Cărand, Almaș, Pleșcuța și orașul Nădlac. „Problema nu este lipsa documentației care, de altfel, a fost întocmită corect și la timp, ci lipsa banilor", declara dl. director. Conform unor statistici, suma restantă se ridică la 16,4 miliarde lei. .

„În cursul acestei săptămâni vom achita beneficiarilor, persoane fizice, 6,4 miliarde, urmând ca suma de 10 miliarde rămasă, să fie primită de persoanele care nu au beneficiat încă de această subvenție, în momentul în care acești bani ne vor intra în cont", mai spunea dl. Țărău.

Până în momentul de față Direcția Agricolă Arad, împreună cu CEC Arad au plătit aproximativ 237,4 miliarde lei. Cu puțin noroc, locuitorii localităților respective vor primi măcar acum, de sărbători, milionul mult așteptat, deși campania agricolă s-a terminat de câteva luni bune.

R. M.

La Lunca Teuz

UN IRLANDEZ A LUAT ÎN ARENDĂ 300 DE HECTARE DE TEREN

În urmă cu câteva săptămâni, un irlandez, ajuns prin intermediul unei cunoștințe în zonă, și-a manifestat hotărârea de a lua în arendă câteva sute de hectare de pământ în zona localității Lunca Teuz unde să cultive porumb, ovăz, grâu și floarea-soarelui. Până la sfârșitul săptămânii trecute au fost încheiate cu localnicii contracte pentru 300 de hectare de pământ urmând ca proprietarilor să le revină maximum 20% din producția obținută anual. „Oamenii consideră că pentru ei este avantajos să recurgă la această modalitate pentru că,lucrările agricole costă foarte mult și în plus pământul nu va rămâne nelucrat" spune *Pavel Țica*, primarul comunei Beliu. Contractele sunt încheiate pe o perioadă de cinci ani, cu posibilitatea de a fi prelungite pe încă trei ani. Chiar dacă în zona Beliu mai sunt asociații agricole, este prima situație în care un străin angajează aici pământ în arendă.

A. BUGARIU

Cu finanțare franceză

PROGRAM DE SPECIALIZARE ÎN AGRICULTURA ECOLOGICĂ

• interviu cu ing. Leonard Zoriti - șeful Serviciului de Consultanță al OJCA Arad

– D-le Zoriti, am înțeles că ați fost singurul reprezentant al Oficiului Județean de Consultanță Agricolă Arad specializat în agricultură biologică.

– Într-adevăr, am participat la un curs susținut la Cluj de Agenția Națională de Consultanță Agricolă (A.N.C.A.) în parteneriat cu Asociația profesională Agroecologia Cluj-Napoca și Agenția Națională de Dezvoltare Agricolă (A.N.D.A.) din Franța, finanțatorul acestui program. Eu am fost unul dintre cei 21 de reprezentanți ai O.J.C.A-urilor din țară, specializați cu acest prilej în agricultura biologică.

– Ce și-au propus organizatorii prin susținerea acestui curs?

– Scopul lui este acela de a forma consultanți pe probleme de agricultură biologică precum și crearea unei rețele naționale de consiliere pe această temă. Prin acest gen de specializare, se urmărește prezentarea agriculturii biologice ca o alternativă viabilă a dezvoltării durabile a agriculturii în context mondial și în România; punerea în valoare a specificului agriculturii biologice, organizare, reglementare, cunoașterea elementelor de bază pentru consiliere în domeniu; cunoașterea legislației românești referitor la acest subiect și alcătuirea unui plan de acțiune la nivelul fiecărui județ în vederea implementării acestui tip de agricultură. Bineînțeles că aceasta a fost o primă etapă a cursului, urmând să se stabilească alte module de pregătire. Lectori au fost domnii **Philippe Lannuzel**, de la C.A. - 17 International, consultant pe probleme de agricultură biologică la Camera Agricolă Charente-Maritime din Franța și dr. ing. **Avram Fițiu** - președintele Agroecologia și secretar general al Federației Naționale de Agricultură Ecologică din România. A fost prezent și prof. dr. ing. **Lucian Carlier**, șeful Departamentului de producție agricolă și ecofiziologie la Stațiunea de Cercetări Agricole din Ghent - Belgia și prof. asociat al Universității de Științe Agricole din Cluj.

– Care este programul de acțiune stabilit în acest sens la nivelul județului nostru?

– La Arad am demarat acest program prin identificarea și notificarea producătorilor agricoli interesați de conversia la agricultura ecologică și prin publicarea în nr. 11 al revistei „Fermierul arădean" a O.G. 34 privind produsele agroalimentare ecologice. Urmează ca în numărul din decembrie al aceleiași publicații să tipărim normele metodologice ale respectivei ordonanțe. În viitorul apropiat, la nivelul județului se va forma un grup de specialiști consultanți pentru acest tip de agricultură și până la 1 martie 2002 se va constitui filiala județeană a Federației Naționale de Agricultură Ecologică.

– Ce alte proiecte mai aveți pentru dezvoltarea acestui gen de agricultură?

– În luna ianuarie a anului viitor, OJCA va organiza la Arad un simpozion pe probleme de natură biologică. Și tot în cursul aceleiași luni, toți cei 511 specialiști agricoli din județ vor fi instruiți pe probleme de asemenea natură. Toate aceste proiecte se vor pune bineînțeles în aplicare în paralel cu furnizarea a tot felul de informații privind legislația în vigoare, tehnologie și practici specifice acestui tip de agricultură.

A consemnat,
MADIANA MICAN
Foto: AL. MARIANUȚ

LEGUMICULTURA ÎN LUNA DECEMBRIE

Luna decembrie oferă prilejul legumicultorilor să-și facă socotelile la „gura sobei" și să vadă cu ce s-au ales de pe urma trudei de peste an și mai ales ce trebuie făcut în continuare. Legumicultura, asemeni furnalelor este o activitate cu ... foc continuu.

Pentru a evita unele nereușite, fiecare își propune să se organizeze mai bine. Cu siguranță unii vor și reuși, dar pentru ca numărul acestora să fie cât mai mare, este bine, în această perioadă, să se apeleze și la serviciile de consultanță oferite de firme cu experiență. Este cu atât mai bine dacă acestea pot oferi și alte servicii, cum ar fi: aprovizionarea cu semințe, materiale, produse fitofarmaceutice, îngrășăminte etc.

La stabilirea unui program de producție viabil, va trebui analizate mai multe elemente:- **cererea pieții:**

- nivelul tehnologic și de intensitate al folosirii terenului;

- pretabilitatea din punctul de vedere al factorilor de mediu;

- costurile de producție etc.

1. Cererea pieții este principalul element de la care trebuie să pornim în stabilirea oricărui program de producție. În acest sens, este bine să avem în vedere producerea legumelor pe bază de contracte ferme, lucru însă destul de greu de realizat în prezent. Asumarea riscului de-a produce fără desfacere asigurată poate duce la eșec financiar. Există culturi care pot fi realizate relativ ușor, dar care tocmai din acest motiv ajung să depășească cu mult cererea. În rândul acestora s-au numărat în acest an varza, vinetele și într-o anumită măsură chiar și cartoful.

Tomatele au beneficiat de o piață bună, mai ales în sezon de vară, la fel stând lucrurile și în cazul ardeiului, castraveților, conopidei sau fasolei. Pornind de la aceste conjuncturi de piață, trebuie să avem în vedere diminuarea riscului prin diversificarea și eșalonarea producției pe o perioadă cât mai lungă din an, prin producerea de legume proaspete în spații încălzite, protejate și în câmp deschis.

2. Nivelul tehnologic și de intensitate al folosirii terenului este unul dintre principalii factori care influențează, în mod indirect, prețul de cost. Cu cât o investiție făcută este repartizată pe mai multe cicluri de producție, în decursul unui an, cu atât vom realiza costuri de producție mai reduse. Este evident că un solar acoperit în primăvară va avea o pondere în costul producției principale (ex. tomate) mai redusă dacă am avut înainte o cultură anticipată (salată, spanac, ceapă verde, ridichi etc.) și vom realiza ulterior o cultură succesivă (castraveți, fasole urcătoare, salată, spanac etc.).

Construirea unor spații de producție moderne, folosirea foliei de polietilenă multianuală, irigarea prin picurare, mulcirea solului cu folie, apelarea cu discernământ la fertilizanți de ultimă generație și un control integrat al bolilor, dăunătorilor și buruienilor sunt numai câteva dintre componentele noilor tehnologii de producție, cu mare impact asupra costurilor.

3. Pretabilitatea din punct de vedere al factorilor de vegetație este unul din factorii limitativi, de mare importanță. Ignorarea proprietăților solului, a factorilor ecologici sau a noxelor care provin de la unele activități industriale au ca efect fie costuri de producție mari, fie realizarea unor produse nevandabile. Un argument în plus pentru a apela la specialiști, care pot realiza o evaluare pertinentă a factorilor de vegetație, mai înainte de a începe producția propriu-zisă.

4. Costurile de producție, în mod direct, sunt influențate de prețul la care ne putem procura anumite servicii, materii și materiale.

De cele mai multe ori, prețurile fluctuează foarte mult. Este indicat să apelăm la un furnizor consacrat, de la care, pe bază de contract, să ne putem asigura întregul necesar de materiale și servicii. Acest lucru ne permite obținerea unor prețuri mai mici, asigurarea semințelor și a materialelor la o anumită dată (cât mai apropiată de momentul utilizării), garanția calității, iar uneori chiar și comenzi de producție. O astfel de conlucrare ar putea fi calea spre constituirea unor cooperative de tip nou. De altfel, inițiativa S.C. Unisem IMPEX Arad S.R.L. de-a organiza întâlniri cu caracter de consultanță, cu cei interesați, se înscrie perfect în acest context și alături de alte firme poate forma un climat favorabil unei noi relansări a legumiculturii din zona noastră. Este important să depășim cât mai repede situația actuală, în care fiecare se descurcă cum poate. Există interes pentru constituirea unor forme organizate, capabile să ofere produse ce îndeplinesc anumite standarde de calitate, fără să pună în pericol sănătatea consumatorilor.

EXODUL INTELECTUALILOR

În raportul UNESCO, intitulat A învăța să fii (1972), Edgar Faure atrăgea atenția (încă de atunci) asupra „exploatării intelectuale" prin migrație de competențe dinspre țările europene și afro-asiatice spre Canada și SUA. În urmă cu 30 de ani, statisticile indicau faptul că 3/4 din intelectualii canadieni proveneau din alte țări, iar șapte din 10 oameni de știință americani au fost formați în afara universităților proprii. Raportul aprecia că Anglia cheltuiește cu formarea unui inginer 6000 de lire, iar prin cei care pleacă peste ocean economia țării pierde enorm, în timp ce țara care îl valorifică („exploatează") câștigă „dublul enormului" (scuzați exprimarea). A continuat acest proces de neglijare și de risipă a resurselor umane, de protecție a creativității naționale și aservirea acesteia în favoarea unui imperialism intelectual. Puterea unei națiuni constă în calitatea resurselor sale umane.

România (dar și celelalte țări) se află în prelungita situație de „fugă a creierelor". Nu dispunem de o statistică, poate și pentru că nu există, referitoare la „exodul intelectual" dinspre țara noastră spre alte țări (europene și transatlantice). În studiul de diagnoză ***Învățământul românesc azi*** (1998), elaborat sub coordonarea lui Adrian Miroiu, la solicitarea ministerului nostru, se menționează că statul cheltuiește cu un student aproximativ 500 dolari pe an (circa 2.000 dolari pentru un absolvent de învățământ superior). Se adaugă cheltuielile pentru școlarizarea primară și liceală, suportate de economia românească. În cazul emigranților intelectuali, valoarea investită servește intereselor științifice, intelectuale și elitiste ale grupului adoptiv.

Există, evidente cauze, ce țin de politici educaționale, de dificultăți materiale, condiții de muncă și cercetare etc.

Problema nu ar consta în închiderea frontierelor pentru intelectuali, ci atât în recuperarea investiției, cât și în restrângerea emigrației. „Aurul cenușiu" (ca valoare națională) are dreptul/datoria morală de a deveni componentă a cooperării internaționale. Nu e firesc (ba din contră) și nici moral ca țări supraindustrializate să beneficieze gratuit de oameni de știință, licențiați, profesioniști gata formați în/de învățământul românesc sau de altundeva.

În mod normal, intelectualii ar trebui să se integreze în mediul lor nativ. Din păcate, actualmente *școala românească nu cultivă valori care să-i lege pe tineri de mediul național*, iar statul român nu manifestă vreun interes pentru (măcar pentru) recuperarea investițiilor de școlarizare academică. Mai apoi, este nevoie de eliminarea cauzelor care determină o asemenea evaziune de creiere.

În fine, s-ar impune un „cod moral" în domeniul cooperării intelectuale. Exodul competențelor reprezintă un aspect negativ al acestei cooperări. Statul român ar trebui să se implice pentru a nu risipi, în continuare, atâta valoare, protejându-și patrimoniul uman de elită. Dacă, evident are nevoie de el. Iar dacă nu, ***„vremea*** e prea scoasă din țâțâni", căci fără intelectuali de elită nu există nici bunăstare, nici potențial și nici grandoare. Școlile și universitățile de stat sunt finanțate de cetățenii țării și e firesc ca beneficiile să le aparțină.

ANTON ILICA

IN MEMORIAM

Profesor ADRIANA IERCAN

În zorii zilei de 10 decembrie 2001 ne-a zguduit vestea trecerii în neființă a celei care a fost profesoara de limba și literatura engleză ADRIANA IERCAN. Timp de mulți ani, doamna profesoară a îndrumat generații de elevi ai Colegiului Național „Moise Nicoară" în cunoașterea culturii și civilizației britanice. Dar nu numai atât. Prin cultura ei deosebită, prin comportamentul ei discret și demn, prin integritatea de care a dat dovadă în întreaga ei activitate, doamna profesoară a devenit un model de urmat, atât pentru elevii cât și pentru colegii ei.

Vă mulțumim Doamnă Profesoară!

Dumnezeu să vă odihnească în pace!

Profesorii de limba engleză vă vor purta mereu vie amintirea.

INOVAȚIE ARTISTICĂ... CU STICLĂ DE VITRALII

Lumea ideilor artistice este vastă și variată. **Sanda Carmen Mihu** și-a propus o nouă abordare în perfectă armonie cu tendințele moderniste. Aventura acestei debutante a pornit de la o idee în jurul căreia se concentrează creația: obiecte de decorațiuni interioare ornamentate și îmbrăcate cu sticlă de vitralii. Ingenioasa și inovatoarea idee se materializează pe vase de porțelan și obiecte din lemn de multiple forme și mărimi, în culori vii, mozaicuri și variante monocrome ce cuceresc prin simplitate, rafinament și conferă exclusivitate creației.

Mozaicul din sticlă de vitralii ornamentează diferite vase, fructiere, vaze, sfeșnice, rame și alte obiecte decorative din porțelan de vitru și lemn de fag.

Tânăra plasticiană și-a descoperit talentul în urmă cu un an, timp în care a decorat nenumărate obiecte cu bucăți de sticlă lipite, apoi cimentate și rostuite în culori. Un joc de puzzle ce îmbină nenumărate nuanțe de sticlă se transpun în expresii plastice, concepute de Sanda Carmen Mihu, care ne mărturisește: „Ornamentez aceste obiecte decorative cu pasiune și răbdare. În munca mea am dorit să fac o paralelă între tehnica istorică a mozaicului și o abordare modernistă. M-am simțit atrasă de istoria artelor, mozaicul având o origine orientală (Egipt, Persia), fiind preluat ulterior de antichitatea greco-romană. Acestea m-au inspirat și am încercat să redau totul într-o formă modernă, plăcută ochiului și, nu în ultimul rând, vandabilă."

FIRA RĂZMAN

Foto: ONORIU FELEA

La Colegiul Național „Moise Nicoară"

SPECTACOL DE BINEFACERE

Vineri seara, în Sala Festivă a Colegiului Național „Moise Nicoară", a avut loc un spectacol de binefacere organizat de Inspectoratul Școlar Arad prin d-na inspector de specialitate Mihaela Voineag, prof. Camelia Chirilă, de la Colegiul Național „Moise Nicoară" și prof. Camelia Avramescu de la Colegiul Național „Ghiba Birta".

La spectacolul de binefacere au participat elevi de la Școala Generală nr. 5, (prof. Georgeta Lasc), Școala Generală nr. 22, (prof. Rodica Tudor), Școala Generală 12, (prof. Stanca Cosma, prof. Rodica Cârlig, prof. Georgeta Mihăilescu), Școala Generală nr. 21, (prof. Rodica Gui) și Liceul de Artă „Sabin Drăgoi", (prof. Silvia Demian).

S-au interpretat scenete și colinde din repertoriul național și internațional în limbile franceză, engleză, germană, maghiară.

La spectacol au asistat și 20 de copii de la Centrele de plasament din Municipiul Arad, pentru care, elevii Școlii Generale nr. 18 au pregătit cadouri.

„Elevii Școlii Generale nr. 12 au pictat felicitări, care au fost vândute publicului - ne-a spus prof. Mihaela Voineag, inspector la I.S.J. Arad - fondurile adunate fiind alocate copiilor din orfelinate."

FIRA RĂZMAN

Mâine, Teatrul din Vrșeț, cu

POVESTEA UNEI ȚĂRI CARE NU MAI EXISTĂ

Trupa Teatrului din Vrșeț va juca mâine, la Arad, de la ora 18,00, pe scena Teatrului de Stat. Spectacolul pe care îl prezintă este în limba sârbă, fiind tradus în românește la cască, și se intitulează „Stradia - what is this?", în traducere liberă „Pățania - ce înseamnă asta". Dramatizarea și regia aparțin lui Miroslav Benka, după textele scriitorului Radoe Domanovic. Este povestea unei țări care nu mai există, văzută prin ochii unui copil, o satiră alegorică a unei cronici negre, de mult uitate.

Cu această ocazie, Teatrul de Stat Arad va semna un contract de colaborare cu Teatrul din Vrșeț; un contract similar a semnat deja instituția arădeană cu Teatrul din Bekescsaba.

Intrarea este liberă, cu rezolvarea locurilor de la casierie.

C. L.

Trupa PREZENT, în concert la „Frontiera"

Despre trupa de percuționiști a Liceului de Artă „Sabin Drăgoi" - **PREZENT** - am mai scris în vara acestui an, când au ieșit pentru prima oară în fața publicului, la „Ilariada". Nu au trecut decât câteva luni de atunci și trupa PREZENT are un succes deja recunoscut în oraș. Au mai avut „cântări" la Palatul Cultural, în nenumărate rânduri, la baluri, la Gyula. Elevii percuționiștilor Mario și Lucia Florescu au primit o altă confirmare a valorii lor, cântând sâmbătă seara în Clubul de jazz „Frontiera". Greu de cuprins în cuvinte atmosfera pe care au creat-o tobele, vibrafoanele, marimba, instrumentele la care au cântat (cu trei bis-uri) timp de mai bine de două ore, cei de la PREZENT. Mai mult, spre sfârșitul concertului, publicul din „Frontiera" a participat direct la „facerea" muzicii, ritmând cu instrumentele improvizate primite. Trupei PREZENT nici nu mai e nevoie să îi urăm succes; îl are deja și suntem convinși că vor avea și de-acum încolo.

C. L.

120 DE ANI DE ACTIVITATE CORALĂ, LA BUTENI

Hebdomadarul din 11 decembrie 1881 „Biserica și școala" scria următoarele: „În data de 10 decembrie 1881, în Buteni s-au adunat oameni de rând, preoți, precum și alte persoane importante din protopresbiteriatele Butenilor și Ienopolei la conferința protopresbiterială. Deși timpul era neplăcut și sosirea celor din provincie era puțin probabilă, s-au strâns destul de multe persoane, în jur de o sută. La ora nouă clopotul bisericii din Buteni anunță întâlnirea festivă. Deschiderea a fost făcută de protopresbiterul Constantin Gurbanu. După deschidere au continuat să sosească oameni astfel ca la ora unsprezece sala era plină. Programul a fost stabilit de către o comisie de bărbați din Buteni. Preotul din Vășoaia, Lazăr Opreș, a citit un discurs despre „Serbarea duminicii și a sărbătorilor" , apoi a urmat Dem Ardelean care a vorbit despre „Influența religiei asupra culturii poporului". Părintele Simeon Cornea din Răpsig a ținut apoi un discurs despre „Conducerea oficiului parohial". Primarul din Buteni, învățătorul Gheorghe Popovici, a ținut un discurs despre „Influența cântării bisericești asupra evlaviei creștinilor și asupra deșteptării poporului. Acest lucru l-a demonstrat prin cele patru coruri ale școlii din Buteni: corul fetelor, corul elevilor din clasale primare, corul elevilor din clasa dânsului și corul adulților. Propunerile celor care au vorbit au fost primite de către toți cei prezenți deoarece au fost făcute la timp și au fost dezbătute și cenzurate de către o comisie de bărbați de care am vorbit mai sus. Dintre cântecele care au fost cântate amintim: „Cuvine-se cu adevărat" și „Coroana Moldovei".

Acesta este actul de atestare documentară a activității corale la Buteni, dar activitatea corală la Buteni este mult mai veche. De la atestarea documentară și până în prezent, la conducerea corurilor

au fost mulți dirijori pe care se cuvine să îi amintim: Gheorghe Popovici, Vasile Suciu, Ioan Roșu, N. Andreica, Ștefan Ștefu, Corneliu Vodă, Vasile Drincu, Vasile Crucin, Teodor Mercea, Paul Paradenco, Romulus Cioflica, Gavrilă Ruja, Vasile Parfenie, Gheorghe Comarnescu, Aurelia Musca, Petru Micoloiu, Romulus Botto, Ilie Lustrea, Slobodan Pasculovici, Paul Paradenco - Adamesti. În activitatea de o sută douăzeci de ani corurile din Buteni s-au făcut remarcate atât în viața culturală a județului cât și în viața culturală a României. Corul mixt a concertat pe scena Operei Române și a Ateneului Român. A mai concertat în marile orașe ale patriei cum ar fi Suceava, Brașov, Hunedoara, Deva, Piatra - Neamț, Oradea. A întreprins turnee în Ungaria și Iugoslavia.

Repertoriul corului a cuprins toată paleta, de la prelucrări din folclor, la muzică clasică.

În prezent, în Buteni activează nu mai puțin de șase coruri. Biserica Ortodoxă are două: cor mixt și cor bărbătesc. La fel și biserica Baptistă. Mai activează corul de copii „Crescendo" și o corală bărbătească. Dacă Primăria și Consiliul comunal din Buteni au lăsat acest evenimet uitat, s-au găsit oameni de bună credință care nu au vrut ca evenimentul să fie dat uitării. Prin bunăvoința domnului ing. Nicolae Băcanu, directorul Camerei de Industrie și Comerț, în data de 18 decembrie a acestui an va fi organizat la Sala Polivalentă din Arad un spectacol jubiliar la care sunt invitați toți cei care iubesc și apreciază corul din Buteni.

Cu această ocazie aducem mulțumiri tuturor celor care au sponsorizat corul din Buteni și pe care se cuvine să îi amintim aici: S.C. Electrica (Băcanu) SA, Banca Română pentru Dezvoltare și domnul director Mihai Stoica, S.C. A.P.D.S.P. și patronul Ioan Măinescu, S.C. Gastro Tur S.R.L. și dl. patron Teo Morar, S.C. Bonanzas SRL, patron Daniel Bonanza, S.C. „Sanaideea", patron Roberto Rosselini, C.J. Arad, Universitatea V. Goldiș.

OANA DANCI,
elevă clasa a VIII-a,
Școala Generală Buteni

REMEDII NATURISTE

● **pentru a combate lipsa poftei de mâncare se recomandă bitterul suedez** (15 picături înainte de mese) și usturoiul (pisați un cățel de usturoi în fiecare zi și amestecați-l în mâncarea ce urmează să o consumați).

● **pentru a nu mai fi nervos** consumați ceapă crudă. Din studiile recente rezultă că ceapa conține o substanță ce acționează ca un calmant asupra sistemului nervos. Un alt remediu îl constituie pătrunjelul verde. Tocați mărunt câteva fire de pătrunjel verde, amestecați-le cu 2-3 linguri de lapte și o linguriță de miere. Luați din amestecul respectiv câte o linguriță de mai multe ori pe zi. De asemenea, polenul calmează nervii. Amestecați o lingură de polen cu iaurt sau suc de fructe și consumați amestecul pe parcursul zilei.

● **aveți nasul înfundat?** Nici o problemă. Alimentele iuți desfundă nasul excelent! Cele mai eficiente remedii sunt o bucățică de ardei iute (mestecat în gură și apoi aruncat) sau un cățel de usturoi crud (mestecat și aruncat). Același efect se obține și cu o supă caldă, condimentată sau cu o ceapă crudă, proaspăt curățată, ținută, pentru scurt timp, în fața nasului și ochilor. E bine de știut că ceaiul fierbinte de ceapă, îndulcit cu miere de albine ajută la vindecarea răcelii. Pentru aceasta, tăiați mărunt 1-2 cepe și turnați peste ele apă clocotită. Lăsați-le să se infuzeze 5-10 minute și apoi strecurați ceaiul.

● **sunteți răgușit?** Naturiștii vă recomandă o băutură cu muștar, miere și suc de lămâie. Se pune câte o lingură din fiecare și se consumă amestecul seara, înainte de culcare. Nu procedați astfel dacă suferiți de o boală gastro-intestinală.

● **aveți arsuri la stomac?** Faceți cure regulate cu suc de varză crudă. Durata minimă este de 2 săptămâni. Doza: 2-3 pahare pe zi, băute cu puțin timp înainte de mese. Se poate amesteca cu suc de cartof crud și morcov crud. Una sau două banane pe zi pot neutraliza acidul gastric excedentar. Ele au și acțiune calmantă asupra mucoasei stomacului.

* **în tratamentul adjuvant al bronșitei acute** se recomandă siropul de ceapă. Se curăță 5 cepe, se taie felii și se pun într-un vas cu 8 linguri de miere. Se lasă o zi și o noapte, amestecând cât se poate de des, apoi se toarnă siropul într-o sticlă cu dop și se ține la frigider. Se ia o lingură de sirop de 3 ori pe zi.

Medicii școlari trebuie să depisteze modificarea coloanei vertebrale la elevi

Medicii școlari vor face, în momentul controlului periodic al elevilor, și o verificare specială, pentru depistarea eventualelor modificări pe care aceștia le au la coloana vertebrală, acțiunea făcînd parte din programul național de prevenire a scoliozei, a declarat profesorul doctor Mihai Jianu, șeful Secției de ortopedie a Spitalului "Grigore Alexandrescu".

În general, cam 20.000 de copii sunt predispuși la scolioză, în majoritatea cazurilor boala apărînd din cauza predispoziției organismului către acest fel de afecțiuni.

Depistarea precoce a scoliozei face ca îndreptarea coloanei vertebrale să fie mult mai ușoară.

"Este păcat pentru un copil să ajungă la medic atunci cînd curbura coloanei este deja de 70 de grade, pentru că operația este mai dificilă și implică mai multe riscuri", a spus Jianu.

Medicii Secției de ortopedie a Spitalului "Grigore Alexandrescu" au efectuat, în mai puțin de doi ani, o sută de intervenții pentru corectarea chirurgicală a coloanei vertebrale, numărul operațiilor fiind un record chiar și pentru țările occidentale, unde Sănătatea beneficiază de sume mult mai mari decît în România.

Corectarea chirurgicală a scoliozei reprezintă una dintre cele mai dificile operații din ortopedie, atît prin durată (medicii pot opera pînă la 16 ore, în cazul unei curburi de peste 150 de grade a coloanei), dar și din cauza riscurilor operatorii (bolnavul poate rămîne paralizat sau chiar muri în timpul operației), pentru că zona de intervenție este străbătută de nervi și de mușchi și este intens vascularizată.

Cea mai mare deviere de coloană operată de echipa condusă de profesorul Jianu a fost de 135 de grade. În prezent, în baza de date a spitalului sunt înregistrați 642 de copii suferinzi de scolioză, care urmează schema terapeutică recomadată înaintea operației (fiziokinetoterapie, corset), 62 dintre aceștia fiind deja programați pentru intervenție chirurgicală pînă în aprilie 2002.

Operația constă în montarea unei tije permanente din oțel sau titan, care permite îndreptarea coloanei. Intervenția se poate face cel mai devreme la vîrsta de 14 ani, costul implantului fiind de 1.700 de dolari, față de 10.000 și 30.000 de dolari în alte țări, a mai spus Jianu. Scolioza este, în general, o boală a sexului feminin. Aproximativ 90 la sută dintre bolnavii operați la Spitalul "Grigore Alexandrescu" au dobîndit boala la pubertate, iar zece la sută s-au născut cu ea. Chiar dacă vîrsta optimă pentru corectarea chirurgicală a scoliozei este de 15-16 ani, medicii Secției de ortopedie operează chiar și tineri de 24-26 de ani. Este cazul intervenției cu numărul 100, pacienta Oana Stîngă avînd 20 de ani.

În ultimul an, Ministerul Sănătății a alocat 7,5 miliarde de lei programului pentru prevenirea scoliozei. În aceste condiții, în următoarele luni, vor putea fi efectuate alte 62 de operații, aproximativ trei pe săptămînă. În plus, beneficiind de sprijinul financiar la Fundației Sera, secția de ortopedie a fost dotată la standarde occidentale.

Consumul de curry ajută la prevenirea bolii Alzheimer

Consumul de curry ajută la prevenirea bolii Alzheimer, afirmă cercetătorii americani, citați de ziarul britanic The Sun.

Cunoscuta mirodenie indiană ajută la menținerea în formă a memoriei, au constatat cercetătorii. În plus, ea ajută la stabilirea unui sistem de apărare împotriva bolii Alzheimer. Astfel, substanța activă din curry duce la "dizolvarea" plăcilor de proteine formate pe creier ca efect al acestei maladii. Astfel, curry poate fi folosit ca tratament profilactic al bolii Alzheimer.

Curry mai aduce și alte beneficii sănătății: ajută la digestie, la lupta organismului împotriva infecțiilor și reduce pericolul apariției unui atac de cord.

MEDICUL VĂ RĂSPUNDE!

▼ **R.B. 26 ani, Arad.** Zeama de varză acră (moarea) este o adevărată minune pentru intestin, datorită fermenților pe care îi conține. Beți zilnic, dimineața și seara, 3-4 guri de zeamă de varză acră. Kneipp spunea că „varza acră este o adevărată mătură pentru stomac și intestin, deoarece ea curăță sucurile rele și gazele." Vă mai recomand câteva remedii împotriva constipației de care suferiți:

▼ apa călduță cu miere, băută pe stomacul gol (un pahar cu apă caldă și o linguriță de miere)

▼ fructele uscate, înmuiate de cu seara în apă rece, stimulează activitatea intestinului. A doua zi dimineața, pe stomacul gol, mâncați fructul și beți apa în care au fost înmuiate.

▼ iaurtul, kefirul și zerul activează intestinul leneș

▼ semințele de in stimulează digestia, dar rezultatele apar mai târziu. Răbdare, deci! Luați 3 linguri de semințe înmuiate în apă, fără să le mestecați.

▼ **A.N., 26 ani, Arad.** Împotriva depresiei se recomandă alimente bogate în hidrați de carbon (pâine, fulgi de cereale, tăiței, cartofi, orez), mierea de albine, nucile (bogate în seleniu), usturoiul, spanacul (bogat în acid folic), ardeiul iute (stimulează producerea de endorfine), scorțișoara (presărați un vârf de cuțit de scorțișoară pisată pe o bucată de pâine și apoi mâncați-o). Mestecați bine, pentru că scorțișoara se asimilează prin mucoasa bucală. Beți 2-3 căni de ceai pe zi, preparat din fenicul.

GUTUILE

Hipocrate recomanda gutuile împotriva febrei și a scaunelor diareice. Bogată în vitaminele A și B, este recomandată în afecțiunile pulmonare.

Recomandările terapeutice

■ **dacă aveți pielea crăpată** aplicați comprese cu apă de sâmburi de gutui, pe care o obțineți punând la macerat un pumn de sâmburi de gutui în 400 ml de apă.

■ **pentru combaterea diareei** beți zilnic 3 linguriță de sirop de gutui. Pentru aceasta, fierbeți gutuile întregi (cu coajă și sâmburi). Presați apoi fructele bine fierte, pentru a extrage sucul. Filtrați și puneți din nou la fiert, adăugând o cantitate dublă de zahăr. Lăsați să fiarbă până va avea o consistență siropoasă. Mâncați cât mai multă peltea de gutui.

■ **dacă vă doare gâtul** faceți gargară cu o linguriță de sirop de gutui, diluat în jumătate pahar cu apă călduță.

■ **pentru combaterea insomniei** beți înainte de culcare o infuzie de gutui (50 g frunze la un litru de apă).

■ **în bolile hepatice** se recomandă să se bea 2 căni pe zi de infuzie din mentă și salvie, în care amestecați 100 ml suc de gutuie, obținut prin mixare.

■ **în afecțiunile pulmonare, inclusiv în sechelele de TBC pulmonar** se recomandă să se ia câte o lingură înainte de mese și între mese de sirop de gutuie, preparat astfel: se taie o gutuie cu coajă cu tot, în bucăți mici și se fierbe într-un litru de apă, până scade la jumătate. Se strecoară printr-un tifon și se adaugă două linguri de miere polifloră.

■ **dacă aveți multe coșuri** utilizați pentru tamponarea lor tinctura de gutuie, preparată astfel: 500 g coji de gutui se pun în 250 ml țuică de casă, de 45 de grade și se lasă la macerat 14 zile. Se strecoară și se pune tinctura într-o sticlă închisă la culoare și bine astupată.

VIRUSUL HIV SE FOLOSEȘTE DE COLESTEROL PENTRU A PROLIFERA

Virusul care provoacă SIDA penetrează în celule și proliferează atașîndu-se de membrana lor bogată în colesterol, afirmă un studiu american, apărut marți, deschizînd noi posibilități în cercetările pentru blocarea răspîndirii bolii în organism.

Cercetătorii știau deja că o proteină a virusului HIV se "agață" de interiorul membranei celulare înainte ca virusul să contamineze celula. Oamenii de știință presupuneau că această proteină - Gag - alegea anumite zone, o ipoteză confirmată de studiu. Eric Freed, principalul autor al acestui raport publicat în Proceedings of the National Academy of Sciences și coautorul cercetării, Akira Ono, au stabilit că proteina se "prinde" de colesterolul prezent în celulă, ceea ce îi permite să producă mai multe forme mutante de proteină Gag, care încep imediat să ia cu asalt "gazda".

Cercetătorii au observat și evoluția virusului atunci cînd este împiedicat să adere la colesterolul celular. Pentru aceasta au folosit două substanțe, una avînd ca efect îndepărtarea colesterolului de la suprafața celulei iar cealaltă blocînd fabricarea de colesterol de către celulă. Folosite pe rînd, fiecare substanță a redus în manieră semnificativă capacitatea HIV de a infecta noi celule. Aplicate simultan celulelor afectate deja, aceste substanțe blocau aproape integral capacitatea HIV de a se reproduce.

"Sunt necesare experiențe suplimentare pentru a determina dacă interacțiunea (între proteina Gag a virusului și colesterol) poate fi întreruptă într-o manieră terapeutică, pentru a trata persoanele infectate cu HIV", a adăugat dr. Freed, cercetător la National Institute of Allergy and Infectious Diseases (NIAID) din Washington.

Pagină realizată de dr. MARIA FILIMON

SUCCES GARANTAT FĂRĂ BISTURIU

PROCTOLINE

Centrul Medical Proctologic

oferă posibilitatea tratării de:

HEMOROIZI,

FISURI ANALE

și alte probleme legate de acest subiect

Actualmente, există posibilitatea tratării acestor afecțiuni fără operații!

Nu este necesară spitalizarea, viața personală și activitatea profesională nefiind afectate. Tratamentul nu necesită pregătire preoperatorie (clismă etc). Beneficiați de un tratament modern practicat cu succes în țările occidentale

RESPONSABILITATEA DEPLINĂ A REZULTATELOR

Timișoara: 056-221.219

BUCUREȘTI: 01-311.19.69; BAIA MARE: 062-433.303;
BRAȘOV: 068-333.985; IAȘI: 032-113.022

La Universitatea „A. Vlaicu”

POSIBILITĂȚI DIVERSE DE CONTINUARE A STUDIILOR

Ca urmare a articolului „Studențimea încotro?”, cititorii noștri direct interesați au dorit să știe mai multe despre posibilitățile de continuare a studiilor, pe care le au aici, în Arad. Astfel, Universitatea „Aurel Vlaicu” ne-a furnizat toate datele privind acest subiect.

STUDII POSTUNIVERSITARE

Despre studiile postuniversitare și masterate ne-a vorbit **lect. univ. dr. Cristina Nicolaescu**, director al **Centrului de Formare Continuă și Învățământ la Distanță**. Acest centru vine în întâmpinarea absolvenților unei instituții de învățământ superior, care doresc să își continue pregătirea, în ideea de a ține pasul cu cerințele pieței de muncă.

Astfel, la U. A. V. se află în derulare studii postuniversitare în următoarele specializări: **Relații Economice Internaționale, Informatică Tehnică, Informatică de gestiune**. În perspectivă, se va înființa și specializarea Asigurare-Reasigurare. Această formă de învățământ, cu durata de 3 semestre, este deschisă celor care au deja o diplomă universitară (de la o universitate de stat sau particulară), indiferent de specializare. Cursurile sunt predate de personalități de marcă din domeniu, finalizarea se face prin examen, cursanții obținând o diplomă de studii postuniversitare. „Studiul este centrat pe cursant. În funcție de necesitățile cursanților, se lucrează pe grupe mici, studenții având la dispoziție materialele bibliografice necesare”, ne-a declarat lect. univ. dr. Cristina Nicolaescu. Studiile postuniversitare sunt cu taxă, aceasta acoperind cheltuielile de școlarizare: 270 de dolari la Informatică și 220 de dolari la REI.

O altă formă a studiilor postuniversitare este cea a **cursurilor de perfecționare de scurtă durată**. Acestea vor fi efectuate în funcție de cerere și se vor concentra pe activități practice (contabilitate, utilizarea calculatorului, birotică etc.).

În perspectivă, Centrul de Formare Continuă și Învățământ la Distanță din cadrul Universității „A. Vlaicu” va colabora cu Departamentul de Educație Continuă al Universității „Marie Curie” din Paris, în vederea realizării unui curs de educație continuă în care să fie angrenate firme din zona Aradului și din țările comunitare. Scopul acestui curs este de a informa asupra necesității și beneficiului educației continue (recalificare, perfecționare, specializare).

MASTERATE

Masteratele și **Studiile aprofundate** (diferă durata) presupun continuarea studiilor pe domeniul specializării în care studentul a obținut diploma universitară. Astfel, în derulare la U. A. V., se desfășoară studii aprofundate (cu durata de 1-3 semestre) la două specializări ale Facultății de Științe Economice: Relații economice internaționale și Informatică de gestiune. Mai oferă programe de masterat (2-4 semestre) și studii aprofundate și Facultatea de Inginerie și Facultatea de Teologie.

A DOUA FACULTATE

Pe criterii de admitere, Universitatea „A. Vlaicu” oferă posibilitatea de a urma a doua facultate gratuit, absolvenților care au urmat prima facultate cu taxă.

BURSE ÎN STRĂINĂTATE

În cadrul U. A. V., s-a înființat în iulie 2001 **Oficiul Relații Internaționale**, după modelul oficiilor existente în universitățile din țările comunitare. „Acest oficiu răspunde nevoilor de integrare europeană, prin programele comunitare pe care le desfășoară în învățământ”, ne-a informat **Ioan Gabor**, directorul Oficiului Relații Internaționale, care a detaliat oferta existentă în acest sector. Programele la care U. A. V. este parteneră sunt **Socrates** (pe învățământ superior, programul Erasmus) și **Leonardo da Vinci** (pentru formarea continuă).

Bursele Socrates. U. A. V. a dezvoltat trei din cele patru componente ale acestui program și anume: mobilități, programe de curriculă, programe intensive.

● **Mobilități.** Pentru anul universitar 2002-2003, în urma contractului instituțional între Universitatea „Aurel Vlaicu”, Agenția Națională Socrates și Comunitatea Europeană, s-au încheiat 11 contracte de mobilități cu Germania, Danemarca, Italia, Spania, Portugalia, asigurând pentru studenții U. A. V. un număr de 28 de burse Erasmus. De asemenea, 27 de studenți din aceste universități europene vor studia la U. A. V. Bursele sunt pe domeniile Inginerie și Științe Economice și au o durată de un semestru. Contractul se referă și la cadrele didactice, 10 profesori de la Universitatea „A. Vlaicu” vor preda în aceste țări, pe o durată de la o săptămână la opt săptămâni. Financiar, bursa nu este acoperită integral din fondurile comunitare, studentul trebuind să contribuie cu o parte din sumă. Alte țări cu care se poartă negocieri de colaborare sunt Irlanda, Franța, Finlanda, Lichtenstein.

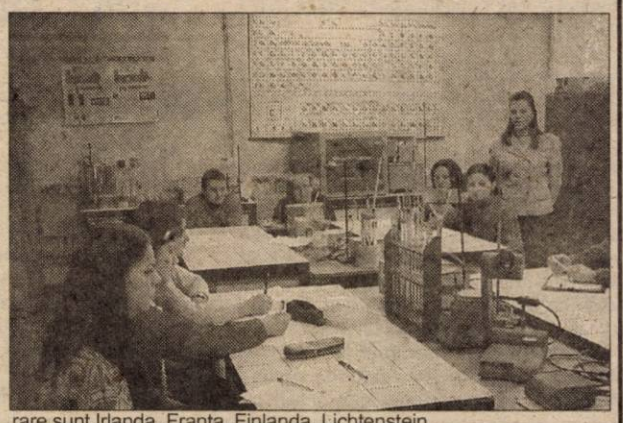

● **Programe de curriculă**

Proiectul **Marketingul produselor noi** se adresează studenților și absolvenților Facultății de Inginerie. Este un curs postuniversitar, realizat în colaborare cu alte universități din România și cu universități din Spania și Portugalia. Durata cursului este de 3 semestre, câte unul în fiecare țară participantă. Și acest program presupune participarea financiară a cursantului.

● **Programele intensive** se referă la cercetarea științifică (lucrări, întâlniri, simpozioane) și se adresează atât cadrelor didactice cât și studenților. Universitatea „Aurel Vlaicu” va derula două astfel de programe, pe specializările **Vehicule de cale ferată de mare viteză** (cu parteneri din Pitești, Italia, Spania) și **Noi tehnici în controlul calității produselor alimentare** (parteneri firma Petra Grup, Galați, Italia, Irlanda).

Programul **Leonardo da Vinci**, recent lansat, are în vedere realizarea proiectului **„Universitatea, centru de progres economic în zonă”**. Proiectul va beneficia de colaborarea cu firme din zona Aradului și cu universități din Comunitatea Europeană, având ca scop impunerea universității ca un centru capabil să furnizeze specialiști în diverse domenii.

***

O preocupare de ultimă oră a conducerii Universității „Aurel Vlaicu”, prin prof. univ. dr. Lizica Mihuț, rectorul acestei instituții, este aceea de a negocia cu firmele din zonă, în vederea realizării de contracte de muncă pentru studenți încă din timpul facultății. Astfel, în colaborare cu SNCFR - Regionala Timișoara, aproape toți absolvenții de la Inginerie - specializarea Material Rulant de Cale Ferată - și-au găsit loc de muncă la această societate, în domeniul în care s-au pregătit.

CĂTĂLINA LATU
Foto: **VIOREL MUSCA**

La Balul Balurilor

ZOLI LOVAS A FOST BĂRBIERIT CU ... FIERĂSTRĂUL

Vineri seara, discoteca Viva a fost luată cu asalt de către studenții Universității de Vest „Vasile Goldiș”, veniți să-i încoroneze pe cei mai simpatici dintre boboci la Balul Balurilor. Într-o atmosferă incendiară, întreținută de buna dispoziție și verva celor din sală și-au depășit timiditatea și au apărut pe scenă bobocii, 16 la număr, adică opt perechi care au reprezentat facultățile de Medicină, Informatică, Drept, Marketing, Stomatologie, Sport, Științe Umanist-Creștine și Științe Politice.

Amfitrionul balului a fost actorul **Zoltan Lovas** care deși s-a descurcat excelent în rolul de prezentator, a fost „demis din funcție” de către unul dintre organizatori care, prin monologuri vesele și bancuri, a încercat să convingă publicul că el este cel mai potrivit pentru a prezenta balul. Încercarea a fost nereușită, pentru că Lovas a revenit pe scenă și i-a supus pe boboci mai multor probe, dintre care amintim proba de perspicacitate și proba de dans, care se pare că le-a pus cele mai multe probleme concurenților, căci nu e chiar atât de ușor să treci peste emoții și să-ți potrivești pașii cu ai partenerului, pe ritmuri de rock'n'roll, vals și muzică populară. De departe, cea mai inedită probă a fost cea cu prinsul găinii, care spre hazul celor din sală a băgat spaima în biata pasăre, fugărită pe toată scena de către concurenți. Pe când credea că a scăpat „cu fața curată” Lovas a căzut din nou în „furcile caudine” ale organizatorilor, fiind învinuit pentru „neglijența” de a fi venit nebărbierit. Și cum greșeala trebuia neapărat îndreptată, a fost bărbierit chiar acolo pe scenă și nu cu un brici ci cu un ... fierăstrău. Show-ul nu ar fi fost atât de reușit dacă nu ar fi avut invitați unul și unul. Au cântat și i-au încântat pe cei prezenți, primarul de la Macea, cu un repertoriu ... la frunză și formația „Prezent” a Liceului de muzică „Sabin Drăgoi” care i-a inițiat pe membrii juriului în cântatul la instrumente de percuție. De asemenea, actorul Iulian Copacea a recitat câteva versuri din Essenin și i-a pus la încercare pe cei din sală pentru că le-a promis (și s-a ținut de promisiune), celor care îl ghicesc pe autor, cadouri de la Avon. În continuare, o formație de break-danceri din Ineu a animat atmosfera. După o destul de scurtă deliberare, juriul, format din **prof. univ. dr. Aurel Ardelean, rectorul Univ. de Vest „Vasile Goldiș”, prof. Speranța Milancovici, dir. de studii Corneliu Maior, prof. Coralia Cotoraci și Călin Abrudeanu** fost mister Boboc, a acordat următoarele premii: premiul III a fost câștigat de Amelita Achim și Bivolaru Adrian; premiul II: Aștefaniei Anca și Florea Emilian. Titlul de Miss și Mister Boboc a fost câștigat de către **Korodi Paula** și respectiv **Gelu Cozma.**

Nu numai concurenții au fost premiați ci și profesorii, dl. rector Ardelean **diplomă de excelență** și membrii juriului cărora li s-au acordat **diplome de onoare** „Magister Dixit”. În legătură cu desfășurarea balului ne-a vorbit dl. rector Aurel Ardelean: **„Un bal tineresc plin de surprize; ne-am simțit bine cu toții, studenți și profesori, iar noi profesorii am**

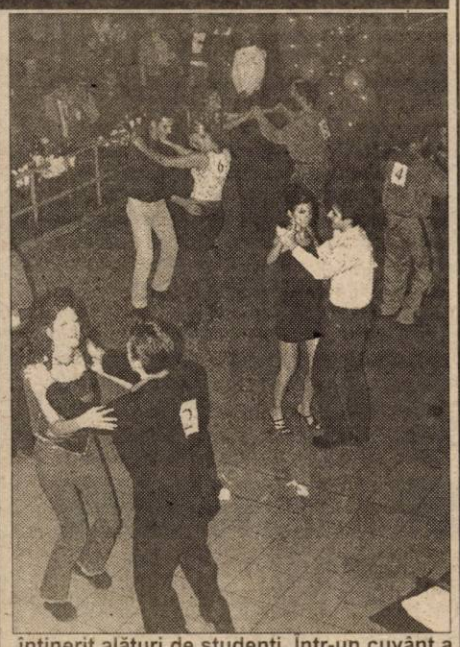

întinerit alături de studenți. Într-un cuvânt a fost un bal destul de reușit.” Câteva impresii despre organizare ne-a dezvăluit **Cristian Alunaru**, organizator din partea Consiliului Consultativ al Studenților: „Balul a fost reușit, mai ales prin prezența actorului Zoltan Lovas, prezență de spirit ireproșabilă, atmosferă și experiență. Este bine ca studenții să aibă activități de genul acesta dar nu numai, și aici mă refer în special la teatru, pentru ca să nu piardă ocaziile pe care le oferă viața studențească, căci mai târziu părerea de rău tot lor le va aparține.”

DIANA MARIȘ
Foto: **ONORIU FELEA**

HANY LAMBING A LANSAT, LA TIMIȘOARA, UN ALBUM DE COLINDE

Catedrala Mitropolitană din Timișoara a găzduit, la sfârșitul săptămânii trecute, un eveniment cultural special. Ana Maria Lambing, studentă în anul trei la facultatea de științe economice din orașul de pe Bega, a lansat un album cu colinde la Catedrala timișoreană. Caseta și CD-ul, "În ceas de mare taină", lansate cu această ocazie cuprind nouă colinde românești și patru prelucrări ale unor colinde intrate deja în repertoriul internațional. Ana Maria Lambing, sau Hany Lambing, numele sub care tânăra interpretă apare pe CD și casetă, este fiica primarului Marius Lambing, din orașul Sebiș. Hany cântă de mică. Ea are chiar o casetă cu înregistrarea unor cîntece pe care le-a interpretat de la frageda vârstă de doi ani. Tânăra și-a propus să debuteze cu colinde, apoi are în plan alt album cu melodii dedicate sărbătorii Paștelui, care speră să fie lansat la începutul anului viitor, după care are de gând să abordeze și alte genuri muzicale. Specialiștii care au fost prezenți la lansare au apreciat în mod deosebit calitățile vocale de excepție ale tinerei studente arădence. Un colind interpretat de Hany Lambing în Catedrala timișoreană, care i-a emoționat puternic pe cei care au luat parte la lansare, î-a convins pe toți de minunatul har cu care Dumnezeu a înzestrat-o pe tânăra care a debutat la Timișoara dar își trage seva talentului de pe meleagurile Sebișului.

V. ALEXANDRU

BERCEA ÎL VREA PE CIUBĂNCAN, IAR UTA L-AR OFERI LA „PACHET" ȘI PE TODEA

Pentru prima dată în mass-media, președintele Consiliului de administrație de la Petrolul Ploiești, Florin Bercea a spus că vrea jucători de la UTA, în urmă cu vreo zece zile. Se întâmpla pe TV România 1, într-o declarație care cuprindea alte subiecte, cea cu fotbaliștii arădeni fiind trecută la „și altele".

Am făcut investigații și am aflat că - atunci - Petrolul avea în vizor nu mai puțin de 6 (șase) jucători de la UTA. A căzut unul după altul, până la Ciubăncan, Florin Bercea dorindu-l foarte mult pe mijlocașul stânga. Și asta, pentru că nici „găzarii" nu aruncă în vânt cu banii și nici nu pot face „colonie arădeană" la Ploiești.

Cei de la UTA tot vorbesc despre vinderea - iminentă - a doi fotbaliști. Cu siguranță, unul dintre aceștia se numește Marius Ciubăncan, mai ales că ambelor cluburi le frige buza. Unuia, după bani, celuilalt, după jucător.

Interesant e un alt aspect. Prin Ploiești umblă vorbe că pe lângă Ciubăncan, UTA l-ar da și pe Todea la Petrolul. Bineînțeles, conducătorii arădeni se agață de această situație, deoarece știu că jucătorul a fost pe lista lui Bercea, în prima fază. Practic, acum se dă o luptă psihologică, între UTA și Petrolul, din care nu se știe ce va ieși.

Totuși, președintele Marin Lupaș infirmă vreo legătură între transferul lui Ciubăncan și impunerea lui Todea. La fel de adevărat e că președintele UTA-ei a recunoscut faptul că s-a discutat cu Petrolul o variantă de transfer, dar nimic nu a devenit concret.

Cu sau fără Todea, „găzarii" vor avea - mai mult ca sigur - un arădean în lot. Deocamdată, discuțiile între cluburi stagnează, dar transferul lui Ciubăncan se poate realiza într-un timp record din momentul în care cele două părți se vor pune la masa negocierilor.

LEO SFÂRA

Marius Ciubăncan - fost căpitan la UTA, e bucuros pentru că e foarte aproape de a trece la Petrolul Ploiești

Memorialul „Gheorghe Ola"

ROMVEST I ȘI CSȘ GLORIA LUPTĂ PENTRU SUPREMAȚIE LA GRUPA MICĂ

Penultima zi rezervată întrecerilor turneului de sală pentru copii, Memorialul „Gheorghe Ola" a stabilit finalistele la grupa de vârstă 1990, dar în mare măsură și câștigătoarea la 1989. Dar să le luăm pe rând:

Categoria de vârstă 1990

Prima semifinală: Romvest I - UTA 1-0 (1-0). Meciul a fost extrem de disputat, echipele apărându-și cu o ardoare ieșită din comun șansele. Chiar dacă au atacat mai mult, micii „textiliști" conduși de pe bancă de Antoniu Bacoș s-au văzut eliminați de golul lui Toc, de la sfârșitul primei reprize.

A doua semifinală: CSȘ Gloria - Romvest II 2-0 (1-0). Intrat în competiție cu două echipe, antrenorul celor de la Romvest, Alexandru Meszar spera ca marea finală să fie o afacere între jucătorii săi, însă planurile i-au fost stricate de reușitele semnate Topai și Molnar, care au dus CSȘ-ul în ultimul act.

Așadar, astăzi, de la ora 14,00, în finala grupei de vârstă 1990 se vor afla față în față Romvest I și CSȘ Gloria.

Categoria de vârstă 1989

• UTA - Semlac 6-0 (4-0). **Au marcat**: Popa (2), Coste, Tout (2), Berari. Prin succesul zdrobitor împotriva principalei contracandidate la câștigarea seriei, UTA este virtual calificată în faza zonală, ce va avea loc la sfârșitul acestei săptămâni, la Reșița.

• Astra - Telecom 1-7 (0-4). **Au marcat**: Bonțe, respectiv Riviș (4), Fica, Antal. Cu „decarul" Riviș prezent pe tot terenul, copiii pregătiți de Marius Drăguceanu nu au întâmpinat nici o dificultate în a învinge o formație Astra, ce ocupă încă de pe acum ultima poziție în clasament. Acesta se prezintă astfel:

1. UTA	**3**	**3**	**0**	**0**	**9-0**	**12**
2. Telecom	**3**	**2**	**0**	**1**	**9-3**	**8**
3. Semlac	**3**	**2**	**0**	**1**	**2-6**	**8**
4. CSȘ Gloria	**3**	**1**	**0**	**2**	**3-4**	**4**
5. Astra	**4**	**0**	**0**	**4**	**2-12**	**0**

Astăzi, începând cu orele 13,00 au loc ultimele întâlniri ce vor opune formațiile: UTA - CSȘ Gloria și Semlac - Telecom.

CĂLIN MNERIE

LUBANGO

Pentru reprezentativa feminină de handbal a României, ediția din acest an a Campionatului Mondial s-a încheiat mai devreme decât ne așteptam. Cu patru înfrângeri și o singură victorie, România s-a clasat pe locul 5 în grupă, ratând astfel calificarea în faza următoare a competiției - optimile de finală, la care participă cele mai bune 16 echipe prezente la turneul final din Italia. Pentru reprezentativa noastră, care este singura echipă prezentă la toate cele 15 ediții ale Campionatului Mondial, ratarea „optimilor", deci clasarea pe poziția 17-24, reprezintă cea mai slabă evoluție la un C.M. Echipa nu a jucat nimic, fiind învinsă până și de Angola, în timp ce singura victorie, la doar patru goluri diferență, a obținut-o în fața selecționatei Congo! Măcar la nivel de națională am bătut și noi pe cineva! Pentru că știm noi o echipă din Arad ce evoluează în Divizia A (de fapt este Divizia B), care a înregistrat tot un record în materie: din 10 meciuri a înregistrat tot atâtea înfrângeri. Asta, da, performanță! Dar, nu-i nimic, am găsit soluția. Lubango! Știți ce e asta? Lubango e un orășel în Angola care are un foarte bun Club Sportiv Școlar, ce pregătește jucătoare pentru naționala țării lor. Dar pe lângă CSȘ-uri, la Huambo se află ANEFS-ul lor, care pregătește profesori de educație fizică și antrenori de handbal pentru toată Angola. Ca dovadă, la acest C.M. și Angola ne-a tras o bătută de a râs toată Africa de noi. Ei, bine, ne-am gândit că ar fi foarte util pentru handbalul arădean, în primul rând, să-i trimită pe cei doi antrenori de la echipa feminină, în schimb de experiență la Lubango. Dacă tot nu vor să-și dea demisia de pe banca tehnică a echipei U.V.V.G. Sabina & Co, antrenorii Titi Ionescu și Emilia Mandache ar avea ce învăța din experiența Angolei în handbal. Asta ca să nu mai vorbim de CSȘ LPS unde tot ei sunt antrenori (pe lângă alții) și pregătesc junioare pentru echipa mare. Cum le pregătesc? Se vede după poziția în clasament (ultima) cu 10 înfrângeri din 10 meciuri. O contraperformanță ce va rămâne în istoria sportului arădean, alături de cea a lui Ion Moldovan din primăvara lui 1995 când UTA mai juca în Divizia A, echipa reușind sub comanda sa un egal din 11 meciuri sau altfel spus un punct din 33 posibile!

Din păcate, evoluțiile naționalei de handbal feminin a României la C.M., parcursul din înfrângere în înfrângere al arădencelor prin „B"-ul nostru handbalistic și isprava „comisarului" Moldovan la UTA fac parte din categoria contraperformanței în sport.

ALEX. CHEBELEU

CM de handbal feminin

OPTIMILE DE FINALĂ

Prima parte a „mondialului" de handbal feminin, ce se desfășoară în Italia a luat sfârșit. Din cele 24 de echipe prezente la start, 10 au spus deja adio competiției, printre care și România.

După o zi de pauză, C.M. de handbal feminin pentru senioare se reia astăzi, cu jocurile din cadrul optimilor de finală, după programul:

Ungaria-China; Rusia - Italia; Austria-Slovenia; Danemarca-Angola; Brazilia-Iugoslavia; Suedia-Olanda; Spania-Franța; Norvegia-Coreea de Sud.

Sferturile de finală au loc joi, semifinalele sunt programate sâmbătă, iar marea finală va avea loc duminică. De precizat că semifinalele și finala C.M. vor fi transmise în direct pe TVR 2.

D. S.

Baschet masculin

ASTĂZI, LA ARAD VOM VEDEA O ECHIPĂ TARE - FENERBAHCE!

În fața sibienilor, baschetbaliștii arădeni au confirmat „calculul hârtiei". Primul sfert a aparținut oaspeților, la timonă aflându-se ex-petrolistul Bubanja, după care forcingul exercitat de Marjanovič și compania a dat roade pe tabelă. Restul partidei a fost practic fără istoric, gazdele obținând o victorie clară, sigură, cu scorul de 79-63, care le întărește poziția întâi din clasament. Cum în celălalt derby, Vega Soced Ploiești-Dinamo Erbașu București, jucătorii din Capitală au egalat în ultima secundă (coș contestat de localnici, care au susținut că timpul expirase) și s-au impus apoi în prelungiri, ierarhia se prezintă, în momentul de față, astfel:

1. West Petrom	**10**	**10**	**0**	**902-589**	**20p**
2. Dinamo Erbașu	10	10	0	870-591	20p
3. Vega Soced	10	8	2	857-621	18p
4. CSU Sibiu	10	6	4	735-708	16p
5. CSU ISA Pitești	10	6	4	623-640	16p
6. Carbochim Cluj	10	5	5	745-720	15p
7. Cimentul Fieni	10	5	5	732-803	15p
8. Poli Iași	10	4	6	725-787	14p
9. Romradiatoare Brașov	10	3	7	696-764	13p
10. Herlitz Mobex	10	3	7	634-719	13p
11. Rapid	10	3	7	684-786	13p
12. Sportul	10	2	8	703-762	12p
13. Elba	10	2	8	639-807	12p
14. Steaua	10	2	8	696-864	12p

Pentru West Petrom, campionatul intern va trece, până la sfârșitul anului, pe planul doi, căci urmează o serie de întâlniri din Liga Sud-Est europeană, conform următorului program: astăzi, de la ora 19,00, cu Fenerbahce Istanbul, la Arad; mâine, la aceeași oră, cu Yambolgaz Yambol (Bulgaria), iar sâmbătă cu Rabotnicki Skopje (Macedonia), toate la Sala Sporturilor „Victoria" din orașul nostru. Cele trei jocuri de acasă vor prefața deplasările pentru disputele cu Vojvodina Novi Sad (19 decembrie) și Kumanovo (20 decembrie).

Să revenim însă la meciul de astăzi. Fenerbahce este una din echipele tari ale grupei, provenind dintr-o țară cu un baschet tot mai valoros, în ascensiune. Acest fapt este verificat de locul 2 pe care turcii îl ocupă în clasamentul Ligii, cu patru victorii și două înfrângeri, devansați fiind doar de următoarea adversară a arădenilor, Yambolgaz (4 victorii și o înfrângere). Ultimele rezultate obținute de Fener au fost victoria de la Sofia, cu Levski (78-59) și insuccesul suferit în deplasare, împotriva lui Yambolgaz (71-91). Lotul lărgit, aliniat de formația de pe malul Bosforului, are o medie de înălțime destul de ridicată. Iată oponenții de astăzi ai campioanei României: Zivko Badzim (2,00 m), Samir Bas (1,88 m), Erdal Bibo (1,96 m), Altan Cetinkaya (1,98 m), Nedim Dal (2,12 m), Zaza Enden (2,04 m), Emir Erzan (2,04 m), Zeki Gulay (2,06m), Rebli Baris Guney (1,93 m), Mustafa Kemal (2,06 m), Comert Kuce (1,94 m), Damir Mrsič (1,88 m), Baris Suer (2,03 m), Glen Whisby (2,05 m), Kenyan Weeks.

Dintre componenții lotului se evidențiază Damir Mrsič, cu o medie de 17,5 puncte marcate pe joc și Glen Whisby - 11,5 recuperări pe joc.

Spre onoarea echipei noastre, cel mai bun realizator al competiției este Miljan Marjanovič (West Petrom), cu o medie de 25,33 puncte înscrise pe meci.

Astăzi se mai dispută partidele Rabotnicki Skopje-Levski Sofia și Vojvodina Novi Sad-Yambolgaz Yambol.

ADRIAN HĂRȚĂU

POLO

Tinerii poloiști (copii născuți în 1989) de la C. S. Astra Arad - pregătiți de antrenorul Martin Liptak, au participat la sfârșitul săptămânii trecute la Szolnok (Ungaria) la prima etapă a Campionatului Orașelor, unde au fost prezente echipe din Arad (România), Kosice (Slovacia), Eger, Szolnok, Szeged, Szentes și Kecskemet (Ungaria).

Rezultatele la acest turneu a tinerilor poloiști arădeni au fost următoarele: Arad-Szeged 3-1, Arad-Szentes 7-3, Arad-Szolnok 5-8 și Arad-Eger 2-15. În acest ultim meci elevii antrenorului Martin Liptak au ratat ocazia de a marca din șapte superiorități numerice. Iată lotul folosit: Bîlcea, Hodăgeu, Lengyel, Hălmăgean, Raul Șerban (7 goluri), Andrei Șerban (3), Perian, Cârstoiu, Grama (3), Zaczko (3), Iepure, Paul Ardelean (1).

Următoarea etapă va avea loc în ianuarie 2002, la Szentes.

C. ALEX.

BOX CLUB ARAD A ALCĂTUIT TOPUL CELOR MAI BUNI SPORTIVI

Ca o grupare care se respectă, Box Club Arad nu a uitat să-și răsplătească cu premii în obiecte și bani cei mai buni pugiliști în anul care stă să se încheie. Ei sunt în ordinea rezultatelor obținute: Alexandru Grancea (campion și vicecampion național), Andrei Buda (câștigător al turneelor internaționale din Ungaria și Iugoslavia), Ioan Menjamin (medaliat cu argint și bronz la campionatele naționale), Adrian Buda, Lazlo Katko și Gabriel Lefter.

Performanțele obținute de sportivi nu puteau fi posibile fără aportul antrenorului Vasile Târb, președintelui clubului Apole Ivanovici, dar și a celor doi vicepreședinți, Silviu Barbu și Remus Sarkozi.

C. MNERIE

Consiliul Județean Arad a aderat la rețeaua transfrontalieră Praxis

Ieri, la Consiliul Județean Arad, vicepreședintele Gheorghe Falcă și directorul Direcției de Integrare Europeană, Mihaela Stănescu, au prezentat ultimele activități pe linie economică.

Conferința Praxis la Budapesta

Săptămâna treacută, d-na Stănescu și dl. Falcă au participat la Conferința Praxis organizată la Budapesta de către Consiliul Regional Essex din Marea Britanie și județul Pest din Ungaria.

„Consiliul Județean Arad a participat în calitate de fondator al rețelei, în baza bunelor relații de colaborare existente deja cu regiunea Essex și Flandra de Vest. Inițiativa construirii rețelei de cooperare Praxis aparține Consiliului Regional Essex și se adresează autorităților regionale, ONG-urilor și partenerilor sociali din țările candidate la aderare și din cele ale statelor membre", a declarat Mihaela Stănescu.

La modul concret, rețeaua își propune găsirea de parteneri care să identifice atât amenințările cât și oportunitățile ce decurg din procesul de extindere al Uniunii Europene, când Europa celor 15 va deveni Europa celor 27.

Principalele obiective ale rețelei sunt: asigurarea că autoritățile sub-naționale din țările candidate sunt pregătite pentru a obține calitatea de membru al UE și informate corespunzător în legătură cu procesul de aderare.

D-na Stănescu consideră că „invitația adresată C. J. A. de a adera la rețeaua Praxis deschide județului noi perspective de dezvoltare și constituie o bună modalitate pentru autoritățile regionale ale statelor membre de a înțelege procesul de aderare și a construi noi relații de colaborare cu corespondenții din țările candidate."

Din cele cinci grupe, C. J. A. a ales să se implice în domeniul Dezvoltare Rurală, Transporturi și Amenajarea Teritoriului, lucrările urmând să aibă loc în primăvară, la Arad.

De menționat că din România au mai participat reprezentanți din 11 județe.

BERD împrumută Consiliul Județean

Miercuri, la București, va avea loc semnarea contractului de împrumut cu BERD - în valoare de 4,5 milioane Euro pentru co-finanțarea lucrării de reabilitare a stației de epurare Arad.

Valoarea totală a finanțării este de 18 milioane Euro, din care 75% împrumut nerambursabil din fonduri ISPA și 25% fonduri BERD rambursabile.

Împrumutul se încheie pe o perioadă de 15 ani, cu dobândă de 4,5% și va fi garantat de Consiliul Județean Arad. La semnarea contractului, care se va face în prezența ministrului Integrării Europene, Hildegard Puwak, va participa și vicepreședintele CJA, Claudiu Cristea.

În primăvara anului viitor se vor organiza și licitațiile pentru efectuarea lucrării și supervizării construcției. Execuția va începe în 2003, urmând a fi finalizată în iulie 2006.

SORINA AMBRUȘ

La Semlac

RECEPȚIA STAȚIEI DE ALIMENTARE CU APĂ

În cursul săptămânii trecute a fost dată în folosință noua stație de alimentare cu apă din Semlac. Rețeaua este extinsă pe o distanță de cinci km conductă apă. Finanțatorul acestei lucrări este FAI DELLA PAGANELLA, din regiunea Trento-Italia, valoarea ei ridicându-se la două miliarde lei. Instalația de apă potabilă constă într-o stație de pompare completă, două puțuri săpate la 120 m adâncime și 11 km de conductă.

Prezenți la recepția lucrării au fost reprezentanți ai FAI della Paganella, primarul Letiția Stoian, consilieri locali, pe lângă un număr impresionant de localnici.

M. M.

Foto: ONORIU FELEA

INTRODUCEREA TEHNOLOGIEI AVANSATE PROVOACĂ NEMULȚUMIRI DE MOMENT ABONAȚILOR RCS

În ultima vreme s-a înmulțit numărul sesizărilor și reclamațiilor la adresa R.C.S. Zilnic, zeci de abonați ai televiziunii prin cablu sună nemulțumiți la redacție. Întreruperea emisiei de la câteva secunde la câteva ore pe zi uneori, scări de bloc cu pereții sparți, debranșări de la rețea fără preavizarea de rigoare, constituie câteva dintre plângerile arădenilor.

Pentru a afla care sunt cauzele acestei stări de fapt, am luat legătura cu dl. **Emilian Pintea**, director RCS Arad.

Din capul locului, dl. Pintea a găsit drept justificate sesizările abonaților RCS. „În ultima perioadă am efectuat lucrări însemnate pentru a ne îndeplini până la sfârșitul anului obiectivul propus: conectarea la sistemul de fibră optică a tuturor abonaților din zonele de blocuri ale municipiului. La aceste lucrări participă 200 de muncitori. Vă dați seama că, într-un sector tehnic ca acesta, au apărut din păcate unele greșeli ale lucrătorilor, aparatura s-a defectat și altele de acest fel. De asemenea, în câteva sfârșituri de săptămână s-au ivit mici probleme la transmițătorul optic principal. Din nefericire, toate acestea s-au văzut cel mai bine pe micile ecrane", ne-a mărturisit dl. **Emilian Pintea.**

Oricum, interlocutorul nostru a subliniat faptul că, având în vedere finalitatea proiectului, cu riscul de a nemulțumi pentru moment telespectatorii, schimbarea se impune, iar pe termen lung introducerea cablului cu fibră optică se va dovedi că a fost alegerea cea mai bună.

Odată introdus cablul cu fibră optică, telespectatorii vor putea opta pentru patru pachete de programe, având acces și la alte facilități aduse de această nouă tehnologie.

În ceea ce privește valoarea abonamentului, ea nu va fi mai mare în 2002, încadrându-se în general în aceleași limite rezonabile în raport cu dolarul. Doar telespectatorii care optează pentru mai multe pachete (un număr sporit de programe), vor plăti puțin mai mult.

Rămânând la capitolul „cablu optic", după ce lucrările de introducere a acestuia la blocuri se vor termina, din 2002 va începe instalarea acestuia și la abonații din municipiu care locuiesc la case.

Dl. **Emilian Pintea** a mai menționat: „Discuția am început-o de la sesizări și reclamații. Având în vedere că lucrările vor continua, nemulțumiri vor mai fi în această lună. Totuși, **vreau să asigur telespectatorii noștri că strict în zilele de sărbătoare vor putea urmări fără probleme programele televiziunii prin cablu. După Anul Nou, odată introdusă fibra optică, nemulțumirile vor dispărea.**

În încheiere, aș dori să mai menționați faptul că scările de bloc care au avut de suferit ca urmare a introducerii cablului vor fi reparate. Nu am vrut să ocolesc această chestiune. Știm că oamenii sunt supărați, dar îi asigur că vom remedia și acest neajuns. Apelez la înțelegerea lor, mai ales că după terminarea lucrărilor, vom avea o televiziune prin cablu la standarde occidentale."

NICOLAE OPREAN

Un grup de intelectuali propune

TRANSFORMAREA ROMÂNIEI ÎN STAT REGIONAL

Mai mulți intelectuali români și maghiari, majoritatea din Transilvania, au adresat Parlamentului și PSD, PNL, PD, UDMR și PNȚCD un memorandum care propune transformarea României în stat regional, titrează cotidianul Krónika, citat de Fluxul Partener.

Inițiativa acestui memorandum aparține redactorilor publicației bilingve româno-maghiare Provincia. Documentul a fost adus la cunoștință și Parlamentului European, respectiv Comisiei Regiunilor din cadrul Uniunii Europene. Autorii documentului apreciază că la formarea regiunilor trebuie luate în considerare, în primul rînd, identitatea istorică și social-culturală a unităților teritoriale, precum și caracteristicile economice ale acestora. Pentru înființarea regiunilor este nevoie de modificarea Constituției, acțiune precedată de o amplă dezbatere publică.

Memorandumul propune înființarea unor consilii și parlamente regionale care ar funcționa în orașele reședință ale regiunilor. Stabilirea noilor unități administrative s-ar putea face pe baza actualelor regiuni de dezvoltare sau a regiunilor istorice ale României. Semnatarii documentului apreciază că actualul sistem administrativ - în fond neschimbat din 1989 - nu numai că nu frînează corupția și birocrația, dar le favorizează.

Conform memorandumului, adevărata identitate europeană a României poate fi redobîndită numai prin transformarea țării într-un stat regional. În acest sens, documentul prezintă cazul Scoției, al Cataloniei, al Flandrei, al Valoniei și al Bavariei, regiuni care constituie componente importante în structura UE. Totodată, în regiunile multinaționale - în Banat, Transilvania sau Dobrogea - "poate fi creată acea identitate regională necesară depășirii conflictelor interetnice anterioare".

Inițiatorii subliniază că memorandumul "nu are nimic în comun cu vreun proiect secesionist sau iredentist" și orice interpretare care ar accentua acest lucru ar fi o diversiune menită să împiedice dezbaterea publică a proiectului.

Semnatarii memorandumului sînt Antik Sándor, artist plastic, scriitorii Alexandru Cistelecan, Caius Dobrescu, Traian Ștef, Daniel Vighi, istoricul Ovidiu Pecican, sociologul Marius Cosmeanu, publiciștii Szokoly Elek, Hadházy Zsuzsa, Ágoston Hugó, politologii Molnár Gusztáv și Mircea Boari. Lista este deschisă.

MANEVRE OCULTE

Cel mai așteptat și mediatizat în același timp eveniment al urbiei noastre a fost iminenta sosire a Secretarului general al partidului de guvernământ. Membrii și simpatizanți ai partidului dar și scena politică arădeană spera ca după „lupte seculare" care durează de nouă luni să se așternă liniștea, să se stabilească alte ierarhii în conducere și ca munca politică, atât de necesară, să intre pe un făgaș normal.

S-a aflat cu puțin înainte că celor trei li s-au mai adăugat doi, devenind din triumvirat un cinqumvirat. Se mai știa că a fost trimis la plimbare Biroul Județean și că cei numiți „să poarte de grijă" au puteri depline.

În sfârșit ... a sosit. Convocați la discuție au fost ... chiar cei trimiși la plimbare, Biroul Județean. Discuția n-a fost lungă pentru că exista o mare grabă pentru avionul care se-ntorcea la București. În loc de clarificări s-au emis alte „directive", astfel că nimeni n-a înțeles nimic. Bomba a venit însă la Conferința de presă când s-a anunțat că a fost suspendat Biroul Municipal al partidului și că întreaga activitate va fi condusă de ilustrul domn primar. Acesta însă, a coborât dintr-un avion și a urcat în altul, la acea oră aflându-se în Grecia.

Suspendarea Biroului Municipal este o prea cumplită aberație pentru că în Organizația Municipală lucrurile erau „în regulă" așteptându-se doar conferința. Nu era însă cert faptul că președinția va ajunge la cel dorit de unii. Aici și acum au început manevrele. La început a fost o plenară organizată la Terasa „Lac". Participanți au fost puțini, dar cei prezenți au tăcut mai mult decât au vorbit sau făcut. Atunci a venit propunerea ca pentru municipiu să candideze un ins cu bani, cu datorii multe, fără vreo activitate, dar rudenie prin alianță cu bossul județean. Acesta a început să se poarte arogant, să-și caute votanți etc. Când Bucureștiul a anunțat triumviratul, acesta își anunță retragerea de candidat, lăsând loc și câmp deschis pentru ilustrul domn primar. Întreaga organizație municipală a rămas stupefiată de cele aflate. În locul unei clarificări totul a devenit mai opac ca la început și evenimentele ce vor urma numai democratice nu vor fi. N-avem nimic împotrivă să candideze la președinția municipală cine vrea, cine se încadrează în prevederile statutare și conform democrației, votul să decidă.

Noi însă, nu mai avem nici o speranță pentru că manevrele oculte se țin lanț iar la București se crede ce spun unii și alții.

Vom trăi și vom vedea!

Se aude de o nouă plenară. Rămâne de stabilit locul și cei doritori să participe.

Ing. ION CIOZVÂRTARU

ANIVERSĂRI

Azi,

HORGA IOAN

împlinește vârsta de 70 ani și 50 de ani în căsnicie, alături de soția sa iubitoare ANA. Fiica, ginerele și nepoata LARISA, le urează „MULȚI ANI FERICIȚI". (31294)

VÂNZĂRI APARTAMENTE O CAMERĂ

Vând urgent apartament 1 cameră decomandat (central, Milea), 13.200 DM. Telefon 236021; 092.606.527. (31263)

Vând garsonieră Vlaicu și Micălaca, etaj inferior, 10.600 DM. Telefon 270856. (31242)

Vând garsonieră confort I, îmbunătățit, Miorița, contorizat. Telefon 219781, 094.365.780. (31254)

Vând (sau închiriez) garsonieră, str. Bușteni, renovată. Telefon 246363; 094.850.648. (31271)

VÂNZĂRI APARTAMENTE DOUĂ CAMERE

Vând apartament central, 2 camere, dotat. Telefon 285585, 090.452.205. (19064)

Vând 2 camere, garaj, pivniță (bună privatizare), zona Podgoria, la casă, 9500 $. Telefon 228853. (30697)

Vând apartament 2 camere, decomandat, parter, contorizat, Podgoria. Telefon 237398. (31149)

Ocazie! Vând 2 camere, Micălaca, contorizat, îmbunătățiri, 13.900 DM. Telefon 270856. (30886)

Vând apartament 2 camere, 60 mp, etaj IV/IV, acoperiș perfect, ultracentral, lângă Liceul Slavici, gol, dispersit, ocupabil imediat, balcon, preț 7.900 USD negociabil. Telefon 219560, 091.242.225. (31187)

Vând apartament 2 camere în Piața Spitalului, cu multe modificări și îmbunătățiri, 34.000 DM. Telefon 094.577.050. (31123)

Vând apartament 2 camere, dependințe, încălzire pe gaz în teracote, str. Rusu Șirianu, nr. 12 A, preț 10.500 USD. Telefon 095.224.198. (31280)

VÂNZĂRI APARTAMENTE TREI CAMERE

Vând 3 camere ultracentral, îmbunătățiri, parter, sediu firmă, 42.000 DM. Telefon 270856. (31242)

Vrei un cadou de sărbători pentru familia ta? Cumpără un apartament trei camere confort I, bucătărie 5/3, 2 băi, renovat în octombrie, zilnic. Telefon 258116 seara. (31178)

Vând apartament ultracentral 3 camere, dependințe, preț avantajos. Telefon 255621 sau 092.424.351. (31196, 97)

Vând apartament 3 camere în bloc asociație, 125 mp, Vasile Milea, etaj II. Telefon 213113, 094.559.201. (31023)

Vând apartament 3 camere decomandat, parter, zonă bună, 22.000 DM negociabil. Telefon 090.880.150; 264657, 093.946.696. (31260)

VÂNZĂRI APARTAMENTE PATRU-CINCI CAMERE

Vând 4 camere decomandate, Vlaicu, etaj 3, garaj, îmbunătățit, 27.000 DM. Telefon 270856. (31242)

Vând apartament 4 camere ultracentral, etaj II, în casă tip vilă. Telefon 251241. (31179)

Vând apartament 5 camere, decomandat, 2 băi cu vană, Praporgescu, et. II. Telefon 213113, 094 559 201. (31023)

VÂNZĂRI CASE

Ocazie! Vând casă din 2 apartamente, 500 mp, grădină, garaj, zonă excepțională, Grădiște, str. Voievod Moga nr. 26, 16.500 $ sau echivalent. Telefon 092.344.705. (30622)

Vând casă mare 3 camere, anexe, gaz, apă, grădină 1080 m, Bujac. Telefon 260011; 091.825.877. (30932)

Ocazie! Vând casă mansardată, Sâncolau Mic, foarte ieftin. Telefon 094.773.759. (30961)

Vând casă 4 camere, baie, grădină mare, gaz, toate condițiile, Pârneava. Telefon 092.878.411. (30965)

Vând casă mare central, str. A Șaguna, nr. 14. Telefon 250868. (30995)

Vând casă Legea 112, singur în curte, preț 12.000 DM. Telefon 278657. (31146)

Vând casă în Vladimirescu str. Vasile Roaită, nr. 30. Telefon 094.565.703. (30962)

Vând casă cu etaj, str. Eminescu, acceptabil. Telefon 094.928.511; 256000. (31210)

Vând casă solidă 4 camere, garaj, Legea 112, achitată, zona Boul Roșu, str. Cuza Vodă, nr. 33, 9.800 $ negociabil. Telefon 283632. (30622)

Vând casă, curte și grădină în Răpsig nr. 32, cca. 500 m de gară. Telefon 054/682628. (9639193)

Vând casă în Pecica, lângă gară, 2 camere + teren, necesită reparații mici. 52.000.000 lei negociabil. Telefon 264657, 090.880.150; 093.946.696. (31260)

Vând casă în Curtici, lângă Zona Liberă, 20.000 DM negociabil. Telefon 465043. (31272)

Vând urgent casă cu grădină în Nădab. Informații telefon 090 182 185. (31296)

VÂNZĂRI SPAȚII

Vând apartament în casă cu spațiu comercial la stradă, central (eventual închiriez). Telefon 250407; 094.621.260. (30726)

Vând gheretă situată pe Calea Victoriei. Telefon 263002, 222620. (31304)

VÂNZĂRI TERENURI

Vând grădină Sânicolaul Mic, 1440 mp. Telefon 094.773.759. (30961)

Vând 4890 mp teren (vie) în zona de agrement Valea Crucii (Păuliș). Telefon 095.315.895. (31266)

VÂNZĂRI AUTO

Vând Opel Vectra B, 1996, benzină, 1,6, 16 V, motor Ecotec, climă, central (toate extrasele), verde metal, 83.000 km, 16.900 DM, negociabil. Telefon 223004, 381811, 094 938 335. (31076)

Vând Opel Astra 1.4 i 2+1 uși, an 1993, vișiniu, 6.600 DM, înmatriculat, + motor rezervă. Telefon 093.376.213, 095.312.174. (31208)

Vând (din dezmembrare) piese VW Transporter, 1987. Telefon 092 505.866. (30976)

Vând ANVELOPE second-hand, prețuri avantajoase. Telefon 563027, 094.706.321; 259339. (30755)

Vând Saviem cu braț hidraulic, 7 tone, obloane metalice, cu CIV, în stare de funcționare, preț atractiv. Telefon 095.605.025. (30912)

Vând urgent Dacia papuc în stare perfectă, an 1991, preț negociabil. Telefon 091.875.900; 520859. (30911)

Vând RABA 8,5 tone, stare foarte bună. Telefon 094.624.014; 094.102.132. (9641160)

Vând asistență tehnică motor Brașov, stare bună de funcționare. Telefon 381800, 212038; 092.315.686. (30947)

Vând Dacia, an 1980, stare foarte bună, Caporal Alexa nr. 203. Telefon 094.298.304. (9641156)

Vând semiremorci basculante și cu prelată, noi, leasing. Telefon 092.294.646. (f, 2360358)

Vând autoturism Suzuki, numere Austria și cauciucuri pentru microbuse, noi. Telefon 279582. (29514)

Vând Mercedes Sprinter 210 D, pentru transport marfă, din '98, cu climă, ABS, ESP, airbag, 104.000 km, cu carnet de service, 23.700 DM + TVA. Telefon 094.577.050. (31123)

Vând VW Caddy 1,9 SDI pentru transport marfă din 2000, cu ABS airbag, 14.000 km înmatriculat, 18.700 DM. Telefon 094.577.050. (31123)

Vând Opel Kadett 1,3 S model 1985, stare bună de funcționare, preț 1500 DM. Telefon 313467, 090.013.022. (9639471)

Vând Citroen XM 1989, catalizator, preț avantajos. Telefon 094.764.590. (31192)

Vând Dacia Nova stare foarte bună, an 1998, decembrie, unic proprietar, cauciucurile noi, casetofon, închidere centralizată, volan reglabil, gri metal, 46.000 km, preț 4.900 DM. Telefon 289391 sau 095.588.624. (31230)

Vând Renault 21 Nevada D 1,9 persoană fizică, 7.300 DM. Telefon 094.640.585. (31225)

Vând BMW ursuleț, perfectă stare, 4 uși, valabil 2002, 1.300 DM. Telefon 278657. (31234)

Vând Renault 5 benzină, an 1989, numere Germania 2003, preț 1.300 DM. Telefon 092.986.176. (31233)

Vând Fiat Croma benzină, funcțională, diferite piese, 800 USD. Telefon 098.621.400. (31255)

Vând Renault 21 Nevada Diesel, an fabricație 1989 sau schimb cu Dacia + diferență. Telefon 094.577.919 sau 274657 seara. (31265)

Vând urgent Universal 650 M, remorcă RM2, plug PP3, grape purtate, preț negociabil, stare excepțională. Telefon 411147, 095.973.100. (31270)

Vând Dacia 1310 L, an 1994, stare foarte bună. Telefon 474491. (31275)

Vând Dacia din '90, cu CIVm foarte bună, 1450 DM și Renault 19 cu numere germane 2 ani, din '91, 1700 DM. Telefon 214355, 094.697.825. (31283)

Vând talon Mercedes Cobra 220, 1977, CIV, numere noi. Telefon 287458. (31284)

Vând PEUGEOT BOXER, 1996, preț atractiv. Telefon 094 635 166. (31306)

VÂNZĂRI ELECTRO

Vindem: VITRINE frigorifice, CAMERE frigorifice, AGREGATE frigorifice, DULAPURI frigorifice, CONDENSATOARE, VAPORIZATOARE; panouri frigorifice - termoizolante; garanție. Telefon 281384, orele 8-18. (30954)

Vând televizoare color, diferite modele, telecomandă, teletext. Telefon 338090, Arad. (31161)

Vând CASE MARCAT FISCALE și CÂNTARE ELECTRONICE, omologate. Telefon 282829; 272727. (f. 2204977)

Vând avantajos TV COLOR, MAȘINI SPĂLAT, FRIGORIFICE, aproape noi; garanție. Lipova, telefon 563027, 094.706.321. (30755)

Vând modele noi ASPIRATOARE 50 DM, MAȘINĂ SPĂLAT automată; COMBINE FRIGORIFICE; TV COLOR; FRIGIDERE, LĂZI frigorifice; CONGELATOARE. Telefon 259339, 094.706.321, 563027. (30755)

Vindem IMPRIMANTE cu ace, noi, IBM, Epson, 300 DM. Telefon 280260.

Vindem MONITOARE DIGITALE de 14, 15. Tele on 280260.

Vând foarte ieftin și bun, TV COLOR, COMBINE FRIGORIFICE, LĂZI FRIGORIFICE, FRIGIDERE, MAȘINI SPĂLAT automate, ASPIRATOARE, CONGELATOARE; garanție. Telefon 259339, 563027, 094.706.321. (30755)

Vând TV color 37-67, aspiratoare, mașini automate, congelatoare, combine frig cu garanție. Telefon 274600 orele 9-19; 241355 orele 19.30 - 23.00; 092.422.764. (30791)

Vindem computer PENTIUM I 166 MHz 32 RAM HD 1,5 CD ROM monitor 14 SVGA, tastatură, maus. Telefon 280260.

Vindem computer Pentium I 200 MHz 32 RAM, HD 1,3 CD ROM monitor 14" SVGA, tastatură, maus. Telefon 280260.

Vindem TELEVIZOARE LG noi, diagonala 51 cm, 400 DM. Telefon 280260.

Vindem PENTIUM I 133 MHR, HD 1,5, 32 RAM, CD ROM, monitor, tastatură, mouse, 300 DM. Telefon 280260.

Vindem COMPUTER nou DURON, 750 MHz, 128 RAM, CD-ROM, modem, placă sunet, boxe, tastatură, monitor 15 digital. Telefon 280260.

Vând case marcat fiscale, sisteme supraveghere, antene satelit, complete, telecomenzi. Telefon 284900. (30970)

Vând televizoare color la cele mai mici prețuri, garanție 6 luni. Telefon 057-287404. (31115)

Vând mașini spălat automate, congelator sertare, televizoare color diferite modele. Telefon 251392. (31162)

Vând televizoare color; combine frigorifice; congelatoare; lăzi frigorifice; mașini de spălat rufe sau vase, calitate foare bună; prețuri avantajoase; garanție 1 an. Telefon 093.541.313; 284057. (31200)

Vând sau schimb telefon Panasonic nou, GD 93. Telefon 095.801.529. (31224)

Vând congelator, ladă frig, combină frig, vitrină frig, mașină spălat automată; garanție 6 luni. Telefon 210613. (31249)

Vând IBM P2 200/32/1,6 la 85 USD; IBM P2 233/32/2,5 la 130 USD; 72 266/32/2,5 la 150 USD; P2 266/64/1,7 - 2,1/CD ROM la 145 USD, P2 300/32/4,2 la 165 USD. Telefon 256169. (31248)

Vând IBM P2/350/32/3,2 CDROM la 190 USD; P2 400/64/6,4 CDROM la 150 USD; monitoare 15" la 60 USD; HP 1200 laser la 110 USD, laptop Siemens 710 P233/64/4,1/ CD/SOUND cu imprimantă gratuită la 670 USD. Telefon 256169. (31248)

VÂNZĂRI DIVERSE

Vând LEMNE FOC, BALAST, NISIP, la domiciliu. Telefon 214010. (30688)

Vând termoteca Bereta, cu coș și turbo, convectoare pe gaz, sigilate. Telefon 094 249 933. (31268)

Vând PLASĂ GARD zincată, 19.000 lei/kg, toate dimensiunile; COTURI și BURLANE FUM 25.000 lei/ buc; CUIE, 14.500 lei/ kg; PLASĂ RABITZ 33.500 lei/ kg; TABLĂ ZINCATĂ 0,4 mm, 170.000 lei/ buc; SÂRMĂ NEAGRĂ 16.500 lei/ kg; SÂRMĂ ZINCATĂ gamă completă, ELECTROZI SUDURĂ, 45.000 lei, str. Vrabiei nr. 4. Telefon 289997, 094 289 997.

Vând plasă sârmă zincată, Micălaca. Telefon 259892. (30749)

Vând ȚEVI, diferite dimensiuni. Informații telefon 247485. (30401)

Vând două mânze 7 luni și 1,5 ani. Telefon 288968; 092.941.123. (30869)

Vând haine vulpe roșie și astrahan, noi. Telefon 212526; 220838. (30919)

Vând puicuțe Rosso și ouă de prepelițe. Telefon 262619. (31067)

Vând rolete plastic, import, între 190.000-250.000 lei/mp; rolete lemn tei 600.000 lei/mp; obloane mobile lemn 900.000 lei/mp. Telefon 090.481.236. (30721)

Vând Unit dentar Siemens, stare impecabilă, preț 5.000 DM, negociabil. Informații telefon 092.887.691; cabinet 265072. (30900)

Vând termoteci noi, plata în rate sau leasing, fără garanții. Telefon 093.463.567. (31129)

Vând EUROBOLȚARI termoizolanți, certificat calitate 300x250x200, 7000 lei/buc, ; 1 mc-470.000 lei; 1 boltar-7,6 cărămizi. Telefon 281491; 092.381.750. (31051)

Vând calorifere, termotecă Vaillant, instant baie. Telefon 093.917.505. (31144)

Vând NISIP și BALAST la domiciliul clientului. Telefon 257769. (31194)

Vând termoteci Vaillant turbo și pe coș, instanturi de baie Vallant, Yunkers. Telefon 095.245.147. (31209)

Vând LEMNE FOC, NISIP, BALAST, la domiciliul clientului. Telefon 277027. (31215)

Vând LEMNE FOC, NISIP, BALAST, la domiciliul clientului. Telefon 245248. (31214)

Vând LEMNE FOC, NISIP, BALAST, la domiciliul clientului. Telefon 210771. (31213)

Vând (închiriez) banc centicubat; pompe injecție. Telefon 381800, 212038; 092.315.686. (30947)

Vând tablă zincată cutată, cantități mari, lungimi 6, 7, 8 m. Telefon 381800, 092.315.686. (30947)

Vând țuică prune, 52 grade, 50.000 lei/ lt; rachiu pere, vechime 7 ani, 70.000 lei/ lt. Telefon 057-221468. (31091)

Vând ieftin canapea extensibilă + 2 fotolii. Telefon 348530, 095.510.265. (31072)

Vând guler vulpe argintie, lung de 106 cm, lat de 25 cm, căciulă de nurcă nouă. Informații telefon 244905.

Vând foarte ieftin mobile, diferite obiecte casnice, lichidez gospodărie. Telefon 232943. (31126)

Vând urgent circular lemne, presă struguri, cazan țuică. Informații, str. Alexandru cel Bun, nr. 2. (31244)

Vând paleți 35.000 lei/bucata, europaleți 55.000 lei/bucata. Telefon 280402. (31260)

Vând urgent paste făinoase 1 malaxor, rafturi și site pentru uscat. Telefon 095.315.895. (31266)

Vând coltar extensibil nou, sobă de cărbuni, cuptor și sobă de petrol. Telefon 095.315.895. (31266)

Vând aspirator Siemens, vitrină mobilă tip Germania, combină frigorifică. Telefon 229355. (31267)

Vând schiuri, clăpari, Germania. Telefon 093.052.572. (31269)

Vând porc 100 kg și circular cu motor. Telefon 244234. (31276)

Vând blană astrahan lungă, stare bună, mărimea 46. Telefon 273384. (31289)

Vând moară măcinat fără motor, 150 DM; barcă motor 300 DM; incubator 1.200 ouă întoarcere automată, 1.000 DM. Telefon 093 226 601, 273022. (31317)

Vând moară de grâu în clădire cu etaj, capacitate 800 kg pe oră, cu instalații din Germania, în stare foarte bună la Variașul Mare. Anexe: o casă, un loc de casă și 2 ha de grădină. Telefon 256195, 276957. Internet. www.mill.home.ro. (31299)

Vând porci grași, prețul pieții. Arad. Telefon 218106. (31295)

Vând termoteci gaz, instant baie, convectoare, ofer garanție doi ani. Telefon 093 088 281. (31325)

CUMPĂRĂRI TERENURI, IMOBILIARE

Cumpăr garsonieră și apartament 2, 3 camere, Micălaca, banii jos. Telefon 094.542.931; 279718. (31218)

Cumpăr apartament 1 cameră în centru, Vlaicu sau Micălaca, la prețul pieței. Telefon 094.559.201. (31023)

Cumpăr apartament 2-3 camere, prefer blocurile noi din Piața Spitalului sau Vlaicu. Telefon 094.559.201. (31023)

Cumpăr garsonieră confort I, exclus etaj IV, ofer 7.000 DM. Telefon 214595; 094.245.572. (31257)

Cumpăr pământ arabil zona Cruceni, Șag, Firiteaz Telefon 095 122 980, 270398. (31321)

CUMPĂRĂRI AUTO

Cumpăr Tico sau altă mașină străină, preț 3.500-3.000 DM. Telefon 093 529 728.

Cumpăr Dacia, preț 3.500-3.000 DM. Telefon 093 529 728.

CUMPĂRĂRI ELECTRO

Cumpăr frigider, congelator, combine, lăzi frigorifice, ofer 1.000.000 lei. Telefon 273965; 091.838.968. (31228)

Cumpărăm lăzi, frigorifice, congelatoare, mașini spălat automate, frigidere, defecte. Telefon 096.715.227. (31249)

CUMPĂRĂRI DIVERSE

Cumpăr deșeu de fier vechi, cantități mari. Telefon 093.404.010. (29992)

Cumpăr porumb, plata pe loc. Telefon 094 784 568. (30802)

Cumpăr vaci, viței și tauri. Telefon 288968; 092.941.123. (30869)

Cumpăr vaci și juninci. Telefon 250866; 095.681.191. (30874)

Cumpărăm porci 40.000 lei/kg și vaci pentru sacrificare; plata pe loc. Telefon 095.256.060. (30957)

Cumpăr porci, 40.000 lei/kg și vaci, plata pe loc. Telefon 095.256.060. (31230)

Cumpăr pene vechi și noi; coarne de cerb. Telefon 210480. (31236)

Cumpăr lemne foc esență tare, cantitate mare. Telefon 057 - 287678. (31274)

CERERI ȘI OFERTE DE SERVICII

Angajăm AJUTOR BUCĂTAR. Telefon 270027; 270026. (311511)

ALLIANZ ȚIRIAC ASIGURĂRI SA, Sucursala Arad, caută COLABORATORI, persoane fizice, în vederea încheierii asigurări de răspundere civilă obligatorie auto 2002 (RCA). Informații la sediul societății din Arad, str. I.C. Brătianu nr. 5A. Telefon 057-255278 și 254683.

Angajăm DESIGNER MOBILIER la comandă. Telefon 278820 și 253868. (31045)

Societate comercială angajează MUNCITOARE NECALIFICATE cu vârsta cuprinsă între 20-30 ani, pentru punct de lucru în comuna VLADIMIRESCU. Telefon 276130, orele 8-14. (31124)

SC FALCON ENTREPRISES SRL angajează MECANIC MAȘINI DE CUSUT și MAGAZIONER cu carnet de conducere, salariu atractiv + bonuri masă. Telefon 289104, str. Brezoianu, nr. 1, fostul Depozit Mobilă. (31169)

Angajez VÂNZĂTOARE maxim 25 ani, pentru magazin alimentar. Telefon 092.748.670. (31239)

(Continuare în pagina 14)

(Urmare din pagina 13)

SOCIETATE COMERCIALĂ angajează INGINER mașini confecționat, PERSONAL CREAȚIE, CTC, CONFECȚIONERE și PERSONAL pentru călcat finit (cu experiență) GESTIONAR și AGENT VÂNZĂRI (experiență minim 3 ani). Telefon 057 - 279089. (30958)

Urgent, angajez FRIZERIȚĂ - COAFEZĂ. Telefon 093.891.360. (31229)

Angajez un BRUTAR. Telefon 211564. (31235)

Căutăm femeie singură pentru ÎNGRIJIT GOSPODĂRIE la țară. Telefon 212777, 279420. (31250)

Angajez VÂNZĂTOARE în Piața Soarelui. Telefon 251921, 094.396.237. (31252)

Angajez VÂNZĂTOARE cu experiență pentru magazin alimentar. Telefon 211216. (31256)

Angajăm TINERI ȘOMERI elevi, studenți, program 4-8 ore, salar 5.000.000 lei. Se asigură carte muncă. Telefon 057 - 276817. (31277)

SC MOBIMEXA SA Arad, angajează INGINER. Condiții: experiență în proiectare mobilă, experiență în producția de mobilă, pragmatic, capabil să reprezinte interesele societății în fața conducerii furnizorilor, vorbitor de limba franceză sau motivat să învețe repede limba franceză, disponibil la deplasări. C.V. se trimite prin fax nr. 252253 până la data de 31.12.2001. (31278)

Cuat BĂRBAȚI și FEMEI, muncă în ISRAEL, bucătar, ospătar, agricultor, calificați, necalificați, bărbați 18-50 ani, femei 28-55 ani; plecare rapidă. Telefon 211400, 095.179.794. (31281)

Angajez AGENT(Ă) pentru vânzări ceaiuri. Telefon 095 232 575. (31311)

Angajăm OSPĂTARI cu experiență. Relații telefon 095 116 798. (31309)

SC DARO SRL BUCUREȘTI angajează VÂNZĂTOARE în incinta ZIRIDAVA, inclusiv ȘEF UNITATE, profil sport-turism. Telefon 016757008, 094 666 618, 094 666 680. (31307)

Angajez urgent ȘOFER pentru SERVICII FUNERARE. Informații telefon 094 690 121. (c.)

Angajez MUNCITORI pentru SPĂLĂTORIE AUTO. Informații telefon 095 596 619. (31300)

PRESTĂRI SERVICII

INSTALATOR AUTORIZAT METROLOGIC: montez, sigilez contoare apă apartament, instalații sanitare, încălzire. Telefon 531373. (31261)

AUTOMATIC SERVICE repară mașini spălat automate, domiciliu. Telefon 259146; 094.241.398. (31241)

Școala șoferi CARMEN deschide curs INTENSIV în vacanță. Telefon 255445. (30907)

TAPIȚEZ mobilier (auto), REPAR tâmplărie, rolete, vopsitorie; negociabil. Telefon 282980.

SILDOR PROD execută REPARAȚII FRIGORIFICE, comercializează și montează AER CONDIȚIONAT. Se acordă garanția lucrării. Transport gratuit! Telefon 057 - 270622. (c)

S.C. **TERMOTEX** s.r.l.

ARAD, Str. O. Goga nr. 48
Tel. 057-250.529,
095.257.527,092.437.526

EXECUTĂ:

- ❒ construit sobe teracotă
- ❒ curățat coșuri fum
- ❒ verificări aerisiri gaze la asociațiile de locatari
- ❒ construit șeminee cu foc deschis
- ❒ demontat antene TV la asociațiile de locatari
- ❒ reparații generale construcții (instalații sanitare, gaze, electrice)

Executăm TÂMPLĂRIE DIN ALUMINIU GEAM TERMOPAN, prețuri promoționale. Telefon 274466. (31160)

Execut INSTALAȚII SANITARE, ELECTRICE; contorizez apartament, scurgeri separate. Telefon 514859. (31245)

REPAR TERMOTECI GAZ. Telefon 093 088 281. (31325)

DIVERSE

Ofer AVANTAJOS ÎMPRUMUT VALUTĂ, garanții imobiliare în Arad. Telefon 093.080.388. (31098)

Ofer VALUTĂ avantajos. Informații telefon 219560, 091.242.225. (31187)

Sunt Cristi din Fântânele, mulțumesc

TAMAREI

pentru că m-a împreunat cu soția după 3 ani. Anonim, pentru TAMARA, multă sănătate, mi-a scos argintul viu și m-a lecuit de impotență, are har, dezleagă cununii aduce spor, alungă spiritele rele. Telefon 368624, 093.421.156. (31221)

Tămăduitoarea

VALENTINA

în Postul Crăciunului, vindecă de la prima ședință, dezleagă cununii, scoate argintul viu, vindecă epilepsia, impotența, beția, ajută în afaceri și multe altele. Telefon 263287; 090.450.067. (31227)

SC LERCOM SRL cu sediul în Arad, str. Meținu, nr. 2, dorește autorizație de mediu, funcționare magazin, aceeași adresă. Eventualele contestații se pot depune la Agenția de Protecția Mediului Arad, Bd. Dragalina, nr. 16. (31262)

SC DOINA SRL cu sediul în Arad, Bd. Decebal 37, dorește autorizație de mediu pentru unitatea de alimentație publică, aceeași adresă. Eventualele contestații se pot depune la Agenția de Protecția Mediului Arad, Bd. Dragalina, nr. 16. (31231)

Marea clarvăzătoare FLORENTINA, poate vindeca: epilepsia, impotența, face de spor și câștig în afaceri, aduce persoana iubită înapoi, dezleagă farmece și blesteme, face talismane aducătoare de noroc și multe altele. Sunați cu toată încrederea la telefon 091 840 309. (31290)

Marea tămăduitoare RADA este în Arad. Ioana, mulțumește doamnei RADA pentru că i-a adus soțul înapoi în sânul familiei. Mai poate vindeca de: epilepsie, impotență, de mania băuturii, alungă blestemele din casele oamenilor și multe altele. Telefon 092 888 849. (31290)

ÎNCHIRIERI

Oferim spre închiriere SPAȚII COMERCIALE pentru magazine, depozite, producție. Telefon 281036. (c.)

Închiriez hale industriale noi pentru depozite sau producție lângă Stadionul UTA (fostă Școală de șoferi). Telefon 092.253.173; 270540. (30843)

Închiriez spații comerciale în Lipova (centru), lângă Piața Agroalimentară. Telefon 092.253.173. (30843)

Dau în chirie apartament la casă (2 camere). Telefon 211683. (30928)

Ofer spre închiriere apartament (ne)mobilat. Telefon 210255. (31198)

Caut să închiriez garsonieră sau apartament, ofer 100 - 200 DM. Telefon 210555. (31198)

Închiriez spațiu comercial, 84 mp, vad comercial bun, 300 $. lunar. Telefon 348156. (31211)

Închiriez garaj zona Polivalentă. Sunați după ora 18. Telefon 223694. (30968)

Caut să închiriez garaj zona Piața Spitalului. Telefon 094.577.050. (31123)

Închiriez ofer apartament două camere, complet mobilat, 250 DM. Telefon 094.625.880. (31124)

Închiriez apartament parter-stradal, str. Crișan, nr. 3, ideal sediu firmă, cabinete individuale. Telefon 01-7775989. (30735)

Dau în chirie garsonieră mobilată, contorizată, zona UTA. Telefon 282698. (31206)

Închiriez apartament 3 camere etaj I, central, str. Bușteni, rog ofertă serioasă. Informații telefon 281429 sau 092.495.582. (31243)

Caut cu mare seriozitate, garsonieră confort I, pentru închiriere, mobilată, zona Vlaicu - Fortuna, Tic-Tac. Telefon 095.265.629. (31258)

Închiriez apartament 2 camere, mobilat, 2-3 studente (fete), Vlaicu Y-uri, 50 dolari/lună + cheluielile lunare. Telefon 274692; 241322. (31251)

Închiriez apartament central, cameră, bucătărie, baie, cămară, antreu, mobilat. Telefon 095.315.895. (31266)

Dau în chirie apartament 2 camere, central. Telefon 222967. (31285)

PIERDERI

Pierdut legitimație de student, eliberată de Universitatea Aurel Vlaicu, pe numele Ardelean Raluca. O declar nulă. (31237)

Pierdut factură 1303831, afalată în evidența SC ASSUAN SRL. O declar nulă. (31240)

Pierdut carnet de student eliberat de Universitatea de Vest Timișoara, pe numele Zsori Simona. Îl declar nul. (31259)

Pierdut certificat medical eliberat de Policlinica Municipală Arad, perioada 5-30 noiembrie, pe numele Ardelean Maria. Îl declar nul. (31264)

SC IFB FINWEST SA cod unic 8099938, anunță pierderea registrului jurnal și registrului inventar. Le declarăm nule. (31288)

Pierdut carnet șomaj eliberat de DMPS Filiala Curtici pe numele Tivadar Vasile. Îl declar nul. (31297)

✝ DECESE ✝

Cu mare durere anunț încetarea din viață, după o mare suferință, a iubitei mele soții,

prof. IERCAN ADRIANA,

la vârsta de 70 ani. Înmormântarea va avea loc azi, 11 decembrie, ora 14, la Cimitirul Eternitatea. Dumnezeu s-o odihnească în pace! Soțul, Sadoveanu Ion, îndurerat. (31238)

Cu durere în suflet anunțăm încetarea din viață, a celui mai bun tată,

CIZMAȘ PAVEL.

Înmormântarea va avea loc azi, 11 decembrie 2001, ora 13, de la domiciliu, str. Cibinului, nr. 10, la Cimitirul Aradul Nou. Cât ai trăit te-am iubit, cât vom trăi te vom plânge! Felicia, Nicoleta, Raul și Ghiță.

Cu inimile zdrobite de durere anunțăm trecerea la cele veșnice, la vârsta de 67 de ani, a celui care a fost cel mai iubit soț și tată,

PAVEN DUMITRU TINU.

Slujba de înmormântare se va oficia miercuri, 12.12.2001, ora 13, în localitatea MÂSCA. Soția Valeria, fiica Ana, fiii Ilarie și Marin cu familiile. Dumnezeu să-l odihnească în pace!

✝ SERVICII FUNERARE ✝

„RO STYL COMPANY"
SERVICII FUNERARE
NON STOP,

producătoare de sicrie, prețuri de producător, vă stă la dispoziție LA ORICE ORĂ, la magazinul din str. M. Eminescu, NR. 20 - 22, sau la telefon 057 - 214422, 094690121, cu următoarele:

SICRIE PENTRU COPII,

SICRIE din LEMN MASIV de la 850.000 lei - la 4.500.000 lei, tip Italia,

Accesorii funerare.

Asigurăm: spălat, îmbrăcat, îmbălsămat.

Transport intern și internațional.

Se poate plăti și în rate!

Serviciile se fac prompt și ireproșabil.

GRATUIT - TRANSPORTUL SICRIULUI LA DOMICILIU. (c)

SC „IN MEMORIAM" SRL
str. EMINESCU nr. 4
(ATENȚIE, vizavi de CINEMA MUREȘUL)
Tel. 057-211929, 093.343.964
str. ORIZONTULUI nr. 9A (Bujac)
oferă SERVICII FUNERARE COMPLETE - NON STOP.
Sicrie-modele multiple (simplelux), sicrie import ITALIA, ACCESORII. Intermediem COLACI, COLIVĂ etc.
ÎMBĂLSĂMĂM GRATUIT (formolizat).
TRANSPORT ÎN ORAȘ GRATUIT
SERVICII: SPĂLAT, ÎMBRĂCAT

OFERTĂ SICRIU, respete, cruce 1.600.000 lei (PLATA în RATE). Transport INTERN - INTERNAȚIONAL

✝ CONDOLEANȚE ✝

Un ultim omagiu pentru cel care a fost

PAVEN DUMITRU.

Nu te vom uita niciodată! Cu durere, nepoții Sorin, Gabriela, Cătălin. (31232)

Suntem alături de prietenul nostru SADOVEANU ION acum îndurerat de pierderea soției dragi,

prof. IERCAN ADRIANA.

Sincere condoleanțe! Familia Moisă Ioan.

SC SATLINE SRL aduce un ultim omagiu fostului coleg

POPA FLORIN

om deosebit din punct de vedere profesional și moral și transmite condoleanțe familiei îndoliate. (31246)

Suntem alături de VERONICA și copii, în marea durere pricinuită de moartea iubitului soț și tată,

POPA FLORIN.

Dumnezeu să-l odihnească în pace! Familia Tuduce Tiberiu. (31253)

Ne luăm un ultim rămas bun de la iubitul nostru tată, socru și bunic

PAVEN DUMITRU TINU.

Nu-l vom uita niciodată! Fiul Ilarie, nora Dana, nepoata Diana. (Ag. Pâncota)

Ne luăm un ultim rămas bun de la iubitul nostru tată,

PAVEN DUMITRU TINU.

Fiul Marin cu familia. (Ag. Pâncota)

Ne luăm un ultim rămas bun de la iubitul nostru tată, socru și bunic

PAVEN DUMITRU TINU.

Fiica Ana, ginerele Traian și nepoții Lăcrămioara și Marcel. (Ag. Pâncota)

Ne luăm un ultim rămas bun de la iubitul nostru bunic

PAVEN DUMITRU TINU.

Nepoții Casian și Iris. (Ag. Pâncota)

Suntem alături de prietenul nostru PAVEN MARIN VALERIU în greaua durere pricinuită de decesul tatălui drag. Dumnezeu să-l odihnească! Familia Chereji Cornel și Lidia din Pâncota. (Ag. Pâncota)

Pentru bunătatea și dragostea cu care ne-a înconjurat mereu, pentru tot de a făcut și însemnat pentru noi de-a lungul vieții, îi datorăm neuitarea veșnică, iar chipul tău iubit, ne va însoți amintirile, umplându-ne dorul și singurătatea în care ne-ai lăsat, scumpa noastră mamă și bunică. În veci nemângâiați, copiii: Sofiuța cu soțul Ghiță și nepoata Carmen și Ghiță cu soția Angelica și nepoții Ramona și Claudiu. Veșnic te vom iubi! Nu te vom uita niciodată! Dumnezeu să te odihnească în pace și liniște. (31302)

Un ultim omagiu celui care a fost consilierul PRM - VÂRFURILE,

LAZĂR AUREL.

Sincere condoleanțe familiei îndoliate. Biroul Executiv Județean al PRM.

Organizația PRM VÂRFURILE anunță cu profund regret dispariția neașteptată a celui ce a fost

consilier local

LAZĂR AUREL,

membru marcant PRM, om de înaltă omenie. Sincere condoleanțe familiei. (31292)

Prin trecerea în neființă a doamnei profesoare

ADRIANA IERCAN,

am pierdut o prietenă dragă, care mi-a luminat viața. Dumnezeu s-o odihnească în pace! Mihaela Voineagu.

Mulțumim tuturor rudeniilor, fraților și surorilor, prietenilor, vecinilor și cunoștințelor, care au adus un ultim omagiu de recunoștință celei care a fost

PÂLCU MARIA

din Șimand, zisă și MĂRIUȚA lui GHEORGHIE din Socodor. Fii: Sofiuța și Ghiță cu familiile și nepoții: Carmen, Ramona și Claudiu. (31302)

Familia NASTOR GHEORGHE cu soția SOFIUȚA și nepoata CARMEN, deplâng cu tristețe, trecerea în neființă a celei ce a fost MAMA lor iubită,

PÂLCU MARIA

Dumnezeu să o odihnească în pace! (31302)

✝ COMEMORĂRI ✝

Dureroasă este despărțirea și grea singurătatea de 11 ani de când ai plecat de la noi, dragul nostru soț, tată și bunic

IGRIȘAN VALERIU.

Dumnezeu să îți dea odihnă veșnică! Familia. (30958)

Cu lacrimi în ochi și durere în suflet ne amintim că azi, 11 decembrie 2001, se împlinesc 4 ani de când ne-a părăsit pentru totdeauna, bunul nostru soț și tată,

AUREL VĂRȘAN.

Vei rămâne veșnic viu în inimile noastre! Dumnezeu să-l odihnească în pace! Familia îndoliată. (31175)

Se împlinesc 8 ani de la despărțirea de cel care a fost

MUREȘAN PETRU,

iubit soț, tată și frate. Dumnezeu să-l odihnească! Familia. (31223)

Cu aceeași durere în suflet ca în clipa despărțirii, anunțăm împlinirea unui an de când ne-a părăsit scumpul nostru fiu, frate, nepot și verișor, la numai 22 ani,

CUȚCA MARIN DĂNUȚ.

„S-au scuturat toți trandafirii/ S-a scuturat și floarea ta/ Rămase dorul și suspinul/ DĂNUȚULE, în urma ta/Se duse floarea vieții tale/Prea repede s-a veștejit/Rămase-n urmă numai jale/Pentru părinți, pentru bunici". Dumnezeu să te odihnească în pace! Familia. (31247)

Pios omagiu și tristă aducere aminte la împlinirea a 3 ani de la decesul celui ce a fost soț și tată de excepție

DRONI CONSTANTIN.

Nu te vom uita niciodată! Soția și fiica cu familia. (31287)

EAP Exclusiv

EXCLUSIV AL - PLAST SRL ARAD
PRODUCE SI MONTEAZĂ

UȘI SI FERESTRE DIN PVC ȘI ALUMINIU
cu geam TERMOPAN, PANEL sau MDF

ARAD, CALEA RADNEI bloc 108 - (lângă Stația Tramvai „Miorița")
Telefon 210.280

UȘI AMERICANE LA PREȚURI ROMÂNEȘTI!

CONSTRUCTION HOUSE S.R.L. Arad

produce și distribuie
UȘI DE INTERIOR

prin
DEPOZITUL DIN ARAD, STR. PĂDURII NR. 49,
TELEFON 254.457

(2204842)

S.C. AUTOSERVICE CÂMPUL LINIȘTII S.R.L.

Str. Câmpul Liniștii nr. 1
Tel/fax 057/212.959,
057/212.995

VINDEM toate tipurile de autoturisme ARO

EFECTUĂM lucrări în garanție și post-garanție acestor autoturisme

COMERCIALIZĂM toată gama de Dacii

OFERIM reducere de 15% pentru pensionari și persoane cu handicap

EFECTUĂM Inspecții tehnice periodice la autoturisme pe benzină și diesel, până la 3,5 t (inclusiv remorci și semiremorci)

MONTĂM
- Suprastructură pentru Dacia 1304 și 1307
- Sistem de alarmă
- Închidere centralizată
- Radiocasetofoane

(c.559)

Societatea
ADEVĂRUL S.R.L.

VINDE HÂRTIE pentru împachetat

la prețul de 5.000 lei/kg.

Informații la telefon **280.904**

s.c. ZAHĂRUL ORADEA s.a.

VINDE BORHOT
obținut din sfeclă de zăhăr la prețul de:
- 95 lei/kg
cu livrare franco fabrica Oradea
- 200 lei/kg
cu livrare franco fabrica Arad

Prețul include T.V.A.

Pentru informații sunați la:
▼ Oradea 059/30.7010
▼ Arad 057/246.707

s.c. ZAHĂR SA Arad

- organizează nunți, mese festive etc.
în cantina unității.

Informații la d-l Moise Pavel
095.255.083
057/289.019

(2205300)

ROMÂNIA
CONSILIUL JUDEȚEAN ARAD
CABINET PREȘEDINTE

DISPOZIȚIA NR. 312
din 7.12.2001
privind convocarea Consiliului județean Arad

Președintele Consiliului județean Arad,

În temeiul prevederilor art. 106 alin. 1 din Legea nr. 215/2001 a administrației publice locale,

DISPUNE:

Articol unic: Consiliul județean Arad se convoacă în ședință extraordinară în data de 13 decembrie 2001, ora 13,00, cu următoarea

ORDINE DE ZI:

1. Proiect de hotărâre privind repartizarea către bugetele locale a excedentului din contul de sume la dispoziția Consiliului județean Arad pentru echilibrarea bugetelor locale.
2. Proiect de hotărâre cu privire la rectificarea bugetului propriu al Consiliului județean Arad.
3. Proiect de hotărâre privind închirierea unei suprafețe de teren de către Corpul Gardienilor Publici Arad.
4. Proiect de hotărâre privind aprobarea Regulamentului de organizare și funcționare a aparatului propriu de specialitate al Consiliului județean Arad.
5. Proiect de hotărâre privind aprobarea fișelor de evaluare a posturilor pentru Centrul Cultural Județean Arad.
6. Proiect de hotărâre privind aprobarea participării Consiliului județean Arad la înființarea societății comerciale „CARGO" SRL Arad.
7. Diverse.

Președinte
Caius Parpală

(2360369)

S.C. ARTERM S.A.

Anunță consumatorii beneficiari ai ajutoarelor sociale
acordate de Consiliul Local pentru energia termică, că

începând cu data de 12.12.2001,
se vor prelua borderourile după cum urmează:

1. La casieria din centru - sediul ARTERM - se vor prelua borderourile de la consumatorii arondați următoarelor puncte termice:
- PT 3, PT 5, Maiakovski, PT 8, Pasaj, PT 6, PT 2 prim, Miron Costin, PT 4, PT 7, PT 9, PT 14, Simion Balint, Aradul Nou, PT 21, PT Azoma, PT 23, Parașeni, Teatru, PT 19, PT 10, O. Terezia, PT 18, PT 32.

2. La casieria din Micălaca - Bl. 547 - se vor prelua borderourile de la consumatorii arondați la următoarele puncte termice:
- 1a Mic., 1 Mic., 2 Mic., 3 Mic., 4 zona II, 1 zona V, 2 zona V.

3. La casieria din Vlaicu - Bl. 8 - se vor prelua borderourile de la consumatorii arondați următoarelor puncte termice:
- 1 Gară, 1 V, 2 V, 3 V, 4 C, 6 V, UTA, 6 Vânători, Ursului, Lic. Ind., PT 15, 8 V, 2/1, 2/2.

Programul de funcționare al casieriilor și de predare al borderourilor, va fi următorul:

Luni, Miercuri, Vineri — 8-13
Marți, Joi — 8-13; 15-17

Pentru consumatorii din cadrul asociațiilor de proprietari/locatari, borderourile se vor preda de către administratori.

(2360370)

foto studio enigma

Pentru o procesare completa de minim 24 pozitii reusite primiti pe loc
I film si I album GRATUIT

PRIMA INTR-O SERIE DE MARI SURPRIZE:
De acum, filmul KODAK ProFoto cumparat la noi are DEVELOPAREA GRATUITA

B-dul Revoluției, nr. 80 tel./fax 251459
Calea Aurel Vlaicu, Bl. I-3 tel. 272655
Str. Corneliu Coposu, nr. 6 tel. 231621
www. fotoenigma.go.ro

(C.A.)

SPAIN GRES SPAIN

MAAAREA LICHIDARE DE STOCURI !!!

gresie faianță obiecte sanitare

str. Eminescu nr. 24
tel, fax: 28.00.55

IMPORTATOR DIRECT SPANIA

(C.A.)

TV COLOR
SECOND HAND EN GROS

Vând TV color second hand, carcasă plastic 50 $/buc., carcasă din lemn și plastic 24-26 $/buc.,

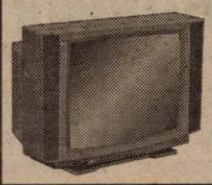

toate sunt generație nouă, complete, neatinse, direct improtator.

Tel.: 064-433.243;
092-623.938;
090/061.611;
095-662.797.

(2360342)

● PRODUCE ȘI MONTEAZĂ UȘI ȘI FERESTRE DIN PVC
ARMAT CU PROFILE TROCAL GERMANIA
● PRODUCE ȘI VINDE GEAM TERMOPAN
LUCRU NEMȚESC

SATLINE

SALON DE EXPOZIȚIE:
ARAD, PIAȚA MIHAI VITEAZUL
BL. M 7, PARTER
TEL./FAX. 057/25 14 61; 094 50 72 11

Doriți să aveți la dispoziție, din timp, erbicide pentru porumb, floarea soarelui, soia
la preț fără concurență, fără plata în bani,
la schimb cu porumb boabe, în echivalență 2.200 lei/kg STAS porumb?
Adresați-vă la S.C. COMCEREAL S.A. Arad
de unde puteți obține
Acenit 50, Erunit, fabricat în anul 2001 (substanță activă Acetoclor),
Proponit și Sanglypho (erbicid total).
Informații la sediul S.C. COMCEREAL S.A. Arad
telefon 057/282.010, 282.014
sau la toate bazele S.C. COMCEREAL S.A. din județ.
(2360270)

Taxi TURBO DIESEL
Prezentare promptă și gratuită la comenzi
Transport persoane, comisioane, marfă
Tel. 284.444, 278.000
PRIETENUL TĂU LA NEVOIE!
Angajăm urgent dispeceră cu experiență
NON STOP

OFERTA EURO-CASSA S.R.L.
PROMOȚIONALĂ!
ÎMPRUMUTURI
de la 10-40 milioane
dobândă 14% pe an
și de la 50-500 milioane,
dobândă 6% pe an pentru imobile, mașini etc.
Orar 9,00-17,00,
B-dul Decebal nr. 2-4, camera 211.
Telefon: 284.390
(9395973)

Prin magazinele SC BENDEA SRL
situate în Arad, B-dul Revoluției Nr. 26-30, tel. 231.853,
str. Liviu Rebreanu Nr. 68, tel. 250.905
VINDE LA CELE MAI AVANTAJOASE PRETURI:
● Materiale de construcții (ciment, var, BCA, rigips) membrane izolatoare, plasă rabitz, plasă gard, polistiren expandat
● Tablă zincată, cutată și neagră
● Instalații sanitare și accesorii pentru încălzire, vopsele și adezivi
● Calorifere aluminiu, cazan pentru încălzire pe gaz, boilere electrice.
● Toată gama de țevi, fitinguri și garnituri
● Parchet lamelar, lambriuri toate culorile
● Faianță și gresie diferite modele, culori
● Tavan casetat AMS import Austria
Vânzări în 36 rate AVANS 0
Program zilnic 9 - 17,00
Sâmbătă 9 - 13,00
(2205678)

Distribuitor Autorizat dialog
Ia-ți cardul cuPREMII!
Goldstern
Câștigi:
1 autoturism SUZUKI Swift
+ alte 102 premii
1 TV Panasonic
1 combină Panasonic
10 telefoane mobile
30 pachete ALO DA
60 huse de telefon
Abonează-te la Dialog și primești card-ul Goldstern.
Răzuiește-l și poți fi fericitul câștigător al unuia din cele 103 premii!
abonează-te la Dialog până la 31 decembrie și primești 30 de minute gratuite lunar pentru primele 3 luni* și 3 luni de abonament gratuit
*Pentru Dialog 60 - Dialog 1000 minutele gratuite se acordă pentru convorbiri naționale, în orice rețea, iar pentru Dialog Inedit și Dialog Practic minutele gratuite se acordă pentru convorbiri în rețeaua Dialog
**Valabil pentru abonamente cu minute incluse. Prețurile nu includ T.V.A.
Alcatel 302 - 19 $** / Sagem 926 - 9 $** / Nokia 3310 - 49 $**
Goldstern. apropie-te
ARAD
Bulevardul Revoluției 35;
Tel: 057 / 270.890
Piața Spitalului, bl. 1C;
Tel: 057 / 252.001

Distribuitor Autorizat dialog
ComputerLand ROMANIA
nu pierde trenul cu surprize
Alcatel 302 195$* Alcatel 311 355$* Nokia 3310 495$*
3 luni de abonament gratuit**
30 minute gratuite lunar, timp de trei luni***
Tombolă cu 100 de premii
Cadouri la orice tip de abonament
TELECOMPLUS - Tel. 057-214552
B-dul Revoluției nr. 85
* Prețurile sunt valabile pentru abonamentele cu minute incluse și nu conțin TVA. ** Lunile 4, 6 și 8 pentru Dialog Inedit, Dialog Practic, Dialog 60 - Dialog 1000. *** Pentru Dialog 60 - Dialog 1000, minutele gratuite se acordă pentru TOATE convorbirile naționale, iar pentru Dialog Inedit și Dialog Practic minutele gratuite se acordă numai pentru convorbirile naționale în rețeaua Dialog.

PROD AGRO BIAN
ATENȚIE AGRICULTORI!
CU OCAZIA ANIVERSĂRII A 10 ANI DE LA ÎNFIINȚARE
SC PRODAGRO BIAN SRL ARAD
Oferă clienților săi în luna decembrie produse la prețuri atractive, prin toate magazinele firmei din județ:
• Erbicide: Onezin, Guardian, Frontier, SDMA, Icedin, Harness, etc.
• Fungicide: Konker, Calidan, Captadin, Previcur, Dithane, etc.
• Insecticide: Fasctac, Decis, Regent, Reldan.
• Fertilizanți: Bionat, Biofert.
NOU A început vânzarea semințelor de porumb marca PIONEER la prețuri cu 30 % mai mici decât vor fi în aprilie 2002.
STOP! Plata tuturor produselor se poate face și cu cereale: porumb, grâu, orz, orzoaică, livrate la depozitul firmei din Arad, str. Bicaz, nr. 6.
LA MULȚI ANI TUTUROR!
(C.A.)

Firmă reprezentantă și distribuitoare la nivel național al unora dintre cele mai mari companii din lume în domeniul bunurilor de larg consum
angajează
Marketing manager
Responsabilitățile postului:
▼ construcția departamentului de marketing
▼ întocmirea bugetelor anuale ale departamentului de marketing
▼ elaborarea strategiei și programelor de marketing pe brand-uri
▼ elaborarea politicilor de preț și distribuție
▼ instruirea și evaluarea în domeniul marketingului a tuturor angajaților firmei
▼ monitorizarea concurenței și a produselor ei.
Competențele necesare:
▲ experiență de minim doi ani în funcții similare
▲ studii superioare de specialitate
▲ disponibilitate pentru deplasări
▲ cunoștințe solide de limba engleză
▲ cunoștințe de operare și utilizare PC (MS Office).
Persoanele interesate vor trimite CV și scrisoare de intenție la office@strategconsulting.com până cel târziu la 15.12.2001.
Interviul preliminar va avea loc în perioada 11-20.12.2001.
(2360352)

S.C. Nutrientul S.A. Palota
Comercializează
CARCASĂ DE PORC DE CEA MAI BUNĂ CALITATE.
INFORMAȚII LA TELEFON:
059-453.051; 059-416.089
(2360344)

MOBILĂ ȘI BINALE MB
PRODUCE SI MONTEAZA USI SI FERESTRE DIN PVC CU GEAM TERMOPAN
GEALAN GERMANIA
CALITATE SI PRET DE EXCEPTIE ! COMPARATI INAINTE SA COMANDATI !
ARAD , TEL. 281185 , 281515

BANCA "TRANSILVANIA" S.A.
SUCURSALA ARAD,
Str. Unirii nr. 5-7,
Tel. 057/283.122
„CONCURS VISA-EXCURSIE LA J.O. DE LA SALT LAKE CITY!"

ADEVĂRUL

Cotidian independent Arad

Anul XIII, nr. 3484

Miercuri, 12 decembrie 2001 • 16 pagini • 4000 lei • e-mail: adevarul@arad.ro; adv.pub@arad.ro

BRAT Publicație auditată în semestrul II 2000 — Tiraj mediu zilnic vândut: 33.205

WEST BANK
CARDINE BANKING GROUP
ARAD, B-dul Revoluției nr. 88
Tel: 284.888, Fax: 285.202
Dobânzi depozite persoane fizice
(suma minimă 500.000 lei)
1 lună 30%
2 luni 31%
3 luni 32%

ÎMPOTRIVA CORUPȚIEI - VORBE DE CLACĂ

Recent s-a încheiat la București al nu știu câtelea seminar pe tema corupției. Au venit la seminar diverse persoane din mai multe țări ale lumii. Ceea ce înseamnă că și pe la ei se poartă corupția. S-a vorbit mult și bine la simpozion despre corupție, corupți, corupători, a corupe și Valer Domeanu a tras concluzia: nu mai merge cu corupția. Din cauza corupției se află România unde se află. În coada cozilor, adică. Evident s-au discutat și remedii și măsuri împotriva corupției. Vigilența va fi cuvântul de ordine. Luptători neînfricați vor veghea la bunul mers al luptei împotriva corupătorilor și corupților.

Ambasadorul american, Michael Gest, perorează și el împotriva corupției și amenință că nu se mai poate intra în NATO la braț cu corupția. Să găsim cică altceva. Munca, de exemplu, că tot de genul feminin este.

Să mai amintesc că fostul președinte Emil Constantinescu a înființat un Comitet național de luptă împotriva corupției cu filialele în fiecare județ. Praful și pulberea s-a ales. De comitete, nu de corupție. Cel puțin la nivelul județului Arad, Dan Ivan, fostul președinte al comitetului cu pricina nu a raportat nici un caz de corupție. Poate că nu a existat, zic unii. O fi județul Arad virgin la capitolul corupție și de ce să-l defloreze tocmai Dan Ivan. Nici o grijă, nici alții care au venit după el n-au făcut-o. Îngrijorător este faptul că prea multe se petrec în județul nostru și la prea puține li se dă de urmă. Mai mult, toată lumea știe despre diverse specimene de mafioți, traficanți de droguri, corupători în diverse domenii, dar totul este trecut sub tăcere. În Arad se consumă în draci tot felul de droguri, mai ales de către tineri, dar până acum nu s-a povestit despre nici un caz. Și ele sunt cu sutele, ca că nu zic cu miile.

Sunt chiar atât de neputincioase poliția arădeană și celelalte organe abilitate în această direcție? Ce-ar fi ca șefii poliției să facă câte o conferință de presă pe diverse teme: corupție, droguri, mafie (de toate felurile) și să spună, măcar în principiu ***de ce este în stare și dacă este în stare*** să facă ceva. Să vedem dacă poliția are curajul să ne spună care sunt relațiile din cadrul poliției, care sunt relațiile cu parchetul, cu ce probleme se confruntă și multe altele care sunt trecute sub tăcere.

I. IERCAN

(Continuare în pagina 5)

PRIORITATEA POLIȚIEI A FOST ȘI RĂMÂNE ASIGURAREA LINIȘTII ARĂDENILOR!

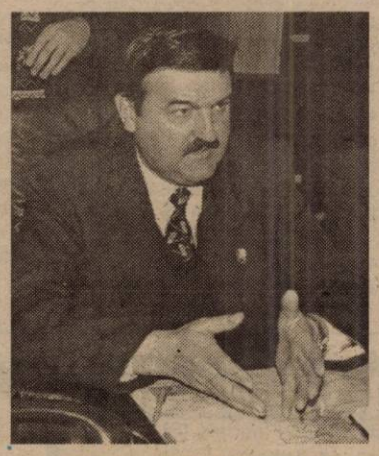

Interviu cu lt. col. NICOLAE GUDIU, șeful Inspectoratului județean de poliție

AL 9-LEA ȘEF AL POLIȚIEI ARĂDENE

– Domnule colonel, nu vă ascund că toți cei cu care am stat de vorbă au o părere excelentă despre dv., impresia generală fiind că sunteți dincolo de un bun profesionist și unul dintre cei mai cinstiți polițiști.

– Mă bucur să aud așa ceva...

– Și noi, deși o asemenea apreciere s-ar putea să se întoarcă împotriva dv., dat fiind faptul că mulți așteaptă de la colonelul Gudiu o eficientizare poate prea imediată a poliției.

M. DORGOȘAN

(Continuare în pagina 11)

PENSIILE VOR FI RECORELATE

● Vor avea prioritate, de la 1 ianuarie, cei cu pensii mici

Pag. 4

În ședința extraordinară a CLM de ieri

CONSILIERII AU HOTĂRÂT SOARTA A ZECI DE IMOBILE

Foto: V. MUSCA

Pag. 8

S.C. SERGIU GEANINA
Produce și montează
TÂMPLĂRIE ALUMINIU Grecia
și
PVC DECEUNINCK Belgia
● Rolete PVC și AL
● Jaluzele verticale-orizontale
● Uși pliante
Tel/Fax 212.512

Lumea satului — Pag. 6

Pulsul STRĂZII

REGIONALIZAREA ROMÂNIEI SAU „CINE NU ȘTIE RĂSPUNDE!"

Foto: ȘT. MATYAȘ

Pag. 5

INFOTON
DEALER AUTORIZAT
Panasonic & Technics
Electrocasnice, Audio, Video, TV., Telecomunicații
str. Efimie Murgu, nr. 74-76, tel./fax: 281800
magazin:
str. Lucian Blaga, nr. 2-4, tel./fax: 281595

microcredit
MICROENTERPRISE CREDIT ROMANIA S.A.
RAPID CREDIT Până la 5.000 DEM
BUSINESS CREDIT Până la 25.000 DEM
INVESTMENT CREDIT Până la 75.000 DEM
Finanțare internațională și tehnologie germană de creditare
Acum și în Arad
TIMIȘOARA: CALEA DOROBANȚILOR (COLȚ CU SIMION BĂRNUȚIU)
TEL./FAX: (056) 224.676, (056) 224.422
NOI DĂM CREDIT DEZVOLTĂRII TALE !
(2204950)

VINDE ȘI INSTALEAZĂ
▼ MOCHETĂ ȘI LINOLEUM
import Belgia, prețuri atractive
▼ MOBILIER LA COMANDĂ
orice tip, producător direct
Telefon: 263637; 092-344830
ARCADIA: Piața Soarelui, Bloc 603

STILCONFORT
● BUCĂTĂRII ● DORMITOARE ● CAMERE DE ZI ● MOBILIER DE BAIE
VÂNZĂRI ÎN RATE
Calea Timișorii nr. 53; Tel./Fax: 278.820
Piața Spitalului Bl. 1D; Tel/Fax: 253.868

CALENDAR

▼ Astăzi, Soarele răsare la ora 8 și 39 de minute și apune la ora 16 și 32 de minute.

▼ Au trecut 345 de zile din acest an. Au mai rămas 20 de zile până în 2002

▼ **Praznicul zilei:** **Biserica ortodoxă:** Sf. Ierarh Spiridon al Trimitundei; Sf. Alexandru al Ierusalimului; **Biserica romano-catolică:** Sf. Ioana Francisca de Chantal; **Biserica greco-catolică:** Sf. Spiridon al Trimitundei

METEO

Vremea va rece. Cerul va fi noros și va ninge pe arii extinse. Vântul va sufla slab la moderat din sector nordic.

Temperaturi maxime: -7 la -5°C; **Temperaturi minime:** -8 la -6°C.

Meteorolog,
GABRIELA COCOȘ

A venit BARZA!

La Arad: Șerban Norbert Florentin, **Sava** Gloria Carmina, **Svist** Mădălina Nicoleta, **Ștedu** Alexandra Andreea.

La Chișineu-Criș: Șerban Adrian.

AU PLECAT DINTRE NOI

Cizmaș Pavel (1923), Botici Ioan (1952), Cadar Vintilă Iosif (1951), Horvat Octavia (1928), Kimak Ana (1940)

Echipa de serviciu

MONICA ARDELEAN *- secretar de redacție.* ***Bianca Felea, Adela Pop, Ioan Leac, Dina Rujan, Ramona Vidulescu*** *– tehnoredactare computerizată.* ***Flavius Ghender, Doina Jurcă, Aurica Telcian, Dacian Toduța*** *– corectură.*

UTILITARE

PIEȚE, TÂRGURI

Azi este zi de piață la Pâncota, Beliu, Buteni, Șiclău, Macea, Vânători, Pecica, Șiria și zi de târg la Beliu și Buteni.

Mâine, joi, este zi de târg săptămânal la Curtici, Sebiș, Cermei, Săvârșin, Secusigiu, Zerind.

FARMACII DE SERVICIU

● Farmacia **„OMNIAFARM"**, Calea Aurel Vlaicu, Bl. Z28, cu program zilnic de la orele 8,00-22,00. Telefon 271724.

● Farmacia **REMEDIUM** Arad, B-dul Revoluției nr. 52-54. Program luni-vineri: 7,30-20,00, sâmbătă 8,00-14,00. Telefon 233195.

● Farmacia **„DOCTOR CIOBANU"**, str. Episcopiei nr. 11 (lângă Spitalul Matern). Program: luni-sâmbătă - 7,30-20,00. Telefon: 214961.

● Farmacia **SINAPIS,** situată pe B-dul Revoluției, nr. 88, lângă Noul Stil, funcționează non-stop. Telefon 282369.

URGENȚE STOMATOLOGICE

Cabinetul de pe str. Crișan (în spate la Gionelli) are program non-stop. Telefon: 253794. Cabinetul din B-dul Revoluției nr. 62, ap. 17, între orele 9,00-19,00. Telefon: 256665.

ADMINISTRAȚIA FINANCIARĂ

Administrația Financiară a municipiului Arad: Asistență contribuabili (impozitul pe venitul global) - telefon 280633, 280733, int. 198.

TELEFON DE URGENȚĂ LA POLIȚIE: 955

„ADEVĂRUL" VĂ ASCULTĂ

La telefonul dimineții, 280944, între orele 9,00-12,00

▫ Un doctor cu ... „bun simț"

Doamna F.G. din Arad, str. Aurel Vlaicu, a venit ieri la redacția ziarului nostru pentru a reclama comportamentul medicului de familie la care este înscrisă. „Ieri (Luni - n.n.) am fost la medicul de familie. Am ajuns la ora 8,30 și eram singura venită. La ora 9,30 apare și medicul. Când au început consultațiile asistenta nu m-a luat pe mine care ajunsesem prima ci pe o cunoștință. M-am enervat și am spus să-mi dea fișa că eu mă duc în altă parte dacă așa e aici. Doctorul a început să strige la mine să-mi iau fișa și să ies afară. Am plecat cu gândul să mă duc la alt cabinet. Când am ajuns acolo mi-au spus că nu pot să-mi ia fișa fără să am negație de la fostul medic. M-am întors după negație. După ce că m-a purtat pe drumuri și s-a comportat foarte urât strigând la mine, când am ajuns acolo și l-am întrebat de ce nu mi-a dat negația, mi-a spus că sufăr cu nervii și că sunt nesimțită de față cu toți oamenii prezenți acolo. Toată lumea spune despre acest doctor, care are cabinetul în blocul A1 din cartierul Vlaicu, că are un vocabular și un comportament foarte urât", ne povestește doamna G.

▫ Buteliile de aragaz - transportate la domiciliu sau nu?

Domnul Denadie Popa din Arad este nemulțumit de modul în care se distribuie buteliile de aragaz. „De nenumărate ori am făcut comenzi la Peco pentru o butelie dar mi s-a spus să mă duc eu s-o cumpăr. Din câte scriau și ziarele, eu am înțeles că acel ce cumpără butelia beneficiază gratuit de transport și montare. Și mi se mai pare interesant că unui vecin i-au dus butelia la domiciliu, zilele trecute, când a făcut comandă..."

Directorul general al firmei în cauză, dl. Marin Duță, ne spune: „Acest lucru nu se mai face de mult timp, aproximativ din anul 1995. Așadar, vreau să precizez că în prețul buteliei nu se include transportul și montarea acesteia. Transporturi la domiciliu se fac numai în cazul în care solicitările cetățenilor sunt mari. În rest, se cumpără de la stațiile noastre de distribuire.

Redactor de serviciu
N. BODRAN

La telefonul după amiezii 280003, între orele 15,00 și 18,00

▫ *O sugestie pentru Primărie*

Domnul **Petru Dehelean** din Arad dorește ca prin intermediul ziarului nostru să sugereze primăriei ca toate tabelele cu subvențiile acordate la încălzire să fie afișate în fiecare scară de bloc. **„Așa am ști fiecare dacă avem dreptul la subvenții sau nu. Spun asta pentru că se fac multe lucruri rele de care poate primăria nu știe"**, dl. Dehelean.

▫ *Reclame în cutiile poștale*

Domnul **Gheorghe Zabutca** din Arad, cartierul Aurel Vlaicu sesizează: „În fiecare zi cutia mea de poștă este plină de tot felul de hârțoage cu reclame. Aș vrea să spun celor care fac acest lucru să înceteze deoarece cutia mea poștală este pentru scrisori, nu pentru reclame..."

Redactor de serviciu,
NADIA BODRAN

Cinematografe

Dacia: Gluma mortală (SUA) 11; 13; 15; 17; 19; 21

Mureșul: Plăcinta americană (SUA) 10; 12; 14; 16; 18

Arta: Final Fantasy - Spiritele ascunse (Franța) 16; 18; 20

Sala Mică: Sedus și abandonat (SUA) 15,30; 17,30

Rețeta zilei

ICRE DE POST

Ingrediente: o ceașcă de griș, trei cești de suc dulce de roșii, două sau trei cepe, o ceașcă de ulei, sare, piper

Mod de preparare

Sucul de roșii se pune la foc mic, să clocotească. Se adaugă în ploaie grisul și se amestecă cu grijă până ce se umflă. Se ia de pe foc și se lasă să se răcească. Se adaugă câte puțin ulei, frecându-se cu lingura de lemn sau cu mixerul, până se încorporează tot uleiul. La sfârșit se adaugă, după gust, ceapa fin tocată, sarea și piperul.

BANCA ROMÂNĂ PENTRU DEZVOLTARE
GROUPE SOCIETE GENERALE

Sucursala Arad
Bulevardul Revoluției nr. 5-7
Telefon: 057/253280
Fax: 057/256553

PRODUSE ȘI SERVICII BANCARE PENTRU PERSOANE FIZICE

CREDITE PENTRU PERSOANE FIZICE:

➢ WESTERN UNION - cel mai rapid mod de a primi bani din toată lumea.

➢ Planul de economii STEJAR

- în lei - beneficiați de avantajele unui produs de economisire și de cele ale produselor de asigurare în același timp

- în USD - acces la piețele externe de capital

➢ Fondul monetar SIMFONIA I - fond deschis de investiții în lei, adresat persoanelor fizice și juridice rezidente sau nerezidente, care doresc o diversificare a portofoliului de investiții pe termene de 3 până la 18 luni.

HOROSCOP

Miercuri, 12 decembrie

Berbec (21.03-20.04). Un cuvânt potrivit spus la timpul potrivit v-a deschis de multe ori anumite uși. Poate că reușiți să aplicați această tactică și într-o problemă particulară.

Taur (21.04-20.05). Pentru a realiza un lucru la care visați de mult timp ar trebui să aveți mai multă inițiativă proprie. Deocamdată, însă, aveți alte preocupări și nu dispuneți de timp.

Gemeni (21.05-20.06). Din cauză că treceți cu ușurință de la tristețe la bucurie, aveți unele idei ciudate. Vă veți da seama că un plan pe care l-ați gândit este irealizabil.

Rac (21.06-22.07). Pentru a afla adevărul într-o anumită chestiune, trebuie să învățați să citiți printre rânduri. Altfel, informația nu are valoare. Cineva încearcă să vă oblige să faceți un lucru care nu vă este pe plac. Refuzați-l!

Leu (23.07-22.08). Deși colegii vă consideră o persoană generoasă, totuși este bine să nu faceți promisiuni pe care nu le puteți respecta. Propunerea dvs. nu este primită prea bine de unii colaboratori.

Fecioara (23.08-22.09). Treceți printr-o perioadă grea și sunteți neliniștit. Unii membri de familie vă enervează cu dorințele lor ciudate. Explicați-le că nu aveți timp suficient pentru a vă ocupa de astfel de lucruri.

MOCHETA
Arad, Piata Gării
Telefon 235.221
Mari ReDuCeRi DE PRETURI
MONTAJ LA STANDARDE EUROPENE

Balanța (23.09-22.10). Sunteți bine dispus și vă bucurați de tot ceea ce vă oferă viața. Veți face noi cunoștințe cu care veți purta discuții interesante. Reflectați mai mult la timpul liber și renunțați la relațiile superficiale.

Scorpion (23.10-21.11). O discuție în care vă puteți prezenta cu noile idei vă ajută să vă recâștigați încrederea de sine. Înainte de a începe munca la un proiect, trebuie să verificați dacă truda dvs. are rost sau nu.

Săgetător (22.11-21.12). Deoarece acum treceți printr-o perioadă liniștită, lipsită de întâmplări vizitați-vă prietenii și veți petrece momente plăcute în compania lor.

Capricorn (22.12-19.01). Pentru a putea participa la o întâlnire de afaceri, trebuie să renunțați la o distracție plăcută. Nu fiți necăjit deoarece timpul pierdut acum îl puteți recupera mai târziu.

Vărsător (20.01-20.02). Munca pe care ați început-o este interesantă, dar fiți atent să nu culeagă alte persoane roadele muncii dvs. Uitați ce a fost și reînnodați o veche prietenie. Aveți multe amintiri comune care nu se pot uita.

Pești (21.02-20.03). Nu vă amestecați într-o ceartă între colegi. Oricum, nu-i puteți ajuta. Fiți foarte precaut în privința unei probleme financiare. Pregătiți-vă din timp pentru luarea unei hotărâri.

CURSUL VALUTAR*

- VALORI ÎNREGISTRATE IERI, 11 DECEMBRIE 2001

Denumirea valutei	BNR	BCR		BRD		Banca Transilvania		Banca Agricolă		Bursa neagră	
EURO	28318	C	V	C	V	C	V	C	V	C	V
Forint	114	107	116			109	115			110	112
Dolar S.U.A.	31773	31650	31850	31600	31900	31700	31970	31650	31900	31300	31500
Marca germană	144797	14057	14579	14135	14500	14200	14480	14000	14450	13800	14100

ADEVĂRUL
COTIDIAN INDEPENDENT ARAD

Editor: S.C. ADEVĂRUL S.R.L. Arad

COD FISCAL R 1681938 ● COD SICOMEX 19.604 ● CERTIFICAT J 02/1886 / 31 X 1991 ● COD SIRUES 020956601 ● ISSN 1220-7489

Redacția și administrația: 2900 Arad, Bd. Revoluției nr. 81. Telefoane: SECRETARIAT - 281802, fax 280655, 280625; ADMINISTRAȚIE - CONTABILITATE - 281797; MICA PUBLICITATE - 210775; MAREA PUBLICITATE - 280904; CLUBUL PRESEI - 280989.

Consiliul de administrație: președinte - **DOREL ZĂVOIANU,** telefon 281802, 280625; vicepreședinte - **MIRCEA DORGOȘAN,** telefon 210776; **membri: DOREL BARBU,** telefon 281797; **NICU COJOCARU,** telefon 280904; **MIRCEA CONTRAȘ,** telefon 280854.

Colegiul de redacție: MIRCEA CONTRAȘ (redactor-șef); **MARCEL CANCIU** (șef secție foto), telefon **281701; ALEXANDRU CHEBELEU** (șef secție sport), telefon **281701; NICU COJOCARU** (șef secție publicitate) telefon/fax: **280904; GABRIELA GROZA** (secretar general de redacție), telefon **280854; VASILE FILIP** (șef secție cultură-învățământ-tineret), telefon **281855; 280003; IOAN IERCAN** (șef secție politică), telefon **280943; DORU SAVA** (șef secție social-economic), telefon **281738; ȘTEFAN TABUIA** (șef secție actualități), telefon **281855; 280003; DOREL ZĂVOIANU** (președinte al Consiliului de administrație), telefon **281802, 280625.**

Difuzare - Marketing: MIRCEA ȚÂȘCĂ (șef secție)-telefon 280904

Tiparul executat la S.C. MEDIAGRAF S.A. ARAD, str. Feleacului F.N., telefon 250902, fax 250920

„Adevărul" poate fi citit și pe Internet la adresa http://adevarul.arad.ro

În premieră REPREZENTANȚI AI CONSILIULUI EUROPEI, LA ARAD

Mâine începe la Arad un seminar privind cooperarea transfrontalieră, eveniment în premieră în orașul nostru, organizat de CCIA și Consiliul Europei.

Principalele teme de discuții între participanți (reprezentanți ai Camerelor de Comerț din Euroregiunea DKMT - Dunăre-Criș-Mureș-Tisa, ai Consiliului Europei, ai autorităților locale arădene, ai partidelor politice și mass media) vor fi: parteneriate și programe de colaborare transfrontalieră, schimb de experiență, posibilități de colaborare pentru anul viitor.

În cursul zilei de mâine, pe lângă susținerea unor lucrări, e programată și vizita invitaților în Zona industrială a Aradului. Printre problemele dezbătute se numără și aspectele legale și economice privind „munca transfrontalieră" în România, Ungaria și Iugoslavia, folosirea forței de muncă dintr-o țară în alta.

Discuțiile vor continua vineri, când seminarul se va încheia cu propuneri privind cooperarea transfrontalieră în 2002.

G. KNAP

De ieri POMPIERII AU UN NOU COMANDANT

Ieri, în jurul orei 12, într-un cadru festiv, a avut loc schimbarea comandamentului Grupului de Pompieri „Vasile Goldiș". Colonelul **Mihaiu Bonțea**, ce a deținut funcția de comandant al Grupului de Pompieri „Vasile Goldiș" timp de aproape 11 ani, a ieșit la pensie, predând ștafeta colonelului **Dimitrie Sechel**, care, până ieri, era șeful inspecției de prevenire a incendiilor. La ceremonia de schimbare a comandamentului au fost prezente personalități importante din cadrul Primăriei, Prefecturii și Poliției municipiului Arad.

Colonelul Mihaiu Bonțea a declarat că: **„în toți cei 34 de ani cât am lucrat în această instituție am avut și momente frumoase și de satisfacție, atunci când ne-am dus misiunile la bun sfârșit, dar și neîmpliniri pentru că nu întotdeauna am putut realiza tot ceea ce ne-am fi dorit. Doresc ca cei din conducerea de acum să realizeze tot ce n-am putut eu să duc la bun sfârșit."**

Proaspătul comandant - colonelul **Dimitrie Sechel** - este născut în data de 13 octombrie 1955 în localitatea Nădab, din județul Arad. A absolvit Școala Militară de Ofițeri „Arma Pompierilor"din București în anul 1979. Între anii 1988 și 1990 a urmat Academia de Studii Înalte Militare - București. Până în 1996 a fost comandantul Companiei de Pompieri Militari Ineu. Iar din anul 1996 și până acum a fost seful Inspectoratului de prevenire a incendiilor.

„Mă încearcă sentimente de satisfacție pentru că am ajuns să ocup această funcție, dar și de emoții față de toate lucrurile care urmează", declară noul comandant al Pompierilor.

NADIA BODRAN

Curtici A FOST PRINS UN RUS CU GÂND DE DUCĂ!

Ieri noapte, polițiștii de frontieră de la Curtici au observat în apropierea fâșiei un cetățean care se plimba creanga. După ce l-au somat, acesta a înghețat (și la propriu și la figurat). Odată capturat, polițiștii de frontieră și-au dat seama că au de-a face cu un ... rus!

Bărbatul intenționa să ajungă în Ungaria, însă până la Curtici i-a fost. În prezent, polițiștii de frontieră îl cercetează pentru tentativă de trecere ilegală a frontierei de stat.

N.O.

ȘAPTE MII DE MĂRCI PENTRU UN PAȘAPORT FALS!

Polițiștii de frontieră de la Nădlac au reținut un cetățean turc care încerca să iasă ilegal din țară. La controlul de rutină, turcul a prezentat un pașaport... bulgăresc. Fals, fără îndoială.

La anchetă, a declarat că a cumpărat pașaportul din capitală. A lui, nu a noastră. Suma pe care a plătit-o la Ankara pentru actul contrafăcut se ridică la 7 (șapte) mii de mărci germane.

„Împotriva turcului a început urmărirea penală pentru săvârșirea infracțiunilor de fals privind identitatea și tentativă de trecere ilegală a frontierei de stat", ne-a informat dl. slt. **Robert Iudt**, purtătorul de cuvânt al Inspectoratului județean al poliției de frontieră Arad.

N. O.

S-A SINUCIS LĂSÂND UN BILEȚEL...

În 10 decembrie a. c., la prânz, familia l-a găsit spânzurat la locuința sa din Pecica pe **Buda Claudiu Viorel**, 29 ani. Medicul legist venit la fața locului împreună cu polițiștii au constatat că nu sunt suspiciuni cu privire la cauzele decesului. Înainte de a se sinucide, Buda Claudiu Viorel a lăsat scris pe spatele calendarului ortodox doar atât: „Mă sinucid..." Mai scria ceva pe bilețel, însă nu s-a putut descifra scrisul. Familia spune că nu erau motive pentru a-și pune capăt zilelor.

INFRACȚIUNI!

Crăciun Elena (51 ani), din Lipova, a sustras bunuri din locuința lui B. G., din Lipova. Poliția o cercetează pe Crăciun Elena în stare de libertate ● Huzun Petru (43 ani) și Huzun Cornelia (38 ani), din Pâncota, sunt cercetați pentru săvârșirea infracțiunii de înșelăciune. Aceștia s-au prezentat la Banca Agricolă din Ineu, de unde au ridicat suma de 14.000.000 lei. Cei doi soți au prezentat băncii două extrase de CF false. Prejudiciul cauzat băncii se ridică la 45 milioane lei. Cei doi „falși" oameni de afaceri sunt acum cercetați de Poliție.

PE ȘOSELE...

Rațiu Mircea (25 ani), din Arad, în timp ce manevra cu spatele microbuzul AR-05-FIZ, a surprins și accidentat grav pe **Dumitrache Gheorghe Constantin** (19 ani), din Arad, care în acel moment traversa strada prin spatele microbuzului. ● Tot în Arad, **Roman Sofia** (57 ani), taximetrist la Diesel Taxi, conducând autoturismul Dacia cu numărul de înmatriculare AR-03-ZWZ, nu a acordat prioritate autoturismului AR-04-HKO, condus regulamentar de **Oana Otilia Veselina** (49 ani), din Fântânele, cu care s-a tamponat. În urma impactului a fost grav accidentată Oana Otilia Veselina. ● Polițiștii serviciului circulație au depistat-o pe **Popa Simona Ioana** (28 ani), din Ineu, care conducea pe drumurile publice un autoturism neînmatriculat.

PENSIILE VOR FI RECORELATE

Aproximativ 1,9 milioane de pensionari pentru limită de vîrstă cu vechime completă și aproximativ 640.000 de pensionari urmași înscriși la pensie înainte de 1999 vor beneficia, pînă în anul 2004, de o recorelare în etape, în scopul corectării inechităților existente între pensii, a declarat, marți, într-o conferință de presă, Petre Ciotloș, secretar de stat în Ministerul Muncii și Solidarității Sociale (MMSS).

Aceste inechități au apărut din cauza neabrogării la timp a unei hotărîri guvernamentale care a creat decalaje între nivelul pensiilor stabilite anterior anului 1999 și al celor stabilite în ultimii ani de aplicare a vechii legislații, înainte de 1 aprilie 2001.

De recorelare vor beneficia și aproximativ 500.000 de pensionari proveniți din sistemul agricultorilor ale căror drepturi au fost stabilite anterior datei de 29 iulie 1992.

Secretarul de stat a explicat că vor avea prioritate pensionarii cu venituri mici care vor primi în 2002 un procent din recorelare mai mare comparativ cu procentul acordat pensionarilor cu venituri mai mari, proporția modificîndu-se în următorii doi ani, astfel încît pînă în 2004 toți pensionarii a căror pensie se recorelează să primească integral această recorelare.

Procesul se va întinde pe durata a trei ani, pensionarii care au un punctaj mediu anual mai mic de trei puncte urmînd să primească aceste recorelări semestrial, în lunile ianuarie și iulie ale fiecărui an. Acestor recorelări li se vor adăuga, de fiecare dată, indexări acordate trimestrial.

Potrivit secretarului de stat, punctajul individual al celor mai mulți pensionari, calculat la 1 aprilie 2001 potrivit noii Legi a pensiilor, este situat în jurul valorii de 0,75-0,85 puncte, în condițiile în care valoarea actuală a punctului este de 1.886.000 de lei. Conform graficului de recorelare, acest punctaj individual trebuie să ajungă, în 2004, la 1,15 puncte, această valoare reprezentînd punctajul mediu estimat potrivit Legii 19/2000. Astfel, la punctajul individual al fiecărei pensii se adaugă un număr suplimentar de puncte astfel încît în 2004 acesta să atingă valoarea de 1,15 puncte.

Concret, o persoană pensionată în 1990 care are în prezent o pensie netă de 1.829.281 lei (reprezentînd 0,88 puncte) va ajunge, după aplicarea recorelărilor și indexărilor, să aibă, în 2004, cu 506.000 de lei mai mult, în timp ce un pensionar cu o pensie netă actuală de 1.131.495 de lei (reprezentînd 0,6 puncte) va ajunge să aibă, în 2004, o pensie de 1.682.507 lei.

Secretarul de stat a mai spus că recorelarea se va aplica, cu siguranță, de la 1 ianuarie 2002, an în care cei cu pensii mici vor primi bani mai mulți decît ceilalți pensionari.

Uniunea Federativă a Sindicatelor "Atlas" a suspendat greva de avertisment

Sindicaliștii din sectoarele petrol, gaze, energie electrică, chimie și petrochimie au suspendat greva de avertisment de miercuri, după ce au semnat un protocol privind rezolvarea revendicărilor lor, au declarat pentru MEDIAFAX surse sindicale.

Uniunea Federativă a Sindicatelor "Atlas" a semnat un acord cu Ministerul Industriei și Resurselor, prin care sînt stabilite soluții pentru plata drepturilor bănești prevăzute în contractul colectiv de muncă.

Sindicatele acuzau nerespectarea, de SNP Petrom, a obligațiilor asumate prin contractul colectiv de muncă privind stabilirea drepturilor salariale (respectiv negocierea semestrială a nivelului salarizării), dar și nerespectarea obligației administrației de a îmbunătăți condițiile de muncă.

Întrucît acordul implică rezolvarea celor două cereri care au stat la baza protestelor, sindicaliștii au hotărît anularea grevei de avertisment de două ore.

Cei peste 200.000 de salariați din sectoarele petrol, gaze, energie electrică, chimie și petrochimie urmau să declanșeze greva de avertisment miercuri, la ora 8.00.

„TREI INSULE" - ÎN BEZNĂ!

Începând de ieri, lucrătorii „Uzinei Electrice" s-au apucat să pună „cleștele pe cablu" într-unul din locurile de recreere preferat de mulți arădeni. E vorba de „Trei Insule". „Aici avem 250 de abonați casnici și SRL-uri care au restanțe de câteva sute de milioane de lei la plata energiei electrice" ne-a declarat dl. Valentin Müller, din cadrul Exploatării de distribuție a energiei electrice Arad.

Odată debranșați, abonații din acea zonă nu vor avea curent până când nu vor fi la zi cu plata energiei electrice și de asemenea până nu vor plăti taxa de rebranșare.

N. O.

Românii vor putea călători în spațiul Schengen cu vechile pașapoarte, pînă la expirarea acestora

Ministrul de Interne, Ion Rus, a declarat, marți, că de la 1 ianuarie 2002, cetățenii români vor putea călători în țările Schengen fără viză, pe baza pașapoartelor emise pînă în prezent. Rus a precizat, însă, că aceste pașapoarte nu vor mai fi prelungite, de la 1 ianuarie anul viitor urmînd să fie eliberate pașapoarte noi, cu o nouă simbolizare, în loc de ROM aceasta va fi ROU. Ministrul de Interne a spus că, potrivit unui ordin emis de minister, cetățenii care vor să călătorească în țările UE vor trebui să aibă 50 euro pentru fiecare zi de ședere în țările vecine, inclusiv Turcia, iar pentru mai mult de 5 zile - 250 euro, indiferent de cîte zile stau. În cazul celorlalte țări, din spațiul Schengen, cetățenii români vor fi obligați să aibă 100 de euro pentru fiecare zi, iar pentru mai mult de 5 zile - 500 euro. Cetățenii români vor trebui să aibe aceste sume în buzunar fără să fie obligați să le cheltuie, a adăugat Rus. El a precizat că acest ordin va fi modificat dacă ministerul pe care-l conduce va constata că aceste sume sînt prea mici sau prea mari.

Potrivit acestui ordin, cetățenii români care vor avea invitații legalizate din străinătate nu vor avea nevoie de aceste garanții financiare. Rus a mai spus că Ministerul de Interne a semnat acorduri de readmisie cu toate țările din spațiul Schengen, cu excepția Portugaliei, care este în curs de finalizare, și a Marii Britanii. Conform acestor acorduri, toți cetățenii care vor încălca legile vor fi sancționați administrativ, fiind trimiși în țară și li se vor suspenda pașapoartele pe o perioadă între 3 și 6 ani. Rus a precizat că nu cetățenii români provoacă cele mai mari probleme în țările UE și că eliminarea vizelor va îmbunătăți imaginea externă a României, deoarece vor pleca "alte sute de români care se duc să-și plătească cazarea, masa etc". În ceea ce privește securizarea frontierelor, Ministerul de Interne se află într-un "grafic firesc", astfel încît la granița cu Republica Moldova au fost înlocuiți soldații cu profesioniști, în proporție de 100%, la cea cu Ucraina - 60%, a spus Rus. El a adăugat că pentru informatizarea ministerului au fost contractați 160 milioane de dolari pentru logistică pe următorii cinci ani. Acești bani provin din credite externe contractate cu garanția statului, din sprijinul UE și bilateral.

De la 1 ianuarie ALOCAȚIILE PENTRU COPII VOR CREȘTE CU... 20.000 LEI

Alocațiile universale de stat pentru copii vor crește treptat pînă în 2004, însă cele suplimentare pentru familiile cu copii și cele de întreținere pentru copii încredințați sau dați în plasament vor rămîne la nivelul actual (500.000 lunar), a declarat marți, Mihail Ciulcov, secretarul general al Ministerului Muncii și Solidarității Sociale (MMSS).

Astfel, de la 1 ianuarie 2002 alocația de stat pentru copii va crește de la 130.000 de lei pe lună pentru fiecare copil la 150.000 de lei, iar din luna iulie 2002 va fi de 180.000 de lei, urmînd ca în 2003 să ajungă la 320.000 de lei pe lună, iar în 2004 la 535.000 de lei, sumă care, potrivit lui Ciulcov, va reprezenta zece la sută din salariul mediu pe economie estimat pentru anul respectiv.

Secretarul general al MMSS a precizat că alocația suplimentară pentru familiile cu copii nu se va mai majora, cuantumurile acestei prestații acordîndu-se diferențiat, în funcție de numărul copiilor, și anume 50.000 de lei lunar pentru familiile cu doi copii, 100.000 de lei pentru cele cu trei copii și 125.000 de lei pentru familiile cu patru sau mai mulți copii.

Moș Crăciun, să treci și pe la noi, i-au transmis Moșului prin intermediul ziarului nostru, copiii de la Grădinița din comuna Mișca

Foto: ADEVĂRUL

MIERCURI, 12 DECEMBRIE 2001

TVR 1

7,00 Jurnalul de dimineață
7,29 TVR: 45 de ani în 45 de secunde - rel.
7,30 Strict necesar. Magazin
(●) **8,20 Justițiarii** - s. rel
(●) **9,10 Un astronăuc pe Marte** - f. rel.
10,45 Amprente - rel.
11,00 TVR Cluj
13,00 Garantat 100% - rel.
13,59 TVR: 45 de ani în 45 de secunde - rel.
14,00 Jurnalul de prânz
14,30 Oameni ca noi
15,00 Bucuriile muzicii
16,00 Panorama. Magazin în limba germană
17,00 Medicina pentru toți
(●) **17,45 Visând la Hollywood** - s.
18,20 Corect
(●) **18,25 Justițiarii** - s.
19,15 Avanpremieră Știri. Sport
19,35 Băiatul care aduce soare - s.
19,59 TVR: 45 de ani în 45 de secunde - rel.
20,00 Jurnal. Meteo. Sport
20,30 Războiul blestemat - doc.
21,30 Cu ochii'n 4
22,30 Recurs la morală
23,29 TVR: 45 de ani în 45 de secunde - rel.
23,30 Jurnalul de noapte
0,00 Infomania
1,00 Poveste de dragoste - rel.
1,45 Jurnal. Meteo. Sport - rel.

TVR 2

7,00 Femeia misterioasă - s. rel.
8,00 Veni, video, vici!
8,15 Desene animate - rel.
9,30 Călătoria lui Allen Strange - s.
10,00 Lumea lui Chiț-Chiț - rel.
10,55 Știri
11,00 Bărbați, la cratiță! - rel.
12,30 Tată, am încurcat-o! - s.
12,55 Femeia misterioasă - s.
13,40 Desene animate
14,55 Știri
15,00 Toți, împreună
16,00 Reforma la bani mărunți - rel.
16,30 Sport Plus
17,30 Călătoria lui Allen Strange - s. rel.
18,00 Mit și istorie
18,30 Știri
18,35 Biblia, legendă și adevăr
19,05 Pe urmele dragonului
19,35 Drumul spre Avonlea - s.
20,30 Aleea cu ghimpi - rel.
20,45 Tată, am încurcat-o - s. rel.
21,10 Insula visurilor împlinite - s.
22,00 Telejurnal
(●) **22,30 Agata** - dramă Cehia, 1999
23,50 Televiziunea, dragostea mea
0,50 Biblia, legendă și adevăr - rel.

PRO TV

7,00 Bună dimineața! * Omul care aduce cartea
8,00 Știrile Pro TV - Ziarul dimineții tale
9,00 Tânăr și neliniștit - s. rel.
10,00 Melrose Place - s.
10,45 Gândește liber - rel.
11,30 Dharma și Greg - s.
12,00 Dosarele X - s.
13,00 Detectiv în Vancouver - s. ultimul episod
14,00 Răzbunare fără limite - s. rel.
15,00 Urmărire generală - rel.
16,00 Tânăr și neliniștit - s.
17,00 Știrile PRO TV
17,30 Căsătorie în direct * Moș Crăciun există!
17,50 Teo
18,50 Dăruiești și câștigi!
19,00 Știrile PRO TV
(●) **19,45 Secunda fatală** - thriller, acțiune, SUA, 1995
22,00 Știrile PRO TV
22,35 Căsătorie în direct
22,45 Pro TV Special - Bill Gates le vorbește oamenilor
23,45 .Ro
(●) **23,50 Pentru regină și țară** - dramă, thriller, Marea Britanie, 1989
(■) 1,45 Căsătorie în direct
(●) **2,00 Succesul mă sperie** - satiră, comedie, SUA, 1972

TV ACASĂ

7,00 Știrile de Acasă - rel.
7,30 Acasă la... cu Ruxandra Săraru - rel.
8,00 Amor latino - s. rel.
9,00 Rază de lumină - s. rel.
9,30 Prima dragoste - s. rel.
10,05 Acasă la bunica - rel.
10,15 Betty cea urâtă - s. rel.
(●) 11,15 De 3 x femeie - rel.
12,15 Dădaca - s. rel.
12,40 Terra nostra - s. rel.
13,40 Iubire fără limite - s.
15,30 Războiul pasiunilor - s.
16,30 Dragoste nebună - s.
17,20 Acasă la bunica
17,30 Amor latino - s.
18,20 Căsuța poveștilor
18,30 Știrile de Acasă
19,00 Rază de lumină - s.
19,30 Prima dragoste - s.
20,00 Betty cea urâtă - s.
(●) 21,00 De 3 x femeie
22,00 Terra nostra - s.
23,00 Dădaca - s.
23,30 Știrile de Acasă - rel.
0,00 90-60-90 Fotomodele - s.
0,50 Sânge din sângele meu - s.
(●) 1,30 De 3 x femeie - rel.
2,30 Muzica de Acasă
3,45 Acasă la români - rel.

HBO

8,00 O lecție înainte de moarte - dramă, SUA, 1999
9,40 Istoria se scrie noaptea - dramă, SUA, 1999
11,15 Paulie - comedie, Marea Britanie, 1998
12,50 Duelul - polițist, România, 1981
14,35 Gloria - dramă, SUA, 1999
16,25 Complicitate - dramă, Marea Britanie, 2000
18,05 Iubiri încurcate - comedie, SUA, 1997
20,00 Dragoste și afrodisiace - comedie neagră, SUA, 1991
21,45 Tinerețe furată - dramă, SUA, 1999
23,55 Un loc liniștit - dramă, SUA, 1998
1,30 Câteodată, ei se reîntorc... pentru mai mult - horror, SUA, 1996

PRIMA TV

7,00 Salvați de clopoțel - s. rel.
8,00 Prima Mix!
12,55 Clip Art
13,00 Impact - rel.
14,00 Obiectiv - rel.
15,00 Vânătoarea comorilor - s. rel.
16,00 Salvați de clopoțel - s.
17,00 Impact
17,30 Real TV
18,00 Focus
19,00 Camera de râs
19,30 Strada Milion
20,00 Cronica cârcotașilor
21,00 Adevărul despre câini și pisici - comedie romantică, SUA, 1996
23,00 Focus Plus
23,30 Vânătoarea comorilor - s. rel.
0,25 Clip Art - rel.
0,30 Camera de râs - rel.
1,00 Strada Milion - rel.
1,30 Focus Plus - rel.

TELE 7 ABC

8,00 Muzică
9,59 Telecaricatura zilei
10,00 Reporter Tele 7 - rel.
11,15 Muzică
12,00 Manager XXI - rel.
12,30 Buletin de știri
12,40 Manager XXI - rel.
13,30 Lumea misterelor - rel.
14,30 Muzică
18,00 Documentar
18,30 As show
19,29 Telecaricatura zilei
19,30 Reporter Tele 7
20,40 Video-Civica
21,00 Telejurnal
21,45 Documentar
22,30 Reporter Tele 7
23,30 Muzică
7,00 Telejurnal - rel.

ANTENA 1 – TV ARAD

7,00 Observator
7,50 Sport
8,00 Cafeaua cu sare
9,00 Știri TVA - rel.
9,30 Club T - rel.
10,00 Îmbrățișări pătimașe - s.
12,00 Noaptea târziu... - rel.
13,00 Știrile amiezii
(l) 13,15 Brigada Mobilă - rel.
(●) **14,00 Uite cine vorbește** - f. rel.
16,00 Divertisment
16,00 Emisiune în limba bulgară
16,30 Publicitate, Promo
16,45 Știri TVA
17,20 Milagros - s.
19,00 Observator
19,50 Sport
20,00 Din Dragoste
21,57 Publicitate, Promo
22,00 Observator
22,15 Ediția de noapte TVA
22,30 Sport
22,35 Marius Tucă Show
23,35 Noaptea târziu cu Mircea Badea
0,35 Suflet rebel - s.
2,00 Casa de pe plajă - s.
3,30 Observartor - rel.
4,30 Marius Tucă Show - rel.

TV RCS

8,30 Cafeaua de dimineață
9,30 Desene animate
10,00 Mistere și farmece - documentar
10,30 Maniac Mansion - comedie
11,00 Știrile RCS - rel.
11,45 Roboții luptători - film
13,15 Seniora Tentation - s. rel.
14,00 Știrile RCS - rel.
14,35 Conviețuiri - rel.
15,05 Max Glick - s. copii
15,30 Seniora Tentacion - s.
16,15 Deșertul vorbește - s.
17,45 O altfel de lume - rel.
18,15 Știrile RCS
19,00 Documentar
19,52 Dedicații muzicale
20,00 Documentar
21,00 O oră cu Dani Dascălu
22,00 Știrile RCS
22,35 Ochi înșelători - film
(■) 0,00 Erotica

Tableta zilei

IZVORUL, NU ULCIORUL!...

Pe agențiile de știri, la televiziune, radio și presa scrisă apare știrea de senzație: niște intelectuali români și maghiari din Cluj-Napoca au scris un memorandum în care vorbesc despre „regionalizarea" României. Subiect gras pentru presă. Sunt întrebați politicienii ce părere au despre ce au scris cei cu memorandumul.

FĂRĂ SĂ CITEASCĂ memorandumul, politicianul român începe să condamne „iredentismul" maghiarilor și „trădarea" românilor.

Atitudinea este explicabilă, dacă o privim în plan emoțional. Românii, în general, politicienii în special, iar demagogii cu predilecție, sunt sensibili la ideea națională. Cetățeanul obișnuit are această atitudine fiindcă ea a fost generată de istorie, dar și de o anume educație. Politicianul - pentru că din ideea națională mai scoate și el câteva voturi. Iar demagogul naționalist se comportă astfel pentru că acesta e modul lui de a exista în politică. La toate acestea se adaugă o lipsă totală de educație politică, nu doar a cetățeanului obișnuit, ci și a așa-zișilor politicieni.

Educația politică și interesele politice determină comportamentul politic. De cele mai multe ori acest comportament evoluează spre intoleranță și spre refuzul dialogului. Din start, se refuză dialogul. Fără să cunoască măcar un rând din textul propus de cineva, politicianul român - mai ales când în text se pune problema națională - spune nu fără să înceapă măcar un capăt de discuție. Mai mult, politicienii noștri citează din ziare, reviste, știri de la televiziune și nu din textul original. De ce? Pur și simplu pentru că nu l-au citit. Altfel spus, preferă să gândească cu mintea celui care fabrică știrea de presă. O știre de presă care reflectă modul de a gândi al celui care a fabricat-o.

Putem spune fără nici o rezervă că, procedând astfel, politicianul român este neinformat, ca să nu spun dezinformat - depinde de ce scrie presa - și dezinformează la rândul lui.

Nu este pentru prima dată când lucrurile se petrec astfel. Au fost mii de situații de acest gen de la revoluție încoace. Și totul se inflamează peste măsură când intervine elementul național în discuție, așa cum a fost cazul și cu memorandumul celor 13 întocmit la Cluj-Napoca. Apropo, nu au fost 80% maghiari. Șapte sunt români și șase sunt maghiari. Iată un amănunt care demonstrează că cine nu citește originalul poate spune tot felul de prostii.

Un lucru trebuie să fie limpede mai ales pentru politicianul român, leneș și neinformat: nu ulciorul, ci izvorul reprezintă sursa reală a cunoașterii. Mai ales că ulciorul se poate sparge înainte de a ajunge la destinație. Și proverbul ne spune că se sparge.

I. IERCAN

Pulsul străzii

REGIONALIZAREA ROMÂNIEI SAU „CINE NU ȘTIE RĂSPUNDE!"

Ultima „bombă" aruncată pe piața spirituală a României este memorandumul unui grup de intelectuali care propun regionalizarea României, după modele de mult existente în Germania, Marea Britanie etc. Ce înseamnă conceptul de „regionalizare", este foarte ușor de explicat, însă este mult mai greu de explicat ce presupune aceasta. În virtutea dictonului „Vox populi, vox Dei", românii au strigat la comandă: „Vrem democrație! Vrem tranziție! Vrem privatizare! Vrem integrare!", fără a ști ce înseamnă acestea. A-i întreba acum, când conceptul abia a fost aruncat pe piață, ce părere au despre regionalizarea României, este apropae lipsit de sens. Cu toate acestea, i-am întrebat pe simplii trecători pe străzile Aradului ce părere au despre ideea de regionalizare a României, fie și numai pentru a afla dacă au auzit despre aceasta, dacă îi interesează ce se mai face în România. Mai mulți intelectuali de marcă ai Aradului, pe care i-am contactat, au spus că nu pot să comenteze, pentru că nu s-au lămurit ce doresc de fapt autorii memorandumului. În schimb, au răspuns simplii trecători pe stradă, în funcție de ceea ce cred ei că ar însemna regionalizarea României. Evident, unii cunoșteau doar partea plină a paharului, iar ceilalți, doar partea goală.

*

• Nistor Ioana, bibliotecară: „Nu mă interesează. Îmi este absolut indiferent. Politica nu m-a interesat niciodată."

• Cosma Iosua, 70 ani: „România să fie împărțită cum a fost odată!"

„Și alte țări civilizate au acest sistem. Între ținuturile din România sunt mari diferențe. Nu poți să compari Ardealul cu Iașiul sau cu nu știu care. Nici ca mentalitate, nici ca bogăție. Nu cred că această regionalizare ar duce la ruperea țării. În memorandumul pe care l-au făcut nu se pune această problemă, doar să fie România mai civilizată și să fie așa cum a fost împărțită odată."

• Lungu Viorel - 53 ani: „Țara arde și baba se piaptănă"

„Asta ne trebuie nouă, acum? Țara arde și baba se piaptănă. Nu spun că nu ar fi bun sistemul, dar în nici un caz nu este potrivit acum. Mai încolo, când se pune economia la punct, când vor fi oamenii ca și acolo."

• Bolojan Gavril, 65 ani: „Politica generală..."

„Părerea mea este că nu e momentul. Și așa avem probleme cu minoritățile. S-ar isca un conflict, pentru că democrația în țară încă este șubredă. În aceste condiții, trebuie să primeze politica generală, nu politica regională."

• Popa Moisă, 51 ani: „Ce-i la mitici, e treaba lor!"

„Am părere foarte bună. Ce-i în landul nostru, al Ardealului, să rămână la noi. Ce-i la mitici, e treaba lor. Granița landului să fie pe la Predeal. Sigur, țara rămâne intactă, dar să nu mai fie jefuit cel care produce. Exact cum era pe vremuri, dacă Beliu își aduna impozitele și taxele, rămânea cu 75% din bani și își rezolva problemele."

• Radu Păunoiu, 40 ani: „Să-și vadă de golumbii lor!"

„Ceilalți să-și vadă de golumbii lor, să ne lase în pace. Să fim noi Transilvania, nu lipită de Ungaria, dar nici să nu mai avem treabă cu ceilalți. Tot campionatul de fotbal e al lor, cu toate că seria a doua a diviziei «B», care este la noi, e mai puternică decât tot campionatul lor de divizia «A»."

*

Ca întotdeauna, ținem să precizăm pentru cititorii ziarului nostru că acesta nu este un sondaj de opinie, alcătuit conform rigorilor, ci exprimarea unor opinii. Așteptăm opiniile cititorilor în ceea ce privește regionalizarea României. Evident, cei care ne scriu sunt rugați să se documenteze.

SIMION TODOCA
Foto: ȘTEFAN MATYAȘ

Adrian Năstase: MEMORANDUMUL - O IDEE LANSATĂ DE NIȘTE RĂTĂCIȚI

Premierul Adrian Năstase consideră că partidele și societatea civilă nu ar trebui să accepte "capcana" lansată de semnatarii Memorandumului privind regionalizarea României, transformînd o idee "lansată de niște rătăciți" într-o dezbatere națională.

Șeful Executivului susține, într-un comunicat, că nu trebuie deturnat sensul dezbaterilor publice de la temele cu adevărat importante: cum să facem să meargă mai bine economia, cum să facem ca eliminarea vizelor să aducă maximum de beneficii pentru români, cum să recuperăm rămînerile în urmă în procesul de integrare în UE, cum să reușim integrarea în NATO.

"Nu trebuie să alergăm după baloanele pe care le aruncă unii sau alții, ci trebuie să ne vedem de treabă. Punctul meu de vedere este că dezbaterea națională trebuie să rămînă la temele pe care le-am menționat. Restul pot discuta dînșii acasă cît doresc, cu ocazia sărbătorilor, după sărbători, atunci cînd fac excursii prin Ungaria", declară premierul Năstase. El adaugă, însă, că în momentul în care inițiatorii unor asemenea demersuri vor încerca să treacă la acțiuni împotriva statului național unitar român, atunci se vor implica instituțiile statului.

Actualul Guvern a făcut mai multe lucruri pentru descentralizare decît s-a făcut pînă acum, atît în ceea ce privește bugetul, cît și în privința transferului unor competențe importante spre nivelul administrației locale, susține primul-ministru, care apreciază că problema cheie a descentralizării este gestionarea eficientă a resurselor pentru rezolvarea problemelor comunităților.

MAJORITATEA POLITICIENILOR ARĂDENI RESPING IDEEA REGIONALIZĂRII

Sergiu Nicolaescu (senator PSD): „Este un atentat la onoarea și siguranța țării"

„Nu pot să spun altceva decât că este vorba despre o prostie fără margini, propagată de câțiva oameni cumpărați! Este inadmisibil să formulezi o asemenea cerere, după ce am luptat timp de secole pentru unitatea țării. Este un atentat la onoarea și la securitatea țării. Cei care au întocmit acest document, vor suferi rigorile legii."

Nicu Cojocaru (deputat PUR): „Sunt convins că ideea nu are intensitate în rândul populației"

„Totul a plecat de la un grup de intelectuali maghiari și români, în ghilimele, de la revista „Provincia". Fenomenul „m-am săturat de România" este pe cale să renască odată cu dezbaterile pe marginea modificării Constituției. Din păcate, un precedent l-a constituit apariția Partidului Moldovenilor, care a intrat ulterior în PSD. În cazul „regionalizării", este vorba despre acțiunea unor persoane interesate, cum ar fi politologul Molnar Gustav. Cred că regionalizarea țării ar fi una dintre marile greșeli pe care le-am putea face. Sunt convins însă că această idee nu poate să aibă o intensitate prea mare în rândul populației și că guvernul Năstase este destul de abil pentru a liniști spiritele."

Mihai Calimente (PNL): „Autonomia administrativă și financiară este binevenită"

„Nu am citit încă acest document. Dacă este vorba despre o autonomie administrativă și financiară, este absolut binevenită. Dacă este însă vorba despre federalizare sau parlamente locale, nu cred că este o idee bună, nu avem o tradiție în acest sens. Actuala împărțire în județe este bună. De altfel, regiunile de dezvoltare există pe hârtie, dar nu au nici un fel de putere de decizie efectivă."

Nicoară Creț (deputat PRM): „Este vorba despre o declarație de război adresată poporului român"

„Este un lucru aberant care face parte din strategia forțelor ostile statului național român, din interior și din exterior. Chiar dacă mai iau câte o lecție din când în când, ei continuă politica pașilor mărunți. Am văzut că sunt destul de puține nume românești, iar aceia nu sunt probabil români ... Este vorba despre o declarație de război adresată poporului român."

Gyorgy Tokay (deputat UDMR): „Trebuie să evităm abordarea pasională"

„Memorandumul ar trebui să facă parte din dezbaterea socială pe marginea regândirii Constituției României, care se referă la împărțirea administrativ-teritorială. Întrebarea este dacă regiunile despre care se vorbește sunt o soluție mai eficientă în acest sens. Cred că orice propunere care vizează eficientizarea sistemului administrativ, subsidiaritate sau stat minimal, fundamentată constituțional, trebuie tratată cu seriozitate. Este important să se discute pe un ton neutru, lipsit de pasiune. Nu este vorba în nici un caz despre un atentat la securitatea României, PSD a atentat la securitatea țării când s-a adresat transilvănenilor? Noi avem nevoie acum de eficiență și rațiune, nu de abordări pasionale."

F. GHENDER

ÎMPOTRIVA CORUPȚIEI - VORBE DE CLACĂ

(Urmare din pagina 1)

Asupra poliției planează tot felul de suspiciuni și, când se vorbește negativ, toată poliția e luată în bloc, fără nici un discernământ. Nu pot să cred, nu vreau să cred că toți polițiștii sunt corupți și mafioți, cum încearcă unii să acrediteze ideea. Știu că poliția nu trebuie să vină să raporteze presei ce face și ce drege. Uneori chiar trebuie să acționeze foarte discret. Dar atunci când se poate spune ceva să se spună pe șleau. În felul acesta poliția poate să câștige în credibilitate.

Recent, a fost snopit în bătaie - care s-a lăsat cu picioare rupte - ziaristul Lucian Valeriu. Va înmormânta poliția arădeană și acest caz, ca multe altele? Nu cred în lipsa de profesionalism a polițistului român. Dar dacă polițistul român nu are rezultate, mă obligă să gândesc altceva despre el. Și primul gând mă duce la corupție. Iar multele cazuri dovedite aiurea îmi întăresc acest gând.

București. Anticamera unui lider de bază al partidului de guvernământ. Noul venit în biroul secretarei se recomandă. Secretara verifică. Este O.K. Omul scoate banii (2500 dolari), îi dă secretarei, aceasta îl anunță la „șefu'" și omul intră. Nu e sigur că „șefu'" va rezolva problema. Dar îl va pune pe calea cea bună. Pentru a se rezolva problemele, cam toate drumurile duc la „șefu'". Acesta *„leagă și dezleagă-n țară toate"*, vorba poetului.

„Șefu" cotizează și el mai departe, aranjează vizite la diverse nivele și astfel devine indispensabil. Nimic nu merge în lumea asta fără bani. Orice osie care scârțâie mai nou se unge cu ... dolari. Și totul merge atunci ca pe roate.

Uriașa ipocrizie rezidă tocmai în această panoramă a deșertăciunilor: cei puși să înlăture corupția ating cele mai înalte cote ale acestui flagel. Marii corupători, marii „jucători" în ale corupției vor rămâne intangibili. Cei care corup de la mii de dolari spre zeci și sute de milioane de dolari nu vor sta niciodată în fața judecătorilor. Iar dacă mai fac parte și din sferele puterii, imunitatea este desăvârșită. Și, după cum bine se știe, cel mai mare trafic cu corupția se întâlnește în sferele puterii. Oriunde este puțină putere este loc și pentru corupție. Precum la București, așa și în provincie.

Și atunci la ce ne mai ține lecții despre corupție Valer Dorneanu când colegii lui sunt ași în domeniu și nici prin gând nu le trece să abandoneze activitatea *„sportivă"*? Cotizația corupției o strâng secretarele, „șefu'" nici nu se mai sinchisește că secretara știe ce știe. O fi având și ea partea ei din cotizație. La simpozioane ipocrite, se răspunde cu corupție pe față. Și asta în timp ce milioanele de români sunt la limita supraviețuirii. Dacă fostul președinte Emil Constantiescu clama, în mod fățarnic, că pentru binele patriei se vor sacrifica și conducătorii, stăpânii de acum nici nu-și mai răcesc gura să emită o astfel de amăgire în direcția „meselor". Ei tac și fac...

Toată lumea urlă în mod ipocrit împotriva corupției la simpozioane și în discursuri demagogice. Dar nimeni nu mișcă un deget pentru stoparea flagelului. Cauza e simplă. Cei mai mari corupți se găsesc în sferele de decizie. Și atunci cum să-și taie ei singuri craca de sub picioare? Corupția va fi combătută, așadar, cu vorbe de clacă sau, pe limba contemporană, cu vorbe de simpozion.

ABONEAZĂ-TE
PÂNĂ LA 31 DECEMBRIE
ȘI ÎN PRIMA LUNĂ
DE ABONAMENT
TRANSFERUL
DE DATE
ESTE GRATUIT
download
153 kbps
www.zapp.ro
Zapp info: 01 402 44 44
098 111 111
Zapp™
MOBILE
EXPECT MORE

ZOOTEHNIA - PASIUNE DESCOPERITĂ LA ... 70 DE ANI

Pavel Pârv a fost economist o viață întreagă. După atâția ani petrecuți numai între cifre și hârtii, domnul Pârv și-a descoperit, la cei 70 de ani pe care îi are acum, o nouă pasiune... creșterea animalelor. Totul a început cu o vizită la Hășmaș, în satul de baștină al soției.

„Eram la Hășmaș când am auzit că se vând două grajduri ale fostului CAP. Ce m-am gândit eu? Dacă tot am strâns bani la ciorap toată viața m-am hotărât să investesc, să las în urma mea ceva. Iar acum realizez că într-adevăr sunt pasionat de zootehnie."

La începutul acestui an, dl. Pârv și-a demarat afacerea prin cumpărarea grajdurilor cu pricina, instituindu-și o societate comercială. Și-a cumpărat nouă bivolițe și patru vaci. „Voiam să-mi iau multe vite, dar în zonă neexistând nici un centru de colectare a laptelui m-am reprofilat pe porci". Și-a cumpărat 15 scroafe și 20 de scrofițe rasa Lambras și Marele alb, rase pure preluate de la foste ferme zootehnice din jud. Timiș.

Acum ferma d-lui Pârv cuprinde 24 de hectare de teren, pe care le cultivă cu cereale și fânețe pentru animale, patru cai și vitele, respectiv porcinele amintite anterior. „Pe cum am bani, mai cumpăr teren, porci și vaci. Vreau să ajung la 16 capete vită, iar laptele îl voi da la purcei. Deocamdată nu am început să valorific animalele, dar în viitor le voi vinde la abatoare. La Hășmaș nu îmi permit să deschid un punct de sacrificare, dar nu mi-e frică de piața de desfacere".

Cam așa arată „universul" interlocutorului nostru. Toată energia pe care o deține și-o consumă pentru dezvoltarea fermei. Deși nu s-a mutat la Hășmaș, parcurge drumul până acolo de cel puțin două ori pe săptămână. Nu am avut niciodată tangență cu acest domeniu, dar acum sufletul meu este acolo. Mă simt motivat și mă bucur cu atât mai mult cu cât îl văd și pe nepotul meu de 12 ani îndrăgostit efectiv de tot ce avem acolo. Deocamdată nu am profit după această investiție, dar o consider o afacere pentru viitor."

MADIANA MICAN
Foto: **AL. MARIANUȚ**

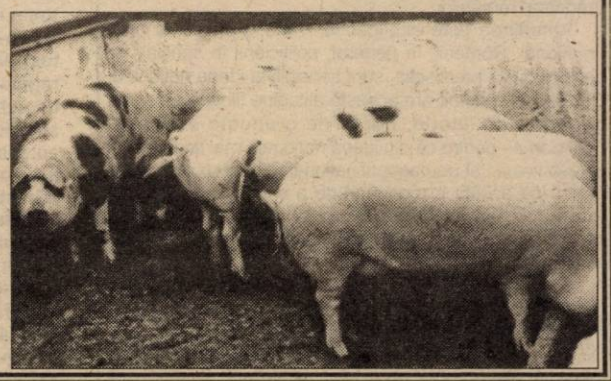

LA MOARA LUI KENEDY

Ioan Burcă (sau moș Kenedy cum este cunoscut printre săteni) locuiește împreună cu soția sa Irina într-o căsuță de la marginea satului Botfei. După o viață muncită la fostul CAP, la cei 73 ani ai lor, soții Burcă trăiesc singuri, într-o căsuță cu trei cămărute, dintr-o pensie nesemnificativă. Pentru a mai reduce din cheltuielile casei (curent electric), l-am surprins pe moș Kenedy încercând să pună în mișcare o moară de apă. **„Tot îi spun să nu se apuce de o asemenea muncă, dar nu înțelege. Mai are el putere să ridice pietrele astea?"** se întreabă nana Irina.

Moara lui moș Kenedy reprezintă pentru acesta nu numai o cale de a economisi bani ci și o legătură cu anii tinereții. Cu lacrimi în ochi ne povestește cum pe vremuri, tot satul venea la el să macine grîș, boia, făină de mălai. **„Și pentru cooperativă măcinam. Se plătea cu „uiumul", care însemna 12% din cantitatea măcinată. Acum nimeni nu mai vine! Toți au mori la curent"**, povestește omul nostru cu durere în glas.

Fiind singura moară de acest gen din satul Botfei, moș Kenedy este sigur că odată cu viața lui se va stinge și această practică atât de solicitată pe vremuri...

M. MICAN

SATUL DE VACANȚĂ DIN HĂȘMAȘ

Daniel Oprea a fugit în 1987 în America și acum locuiește în Los Angeles. În urmă cu câtva timp a decis să-i ajute pe cei doi frați pe care-i mai are în Hășmaș. De vreo trei ani a început să achiziționeze teren în afara localității, astfel încât a ajuns să aibă în prezent 13 ha de pământ. După aceea, frații, cu banii trimiși de Daniel, au demarat primele lucrări pentru a-și realiza visul: un sat de vacanță cu pescărie și păstrăvărie. În urmă cu doi ani am umplut pentru prima dată balta cu pește, dar anul acesta, ocupați fiind cu construirea hanului, a piscinei și a căsuțelor, nu au mai făcut-o. Nicolae Oprea spune că până acum lucrările au costat peste un miliard și jumătate de lei și vor mai investi destul de mult până să fie gata, dar speră ca anul viitor prin toamnă satul de vacanță să fie gata să-și primească vizitatorii. „Am plantat chiar și pomi fructiferi, astfel încât cei care vor veni aici să se simtă ca la ei acasă și să meargă să se servească singuri" mai povestește Nicu Oprea. Tot ce speră tânărul este că „voi avea succes. Altfel fratele meu a dat banii degeaba..."

A. BUGARIU

OUL DE PREPELIȚĂ - MEDICAMENT ÎNTR-O SERIE DE AFECȚIUNI

Dorina Roman este o tânără de 30 ani, care împreună cu soțul său a început o afacere care pentru unii pare mai specială: creșterea prepelițelor. A început în anul 1999 cu 50 de capete, iar acum are 300. „De la cele 300 de prepelițe am zilnic câte 200 de ouă. Munca cu ele este destul de ușoară, nefiind sensibile la boli. Hrana le-o asigurăm prin furaje concentrate. Nici cu piața de desfacere nu avem probleme. Vindem ouăle prin magazinele alimentare din oraș, cu 1.500-2.000 lei/buc. Iar pasărea se vinde cu 50.000 lei/buc. Dar suntem mulțumiți de faptul că pe zi ce trece numărul consumatorilor acestor ouă crește semnificativ. Tot mai mulți sunt cei care își dau seama de efectele benefice ale acestora", ne relatează Dorina R.

Soții Roman studiază de câțiva ani orice amănunt legat de această specie de păsări. În câteva cuvinte, d-na Dorina a acceptat să ne prezinte unele aspecte referitoare la proprietățile terapeutice ale oului de prepeliță.

„În antichitate oul a fost folosit de chinezi pentru tratarea astmului bronșic. Francezul Jean Claude Truffier a inițiat terapia bolnavilor de astm bronșic cu ouă de prepeliță. Tot el a extins același tratament și pentru rinită, conjunctivită, tuse spastică, urticarie.

În prezent, aceste ouă sunt folosite în scopuri terapeutice în foarte multe țări, extinzându-se utilizarea lor și în tratarea altor efecțiuni: diabetul zaharat, hipertensiunea arterială, ulcerul gastric și duodenal, impotența sexuală.

În raport cu oul de găină, cel de prepeliță conține de cinci ori mai mult fosfor, cu 5% mai mult fier, de șase ori mai multă vitamina B1 și de 15 ori vitamina B2".

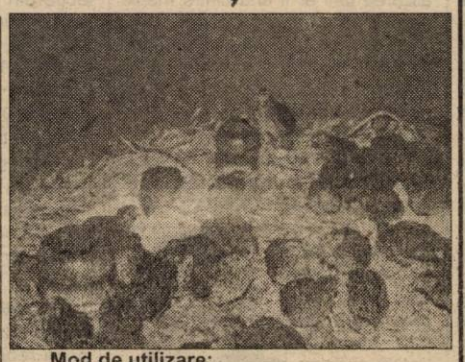

Mod de utilizare:

Cura de 120 de ouă se administrează în 25 de zile astfel:

- în prima zi 3 ouă
- în a doua zi 3 ouă
- în a treia zi 4 ouă
- în a patra zi 5 ouă
- în continuare până la cea de a 25-a zi se administrează câte 5 ouă

Cura de 240 de ouă se administrează în 49 de zile după aceeași metodă. La copii între 4-8 ani se recomandă cura de 120 de ouă în 31 de zile, iar la cei între 8-10 ani se recomandă cura de 240 de ouă în 61 de zile, astfel:

- în primele patru zile câte 3 ouă pe zi
- în continuare câte 4 ouă pe zi

Ouăle se beau crude dimineața pe stomacul gol, prin înțepare în dreptul camerei de aer sau frecate cu puțin zahăr în care eventual se adaugă câteva picături de zeamă de lămâie.

După o pauză de 120 de zile se poate repeta cura, oul de prepeliță japonez fiind singurul ou dietetic.

M.M.

JURNAL DE DULCELE

La Dulcele, sat aparținător comunei Gurahonț, **Ștefan Roz** este un personaj arhicunoscut. Fost deputat și delegat al satului, pentru localnici Ștefan Roz a rămas „primarul" satului. Aflat la vârsta a treia, „primarul", om încă în putere, are preocupări multiple. Pe lângă muncile din gospodărie, se îndeletnicește cu scrierea unui jurnal al satului, încă din anul 1958. În acest jurnal sunt consemnate o serie de amănunte legate de viața satului: temperaturile zilnice, recoltele de cereale obținute anual, efectivele de animale, date demografice. Întrebat despre jurnal, Ștefan Roz spune că munca adunării datelor legate de sat continuă cu o carte aflată în lucru. „În această carte consemnez tot ceea ce se petrece în acest sat de deal în fiecare an, începând de la cele mai banale evenimente. Am dorința ca toate datele pe care le-am adunat în timp să fie puse cap la cap în acest jurnal viu, concret, la obiect, despre tot ceea ce s-a întâmplat și se întâmplă la Dulcele."

ALEXANDRU HERLĂU

LA ARAD NU VA FI CRIZĂ DE GAZE NATURALE

Cea mai arzătoare problemă care s-a discutat ieri la Prefectură, în cadrul ședinței Comitetului Operativ Consultativ, a fost legată de situația creată recent la nivelul municipiului din cauza presiunii scăzute a gazelor naturale. **„S-a analizat în speță incidentul petrecut la CET, în data de 5 Decembrie a.c. -** declară **Florin Remețan**, subprefectul județului **- când energia a fost sistată pentru câteva ore, spre disperarea consumatorilor."**

Întâlnirea de ieri însă se pare că s-a soldat cu soluții certe pentru viitor, subprefectul afirmând că **„s-au luat măsuri, la nivel local, cu sprijinul instituțiilor de resort, pentru ca arădenii să nu sufere deloc, iarna aceasta, din cauza lipsei gazelor naturale."**

De asemenea, cum frigul a luat din nou prin surprindere adminsitrația locală, ca în fiecare an, de altfel, s-a discutat și activitatea viitoare a comandamentului de iarnă, mai ales că meteorologii anunță căderi masive de zăpadă în perioada următoare.

În cadrul ședinței au mai fost atinse următoarele puncte:

● Măsuri ce trebuie întreprinse în vederea adoptării bugetelor locale pe 2002 ● Stabilirea datei când se va analiza la nivelul județului activitatea sectorului de sănătate publică ● concluzii asupra rezultatului tematicii privind construcțiile neautorizate din județ ● organizarea instruirii din 13 și 14 Dec. a.c., la Moneasa, pe probleme de legislație, recensământ, inclusiv reuniunea județeană pe teme de corupție, etc.

La întâlnirea de ieri au participat: **Gheorghe Pele**, prefectul județului, subprefectul **Florin Remețan**, viceprimarul **Bognar Levente** și **Ioan Silaghi**, secretarul Consiliul Județean.

EUGENIA BĂRDAȘ

Casa de Pensii a depistat

DOSARE DUBLE DE PENSIE

Dacă înainte de 1.04.2001 o pensionară care beneficia de pensie din sector agricol putea primi și pensie de urmaș și pensia proprie, prin unificarea celor două sisteme, persoanele care au solicitat pensionarea după termenul mai sus-menționat nu mai au acest drept de cumul al pensiei.

Casa Județeană de Pensii Arad a efectuat o serie de controale pentru depistarea dosarelor duble de pensie. Din verificări a reieșit că nu puține sunt persoanele pensionate după aprilie 2001 care nu au declarat că beneficiază de altă pensie, deși la dosar se pretinde o astfel de declarație.

„Suntem în situația neplăcută de a anula unul dintre dosare și de a stabili suma care a fost încasată necuvenit, pentru a i se imputa beneficiarului. Pentru ca aceste incidente să nu se mai repete rugăm persoanele care solicită drept la pensie să declare și să anexeze la dosar câte un cupon de pensie din fiecare tip de pensie de care beneficiază", a specificat d-na Gozman, director adj. al CJPA.

S. AMBRUȘ

Ieri au fost lansate primele vagoane modernizate la ASTRA VAGOANE CĂLĂTORI

DIN PRIMĂVARĂ VOM CĂLĂTORI ÎN TRENURI CU AER CONDIȚIONAT ȘI TOALETE ECOLOGICE

Primele două vagoane modernizate la **S.C. ASTRA VAGOANE CĂLĂTORI ARAD**, au fost prezentate ieri la București, în prezența ministrului Lucrărilor Publice, Transporturilor și Locuinței, Miron Mitrea. Vagoanele prevăzute cu boghiuri Y32 - de mare viteză, aer condiționat și toalete ecologice, fac parte dintr-un lot de 100 de vagoane de călători, prevăzut în contractul în valoare de 57 de milioane de dolari, încheiat cu compania franceză Alstom - De Dietrich Ferroviaire și atelierele CFR Griviță. Primul tren din cele 10, care vor fi compuse din trei vagoane clasa I, șase vagoane clasa II și un vagon bar-bistro va fi dat în folosință în luna aprilie 2002. „Mă bucură faptul că societatea ASTRA VAGOANE CĂLĂTORI ARAD, după o perioadă mai grea, a reușit să iasă din nou în producție", a precizat Mitrea.

Imediat după prezentarea de ieri, ec. **Francisc Mate**, reprezentantul fabricii arădene de vagoane călători, ne-a declarat: „Trenul prezentat a avut în componență trei vagoane modernizate la atelierele Griviță și două la noi. Ministrul Miron Mitrea a fost mulțumit de modul în care au fost realizate vagoanele la Arad. Prin urmare, vom continua producția și ne vom încadra în prevederile contractului."

FLORIN TRUȚ

Bolnav psihic DISPĂRUT DE LA PETRIȘ...

În data de 24 noiembrie a. c. a dispărut de la domiciliul său din satul Colbești, comuna Petriș, **Blaj Gligor** (77 ani), cunoscut cu probleme psihice. Cei care pot da relații sunt rugați să sune la cel mai apropiat post de Poliție.

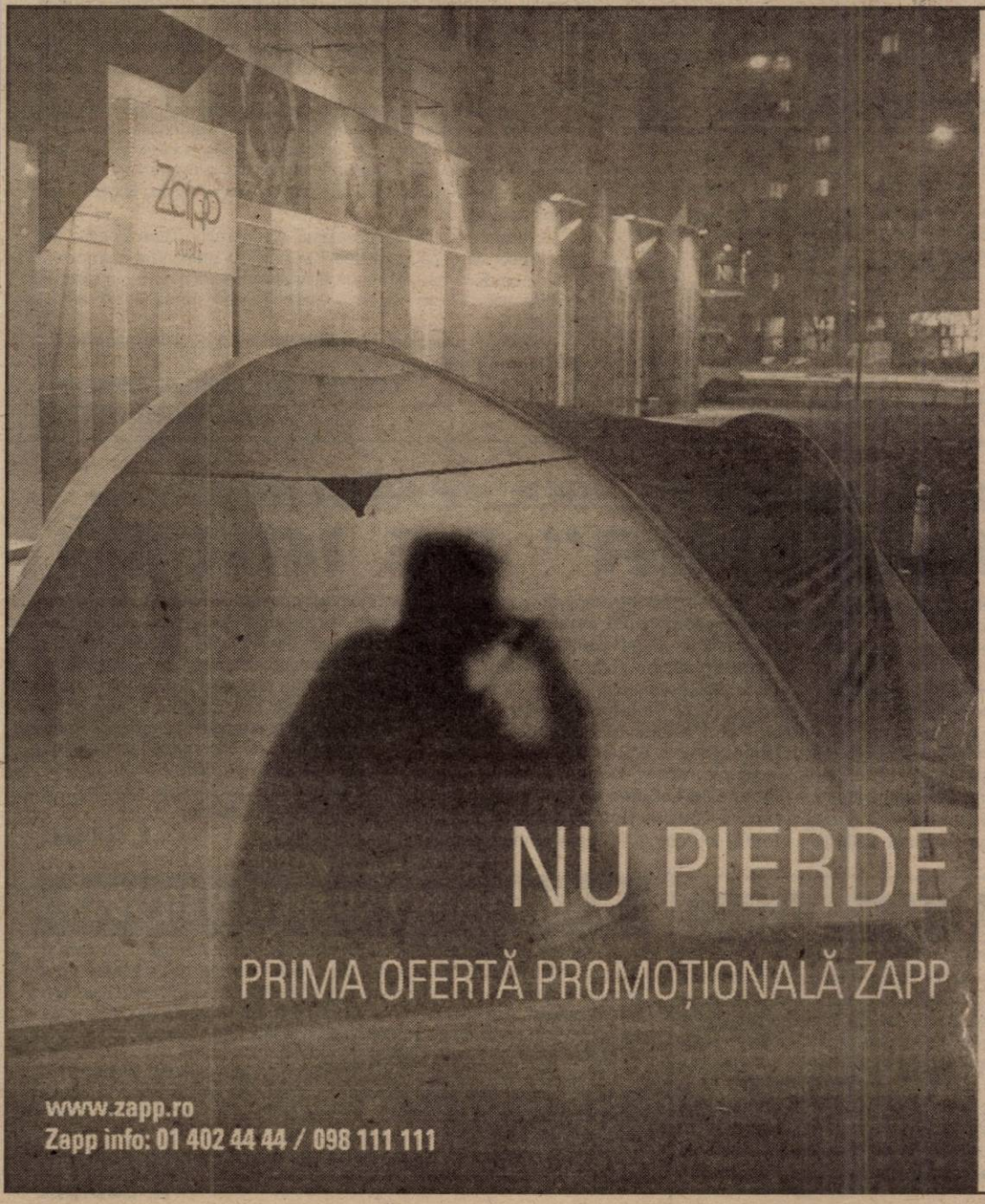

Z 30

CU 10$ PE LUNĂ:

30 de minute de convorbiri incluse,
5 SMS-uri și acces gratuit la serviciile de bază ale portalului mobil.
500 KB pe lună incluși în abonament pentru primele trei luni de la conectare.

0.14$/min tarif convorbiri în rețea
0.33$/min tarif convorbiri în afara rețelei
0.07$/min tarif apeluri voice mail
0.06$/SMS tarif mesaje SMS trimise
0.03$/10KB tarif trafic adițional date

Zapp™ MOBILE

EXPECT MORE

În ședința extraordinară a CLM de ieri

CONSILIERII AU HOTĂRÂT SOARTA A ZECI DE IMOBILE

Ședința extraordinară a CLM Arad a debutat ieri cu propunerea primarului Dorel Popa de includere a încă unui punct pe ordinea de zi. Este vorba de hotărârea privind premierea celor mai buni sportivi și antrenori arădeni ai anului 2001. Odată supusă la vot, propunerea primarului a trecut, fiind plasată pentru dezbatere exact înaintea „Diverselor".

Fără a mai pierde vremea inutil, președintele de ședință, ex-primarul Valentin Paul Neamț, a dat (săgeată!) verde pentru atacarea „cestiunilor" convenite a se discuta. Primul punct de pe ordinea de zi a fost angajarea prin convenție civilă de prestări servicii a unui consultant în problema rromilor (asta la nivelul Primăriei Arad).

Proiectul a fost adoptat în forma propusă de executiv, amendamentul consilierului Doru Sever Puia de a redistribui un post din schema existentă căzând la vot.

Așa, rromii din Arad vor avea un consultant în persoana lui Stan Constantin care, pentru 2,5 milioane de pe lei lună se va zbate pentru îmbunătățirea vieții rromilor, în colaborare cu edilii orașului. Totodată, Stan Constantin, delegat al Partidei Social Democrate a Rromilor Arad, va elabora și un Plan local de acțiune „Rromii 2001-2004", care va cuprinde toate nevoile comunității din care face parte.

Dovadă de omenie

Consilierii locali au mai aprobat și scutirea d-lui Matuska Ferdinand de la plata majorărilor de întârziere pentru neachitarea în termen a impozitului pe clădirea proprietate personală.

În referatul avizat de către primarul Dorel Popa se arată că dl. Matuska este nevăzător, fiind operat de mai multe ori la ochi. Soția d-lui Matuska este și ea bolnavă. Veniturile celor doi soți depășesc cu puțin două milioane. Cu toate acestea, familia a achitat la zi atât impozitul pe 2000 cât și pe 2001. Majorările de întârziere însă (685 de mii de lei) n-au mai avut oamenii de unde să le plătească, din cauza cheltuielilor mari din perioada de iarnă.

Modificarea se amână!

Hotărârea privind modificarea Regulamentului de organizare și funcționare a Serviciului de asistență la domiciliu și a Contractului cadru a sfârșit prin a fi retrasă de pe ordinea de zi la propunerea primarului.

Dezbaterea a început cu răbufnirea consilierului Tiberiu Dekani: „Pentru ce primim în ultimul moment documente legate de hotărârea care se discută? În urmă cu o jumătate de oră am primit o astfel de hârtie. Nu e prima dată când se întâmplă acest lucru!"

Executivul a precizat că este vorba doar despre o Hotărâre a consiliului adoptată în mai, depusă în mapă tocmai pentru a-i ajuta pe consilieri să ia decizia cea dreaptă.

Ovidiu Marian a apreciat că în cazul în care proiectul de hotărâre are implicații asupra bugetului, el trebuie să treacă neapărat prin Comisia de buget-finanțe.

De aceeași părere a fost și Doru Sever Puia. Într-un final, primarul Dorel Popa a declarat că retrage proiectul de pe ordinea de zi și îl va propune la următoarea ședință CLM, după ce acesta va trece pe la comisii. „Nu îl vom schimba însă", a spus cu tărie primarul.

În hotărârea retrasă se arată că beneficiarul asistenței la domiciliu, care are venitul pe membru de familie mai mare de 3 ori decât nivelul lunar al venitului minim garantat, are obligația de a plăti lunar din venit între 2 și 5 procente pentru ajutorul dat la întreținerea igienei personale, curățenia în casă sau transportul mesei de prânz de la Cantina municipală la domiciliu.

Un vot sobru

CLM scoate teren la vânzare

După ce s-a aprobat repartizarea unui spațiu de 68,35 mp Direcției Fiscale Arad, au fost adoptate trei hotărâri privitoare la concesionarea și vânzarea unor terenuri. Astfel, consilierii au fost de acord cu concesionarea directă a două suprafețe de teren, ambele fiind solicitate pentru extinderea proprietăților. Este vorba de 200 mp de pe strada Mureșul nr. 11, pentru S.C. „VLAS" SRL și 667 mp de pe strada Zambilelor nr. 21 pentru Codrin Sorin, la prețurile de 617.710 lei/mp, respectiv 141.190 lei/mp.

De asemenea, CLM a aprobat scoaterea la licitație publică a suprafeței de 4.000 mp, situată în Calea Aurel Vlaicu, cu un preț de pornire de 11,66 euro/mp cât și a suprafeței de 19.600 mp din Micălaca.

Verde pentru „centuri"

Studiul de fezabilitate privind legătura rutieră între pasajul inferior din Aradul Nou și podul rutier ce leagă Micălaca de municipiu a primit ieri „undă verde" din partea CLM pentru a se trece la realizarea lui. Valoarea totală a investiției trece de 56 miliarde de lei, bani ce se vor aloca eșalonat din bugetul local. Lucrările se vor executa pe traseul: str. Renașterii - str. Voinicilor - pasaj subtraversare CF - zona III Micălaca - pod rutier Micălaca.

Tot ieri s-a aprobat și studiul de fezabilitate pentru artera de circulație str. Agricultorilor - str. Câmpul Liniștii - centura ocolitoare - etapa I. Se speră astfel că prin finalizarea acestei lucrări se vor rezolva și problemele locuitorilor de pe străzile Turdei și Oltului, ale căror imobile au ajuns în pericol de degradare din cauza trepidațiilor autovehiculelor grele. Subiect tratat de mai multe ori de către ziarul nostru, care, într-un final, a reușit să-i sensibilizeze și pe consilierii municipali.

Iubim sportivii...

La inițiativa primarului Dorel Popa, consilierii au hotărât premierea celor mai buni sportivi și antrenori arădeni ai anului 2001. Astfel, sportivul Iulian Raicea (tir) va primi 2,5 milioane de lei, urmat de locurile II și III, Adrian Jigău (haltere) și Ionela Târlea (atletism), care vor lua 2 milioane de lei. Cei cu mențiunile IV, V și VI, adică Gheorghe Gușet (atletism), Florin Veliciu (haltere) respectiv Ionel Oprea (atletism) vor fi gratulați cu 1,5 milioane de lei. Locurile VII-X, adică în ordine Lucia Mihalache (tir), Otilia Bădescu (tenis de masă), Dana Dodean (tenis de masă) și Marius Cenădan (tir), vor băga în buzunare, din partea CLM Arad, suma de 1 milion de lei.

Antrenorii Biriș Gheorghe, Crișan Adrian, Koles Ștefan, Dobai Valentin, Kakas Arpad și Toth Monica vor fi premiați cu câte 500 de mii de lei fiecare. Un milion de lei de căciulă vor lua doar antrenorii echipelor de baschet, campioane naționale! Dragan Petricevici, de la BC West Petrom Arad și Zoran Visic de la BC ICIM Arad.

...Dar mai dragă ne este indemnizația!

Murmurelor consilierilor cum că e puțin din partea CLM pentru sportivii de performanță și antrenorii lor, le-a pus punct Doru Sever Puia. Dânsul a venit cu o sugestie care i-a lăsat fără grai pe aleși: „E drept că este foarte puțin pentru un sportiv de performanță. Tocmai de aceea, propun consilierilor să doneze pentru premierea sportivilor indemnizația pe care o iau ca membri în diversele consilii de administrație. Dacă nu și pe cea din ianuarie, măcar pe cea din decembrie!"

Discuții aprinse

Liniștea din sala de ședință a fost întreruptă de către Valentin Paul Neamț, care l-a întrebat, timid, pe Doru Sever Puia dacă acesta este un amendament la hotărâre, sau a zis numai așa, fiindcă nu-i membru în vreun Consiliu de administrație. „Supuneți la vot, că-i amendament!" zise Doru Sever Puia.

Că amendamentul a fost respins cu o majoritate zdrobitoare, este de prisos să mai amintim...

Dispută între proprietari

Cel mai disputat subiect din ședință s-a referit la aprobarea planului urbanistic de detaliu (PUD) privind construirea unui Complex comercial-restaurant, locuință și motel, pe strada Dorobanților nr. 36. Cu această investiție nu este de acord însă Nemeș Eugen - proprietarul unui imobil învecinat cu parcela cuprinsă în PUD.

În încercarea de a clarifica lucrurile, la „Diverse", consilierii au dat cuvântul ambelor părți. Nemeș a spus că prin construcția unui hotel în zonă s-ar tulbura grav ordinea și liniștea publică. În plus, el a insinuat că, odată cu legalizarea prostituției, s-ar putea să ne trezim și cu alte surprize. „Eu am copii și vreau să am liniște" - a încheiat acesta.

De cealaltă parte, reprezentantul complexului, Tașin Persida a asigurat consilierii că activitatea mini-hotelului preconizat a se construi nu va perturba nici într-un fel liniștea de pe stradă. „În fond - concluzionează Tașin - eu am o moștenire, deci, pot să fac ce vreau eu acolo."

Audierea s-a terminat cu amânarea luării unei decizii, până când CLM nu se va edifica pe deplin.

COSMIN TRIF; NICOLAE OPREAN
Foto: VIOREL MUSCA

EXPOZIȚIA „CRĂCIUN FERICIT"

Ieri, 11 decembrie, la sala Forum, Liceul de arte „Sabin Drăgoi", a deschis, conform unei frumoase tradiții, stabilite post-revoluționar, expoziția „Crăciun fericit". Elevi din clasele I-VIII expun peste o sută de lucrări pe temele jocuri de iarnă, Nașterea Domnului, natură statică, peisaj hibernal, realizate în tehnici diferite (pictură în acuarelă, guașă, pictură pe sticlă).

De o bună bucată de vreme cei mici, sub îndrumarea profesorilor ***Zoe Eisele - Szücs, Rodica Varganici, Lucian Cociuba*** s-au îndeletnicit cu realizarea acestor lucrări.

La vernisaj a vorbit ***prof. Silvia Demian***, directorul liceului, prezentând unui public larg format din părinți, bunici și elevi, cele mai interesante lucrări și pe autorii lor.

În încheiere, cei de la secția de muzică au omagiat întreprinderea micilor artiști plastici intonând un program de colinde. Expoziția rămâne deschisă publicului până sâmbătă, 15 decembrie a.c.

Elevii Liceului de Arte vor mai susține, în continuare, o serie de concerte și momente muzicale vocale dar și instrumentale, în cadrul mai multor serbări găzduite de școală, expoziții dedicate Crăciunului, Anului Nou, suită de manifestări artistice ce se va încheia în ianuarie 2002 cu sărbătorirea Eminescu și cu aceea dedicată Unirii Principatelor.

În pieţele arădene...

„CURĂȚENIA" DE IARNĂ

În preajma sărbătorilor de iarnă, polițiștii au intensificat controalele din piețele municipiului. Ieri dimineață, mai mulți ofițeri și subofițeri au pornit într-o acțiune, urmărindu-se cu acest prilej protejarea populației împotriva actelor de comerț ilicit. În primul rând s-a mers pe depistarea celor care vând pocnitori (artificii), calendare bisericești distribuite ilegal dar și bunuri alimentare și nealimentare. Deși majoritatea celor depistați au susținut că e singurul mod prin care își câștigă existența, polițiștii au ridicat marfa pe care proprietarii nu posedau documente legale, în vederea confiscării. În „plasa" polițiștilor arădeni de la ordine publică au căzut: Godeanu Ionel-Adrian, Haut Marinela, Steriop Constantin Dragoș, Ursu Florentina, Ștabu Cristina, Rat Petru, Gabor Eva, Gabor Cătălina, Gabor Marghit, Gabor Ecaterina, Rostaș Veronica, Iacsity Florica, Dumitru Eva, Gabor Clari, Bujor Mihai, Ungureanu Marius Codrin, Holdoș Ileana, Budiu Floare, toți din Arad, care comercializau unul din produsele amintite. Iar Eremescu Vasyl, Shorodor Petro din Ucraina și Fricatel Ioan din Republica Moldova comercializau produse alimentare și nealimentare pentru care nu posedau documente legale de proveniență sau nu aveau afișate, la vedere, prețurile produselor comercializate.

Toți au fost sancționați contravențional cu câte 150.000 lei, dispunându-se ridicarea în vederea confiscării bunurilor, în valoare de 15 milioane lei.

S. GHILEA

BĂTAIE CA ÎNTRE... VECINI

Furde Aurel (55 ani), din Mânerău a băut mai mult în dimineața zilei de 8 decembrie. Pus pe hartă, și-a invitat vecinul în curte pentru a sta de vorbă cu acesta. Aveau de încheiat conturi mai vechi. **Pantea Pavel** (31 ani) a acceptat invitația. După un schimb de replici și pe fondul unor divergențe anterioare, **Furde Aurel** i-a aplicat mai multe lovituri în zona capului și toracelui, folosind un obiect dur. **Pantea Pavel** abia de a apucat să scape de sub loviturile lui Furde, după care s-a dus la Spitalul din Ineu. În funcție de raportul de expertiză medico-legală se vor dispune ulterior și măsurile. Este posibil ca împotriva lui **Furde Aurel** să fie eliberat un mandat de arestare preventivă.

O săptămână cu mortul în casă

O familie din Arad a stat o săptămână cu mortul în casă. Cea care a decedat, Maria Gabor era mama a cinci copii. Nici unul dintre aceștia nu a avut banii necesari pentru ca mama lor să poată fi înmormântată așa cum se obișnuiește. Așa că au fost nevoiți să o țină într-o cameră de câtiva metri pătrați în timp ce încercau să găsească o soluție. Au „colindat" toate cimitirele din Arad și nu au găsit înțelegere nicăieri.

La cimitirul Eternitatea aveau chitanță pe un loc unde era inmormântat un copil. Dar dat fiind faptul că, după cum spunea un lucrător, mormântul era mic și oricum nu trecuseră 7 ani, era ilegal să se sape din nou peste același mormânt.

Până la urmă copii tot au reușit să lase sufletul mamei lor să se odihnească, împrumutând 3 milioane de lei.

N. BODRAN

De la începutul anului

DIRECȚIA SILVICĂ A VÂNDUT LEMNE DE FOC DE 10 MILIARDE LEI

Din cauza înmulțirii cererilor de lemn de foc din partea populației, Direcția Silvică Arad (D.S.A.) a solicitat o suplimentare cu 5000 de metri cubi. Până la sfârșitul lunii noiembrie D.S.A. a vândut 84.000 de metri cubi de masă lemnoasă din totalul celor 90.000 mc prevăzuți pentru anul acesta. Banii care au intrat în vistieria D.S.A. din vânzarea lemnului de foc sunt aproximativ 10 miliarde lei. Alexandru Pârv, directorul D.S.A. spune că prețul de vânzare a fost foarte bun, 119.000 lei. Asta a creat un avantaj în lupta cu agenții economici concurenți care au început să își facă loc pe piață.

„Folosim aceste prețuri accesibile și pentru a proteja pădurea de eventualele tentative de furt", a precizat dl. Pârv. Marea parte a masei lemnoase destinate populației provine din copaci uscați sau în curs de uscare și din resturile rezultate din exploatarea arborilor. Pe raza județului funcționează cinci mari depozite de lemne - la Sebiș, Bârzava, Hălmagiu, Săvârșin și Gurahonț. Alexandru Pârv ne-a dezvăluit că se vor mai deschide două astfel de depozite la Beliu și Valea Mare. Avantajul acestor depozite este că materialul lemnos brut poate fi sortat după valoarea bușteni lor. Direcția Silvică va pune în aplicare un program de marcare cu plăcuțe.

Acest sistem va putea face posibil ca arborele să poată fi urmărit de la producție până la valorificare.

OLIMPIU BULZAN

Foto: ȘT. MATYAS

TÂRGUL INTERNAȚIONAL ARAD PRINDE CONTUR

• Structura metalică - montată până în 4 ianuarie 2002

„Fundația la Târgul Internațional Arad este realizată aproape în totalitate. Urmează structura metalică", precizează președintele CCIA, Nicolae Băcanu.

Conform contractului, structura metalică, realizată de firma timișoreană Metal-wingert, trebuie adusă la Arad până în 17 decembrie și montată până în 4 ianuarie 2002.

Investiția acestui obiectiv al CCIA se ridică la circa 1,5 milioane de euro, cele mai multe din cheltuieli fiind suportate de Cameră din resurse proprii. „Vrem ca târgurile de anul viitor să se desfășoare în spațiul dedicat acestora", adaugă Băcanu.

La TIA pot expune circa 130 de firme în interior și 200 în exterior.

G. K.

BUGET SĂRAC PENTRU ANUL VIITOR

• Sănătatea – sistemul cel mai vitregit • Legea privind venitul minim garantat – o nouă povară financiară

Chiar dacă Primăria din Arad lucrează de două luni la proiectul de buget pe anul viitor, se pare că nici în 2002 banii nu vor fi suficienți. Nevoile sunt mari, însumând un total de 1.355 de miljarde de lei. Veniturile proprii ale Primăriei se estimează a fi de 190 de miliarde de lei. **„În privința cheltuielilor ce vor veni, am încercat să le corelăm cu rata inflației, adică să le majorăm cu aproximativ 30%. Dar și așa va exista un deficit estimat la 20 de miliarde de lei, în condițiile în care nu se poate face nici o investiție anul viitor"** – precizează viceprimarul **Levente Bognar**.

Dacă pe 2001 învățământului i-au revenit 251 de miliarde de lei (incluzând și salariile cadrelor didactice), anul viitor sunt estimate a i se aloca 336 mld, chiar dacă nevoile se ridică la 376 mld. Sănătatea va primi, probabil, cu 1,2 mld mai mult decât anul trecut, însă de șase ori mai puțin decât este nevoie! Culturii i se vor aloca doar 36,4 mld din necesarul de 53,5 mld. Pentru activitățile de gospodărire comunală și dezvoltare urbană se vor primi 248 mld, adică mai puțin de jumătate din cât e nevoie. Pentru cheltuielile din sectorul social ar fi necesare 130 mld, dar se vor primi cu 20 mai puțin. Comparativ cu alte domenii e o sumă rezonabilă, ținând cont că anul trecut activitatea socială a Primăriei a fost finanțată cu doar 41 mld.

De anul viitor însă, Primăria are o povară financiară în plus, prin intrarea în vigoare a Legii 461/2001 a venitului minim garantat. Pentru cheltuielile pe care le implică aplicarea acestei legi, județului Arad i se alocă 92 de miliarde de lei. Sumă din care nu se știe cât va primi municipiul. **„Un lucru este însă cert: suma alocată nu va fi suficientă. Pentru ca toți cei îndreptățiți prin lege să primească bani, noi estimăm că va fi nevoie de o suplimentare a sumei cu 80 de miliarde de lei"** – spune viceprimarul Bognar.

D. DUȚU

DOBÂNZILE BANCARE în vigoare la 11.12.2001

Denumirea băncii	Suma minimă (lei)		Dobânda (% pe an)													
			Persoane fizice						Persoane juridice							
	Persoane fizice	Persoane juridice	la vedere	Pe termen de (luni) 1	2	3	6	9	12	la vedere	Pe termen de (luni) 1	2	3	6	9	12
BCR	*	25.000.000	6	29	-	30	31	32	33	6	29	-	30	31	32	33
BRD	500.000	500.000	5	27	28	30	32	34	36	5	25	25,5	26	26,5	27	27,5
B. Transilvania	300.000	25.000.000	6	30	-	31	32	32	31	6	30	-	31	32	32	31
BancPost	500.000	500.000	6	29	-	30,5	31	31,5	32,5	6	29	-	30,5	31,5	33	35
B. Agricolă	500.000	10.000.000	5	29	-	30	31	31	31	5	29	-	30	31	31	31
C. C. Aurora	1.000.000	10.000.000	8	32	-	32	35	33	35	8	30	-	33	34	33	34
C. C. Phoenix	500.000	500.000	8	34	-	35	36	-	37	8	34	-	35	36	-	37

Profira și Frunzuc - un cuplu ca-n filme

„NU CONTEAZĂ VÂRSTA, CÂND... BĂTRÂNII SE IUBESC”

Secretul vieții fericite în doi, pentru mulți o mare enigmă, ajunge să fie descifrat, uneori, abia către apusul vieții. Am ajuns la această concluzie după o discuție mai mult decât înviorătoare cu doi bătrânei simpatici, căsătoriți de numai un an și jumătate. După ce fiecare în parte a avut o viață plină, presărată cu „multe necazuri și câteva bucurii subțiri” - cum au spus cei doi aproape într-un glas, soții Profira și Frunzuc Murăru au ajuns la azilul de bătrâni de pe Bodrogului. Fericiți că acum, în apropiere de apusul vieții, Dumnezeu i-a ajutat să se găsească și să-și unească singurătățile, cei doi au acceptat cu dragă inimă să ne vorbească despre ceea ce înseamnă cu adevărat o căsnicie fericită și o iubire cum numai în filme se mai poate vedea...

- Povestiți-ne (ne-am adresat bărbatului), cum poate cineva să-și găsească perechea ideală la bătrânețe?

- Păi eu unul am fost hotărât. Era vară, era cald, în curte aici la noi erau multe femei la umbră, sub copaci, am

văzut-o pe Profira pe o bancă, m-am apropiat de ea și am întrebat-o: de unde ești? Ea mi-a zis că-i din Galați...

- Dar l-am luat eu după aceea (intervine femeia): „Da' de ce întrebi?” - am fost curioasă să aflu...

- Stai că spun eu mai departe! - i-a luat nevestei vorba din gură Frunzuc. Păi de ce să te întreb?! Fiindcă vreau să mă însor cu tine, că de 15 ani stau singur ca și cucu'. Am mai întrebat-o apoi dacă are bărbat, dacă are copii și dacă ar avea ceva împotrivă să-și împartă bătrânețile cu mine...

- Dar cum de-ați ales-o tocmai pe Profira, dintre atâtea femei care stăteau acolo la umbră?

- Eeeeei, este frumoasă ea, așa, de mi-a picat cu tronc de la prima vedere...

- Sunteți de aceeași vârstă?

- Da' de unde! - râde nevasta. El are 65 de ani și eu 77.

- Și nu v-a deranjat (l-am întrebat pe Frunzuc) să vă luați o soție mai bătrână?

- Cum să mă deranjeze! Deloc nu m-a deranjat. I-a deranjat pe alții...

- Adică ați avut opreliști până să vă luați?

- Da, sigur, că lumea de pe aici de prin cămin n-a prea fost de acord cu căsătoria noastră. Mai ales femeile au fost geloase. Mai sunt vreo șapte nemăritate și sigur că nu am cum să mă ocup de toate... zâmbește Frunzuc cu subînțeles.

- Apropo! Având în vedere că aveți o vârstă, de nevasta dumneavoastră vă... „ocupați”?

- Adică vreți să întrebați dacă mai facem sex? - cere lămuriri precise interlocutorul nostru.

- Exact!

- Hehehe... răspunde șmecherește Frunzuc... Păi dacă facem, facem, dacă nu facem, nu facem... (după care, luându-și femeia de mână, a ținut-o așa pe tot parcursul dialogului dintre noi, semn, poate, de răspuns pozitiv).

- Auziți, dacă vârsta nu contează într-o căsnicie, atunci... ce contează?

- Contează vorbele frumoase, glumele... spune Profira. Noi doi rădem tare mult, din orice. Asta e viața omului, să râzi, să glumești... Cu scandal nu se poate. Nici banii măcar, fără înțelegere, nu ții o căsnicie.

- Dar vă certați vreodată?

- Doamne, dar de la ce să ne certăm? Că n-avem de la ce.

- Și despre ce discutați cât e ziua de lungă?

- Ne amintim de tinerețile noastre, ne povestim câte și mai câte...

- Ați mai fost căsătorită?

- Da, dar bărbatul mi-a murit la Galați, la Combinat, într-un accident și așa am ajuns prin părțile astea, că m-a adus un nepot să stau la el. Eu însă am fugit de la el și am venit aici, ca să nu-i fiu o povară. Am avut multe necazuri. Mi-a murit și feciorul, prin multe am trecut... Am ce povesti cu moșul meu toată ziulica.

- Dar dumneavoastră? Ați mai fost însurat?

- Am fost și eu însurat, acasă la Botoșani, nu am avut copii și nevasta mi-a murit de boală. Cinșpe ani am stat de unul singur, de mi s-a urât. Acuma tare mă bucur că am cu cine să-mi trec zilele.

- Și acum ce mai așteptați de la viață? Nu vă apasă gândul că stați la azil? Moartea nu vă sperie?

El: - Eu știu dacă mă sperie moartea? - răspunde râzând sănătos. Că doar n-am văzut-o...

Ea: - Eu numai atâta zic, că aș vrea să mor înaintea lui, să nu ajung să-l plâng, că tare mult aș suferi. Dar mă rog întruna la Dumnezeu să ne dea mereu tot zile ca și cea de azi.

- Ce sfat le-ați da unor tineri care vor să se căsătorească, pentru a trăi fericiți?

Ea: - Păi fata trebuie să-i dea omului ales să bea până nu-l ia încă și dacă vede că bea mai mult decât trebuie, să plece departe de el!

El: - Eu i-aș zice unui bărbat care e pe cale de a se însura doar atât: tinere, dacă-ți place, ia-o, dar ai grijă că o iei pe toată viața, nu numai pe o săptămână. Cască bine ochii și uită-te să aibă inimă bună, că frumusețea, cu vremea, se duce !

***

Ne-am luat rămas-bun de la cuplul din fața noastră cu zâmbetul pe buze. Tonici, plini de viață, cei doi ne-au transmis starea de bine fără să facă nici un efort în sensul acesta. Ne-au mai povestit cum a fost la nunta lor, cum Frunzuc a jucat „așa, încetișor, bătrânește”, cu directoarea Căminului de bătrâni, cum au primit că dar de nuntă un televizor color nou-nouț, cum se plimbă ei vara de mână pe malul Mureșului, cum se bucură când văd în oraș, zilele acestea, becuri colorate și ghirlande de tot felul, cum se poate, pe scurt, să-ți găsești fericirea chiar și atunci când crezi că ai pierdut-o definitiv.

Profira, dorind să ne conducă până la ușă alături de Frunzuc, a trebuit să se dea jos din patul în care se odihnea. Și ne-a atras atenția un gest. Frunzuc, văzând că nevasta-i dă să se ridice, i-a pus papucii de casă în picioare și i-a întins o mână. Poate că acolo, în acel gest banal, stă, de fapt, secretul fericirii în doi...

EUGENIA BĂRDAȘ
Foto: **ONORIU FELEA**

NEVOIA DE INTIMITATE

Când te căsătorești, spui: „Am găsit persoana cu care vreau să-mi petrec tot restul vieții, cu care voi împărți totul, un suflet geamăn etc.

● într-adevăr, într-un mariaj, cei doi soți împart totul: telefonul, frigiderul, patul, notele de plată, televizorul și baia. Și chestia asta nu e prea distractivă. Orice om are nevoie de un pic de intimitate, nu poate împărți chiar totul.

● ca să găsești un pic de liniște și de singurătate, cel mai simplu e să-ți găsești un hobby. Spre exemplu, să colecționezi timbre: nimeni nu are voie să umble în raftul unde îți ții timbrele, nimeni nu te critică și nu îți dă sfaturi în acest domeniu, pentru că e pasiunea ta, la care alții nu au acces. Bărbații își găsesc cel mai des un hobby în sport și în mașini, domenii în care consoartele lor n-au nimic de zis.

● intimitatea presupune să ai și câteva mici secrete ale tale. Câteva amănunte din trecutul tău pe care el nu le știe și ar fi foarte șocat să le afle. („Cum?! În timpul liceului te-ai sărutat cu profesorul tău de matematică?”). Trebuie însă să tragi o linie clară între micile secrete, care nu fac rău nimănui și marile secrete, care ar putea să-ți distrugă căsnicia.

● prea puțină intimitate te sufocă, prea multă duce la destrămarea unui cuplu. Din păcate, aici nu există reguli sau formule. Fiecare percepe nevoia de singurătate altfel, în funcție de temperament și de educație. S-ar putea ca ea să aibă nevoie de un sfert de oră de liniște pe zi, în timp ce el vrea cel puțin trei-patru ore. Evident, ea se va simți neglijată și ignorată, și de aici o serie de conflicte.

● toate astea trebuie discutate în familie. E mai bine să spui fără nici un ocolis: „Acum vreau să stau singur câteva clipe”. Secretul unui mariaj fericit este să găsești un echilibru între nevoile tale personale și nevoile cuplului.

VREAU SĂ TE ÎNTÂLNESC

♥ Mocanu Marin, 29/ 1,72,73. **Eu sunt:** sufletist, fără vicii și obligații, fost sportiv de performanță. **Ea să fie:** între 17-35 ani, serioasă, sufletistă, sensibilă, simpatică, inteligentă.

♥ „Ady”, 28 ani, tâmplar. **Eu sunt:** șaten, 1,76 m, suflet blând, romantic. **Ea să fie:** de vârstă apropiată, harnică, dornică de o prietenie sinceră.

♥ „Ady”, 54 ani, pensionară - intelectuală. **Eu sunt:** 1,71 m, 74 kg, credincioasă, fără obligații, stare materială medie, sufletistă, nefumătoare, fizic foarte plăcut. **El să fie:** până la 55-57 ani, intelectual, sufletist, nefumător, nealcoolic, credincios.

♥ „Fredi”, 22 ani, agent pază. **Eu sunt:** șaten, ochi albaștri. **Ea să fie:** șatenă sau blondă, ochi albaștri.

♥ „CAP 16”, 16 ani, elev. **Eu sunt:** șaten, ochi căprui, 1,65 m, 55 kg, îmi plac manelele și hip-hop. **Ea să fie:** 1,60-1,65 m, frumoasă, ochi verzi sau căprui, între 15-16 ani.

♥ „Opel gri”, 37 ani, casnică. **Eu sunt:** fără obligații, frumoasă, distinsă, inteligentă, sociabilă, serioasă. **El să fie:** cetățean străin de origine română, prezentabil și foarte serios.

♥ „Marian”, 27 ani, muncitor constructor. **Eu sunt:** brunet, 1,76 m, plin de viață, sufletist, dornic de o prietenie pe viață. **Ea să fie:** până în 30 de ani, credincioasă, iubitoare, veselă, dornică de o prietenie stabilă.

♥ Todoran Ioan, 29 ani: **Eu sunt:** șaten, ochi verzi, 1,85 m, 80 kg, săgetător, sufletist, romantic. **Ea să fie:** blondă, ochi verzi, 1,70 m, 65 kg, simpatică, sufletistă.

♥ „Optimistul 05”, 33 ani, mecanic. **Eu sunt:** brunet, ochi verzi. Caut o fată pentru căsătorie, vârstă apropiată. **Ea să fie:** cuminte, frumoasă, sinceră, să aibă până la 60 kg și max. 35 ani.

♥ „Ando”, 25 ani, funcționar. **Eu sunt:** tânăr, 1,90 m, șaten, ochi albaștri, vesel, sufletist, romantic, sociabil, îmi place muzica, lectura, natura, sinceritatea. **Ea să fie:** plăcută, cu aceleași însușiri, dornică de prietenie. Adresa mea: Radna, str. Detașamentul Păulis nr. 12, jud. Arad, cod 2875.

♥ „Credincioasa”, 56 ani, pensionară. Eu sunt: blondă, ochi verzi, serioasă, văduvă, copii căsătoriți, nefumătoare, nealcoolică, 1,65/70, arăt bine, sunt bună gospodină. El să fie: 1,70-1,80/80, drăguț, pedant, intelectual, văduv, fără obligații, 60-63 ani.

Dacă sunteți interesat(ă) de una dintre persoanele care își caută jumătatea, sunați la redacție, zilnic între orele 9-11. Astfel puteți intra în posesia numărului de telefon (eventual a adresei) persoanei pe care doriți s-o cunoașteți.

Ești încă singur sau singură și ți se pare că e imposibil să-ți găsești partenerul de viață? Mai încearcă o dată, prin intermediul rubricii de față. Completează talonul și nu te sfii să-l trimiți pe adresa redacției „Adevărul”, B-dul Revoluției, nr. 81, pentru „VREAU SĂ TE ÎNTÂLNESC”.

Lasă dubiile deoparte, fii încrezător (încrezătoare) că niciodată nu e prea târziu să-ți afli jumătatea.

NUME ȘI PRENUME _____

PSEUDONIM _____

PROFESIE _____ Sex _____ VÂRSTA _____

LOCALITATE _____ TELEFON _____

EU SUNT: _____

_____

_____

EL, EA SĂ FIE: _____

_____

Ce faci de Revelion?
Îți spunem noi! Te abonezi la CONNEX si vii la Moneasa!!!

Sejur de 5 zile la Hotel Parc din Moneasa pentru două persoane cu transport, cazare si masă de Revelion inclusă****.

Siemens A35
750.000 Lei**

Ericsson T20e - 1.850.000 Lei**
(CHATBOARD)

Alcatel OTE - 990.000 Lei **

Si în plus pentru fiecare abonament primesti pe loc **un cadou surpriză**.

OFERTA CONNEX

Dacă te abonezi la **CONNEX** beneficiezi de:
50% reducere la abonament în primele 6 luni
20 de minute* gratuite în primele 6 luni
Telefonul **Siemens A35** la doar **750.000 lei** sau telefonul **Ericsson T20e** la doar **1.850.000 lei****
15 premii a câte 10.000$***

Oferta CONNEX valabilă până la 31 decembrie 2001

* Primele minute de convorbiri naționale în rețea din fiecare lună
** Prețurile includ TVA si sunt valabile doar cu conectare la CONNEX în limita stocului disponibil
*** Oferiți în lei, la cursul BNR valabil în ziua plății
**** Tragerea la sorți va avea loc în 20 decembrie 2001

BestSound
www.bestsound.ro
Tel: 057/283400

DEALER CONNEX

Str. Lucian Blaga Nr 13 (Vis-a-vis de Comisariat) zilnic intre orele 8-19, iar in perioada 17-21 Decembrie ne gasiti la Targul "Daruri de Craciun" de la Sala Polivalenta.

PRIORITATEA POLIȚIEI A FOST ȘI RĂMÂNE ASIGURAREA LINIȘTII ARĂDENILOR!

Interviu cu lt. col. NICOLAE GUDIU, șeful Inspectoratului județean de poliție

(Urmare din pagina 1)

– Sunt perfect convins de handicapul acesta, ca să-i zic așa, dar, prin structura mea eu sunt un om care nu cedează ușor. Pe de altă parte, îmi cunosc perfect colaboratorii și subalternii și am deplină încredere că ei mă vor urma și-mi vor urma întocmai ordinele. La urma urmelor interesul nostru, al tuturor este unul și același: respectarea legilor și apărarea liniștii arădenilor.

– În ultimii ani în poliția arădeană parcă a intrat dihonia, ea lăsând impresia că este împărțită în tot felul de tabere care se săpau și încercau să se anihileze reciproc. Repet: aceasta este impresia și ceea ce se vorbea prin târg, de aceea venirea dv. la comanda județului este văzută ca o soluție de revenire sau de reintrare în normal. Adică-la ceea ce se cheamă ordinea și disciplina ce trebuie să caracterizeze pe oricare polițist.

– Nu știu ce se vorbește prin oraș, dar vă asigur că lucrurile nu stau așa. Sau se exagerează. Evident, nu neg că între polițiști nu ar fi discuții sau dispute, în fond și într-o familie de două, trei persoane se mai ivesc animozități, darămite într-o colectivitate care numără câteva sute de oameni?!

– Cu voia dv., abandonăm acest teren cam alunecos spre a vă întreba: sunteți al 9-lea comandant al Poliției județene în cei 12 ani care au trecut de la Revoluție. Nu e cam mult?

– Poate, dar acest lucru nu l-am hotărât eu. Sperăm ca de data aceasta treburile să meargă mai bine, pentru că este limpede că în meseria noastră continuitatea joacă un rol extrem de însemnat.

– Și noi sperăm, mai ales că beneficiați și de un prim adjunct, colonelul Teodor Pantea, de mare clasă.

– Absolut de acord, Poliția Arad având, de altfel dintotdeauna, buni profesioniști.

Cine este colonelul Nicolae Gudiu?

– Mulți cititori se întreabă cine este colonelul Gudiu, de unde vine, unde s-a născut, ce familie are... Din câte se vorbește, sunteți primul șef al poliției arădene ... arădean get-beget.

– Sunt, într-adevăr, arădean, născut, iar nu făcut cum se zice și lucrez în cadrul poliției de când mă știu. Cât despre familie, ce să vă spun: am, ca tot omul, o soție care lucrează la Uzina Electrică și doi copii, un băiat Andrei, student la Informatică la Timișoara și o fată, Andreea, elevă la Liceul german din Arad.

– Înainte de a fi șeful Poliției arădene ați mai lucrat din câte știu în funcții de comandă.

– Da, am fost în două rânduri adjunct la Poliția municipală Arad, ca să nu mai vorbesc de alte funcții deținute pe parcursul anilor ca de exemplu: șef al biroului circulație.

– Un cititor întreabă: unde au dispărut patrulele de poliție pe care înainte vreme le întâlneai noaptea?

– Avem asemenea patrule și acum, doar că pentru moment ne confundăm cu o lipsă acută de polițiști în acest domeniu! De exemplu, dintr-o schemă de vreo 140 de locuri avem ocupate doar 60%, de aceea am apelat în ultima perioadă mai mult la jandarmerie care patrulează noapte de noapte, dar, repet, lipsa celor 50-60 de agenți se resimte oricum.

– Și se resimte într-unul din cele mai solicitate sectoare. Știm că la ora actuală la municipiu acest sector este condus de către unul dintre cei mai buni și experimentați profesioniști, colonelul Nicolae Mihuța, dar este nepermis ca exact aici să nu poată fi rezolvată problema completării schemei.

– Conducerea Inspectoratului cunoaște și urmărește acest aspect, soluționarea sa nedepinzând însă numai de noi, sau nu de noi în primul rând, una dintre explicațiile acestei stări de lucruri fiind printre altele și penuria cunoscută și recunoscută de polițiști. Dar cu toate acestea, iată, în acest an, mai exact în această perioadă față de aceeași perioadă a anului trecut creșterea numărului de infracțiuni cu violență este minimă.

– Mai aveți probleme cu rația de benzină ca pe vremea...?

– Din păcate, da, nu ca pe vremea lui Ceaușescu dar, oricum, ceea ce avem nu reușește să acopere necesarul.

Vine Crăciunul!

– Vin sărbătorile de iarnă și cu ele și o serie de probleme, dle Gudiu...

– Da, știu și tocmai de aceea, una dintre prioritățile discutate în cursul acestei dimineți în cadrul colectivului de comandă au fost tocmai măsurile ce trebuie luate pentru asigurarea ordinii și liniștii, îndeosebi în perioada sărbătorilor de iarnă când hoțiile, furturile de tot felul și în general activitatea infracțională sunt în creștere. În acest scop, printre altele, intenționăm să sporim efectivele din municipiul Arad prin detașarea unor polițiști din orașele județului, totodată crescând și numărul patrulelor atât pe timp de zi dar mai ales pe timp de noapte când - o știe toată lumea - se comit cele mai multe acte de violență.

– Că veni vorba de furturi. Cum mai stăm la furturile de și din mașini, capitol la care Aradul a fost mai tot timpul „fruncea" țării?

– Ceva, ceva progrese s-au făcut, dar pentru ce să ne ascundem după deget?, mult, mult prea puțin față de ceea ce ne așteptăm și așteaptă lumea de la noi, cauza fiind atât puținătatea specialiștilor cât și poziția geografică a județului nostru, care favorizează într-un anume fel săvârșirea unor astfel de infracțiuni ca și posibilitatea „volatilizării" foarte rapide peste graniță a autorilor lor.

– Apropo de acte de violență, ce se mai știe despre unele violențe intrate de-acum în legendă precum agresarea comisarului șef al Gărzii Financiare din Arad, Dan Cancel, act de la care, cum inspirat titra ziarul „Agenda zilei" au trecut 160 de zile și tot atâtea de când Poliția nu a descoperit nimic. Ca să nu mai pomenim despre ceea ce a pățit un ziarist, Lucian Valeriu, de la „Observator".

– Acestea sunt ceea ce noi numim infracțiuni cu autori necunoscuți și ele sunt, din păcate, recunosc, destul de multe. Adevărul este că poliția se străduiește din răsputeri să le rezolve, dar din nefericire lucrurile nu merg așa cum ne așteptăm.

O telenovelă... arădeană

– Repet: sunteți socotit un polițist corect și un dușman al dezinformării, ca să nu zic al minciunii. De ce am ținut să revin asupra acestui lucru? Pentru că, iată, cazul comisarului șef al Gărzii Financiare, Poliția l-a transformat într-o adevărată telenovelă, autorul agresiunii fiind - conform comunicatelor Poliției - când total necunoscut, când gata legat, ca până la urmă să se adeverească că de fapt totul n-a fost decât un bluf, treabă pentru care a fost arătată cu degetul atât Poliția, cât și noi, ziarul pentru că am dat crezare unor asemenea comunicate.

– Cunosc situația și în spiritul a ceea ce am promis, vă asigur că astfel de lucruri nu se vor mai petrece, părerea mea fiind că oamenii chiar dacă te judecă pentru o nereușită, o preferă oricând dezinformării.

– O altă chestiune sau care a devenit o adevărată problemă îndeosebi în ultima perioadă este cea a creșterii alarmante a numărului de agresiuni săvârșite asupra taximetriștilor. Ce se întâmplă domnule colonel, chiar oricine după ce a urcat în mașina ta îți poate tăia gâtul fără teama de a fi prins?

– Situația cu care ne confruntăm în această perioadă este, într-adevăr, gravă și conducerea Inspectoratului nostru o privește cu maximă seriozitate. Tocmai de aceea, în vederea prevenirii unor astfel de întâmplări, Poliția Arad este pe cale de a definitiva un protocol de colaborare cu societățile de taximetre, protocol care prevede instituirea unui sistem de alarmare reciprocă ce poate fi activat imediat în cazul în care un taximetrist este agresat cu violență. Firește este absurd să ne închipuim că după instalarea acestui sistem, actele de violență din taximetre vor dispărea cu totul. Nu ne facem asemenea iluzii, dar sunt convins că acest prim pas va duce în mod categoric la reducerea drastică a acestui tip de infracțiune ca și la descurajarea agresorilor. Dar pentru că discutăm despre violență aș dori să subliniez că aceste măsuri fac parte dintr-un ansamblu de măsuri vizând siguranța în general a cetățeanului, apărarea sa ca și apărarea proprietății publice și private, conducerea Inspectoratului și eu, personal, fiind decișI să facă totul în această privință.

Există corupție în Poliția arădeană?

– O întrebare de 100 de puncte, domnule colonel: există corupție în Poliție?

– Prefer să pierd... punctele și să vă răspund: poate, dar eu, cel puțin, nu am nici o probă, nu cunosc nimic concret, așa că nu are rost să mă hazardez în afirmații fără acoperire. Oricum, să fiți convins și să fie convinși și arădenii că în momentul în care voi avea - deși nu-mi doresc acest lucru - o asemenea dovadă voi lua cele mai drastice măsuri indiferent despre cine este vorba.

– Sună ca o amenințare...

– Nu e o amenințare, e o promisiune pe care - cei care mă cunosc - știu că mi-o țin întotdeauna.

– Domnule Gudiu, spuneam la început că multă lume își pune încrederea în dv., dar sunteți convins că sunt și alții care nu văd cu ochi buni ascensiunea dv. Nu vă este teamă că treaba cu neiertarea corupției o să îngroașe rândurile celor din urmă?

– De ce să-mi fie teamă? Toată viața am fost așa , direct, fără ocolișuri, și nu văd pentru ce m-aș schimba acum. Știu că toți avem prieteni și „prieteni" - sau dacă n-am avut până acum o să am de-acum înainte... - , credința mea fiind însă că în oricare situație, în cele din urmă, dreptatea și adevărul nu se poate să nu iasă la lumină, că oamenii, în acest caz lucrătorii din cadrul Inspectoratului județean de poliție, sunt capabili să discearnă de partea cui este adevărul, alăturându-se lui. Așa am crezut și așa am acționat de 21 de ani de când sunt în Poliție și așa voi proceda și în continuare. Dincolo de ce se spune despre poliție și polițiști eu mi-am păstrat încrederea în această instituție și în oamenii ei și când spun acest lucru, mă refer cu deosebire la Poliția Arad și la polițiștii arădeni cu care am lucrat atâta amar de vreme.

Nici un semafor fără cerșetor!

– O problemă pe care ziarul nostru a semnalat-o de o mie de ori: copiii străzii și cerșetorii care împânzesc orașul - de aici și cunoscuta dar amara sintagmă: nici un semafor fără cerșetor! Să mai continui?...

– Nu, nu e nevoie, cunosc problema, noi încercând - și nu o dată - să asanăm orașul de acest flagel. Dar aici ne lovim de două aspecte: primul, incapacitatea instituțiilor statului de a asigura spații suficiente de primire a minorilor și oamenilor nevoiași și al doilea faptul că azi îi culegi de pe stradă, pe cerșetori, de pildă, îi urci în tren sau îi duci cu mașina în orașul lor de reședință ca peste o zi sau două să te trezești din nou cu ei în Arad!

– De acord, dar ce părere aveți despre acei polițiști care trec nepăsători pe lângă asemenea situații, ignorându-le, evident voit?!

– Evident, una proastă eu spunându-le nu o dată că polițistul are obligația să fie polițist tot timpul, și când doarme, exagerez, dar înțelegeți ce spun, că apărarea și păstrarea ordinii publice, includ în mod indubitabil și curățirea străzilor și intersecțiilor de cerșetori.

– O ultimă întrebare: la intrarea în Poliție există un singur ghișeu pentru informații care este, de cele mai multe ori, supraasaltat și suprasolicitat. De ce oare nu s-ar putea face încă un ghișeu sau știu eu? regândi accesul în sediul Poliției?

– Subiectul este pe agenda mea de lucru și noi avem tot interesul - credeți-mă - să îmbunătățim relația cu publicul, acțiunea presupunând însă ceva timp, dar asigur arădenii că problema va fi soluționată în mod categoric.

– Domnule colonel, cele 60 de minute convenite pentru discuție au trecut, așa că ne oprim aici, nu înainte de a vă felicita încă o dată pentru funcția în care ați fost numit și de a vă ura mult noroc. Pentru că o să aveți nevoie.

Baschet

În ton cu realitatea

WEST PETROM ARAD - FENERBAHCE ISTANBUL 60-85 (16-21, 11-26, 14-13, 19-25)

În Liga Sud-Est Europeană, West Petrom a cedat ieri în fața unei echipe mature, compacte, cu „știința jocului", obișnuită să evolueze la un nivel ridicat (oricum, mult peste nivelul baschetului românesc). Fără să facă parte, totuși, chiar din prima linie a baschetului continental, oaspeții au etalat veleități deosebite, grație americanilor de culoare Whisby - omul meciului, Weaks, bosniacilor Mrsič, Dal sau turcului de „națională" Bibo. Arădenii au făcut față doar în primul sfert, evoluând bine și cu suflet. Fenerbahce nu va reuși să se desprindă, Veres dirijând cu eficacitate acțiunile echipei noastre. Va fi 11-11 (min. 5), după care, treptat, adversarii vor face legea, pe fondul scăderii în joc a petroliștilor. În sfertul doi diferența urcă decisiv, depășind 10 puncte (26-40, min. 19), iar la reluare, redresându-se, campionii României vor păstra handicapul de pe tabelă, câștigând chiar sfertul trei. Ultima parte a jocului decurge sub aceleași coordonate. Din păcate, însă, în intervalul minutelor 37-40, diferența se va amplifica simțitor, de la situația de 56-71 ajungându-se la scorul final, 60-85.

West Petrom Arad: Marjanovič 19 (3x3), Burlacu 14, Konakovič 9, Veres 6, Szijarto 4, Anghel 3, Seleskovič 3 (1), Apostol 2, Betea.

Fenerbahce: Whisby 22, Bibo 17 (3), Kemal 14 (2), Enden 10 (2), Mrsič 8 (2), Weaks 7, Dal 7.

Au arbitrat destul de bine iugoslavii Voja Vuskovič și Dragan Neskovič. Comisar FIBA: Mihai Aldea (România).

Au asistat circa 1.200 spectatori. Sponsor al West Petrom, firma austriacă Maddox Energy Drink a oferit baloane și a organizat în pauză un concurs de aruncări dotat cu premii - băuturi energizante.

Declarații

Dragan Petricevič (antrenor, West Petrom): „Victorie meritată a oaspeților. Echipa noastră s-a pregătit, a jucat mai bine decât cu Hapoel, dar am putea să deschidem o infirmerie, având doar cinci jucători sănătoși. Burlacu, Seleskovič, Szijarto și Apostol au jucat sub posibilități. La Apostol și Szijarto este scuzabil, fiind bolnavi multă vreme. Cheia meciului a fost sfertul doi. Pivoții au ratat mult, ne-am apărat în zonă, fiind surprinși de nr. 9 (Kemal), s-au pierdut mingi, procentajul de aruncări a fost mic iar nici lui Marjanovič nu i-au mai intrat aruncările de «afară». Urmează să propun conducerii unele măsuri împotriva jucătorilor care nu au respectat indicațiile tactice."

Kaan Artun (antrenor secund, Fenerbahce): „West Petrom e o echipă bună, lucru dovedit la Sofia, unde a cedat la limită. Mă așteptam la un joc greu. Sper ca arădenii să câștige meciurile următoare. Noi țintim calificarea - primele patru clasate acced în faza următoare. Am pus accentul pe apărare și am luat măsuri de anihilare împotriva lui Marjanovič, fiind preveniți de cele 42 de puncte pe care le-a înscris cu Levski. Suntem pe locul 7 în campionatul Turciei. Va fi greu să «prindem» Euroliga în sezonul următor. Contractele jucătorilor noștri totalizează 900.000 de dolari pe an."

ADRIAN HÂRȚĂU
Foto: ȘT. MATYAȘ

De la ora 19,00, astăzi

WEST PETROM ARAD - YAMBOLGAZ YAMBOL

La Sala Sporturilor „Victoria", astăzi, de la ora 19,00 West Petrom Arad va da piept cu bulgarii de la Yambolgaz Yambol. Lotul echipei vizitatoare îi cuprinde pe Dimitar Angelov (2.02 m), Evgeni Aneinkov (1.87 m), Olexiy Borysenko (2.02 m), Dimitar Dimitrov (1.90 m), Serguei Grichaev (2.06 m), Dimitar Horozov (2.02 m), Viktor Kobzysti (2.00 m), Volodimir Ryzhov (1.98 m), Rumen Shopov (1.92 m), Emil Stamenov (1.99 m), Oleg Tkach (1.93 m), Genadi Uspenski (2.10 m), Yaroslav Zubritski (2.02 m). În topul celor mai buni aruncători de trei puncte din Liga Sud-Est europeană, conduce un component al formației bulgare, Kobzysti.

Aseară, Yambolgaz a evoluat în deplasare cu Vojvodina Novi Sad, meci înaintea căruia deținea șefia grupei.

A. H.

Tir

ASTĂZI SE DESFĂȘOARĂ MEMORIALUL POPOVICIU

Poligonul Pădurice din Arad găzduiește astăzi, începând cu orele 9,00, Memorialul Popoviciu la tir. Competiția reunește sportivi de performanță din orașul nostru, de la cluburile UTA și CSM Conar, dar și old-boys, fiind organizată în amintirea reputatului antrenor arădean. Dimineață vor avea loc întrecerile de performanță, pentru ca de la ora 13,00 să fie rândul veteranilor să își măsoare priceperea, concursul beneficiind de o participare bună.

A. HÂRȚĂU

C. N. de înot pentru juniori

INCREDIBIL, DAR ADEVĂRAT

Șapte medalii de aur pentru Cătălin Cosma

La finele săptămânii trecute, la Baia Mare au avut loc Campionatele Naționale de înot, rezervate juniorilor II (fete: 11-13 ani și băieți: 12-14 ani), competiție desfășurată în bazin de 50 m și la care au participat cei mai buni sportivi din țară. Dintre cei 11 înotători de la CSȘ Arad prezenți la aceste „naționale" de juniori, de departe, **Cătălin Cosma (13 ani)** a fost eroul întrecerilor. Deși, la prima vedere, pare imposibil, Cătălin a obținut **7 (șapte) medalii de aur și una de argint**, în cele 8 probe la care s-a prezentat la start. Dar, despre extraordinara performanță obținută de Cătălin Cosma vom mai avea ocazia să vorbim. Acum, să trecem la prezentarea rezultatelor sportivilor arădeni.

Cătălin Cosma - un nume, pentru Olimpiada de la Atena 2004

• **Cătălin Cosma (13 ani, antrenor Dorel Panait): locul I și campion național la:** 100 m liber (1:00,62); 100 m fluture (1:07,43); 50 m liber (27,73); 200 m spate (2:28,19) și 200 m mixt (2:28,93); **locul II și medalie de argint** la 100 m spate (1:08,38).

• **Radu Moldovan (13 ani, antrenor Viorel Bitang): locul II și medalii de argint la:** 100 m liber (1:02,00) și 200 m mixt (2:30,57); **locul III și medalii de bronz la:** 100 m bras (1:18,57) și 50 m liber (28:10).

• **Mirona Beleiu (11 ani, antrenor Miroslav Artucov): locul II și medalii de argint la** 100 m spate (1:16,68).

Au mai adus puncte în clasamentul pe cluburi, în probele individuale: Alexandra Tarce (loc V - 100 m fluture); Alexandru Udrea (loc VI - 200 m mixt și loc VII - 100 m fluture).

Medalii s-au obținut și în probele de ștafetă, după cum urmează:

• **Ștafetă 4x100 m mixt, băieți, 13 ani:** locul I, medalie de aur, CSȘ Arad, cu timpul 4:46,37, în componența: **Kadar Zsolt, Radu Moldovan, Alexandru Udrea și Cătălin Cosma.**

• **Ștafetă 4x200 m liber, băieți, 13 ani;** locul I, medalie de aur, CSȘ Arad, cu timpul de 9:22,39, în componența: **George Muscă, Radu Moldovan, Alexandru Udrea și Cătălin Cosma.**

• **Ștafetă 4x100 m mixt, fete, 11 ani:** locul III, medalie de bronz, CSȘ Arad, cu timpul de 5:35,14, în componența: **Mirona Beleiu, Alexandra Benczik, Alexandra Tarce, Roxana Costin.**

Nu ne rămâne decât să-i felicităm pe sportivii arădeni și să le urăm mult succes în competițiile viitoare.

DANIEL SCRIDON

MOȘ CRĂCIUN NU A UITAT CLUBUL SPORTIV UTA

Baza Sportivă UTA de pe malul Mureșului a fost, luni seara, locul de întâlnire al celor mai valoroși sportivi ai clubului prezidat de Cornel Pantea. Pe lângă sportivi, într-un cadru plăcut au mai fost invitați antrenori, conducători ai grupărilor locale, foști președinți ai C.S. UTA, mass-media, precum și un reprezentant al D.J.T.S. Arad. Cu acest prilej, Moș Crăciun (contabila Dorina Demeter) a adus cadouri constând în plicuri cu bani, diplome și brelocuri, atât sportivilor reprezentativi cât și antrenorilor acestora. Premiile s-au acordat prin contribuția sponsorului principal al C. S. UTA, W.D.O. (World Development Organization), reprezentat de directorii Hedi Papp - partea germană și Vlad Olteanu - partea română.

Să reamintim ierarhia alcătuită pentru rezultatele din anul 2001:

1. Emil Dumitrean și Emanoil Ruian - kaiac; 2. Mihai Mihăeș și Emilian Blaj - kaiac; 3. Tiberiu Demeter și Sergiu Micoroi - tir; 4. Flavius Bulmoagă, Călin Ardelean, Mircea Muntoi, Marius Lațcu - kaiac; 5. Sabrina Fetea - tenis de câmp; 6. Marius Copil - tenis de câmp; 7. Dalin Istrate - tenis de câmp; 8. Rafaela Don - tenis de câmp; 9. Sebastian Buzău - kaiac; 10. Sida Sandra - tenis de câmp

În clasament nu a figurat Marius Cenădan - tir, transferat în cursul anului la CSM Conar. După decernarea premiilor a urmat o masă festivă, apoi invitații au trecut la dans.

Proaspăt ales ca membru în cadrul Biroului Federal al Federației Române de kaiac canoe, antrenorul Zaharia Cioară - care se ocupă de sportivii secției împreună cu Gheorghe Muscă și Artur Ciorogar - ne-a declarat că singura decepție, e drept mare, o constituie neparticiparea cuplului Ruian-Dumitrean la Campionatele Mondiale, din motive economice: „Ar fi avut șanse la o clasare între primii zece. Dumitrean este la lotul național de tineret, cu perspective pentru „europene" iar Ruian e liderul lotului de juniori al României, existând speranțe să obțină o medalie la C.E. de la Zagreb din 2002. În ceea ce îl privește pe Blaj, acesta va fi legitimat de Dinamo."

La rândul lui, președintele Cornel Pantea a considerat că nerealizarea clubului pe care îl conduce, o reprezintă lipsa performanțelor internaționale: „În rest sunt mulțumit, luând în calcul conjunctura în care se găsește sportul în general. Anul viitor nădăjduim să avem un sportiv la „europenele" de kaiac-juniori. De asemenea, la tir - unde activează antrenoarea Monica Toth - punem bază pe talentul lui Tiberiu Demeter. Protocolul cu W.D.O. decurge în cele mai bune condiții."

ADRIAN HÂRȚĂU
FOTO: ONORIU FELEA

UTA ȘI ROMVEST I - CELE MAI BUNE LA MEMORIALUL „GHEORGHE OLA"

Ieri, la Sala Sporturilor „Victoria" din orașul nostru s-a încheiat, după exact o săptămână, faza județeană a Memorialului „Gheorghe Ola", competiție de mini-fotbal rezervată copiilor născuți în anii 1989 și 1990. Dacă la grupa de vârstă mai mare, câștigătoarea era scontată, elevii lui Florin Voinea neavând practic adversar, la categoria de vârstă 1990, Romvest I a avut ceva emoții, în special în semifinală în fața UTA-ei. Pentru că în ultimul act, cei de la CSȘ Gloria au opus o slabă rezistență. Ba chiar, la un moment dat, (încă) președintele Comisiei de Copii și Juniori din cadrul A.J.F., Ionuț Leac a afirmat, văzând cum se desfășoară ostilitățile pe parchet că nici una dintre echipe nu vor să participe la turneul zonal. Noi i-am propus, în glumă bineînțeles, deoarece oricum există nereguli la A.J.F. să o trimită la federație drept câștigătoare pe UTA, eliminată în semifinală. Pentru amatorii de statistică prezentăm rezultatele tehnice ale ultimei zile de întrecere:

Grupa de vârstă 1989

• UTA - CSȘ Gloria 3-0 (2-0). **Au marcat**: Popa, Toader și Viderok

• Telecom - Semlac 3-1 (2-1). **Au marcat**: Antal (2), autogol Mierlă, respectiv Gabor

Clasamentul final se prezintă astfel:

1. UTA	**4**	**4**	**0**	**0**	**12-0**	**16**
2. Telecom	**4**	**3**	**0**	**1**	**12-4**	**12**
3. Semlac	**4**	**2**	**0**	**2**	**3-9**	**8**
4. CSȘ Gloria	**4**	**1**	**0**	**3**	**3-7**	**4**
5. Astra	**4**	**0**	**0**	**4**	**2-12**	**0**

Grupa de vârstă 1989

Finala: Romvest I - CSȘ Gloria 2-0 (0-0). După o primă repriză echilibrată, copiii de la Romvest și-au impus jocul, golurile lui Toc venind ca o consecință firească a acestui fapt.

Așadar, UTA și Romvest vor reprezenta Aradul la faza zonală a turneului memorial „Gheorghe Ola", ce se va desfășura la Reșița între 16 și 18 decembrie a.c.

În final, am cules părerile la cald ale celor doi tehnicieni învingători la acest turneu:

Florin Voinea (antrenor UTA '89): „A fost un turneu pe care l-am câștigat fără nici un fel de probleme, învingând de fiecare dată adversarii la 0. Așa că puține sunt de spus, practic greul de-abia acum începe."

Alexandru Meszar (antrenor Romvest '90): „Deși mi-aș fi dorit să ajung cu ambele echipe (n.a. Romvest I și Romvest II) în finala mare, e bine și așa din moment ce una dintre ele s-a impus la grupa de vârstă 1990. Mergem la Reșița cu gândul de a face o figură cât mai frumoasă, deși sunt conștient că va fi foarte greu, dacă ar fi să mă iau după spusele unor colegi ce au mai participat la turneele zonale de la Reșița. Și aici mă refer la frigul din sala de sport, arbitrajele părtinitoare dar și la regulamentul competiției care e puțin schimbat față de cel după care s-a jucat la Arad."

CĂLIN MNERIE
LEO SFÂRA
Foto: AL. MARIANUȚ

ANIVERSĂRI

„LA MULȚI ANI!„ și o copilărie fericită la împlinirea celor 2 anișori pentru **KOVACS ALINA-VERONICA** din Macea. Cu toată dragostea îi urează părinții și bunicii. (30971)

MATRIMONIALE

TÂNĂRĂ SEXI ofer plăceri fără prejudecăți. Telefon 094 161 245. (31353)

VÂNZĂRI APARTAMENTE O CAMERĂ

Vând urgent apartament 1 cameră decomandat (central, Milea), 13.200 DM. Telefon 236021; 092.606.527. (31263)

Vând (sau închiriez) garsonieră, str. Bușteni, renovată. Telefon 246363; 094.850.648. (31271)

Vând garsonieră Bușteni, etaj intermediar, 10.600 DM. Telefon 253364. (31242)

Vând urgent garsonieră cf. I, Micălaca-Miorița. Telefon 267176. (31327)

Vând apartament una cameră, Grădiște. Telefon 274024 sau 094 546 579. (31375)

VÂNZĂRI APARTAMENTE DOUĂ CAMERE

Vînd 2 camere, garaj, pivniță (bună privatizare), zona Podgoria, la casă, 8500 $. Telefon 228853. (30697)

Vând apartament 2 camere, decomandat, parter, contorizat, Podgoria. Telefon 237398. (31149)

Vând apartament 2 camere, 60 mp, etaj IV/IV, acoperiș perfect, ultracentral, lângă Liceul Slavici, gol, dispersit, ocupabil imediat, balcon, preț 7.900 USD negociabil. Telefon 219560, 091.242.225. (31187)

Vând apartament 2 camere, Calea Romanilor, parter. Telefon 287922, 287299, 092 620 475. (31324)

VÂNZĂRI APARTAMENTE TREI CAMERE

Vând 3 camere ultracentral, îmbunătățiri, parter, sediu firmă, 42.000 DM. Telefon 270856. (31242)

Vând apartament 3 camere decomandat, parter, zonă bună, 22.000 DM negociabil. Telefon 090.880.150; 264657, 093.946.696. (31260)

Vând urgent apartament 3 camere, în casă, intrare din stradă, suprafața 120 mp, preț informativ 57.000 DM. Telefon 094 556 461 sau 057-253222. (30905)

Vând 3 camere, Vlaicu, „Z"-uri, et. II, îmbunătățit, 15.000 USD. Telefon 253364. (31242)

Vând apartament 3 camere, ultracentral, preț avantajos. Telefon 255621, 092 424 351. (31362)

Vând apartament 3 camere, semidecomandat, et. I, Vlaicu-Fortuna, 15.000 DM. Telefon 092 590 178. (31323)

VÂNZĂRI APARTAMENTE PATRU CAMERE

Vând apartament 4 camere ultracentral, etaj II, în casă tip vilă. Telefon 251241. (31179)

VÂNZĂRI CASE

Ocazie! Vând casă din 2 apartamente, 500 mp, grădină, garaj, zonă excepțională, Grădiște, str. Voievod Moga nr. 26, 16.500 $ sau echivalent. Telefon 092.344.705. (30622)

Vând casă 4 camere, baie, grădină mare, gaz, toate condițiile, Pârneava. Telefon 092.878.411. (30965)

Vând casă mare central, str. A Șaguna, nr. 14. Telefon 250868. (30995)

Vând casă Legea 112, singur în curte, preț 12.000 DM. Telefon 278657. (31146)

Vând casă în Vladimirescu str. Vasile Roaită, nr. 30. Telefon 094.565.703. (30962)

Vând casă în Pecica, lângă gară, 2 camere + teren, necesită reparații mici. 52.000.000 lei negociabil. Telefon 264657, 090.880.150; 093.946.696. (31260)

Vând vilă, Pârneava, 6 camere, 520 mp. teren, 49.000 $, negociabil. Telefon 092.275.732. (30249)

Vând casă Subcetate, cumpărată Legea 112, teren 1.000 mp. Telefon 094 238 005. (31331)

Vând urgent casă cu grădină în Nădab. Informații telefon 090 182 185. (31296)

Vând urgent apartament la casă, 5 camere, loc garaj, zona Biserica Sârbească 210.000.000 lei. Telefon 370159. (31366)

Vând urgent casă în Chișineu Criș, str. G. Coșbuc nr. 40. Telefon 520202 sau 095 401 218. (9646561

VÂNZĂRI SPAȚII

Vând gheretă situată pe Calea Victoriei. Telefon 263002, 222620. (31304)

Vând (închiriez) gheretă Piața Romană. Telefon 214404 sau 210237. (31359)

Vând proprietate în Arad, 4.000 mp, cu hală 800 mp, toate utilități. Telefon 095 804 241. (31383)

Vând gheretă în Piața Miorița, dotată bar. Telefon 094 216 707, 276782. (31386)

VÂNZĂRI TERENURI

Vând 4890 mp teren (vie) în zona de agrement Valea Crucii (Păuliș). Telefon 095.315.895. (31266)

Vând (schimb) teren 750 mp, Grădiște. Telefon 095 261 232. (31027)

VÂNZĂRI AUTO

Vând Opel Vectra B, 1996, benzină, 1,6, 16 V, motor Ecotec, climă, central (toate extrasele), verde metal, 83.000 km, 16.900 DM, negociabil. Telefon 223004, 381811, 094 938 335. (31076)

Vând tractor, remorcă și plug. Telefon 212608, după ora 17.

Vând (din dezmembrare) piese VW Transporter, 1987. Telefon 092 505.866. (30976)

Vând ANVELOPE second-hand, prețuri avantajoase. Telefon 563027, 094.706.321; 259339. (30755)

Vând Dacia, an 1980, stare foarte bună, Caporal Alexa nr. 203. Telefon 094.298.304. (9641156)

Vând semiremorci basculante și cu prelată, noi, leasing. Telefon 092.294.646. (f, 2360358)

Vând Dacia Nova stare foarte bună, an 1998, decembrie, unic proprietar, cauciucurile noi, casetofon, închidere centralizată, volan reglabil, gri metal, 46.000 km, preț 4.900 DM. Telefon 289391 sau 095.588.624. (31230)

Vând urgent radiator VW Passat 1,6D, 1986. Informații telefon 094 244 501, 462568.

Vând BMW ursuleț, perfectă stare, 4 uși, valabil 2002, 1.300 DM. Telefon 278657. (31234)

Vând Renault 5 benzină, an 1989, numere Germania 2003, preț 1.300 DM. Telefon 092.986.176. (31233)

Vând Fiat Croma benzină, funcțională, diferite piese, 800 USD. Telefon 098.621.400. (31255)

Vând urgent Universal 650 M, remorcă RM2, plug PP3, grape purtate, preț negociabil, stare excepțională. Telefon 411147, 095.973.100. (31270)

Vând talon Mercedes Cobra 220, 1977, CIV, numere noi. Telefon 287458. (31284)

Vând Ford Fiesta Diesel, nr. valabile 2003, 1.600 DM. Telefon 338380, 094 177 140. (31318)

Vând tractor chinezesc 20 CP. Covăsânț, telefon 385127. (31301)

Vând Peugeot 106, înmatriculat recent, 4 uși, multe extrase, 8.000 DM. Telefon 057-240467, 092 200 162. (31310)

Vând urgent OPEL VECTRA B, an fabricație 1997, 1,7 diesel, genți aluminiu, toate opțiunile, 19.000 DM, negociabil. Telefon 092 457 455.

Vând Mercedes 220, Diesel, stare perfectă. Telefon 218161.

Vând Mercedes Cobra 200 D, preț 3.900 DM, negociabil. Telefon 094 504 788, 531740. (831341)

Vând VW Golf III 95 TD, 14.000 DM. Telefon 282357, 094 706 319. (31347)

Vând Audi A4/1996, Audi 80/1989. Telefon 282793, 094 623 459. (31320)

Vând Dacia Break, an 1988, CIV, 1.700 DM, negociabil. Telefon 286856, 090 451 992. (31364)

Vând motor Audi 100 CC turbo diesel, 2.000 cmc, 5 pistoane, stare foarte bună. Telefon 092 994 449. (31373)

Vând Mazda 626, stare impecabilă de funcționare. Informații telefon 057-474680. (5927537)

VÂNZĂRI ELECTRO

Vând televizoare color, diferite modele, telecomandă, teletext. Telefon 338090, Arad. (31161)

Vând CASE MARCAT FISCALE și CÂNTARE ELECTRONICE, omologate. Telefon 282829; 272727. (f. 2204977)

Vând avantajos TV COLOR, MAȘINI SPĂLAT, FRIGORIFICE, aproape noi; garanție. Lipova, telefon 563027, 094.706.321. (30755)

Vând modele noi ASPIRATOARE 50 DM, MAȘINĂ SPĂLAT automată; COMBINE FRIGORIFICE; TV COLOR; FRIGIDERE, LĂZI frigorifice; CONGELATOARE. Telefon 259339, 094.706.321, 563027. (30755)

Vând foarte ieftin și bun, TV COLOR, COMBINE FRIGORIFICE, LĂZI FRIGORIFICE, FRIGIDERE, MAȘINI SPĂLAT automate, ASPIRATOARE, CONGELATOARE; garanție. Telefon 259339, 563027, 094.706.321. (30755)

Vând TV color 37-67, aspiratoare, mașini automate, congelatoare, combine frig cu garanție. Telefon 274600 orele 9-19; 241355 orele 19.30 - 23.00; 092.422.764. (30791)

Vindem IMPRIMANTE cu ace, noi, IBM, Epson, 300 DM. Telefon 280260. (31298)

Vindem MONITOARE DIGITALE de 14, 15. Telefon 280260. (31298)

Vindem computer PENTIUM I 166 MHz 32 RAM HD 1,5 CD ROM monitor 14 SVGA, tastatură, mouse. Telefon 280260. (31298)

Vindem computer Pentium I 200 MHz 32 RAM, HD 1,3 CD ROM monitor 14" SVGA, tastatură, mouse. Telefon 280260. (31298)

Vindem TELEVIZOARE LG noi, diagonala 51 cm, 400 DM. Telefon 280260. (31298)

Vindem PENTIUM I 133 MHR, HD 1,5, 32 RAM, CD ROM, monitor, tastatură, mouse, 300 DM. Telefon 280260. (31298)

Vindem COMPUTER nou DURON, 750 MHz, 128 RAM, CD-ROM, modem, placă sunet, boxe, tastatură, monitor 15 digital. Telefon 280260. (31298)

Vând case marcat fiscale, sisteme supraveghere, antene satelit, complete, telecomenzi. Telefon 284900. (30970)

Vând televizoare color la cele mai mici prețuri, garanție 6 luni. Telefon 057-287404. (31115)

Vând mașini spălat automate, congelator sertare, televizoare color diferite modele. Telefon 251392. (31162)

Vând televizoare color; combine frigorifice; congelatoare; lăzi frigorifice; mașini de spălat rufe sau vase, calitate foare bună; prețuri avantajoase; garanție 1 an. Telefon 093.541.313; 284057. (31200)

Vând diferite telecomenzi pentru televizor (185.000 lei); video; satelit; componente electrice. Telefon 092.368.868; 095.794.894; www.telecomanda.ro. (mp)

Vând TV color Panasonic, Grundig, Sony, Phillips, 37 cm, video Grundig. telefon 251354. (31273)

Vând vitrină 180 lt, tip Arctic. Telefon 281259, 094 706 319. (31347)

Vând mașină automată de spălat, aproape nouă, 1.000 rot/min, inox, garanție. Telefon 092 994 449. (31373)

VÂNZĂRI DIVERSE

Vând cu reducere între 5-15% ȚIGLĂ 15 sortimente, CĂRĂMIDĂ presată și eficientă 3 sortimente, MOBILĂ la comandă din pal melaminat, import. Telefon 289740; 093.089.653. (30743)

Vând LEMNE FOC, BALAST, NISIP, la domiciliu. Telefon 214010. (30688)

Vând termoteca Bereta, cu coș și turbo, convectoare pe gaz, sigilate. Telefon 094 249 933. (31268)

Vând PLASĂ GARD zincată, 19.000 lei/kg, toate dimensiunile; COTURI și BURLANE FUM 25.000 lei/ buc; CUIE, 14.500 lei/ kg; PLASĂ RABITZ 33.500 lei/ kg; TABLĂ ZINCATĂ 0,4 mm, 170.000 lei/ buc; SÂRMĂ NEAGRĂ 16.500 lei/ kg; SÂRMĂ ZINCATĂ gamă completă; ELECTROZI SUDURĂ, 45.000 lei, str. Vrabiei nr. 4. Telefon 289997, 094 289 997.

Vând plasă sârmă zincată, Micălaca. Telefon 259892. (30749)

Vând ȚEVI, diferite dimensiuni. Informații telefon 247485. (30401)

Vând rolete plastic, import, între 190.000-250.000 lei/mp; rolete lemn tei 600,000 lei/mp; obloane mobile lemn 900.000 lei/mp. Telefon 090.481.236. (30721)

Vând două mânze 7 luni și 1,5 ani. Telefon 288968; 092.941.123. (30869)

Vând Unit dentar Siemens, stare impecabilă, preț 5.000 DM, negociabil. Informații telefon 092.887.691; cabinet 265072. (30900)

Vând puicuțe Rosso și ouă de prepelițe. Telefon 262619. (31067)

Vând termoteci noi, plata în rate sau leasing, fără garanții. Telefon 093.463.567. (31129)

Vând EUROBOLȚARI termoizolanți, certificat calitate 300x250x200, 7000 lei/buc, ; 1 mc-470.000 lei; 1 bolțar-7,6 cărămizi. Telefon 281491; 092.381.750. (31051)

Vând calorifere, termotecă Vaillant, instant baie. Telefon 093.917.505. (31144)

Vând NISIP și BALAST la domiciliul clientului. Telefon 257769. (31194)

Vând termoteci Vaillant turbo și pe coș, instanturi de baie Vallant, Yunkers. Telefon 095.245.147. (31209)

Vând LEMNE FOC, NISIP, BALAST, la domiciliul clientului. Telefon 277027. (31215)

Vând LEMNE FOC, NISIP, BALAST, la domiciliul clientului. Telefon 245248. (31214)

Vând LEMNE FOC, NISIP, BALAST, la domiciliul clientului. Telefon 210771. (31213)

Vând foarte ieftin mobile, diferite obiecte casnice, lichidez gospodărie. Telefon 232943. (31126)

Vând paleți 35.000 lei/bucata, europaleți 55.000 lei/bucata. Telefon 280402. (31260)

Vând urgent 2 mașini paste făinoase 1 malaxor, rafturi și site pentru uscat. Telefon 095.315.895. (31266)

Vând colțar extensibil nou, sobă de cărbuni, cuptor și sobă de petrol. Telefon 095.315.895. (31266)

Vând schiuri, clăpari, Germania. Telefon 093.052.572. (31269)

Vând blană astrahan lungă, stare bună, mărimea 46. Telefon 273384. (31289)

Vând tăuraș 300 kg. Informații Cladova nr. 50, Pădurarul Ștefan. (9396152)

Vând tărâțe, la domiciliul clientului, baloți mici paie-fân, convenabil. Telefon 094.633.584. (31128)

Vând tărâțe la domiciliul clientului 2300 lei/kg. Telefon 095.732.400. (31128)

Vând haină blană Montondore, masă extensibilă 12 persoane. Telefon 262458. (31290)

Vând bicicletă Coca-Cola, la preț avantajos. Telefon 288831. (31303)

Vând saxofon în stare perfectă, negociabil. Telefon 094 504 788, 531740. (31341)

Vând fotolii piele, model 1, 2, 3 și mobilă de bucătărie. Telefon 090 834 257. (31340)

Vând un tăuraș de 300 kg și fân balotat (lucernă). Telefon 057-535162. (31377)

Vând haină blană veveriță, nouă, mărimea 46. Telefon 057-257156. (31352)

Vând dovleac (ludaie) comestibil, preț convenabil, 1.000 kg. Telefon 261692, zilnic. (31357)

Vând asociație agricolă, localitatea Macea nr. 337. Telefon 057-536264. (31372)

Vând aparat foto profesional 100 DM, mașină cusut Singer, 100 DM și motoretă Piagio Si 700 DM. Telefon 057-243342. (31378)

CUMPĂRĂRI TERENURI, IMOBILIARE

Cumpăr garsonieră și apartament 2, 3 camere, Micălaca, banii jos. Telefon 094.542.931; 279718. (31218)

Cumpăr apartament 2 camere, în Vlaicu sau Micălaca, ofer 12.000 DM. Telefon 094 559 201. (31023)

Cumpăr (urgent) apartament 2 camere, exclus ultimul etaj, ofer 9.000-11.000 DM. Telefon 094 117 628. (31332)

CUMPĂRĂRI AUTO

Cumpăr cutie viteză, cinci trepte, Fiat Ducato, motor 2,5 D. Telefon 272818, 094 507 226. (31334)

Cumpăr urgent TICO. Telefon 093.529.728.

CUMPĂRĂRI ELECTRO

Cumpăr frigider, congelator, combine, lăzi frigorifice, ofer 1.000.000 lei. Telefon 273965; 091.838.968. (31228)

CUMPĂRĂRI DIVERSE

Cumpăr deșeu de fier vechi, cantități mari. Telefon 093.404.010. (29992)

Cumpăr porumb, plata pe loc. Telefon 094 784 568. (30802)

Cumpăr vaci, vițele și tauri. Telefon 288968; 092.941.123. (30869)

Cumpăr porci, 40.000 lei/kg și vaci, plata pe loc. Telefon 095.256.060. (31230)

Cumpăr pene vechi și noi; coame de cerb. Telefon 210480. (31236)

Cumpăr lemne foc esență tare, cantitate mare. Telefon 057 - 287678. (31274)

Cumpăr SRL cu obiect de activitate schimb valutar. Telefon 057-530000. (31313)

Cumpărăm vaci și juninci. Telefon 250866, 095 681 191 (31338)

Cumpăr oi țurcane gestante. Telefon 094 855 441. (9646562)

CERERI ȘI OFERTE DE SERVICII

NOU! PIZZA angajăm OSPĂTARE tinere, AJUTOR BUCĂTAR. Telefon 093 514 788. (31339)

Angajăm DESIGNER MOBILIER la comandă. Telefon 278820 și 253868. (31045)

Angajez VÂNZĂTOARE în Piața Soarelui. Telefon 251921, 094.396.237. (31252)

Angajăm TINERI ȘOMERI elevi, studenți, program 4-8 ore, salar 5.000.000 lei. Se asigură carte muncă. Telefon 057 - 276817. (31277)

Societatea MANIVA angajează CTC-ist interfazic și final, pentru confecții textile. Telefon 256935. (30652)

ASIGURĂRI ARDAF, Sucursala Arad, caută COLABORTARI în vederea încheierii asigurării de răspundere civilă obligatorie auto. Informații la sediul societății din Arad, str. I. C. Brătianu 6-8. Telefon 256276, 251684. (31101)

Angajăm PERSONAL, stație carburanți, tineri, germană, maghiară nivel mediu, bacalaureat. Telefon 090 063 305. (31312)

Angajez SPĂLĂTORI AUTO și VULCANIZATOR cu experiență. Telefon 279058. (31333)

Angajez SPĂLĂTORI AUTO, str. Brâncuși nr.4. Telefon 272500. (31335)

Angajăm OSPĂTARI cu experiență. Relații telefon 095 116 798. (31309)

SC DARO SRL BUCUREȘTI angajează VÂNZĂTOARE în incinta ZIRIDAVA, inclusiv ȘEF UNITATE, profil sport-turism. Telefon 016757008, 094 666 618, 094 666 680. (31307)

Angajez urgent ȘOFER pentru SERVICII FUNERARE. Informații telefon 094 690 121. (c.)

Angajăm FARMACIȘTI și ASISTENȚI DE FARMACIE. Informații telefon 092 594 950, 255190. (31345)

SC angajăm VÂNZĂTOARE pentru MAGAZIN CONFECȚII-ÎNCĂLȚĂMINTE. Telefon 092 364 237. (31353)

Angajăm urgent TÂMPLAR specializat în PAL. Telefon 093 183 714. (31367)

Angajez CONTABILĂ pentru evidență primară, studii medii, cunoscătoare a programului Ciel (gestiune + contabilitate), vârsta maximă 27 ani. Telefon 219625, 093 255 708. (31368)

(Continuare în pagina 15)

(Urmare din pagina 14)

SC angajează AJUTOR DE BUCĂTAR cu experienţă. Telefon 095 258 251, 094 144 003. (31385)

SC „MUZICA" angajează VÂNZĂTORI. Telefon 280540. (31400)

Angajez PERSONAL BAR, maxim 30 ani. Informaţii telefon 093.637.726; 216215. (31395)

SOCIETATE COMERCIALĂ angajează SECRETARĂ. Condiţii: vârsta maxim 30 ani, cunoscătoare a limbii germană şi /sau engleză, cunoştinţe de contabilitate primară constituie un avantaj. Informaţii la telefon 273373; 092.402.210. (31394)

PRESTĂRI SERVICII

SILDOR PROD execută REPARAŢII FRIGORIFICE, comercializează şi montează AER CONDIŢIONAT. Se acordă garanţia lucrării. Transport gratuit! Telefon 057 - 270622. (c)

Executăm TÂMPLĂRIE DIN ALUMINIU GEAM TERMOPAN, preţuri promoţionale. Telefon 274466. (31160)

APARATE DE CAFEA noi, contorizate, SAECO, închiriem, vindem, asigurăm SERVICE şi piese de schimb noi. VĂ AŞTEPTĂM în COMPLEXUL JACKSON, stand exterior nr. 31. Telefon 094 620 627, telefon/ fax 057-212777. (30745)

ŞCOALA de ŞOFERI „BELC" din 14 decembrie 2001, CURS INTENSIV categoria „B"; curs NOU pentru B, C, C+E şi „D". CASA SINDICATELOR. Telefon 223004; 381811; 094.938.335. (31076)

Învăţaţi conducerea autoturismului iarna. ŞCOALA „VÂRTACI", începe 7 ianuarie. Telefon 246527. (31217)

DIVERSE

Tămăduitoarea TAMARA în postul Crăciunului, vindecă de la prima şedinţă, dezleagă cununii, scoate argintul viu, vindecă epilepsia, impotenţa, beţia, ajută în afaceri şi multe altele. Telefon 368624, 093 421 156. (31379)

Ofer VALUTĂ avantajos. Informaţii telefon 219560, 091.242.225. (31187)

Ofer VALUTĂ AVANTAJOS, pe termen lung. Telefon 092 166 307. (30956)

TEATRUL DE STAT ARAD anunţă licitaţie pentru vânzarea unui autocar RDT 112 (turistic), an fabricaţie 1985, 50 de locuri şi a unui copiator Minolta, vineri, 14 decembrie 2001, ora 11, la sediu. Informaţii telefon 280016. (31336)

SC CAMINZULI SRL doreşte să obţină autorizaţie de mediu pentru sediul din Arad, str. M. Stănescu nr. 2. Contestaţiile se pot depune la Inspectoratul de Protecţia Mediului Arad, Bd. Dragalina nr. 16. (31355)

SC PRODALCO MAT SRL, cu sediul în Gurahonţ, str. Valea Mre nr. 4, judeţul Arad, începând cu data de 1 decembrie 2001, produce şi comercializează alcool sanitar, îmbuteliat la pet-uri de 1/2 şi 5 litri. Telefon/ fax 057-316538. (Ag. Gurahonţ)

SC MATCOMB SRL cu sediul în Arad, str. Pădurii nr. 2-4 doreşte autorizaţie de mediu pentru depozit produse petroliere, aceeaşi adresă. Eventualele contestaţii se pot depune la Agenţia Protecţia Mediului, Bd. Dragalina nr. 16. (31319)

Tămăduitoarea RADA din Arad, rezolvă cazurile cele mai grele. Alina din Oradea, mulţumesc doamnei Rada pentru că mi-a adus soţul înapoi. Telefon 092 888 849. (31349)

SC WEST SHOES INDUSTRY SA Arad, str. Flacăra nr. 17, vinde maşini, utilaje pentru croit, cusut şi tras încălţăminte şi utilaje pentru alte domenii de activitate. Telefon 280880. (31382)

Clarvăzătoarea FLORENTINA dezleagă farmece şi blesteme. LORENA din Arad, aduc mii de mulţumiri doamnei FLORENTINA că mi-a vindecat soţul de alcoolism şi impotenţă de la prima şedinţă. O găsiţi la telefon 091.840.309. (31397)

Banckcoop- B.G.C.P. SA vinde la licitaţie publică în 14.12.2001, ora 15, la sediul Punctului de lucru Arad, str. Episcopiei nr. 26, MIJLOACE FIXE şi OBIECTE de INVENTAR. (31391)

TURISM

PLETL vă oferă zilnic spre GERMANIA: PASSAU, REGENSBURG, NÜRNBERG, WÜRZBURG, ASCHAPFENBURG, FRANKFURT, GIESSEN, SIEGEN, KÖLN, DÜSSELDORF, ESSEN, DORTMUND; DEGGENDORF, LANDSHUT, MÜLDORF, AUGSBURG, HEILBRONN, STUTTGART, PFORZEIM, KARLSRUHE, HEIDELBERG, MANNHEIM. Cu plecare din KARLSRUHE: FRANŢA, SPANIA, PORTUGALIA. Firma vă oferă călătorii în autocare noi, moderne, însoţitoare de bord, o masă caldă în UNGARIA, 2 bagaje gratuite. Informaţii şi înscrieri, la AGENŢIILE PLETL din: ARAD, telefon 057 - 252291; LIPOVA 057 - 561377; 563011; TIMIŞOARA 056 - 294299; SIBIU - 069 - 216143; BRAŞOV 068 - 475216. (c.)

NOU! MARI REDUCERI DE PREŢURI! ATLASSIB

Călătoreşti cu autocarele noastre moderne, în EUROPA: GERMANIA, AUSTRIA, FRANŢA, ITALIA, SUEDIA (plecări zilnice), BELGIA, OLANDA, DANEMARCA, ANGLIA, FINLANDA, NORVEGIA, SPANIA, PORTUGALIA, UNGARIA, IUGOSLAVIA.

NOU! Reduceri suplimentare pentru: elevi, studenţi, pensionari şi grupuri. Bd. Revoluţiei nr. 35, telefon 251871, 252727; Autogară, telefon 270562. O poartă deschisă spre Europa! (c. 341) .

CITAŢII

Faţă de obiectul dosarului nr. 10792/2001, prin care reclamanta CSOMOS VERONICA, domiciliată în Semlac nr. 825, judeţul Arad, solicită pe cale necontencioasă dobân-direa dreptului de proprietate prin uzucapiune, asupra cotei de 2/4, din imobilul situat în Semlac nr. 825, judeţul Arad, înscris în CF 1109 Semlac, nr. top 484, comunicăm persoanelor interesate că au posibilitatea să facă opoziţie, faţă de cele solicitate şi că în termen de o lună de la ultima publicaţie, Judecătoria va păşi la judecarea cauzei. Termen de judecată: 11 decembrie 2001. (31346)

ÎNCHIRIERI

Oferim spre închiriere SPAŢII COMERCIALE pentru magazine, depozite, producţie. Telefon 281036. (c.)

Ofer spre închiriere apartament (ne)mobilat. Telefon 210255. (31198)

Caut să închiriez garsonieră sau apartament, ofer 100 - 200 DM. Telefon 210555. (31198)

Închiriez spaţiu comercial, 84 mp, vad comercial bun, 300 $. lunar. Telefon 348156. (31211)

Închiriez apartament central, cameră, bucătărie, baie, cămară, antreu, mobilat. Telefon 095.315.895. (31266)

Dau în chirie apartament 2 camere, central. Telefon 222967. (31285)

Dau în chirie urgent, garaj, Aleea Hateg. Informaţii telefon 094 700 444. (31316)

Ofer spre închiriere casă cu grădină, 30 ha la 30 km de Arad. Telefon 090 834 257. (31340)

Închiriez hale industriale noi pentru depozite sau producţie lângă Stadionul UTA (fostă Şcoală de şoferi). Telefon 092.253.173; 270540. (31326)

Închiriez spaţii comerciale în Lipova (centru), lângă Piaţa Agroalimentară. Telefon 092.253.173. (31326)

Închiriez apartament 2 camere, ultracentral, amenajat ca spaţiu comercial. Informaţii telefon 092 594 950, 255190. (31344)

PIERDERI

Pierdut adeverinţă posesie pământ, eliberată de Primăria Ususău, pe numele Costi Ioan. O declar nulă. (9396154)

Pierdut carnet de asigurat eliberat de CAS Arad, pe numele Spînu Adriana. Îl declar nul. (31350)

Pierdut carnet de membru eliberat de Cooperativa Credit Aradul Nou, pe numele Morar Cornel. Îl declar nul. (31380)

Pierdut certificat de înmatriculare nr. J.40/3246/1994, aparţinând SC „WELZ ROMÂNIA" SRL, Sucursala Arad eliberat de CCI Arad. Îl declar nul. (31411)

† SERVICII FUNERARE †

SC „IN MEMORIAM" SRL str. EMINESCU nr. 4 (ATENŢIE, vizavi de CINEMA MUREŞUL) Tel. 057-211929, 093.343.964 str. ORIZONTULUI nr. 9A (Bujac) oferă SERVICII FUNERARE COMPLETE - NON STOP. Sicrie-modele multiple (simplelux), sicrie import ITALIA, ACCESORII. Intermediem COLACI, COLIVĂ etc. ÎMBĂLSĂMĂM GRATUIT (formolizat). TRANSPORT ÎN ORAŞ GRATUIT SERVICII: SPĂLAT, ÎMBRĂCAT

OFERTĂ SICRIU, respete, cruce 1.600.000 lei (PLATA în RATE). Transport INTERN - INTERNAŢIONAL

„RO STYL COMPANY" SERVICII FUNERARE NON STOP, producătoare de sicrie, preţuri de producător, vă stă la dispoziţie LA ORICE ORĂ, la magazinul din *str. M. Eminescu, NR. 20 - 22, sau la telefon 057 - 214422, 094690121,* cu următoarele:

SICRIE PENTRU COPII,

SICRIE din LEMN MASIV de la 850.000 lei - la 4.500.000 lei, tip Italia,

Accesorii funerare.

Asigurăm: spălat, îmbrăcat, îmbălsămat.

Transport intern şi internaţional.

Se poate plăti şi în rate!

Serviciile se fac prompt şi ireproşabil.

GRATUIT - TRANSPORTUL SICRIULUI LA DOMICILIU. (c)

† DECESE †

Cu nemărginită durere anunţăm decesul celei care a fost

MARIA PĂCURARIU,

mamă, bunică, soacră. Înmormântarea va avea loc la Cimitirul Pomenirea, astăzi, 12 decembrie 2001, la ora 13. Familia Ovidiu Păcurariu, îndoliată.

Înmărmuriţi de durere, anunţăm moartea fulgerătoare a mamei noastre dragi,

KIMAK ANA născută BARNA,

la vârsta de 61 de ani. Înmormântarea va avea loc azi, 12 decembrie 2001, ora 14, de la domiciliul din str. Munteniei nr. 8. Dumnezeu s-o ierte! Fiica Mariana, ginerele Ştefan şi nepotul Armando.

Cu inimile zdrobite de durere anunţăm trecerea la cele veşnice, la vârsta de 67 de ani, a celui care a fost cel mai iubit soţ şi tată,

PAVEN DUMITRU TINU.

Slujba de înmormântare se va oficia azi, 12.12.2001, ora 13, în localitatea MÎSCA. Soţia Valeria, fiica Ana, fiii Ilarie şi Marin cu familiile. Dumnezeu să-l odihnească în pace!

Cu adâncă durere anunţăm încetarea din viaţă a iubitei noastre mamă, bunică şi străbunică,

AXENIA VLAD,

în vârstă de 95 ani. Înmormântarea va avea loc azi, 12 decembrie 2001, ora 14, în Secusigiu.

Familia îndoliată Dr. CIOBANU VITALI şi JULIETA anunţă plecarea creştinească, în pace, la Domnul, a celei care a fost profesoara

RĂDOI VALERIA-IULIANA.

Înmormântarea va avea loc astăzi, 12 decembrie 2001, ora 14, la Cimitirul Pomenirea.

† CONDOLEANŢE †

Suntem alături de prietenul nostru, ing. PĂCURARIU OVIDIU, la decesul mamei sale. Sincere condoleanţe. Fam. Palcu şi Albu.

Împărtăşim durerea colegului nostru, ing. Ovidiu Păcurariu, la pierderea mamei dragi. Colectivul Clubului sportiv A.C.U. Astra Arad.

Mulţumim din suflet familiilor BOTEZATU, LIŢCANU şi tuturor celor care prin prezenţă şi flori au fost alături de noi la marea durere pricinuită de decesul celei care a fost

ROŞOGA ELISABETA.

Familiile îndoliate: ROŞOGA şi MARIŞ. (31415)

Mulţumim tuturor celor care au fost alături de mine şi în mod deosebit familiilor SELEJAN, LIŢCANU, BURZ, LASLĂU la conducerea pe ultimul drum a dragei mele soţie

ROŞOGA ELISABETA.

Soţul îndoliat, IONEL. (31415)

Ne alăturăm durerii prietenului nostru OVIDIU PĂCURARIU pricinuită de pierderea mamei dragi

MARIA PĂCURARIU.

Dumnezeu s-o odihnească! Familia Henegaru Mircea. (31421)

Suntem alături de prietenul nostru PAVEN MARIN căruia îi împărtăşim durerea şi-i transmitem sincere condoleanţe la decesul tatălui său

PAVEN DUMITRU TINU,

Familiile Buzdugan şi Ardelean din Galşa.

Mulţumim tuturor celor care au fost alături de noi şi l-au condus pe ultimul drum pe cel care a fost soţ, tată, socru şi bunic iubit

INKLOVITS IOSIF.

Familia îndoliată. (31314)

Cu sufletele îndurerate, ne luăm rămas bun de la finul nostru

PAŞCA GHEORGHE.

Dumnezeu să-i dea odihnă veşnică. Familiile Matiş şi Boşca. (31337)

Suntem alături de prietenul nostru ION SADOVEANU acum îndurerat de pierderea soţiei sale dragi,

prof. IERCAN ADRIANA.

Sincere condoleanţe. Familia Căucean. (31351)

Suntem alături de prietenul nostru PAVEN MARIN VALERIU, în durerea pricinuită de trecerea în nefiinţă a tatălui drag. Dumnezeu să-l odihnească în pace. Familia ITU.

Diriginta şi colegii clasei a-XII-a A de la Liceul Vasile Goldiş sunt alături de colegul lor, ACHIM CĂLIN, în momentele grele priciniuite de moartea mamei sale. (31342)

Un ultim rămas bun de la cuscrul nostru

SĂRDAN MIHAI

din Felnac. Familia Toma din Arad. (31354)

Suntem alături de domnul director GOLIC TRAIAN, la pierderea fratelui şi transmitem sincere condoleanţe familiei îndoliate. Colectivul SC ROMPRESTĂRI SA ARAD. (31360)

Suntem alături de colega noastră MARIANA BOITOŞ, la decesul mamei sale şi transmitem sincere condoleanţe familiei îndoliate. Conducerea Sindicatului Astra Vagoane. (31356)

Ne luăm un ultim rămas bun de la iubitul nostru tată, socru şi bunic

PAVEN DUMITRU TINU.

Nu-l vom uita niciodată! Fiul Ilarie, nora Dana, nepoata Diana. (8441806)

Ne luăm un ultim rămas bun de la iubitul nostru bunic

PAVEN DUMITRU TINU.

Nepoţii Casian şi Iris. (8441809)

Ne luăm un ultim rămas bun de la iubitul nostru tată, socru şi bunic,

PAVEN DUMITRU TINU.

Fiul Marin cu familia. (8441807)

Ne luăm un ultim rămas bun de la iubitul nostru tată, socru şi bunic

PAVEN DUMITRU TINU.

Fiica Ana, ginerele Traian şi nepoţii Lăcrămioara şi Marcel. (8441808)

Profesorii Colegiului Naţional „Moise Nicoară" sunt profund îndurerăţi de trercerea în nefiinţă a celei care a fost distinsa profesoară

ADRIANA IERCAN.

Dumnezeu s-o odihnească în pace! (31376)

Colectivul anului II C al Grupului Şcolar „Spiru Haret" împreună cu diriginta sunt alături de colega lor, ACHIM ADELA, în dureroasa despărţire de mama sa. (31363)

Un ultim omagiu şi o lacrimă pentru cea care ne-a fost bunică,

AXENIA

din SECISIGIU. Cu durere din partea nepoţilor VICTOR, IONICĂ, PAVEL, MARIA, DANIEL, FLORIN şi TEOFIL. (31384)

Suntem alături de colega noastră, prof. Teodora Păcurariu în durerea pricinuită de moartea soacrei şi transmitem condoleanţe familiei îndoliate. Cadrele didactice de la Şcoala nr. 8 Arad. (31388)

Suntem alături de NIZA, MĂRIOARA şi CORINA la marea durere pricinuită prin trecerea în nefiinţă a nepotului nostru

SERDAN MIHAI (MIŞA)

din Felnac. Dumnezeu să-l odihnească! Mărioara şi Mircea.

Un ultim omagiu pentru cea care a fost

MARIA PĂCURARIU.

Odihnească-se în pace! Familia CĂLIN CHIŞBORA. (31417)

Un ultim omagiu pentru cea care a fost

MARIA PĂCURARIU.

Odihnească-se în pace! Familia MIHAI ŞARLEA. (31417)

Suntem alături de colega noastră, doamna EUGENIA GOLDIŞ la tristeţea pricinuită de decesul tatălui. Sincere condoleanţe! Colectivul Secţiei a -III-a, SC MODA SA. (31419)

† COMEMORĂRI †

Numărăm cu aceleaşi sentimente de tristeţe, durere, dor nestins, şase săptămâni de la despărţirea fulgerătoare de cel care a fost soţ, tată şi ginere,

GAL IOSIF.

În urma ta a rămas un gol imens şi nimic nu-l poate umple. Odihneşte-te în pace, suflet blând. Nu te vom uita niciodată! Soţia Angela, Gabi, Sebi şi Lena.

Azi, se împlinesc 2 ani de când ai plecat dintre noi,

IŞTOC ADRIAN.

Chipul tău drag va rămâne mereu în inimile noastre. Nu te vom uita niciodată! Fiul IONUŢ, soţia LAVINIA, părinţii, cumnaţii, socrul şi toţi cei care te-au iubit. (31343)

EST MĂSURA ECONOMIEI TALE

TRANS CONSTRUCT

VINDE DIN STOC ȘI PREIA COMENZI

ȚIGLE CERAMICE
IMPORT UNGARIA
CAL. I – tip JAMINA

KERINGO CSARDAS | TANGO POLKA

- VATĂ MINERALĂ
- FOLIE PENTRU ACOPERIȘ

ARAD, CALEA RADNEI (SPRE DEVA) NR. 262
TELEFON: 057-25.22.58.

(1834552)

FII CU OCHII-N 4 OFERTE GERMANOS

GERMANOS
Vă conectează cu tehnologia

OFERTA CONNEX

Dacă te abonezi la CONNEX până la 31 decembrie, beneficiezi de:
- 50% reducere la abonament în primele 6 luni;
- 20 de minute* gratuite în primele 6 luni;
- telefonul Siemens A35 la doar 750.000 lei sau telefonul Ericsson T20 la doar lei850.000 lei**;
- 15 premii a câte 10.000$*** (regulamentul promoției poate fi găsit la adresa www.connex.ro).

Cartelele SIM reîncărcabile CONNEX GO! și Kamarad costă acum doar 7$!

* Primele minute de convorbiri naționale în rețea din fiecare lună.
** Prețurile includ TVA și sunt valabile doar cu conectare la CONNEX, în limita stocului disponibil.
*** Oferiți în lei, la cursul BNR valabil în ziua plății.

DEALER CONNEX

(C.A.)

Pentru telefoane mobile și accesorii GSM, vino direct la Germanos!

Arad: Str. Revoluției 56, tel. 228-388

REȚEAUA DE MAGAZINE GERMANOS: Alba Iulia, Alexandria, Arad, Bacău, Brăila, Brașov, București, Buzău, Călărași, Cluj, Constanța, Craiova, Drobeta, Focșani, Giurgiu, Iași, Lugoj, Oradea, Piatra Neamț, Pitești, Ploiești, Satu Mare, Sibiu, Slatina, Slobozia, Suceava, Târgoviște, Timișoara, Tulcea

Redacția ADEVĂRUL

VINDE HÂRTIE
tăiată
la format A3 și A4

Pentru comenzi mari putem asigura orice alt format.

Informații la sediul redacției (Bd. Revoluției nr. 81) sau la telefon 280.9904 și 250.902.

Administratorul unic al
S.C. AGROMEC S.A. Arad
cu sediul în Arad, str. Ștefan Zarie nr. 65, jud. Arad, în baza art. 113 și art. 115 din Legea nr. 31/1990 privind societățile comerciale cu modificările și completările ulterioare, convoacă la data de 09.01.2002, ora 10, la sediul societății,

ADUNAREA GENERALĂ EXTRAORDINARĂ A ACȚIONARILOR

ordine de zi: cu următoarea

1. Aprobarea raportului de retragere a liberei tranzacționări a acțiunilor societății de pe piața RASDAQ și declararea societății ca societate de tip închisă.
2. Diverse.

La adunarea generală pot participa acționarii înscriși în Registrul Acționarilor la data de referință 05.06.2001.

În cazul neîndeplinirii condițiilor legale a doua convocare va avea loc în data de 10.01.2002 în același loc și aceeași oră. Informații suplimentare la telefon 057/288175.

Administrator unic
sing. Bucșa Viorel

(2360383)

Având în vedere prevederile Ordinului nr. 331/2001 privind aprobarea Normelor metodologice privind desfășurarea activității de executare silită publicat în M. O. nr. 518 din 30 august 2001

Casa de Asigurări de Sănătate Arad

aduce la cunoștința tuturor angajatorilor și asiguraților că

începând cu această lună **nu va mai accepta decât noile formulare de declarații**

privind contribuția la fondul de asigurări de sănătate.

(2360384)

VISA făcut dor de munte?

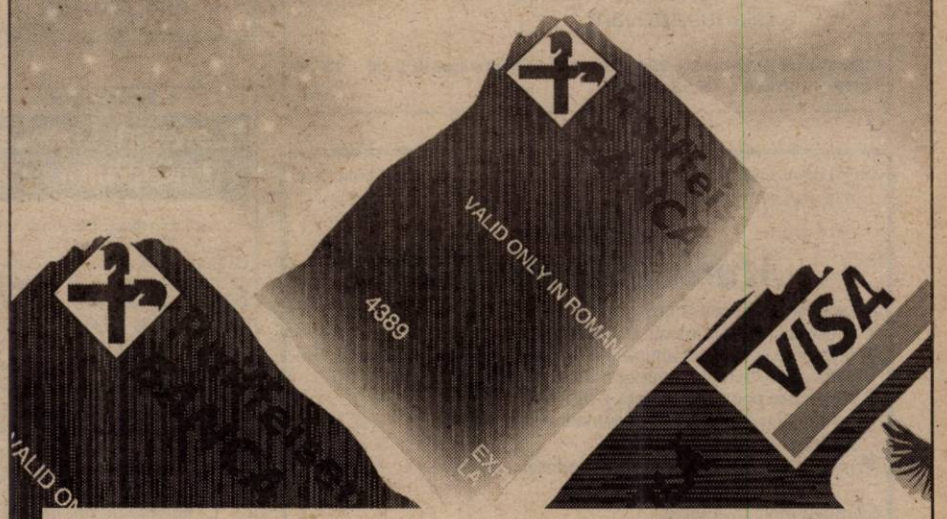

Plătește cu VISA și câștigă un superb week-end în doi!*

Este atât de simplu? Da!

Experiența a dovedit că, într-o economie modernă, cardurile bancare sunt cel mai sigur și eficient mod de plată. Convinge-te singur de acest lucru și poți avea o surpriză plăcută:

1. **Dacă ai un card VISA emis de Raiffeisen – Banca Agricolă,**
2. **plătește cu el de cel puțin 3 ori, la comercianții care acceptă *VISA*,**
3. **între 3 decembrie 2001 și 15 ianuarie 2002 participi automat la tragerea la sorți pentru unul dintre cele 50 de premii!**

Încă nu ai un card VISA Raiffeisen - Banca Agricolă? Intră în cea mai apropiată unitate și vei vedea cât de simplu îl poți obține! Vrei să afli mai multe informații? Vei găsi toate detaliile pe posterele de promoție afișate la unitățile Raiffeisen - Banca Agricolă!

Raiffeisen BANCA AGRICOLĂ

Banca ta de încredere.

* Sunt puse în joc 50 de premii, constând în două nopți cazare cu demipensiune pentru două persoane, la un hotel de 4 stele din Poiana Brașov.

● PRODUCE ȘI MONTEAZĂ UȘI ȘI FERESTRE DIN PVC
ARMAT CU PROFILE TROCAL GERMANIA
● PRODUCE ȘI VINDE GEAM TERMOPAN
LUCRU NEMȚESC

SATLINE

SALON DE EXPOZIȚIE:
ARAD, PIAȚA MIHAI VITEAZUL
BL. M 7, PARTER
TEL./FAX. 057/25 14 61; 094 50 72 11

*Prețurile nu includ TVA

ELECTRONIC SHOP
Cheamă-ne azi, mâine ne vei mulțumi!

419 USD*

Placă de bază SIS 730
AMD K7 Duron 800 Mhz
RAM 128MB SDRAM 133
HDD 20 Gb
FDD 3,5" 1,44MB
Video 3D 64MB max (shared)
CD-ROM 52x
Sunet 3D stereo
Modem 56000 bps
Placă de rețea 100Mbps
Monitor 15" 1024x768
Boxe
Tastatură
Mouse+pad

PROMOȚIA PC

FOTO - VIDEO
IMPRIMANTE
FAXURI
Canon
Microsoft Office xp
SOFTWARE
Microsoft Windows
intel
PHILIPS
ednet
CTX
Genius
AMD
SONY
RELISYS
Quantum
EPSON
CREATIVE
Western Digital
TEAC
COPIATOARE
CONSUMABILE

GRATUIT! transport instalare instruire

Vânzări LEASING și RATE

Arad: P-ta UTA bl. U1-2 tel/fax: 057/271123; 271642; 289642
Timisoara: Str. Lucian Blaga nr.3 tel/fax: 056/196684; 196845

CAMERA DE COMERȚ ARAD

ORGANIZEAZĂ URMĂTOARELE
CURSURI

- Inițiere în utilizarea calculatoarelor și birotică (Windows, Word);
- Contabilitate și aplicații pe calculator;
- Contabilitatea microîntreprinderilor și aplicații pe calculator;
- Limbi străine (engleză, italiană, franceză, germană);
- Brutar, vânzător, cofetar - patiser;

Informații suplimentare la sediul CCIA Arad
Str. Clișca nr. 5, camera 31, etajul 2,
Tel.: 20.88.07; 20.88.08
(c. 39)

Dealer autorizat Dialog
angajează
Reprezentant vânzări
pentru magazinul din Arad

Se cere:
- experiență în domeniu 3 luni minim
- operare PC, cunoștințe minime
- cunoștințe minime de întocmire a documentelor cu regim special
- disponibilitate pentru program prelungit

Persoanele interesate sunt rugate să trimită CV și scrisoare de intenție la fax **012057233, 012057218** până **17 decembrie 2001.**
Vă mulțumim.
(9396046)

Casa de expediții interne și internaționale angajează
Referent transporturi interne și internaționale

Cerințe:
- studii superioare economice sau tehnice
- cunoașterea limbii maghiare și a unei limbi de circulație internațională
- vârstă maximă 30 ani
- operare PC
- permis de conducere categoria B
- constituie avantaj experiență în domeniul transporturilor

Se asigură:
- condiții optime de lucru
- salariu motivant

Informații la telefon 250 880, zilnic între orele 9.00 - 16.00
Termen limită : 15,12,2001
(C.A.)

Angajăm
Reprezentanți vânzări mass-media

Condiții:
▼ absolvent de studii superioare sau medii,
▼ abilități în utilizare PC (MS Office)
▼ carnet auto și mașina reprezintă avantaj
▼ dinamism, inițiativă, seriozitate, deschis perfecționării profesionale în cadrul unei companii performante

Informații la telefon:
094.327.075 sau
094.770.495.
(9396047)

Firmă reprezentantă și distribuitoare la nivel național al unora dintre cele mai mari companii din lume în domeniul bunurilor de larg consum
angajează
Marketing manager

Responsabilitățile postului:
▼ construcția departamentului de marketing
▼ întocmirea bugetelor anuale ale departamentului de marketing
▼ elaborarea strategiei și programelor de marketing pe brand-uri
▼ elaborarea politicilor de preț și distribuție
▼ instruirea și evaluarea în domeniul marketingului a tuturor angajaților firmei
▼ monitorizarea concurenței și a produselor ei.

Competențele necesare:
▲ experiență de minim doi ani în funcții similare
▲ studii superioare de specialitate
▲ disponibilitate pentru deplasări
▲ cunoștințe solide de limba engleză
▲ cunoștințe de operare și utilizare PC (MS Office).

Persoanele interesate vor trimite CV și scrisoare de intenție la office@strategconsulting.com până cel târziu la **15.12.2001.**
Interviul preliminar va avea loc în perioada 11-20.12.2001.
(2360352)

Licitație
Consiliul Local al Municipiului Arad

Cu sediul în municipiul Arad, B-dul Revoluției nr. 75
Organizează din nou în data de 19.12.2001, ora 11, **LICITAȚIE PUBLICĂ** pentru vânzarea terenului în suprafață de 7.000 mp, situată în municipiul Arad, Micălaca 1 Est, pentru spații reprezentanță comercială.

Caietul de sarcini și instrucțiunile pentru ofertanți, pot fi studiate la sediul Administrației Patrimoniului Local, B-dul Revoluției nr. 75, camera 15, în perioada 12.12.2001 - 17.12.2001.

La licitație se pot înscrie persoane juridice române.

Caietul de documente se poate cumpăra în perioada 12.12.2001 - 17.12.2001, până la ora 12,00, de la Serviciul Administrare Imobile din cadrul Administrației Patrimoniului Local, B-dul Revoluției nr. 75, camera 15, perioadă în care se pot depune și ofertele.

Primar,
Dipl. ing. Dorel Popa

SPONSORI MEDIA:
PRO TV
ARADEANUL
ADEVĂRUL

DARURI DE CRĂCIUN
17-21 decembrie 2001
Sala Sporturilor Arad
Târg de bunuri generale

PROGRAM DE VIZITARE:
17decembrie 2001: 11-19
18-21 decembrie 2001: 10-19

CONCERTE
LUNI, 17 DECEMBRIE, ORA 18.00:
HI-Q și VOLTAJ
MIERCURI, 19 DECEMBRIE, ORA 18.00
K-PITAL și KRYPTON

VINERI, 21 DECEMBRIE, DE LA ORA 14.00
SHOW KANDIA

sponsor CONNEX prin
TERRA SAT și ALMELA COM

ZILNIC SURPRIZE ȘI PREMII
ORIFLAME CONNEX AVON
SUPERPLAST FOTO ENIGMA
SANTOS CAFFÉ
K&K IMPEX WINE PRINCESS

SPONSORI:
PRIMĂRIA ARAD CONSILIUL JUDEȚEAN ARAD PALATUL COPIILOR
ROMERVA SIESTA LUCI SOM
RESTAURANTUL INTERNAȚIONAL PETROM
ȘTEFANO COMPANY

2900 Arad, str. Cloșca nr.5
Tel.:057-20.88.22 Fax: 057-25.00.14
e-mail: expo1@ccia-arad.ro
Persoană de contact: Monica IANC

MOBILĂ SI BINALE MB
PRODUCE SI MONTEAZA
USI SI FERESTRE DIN PVC
CU GEAM TERMOPAN

GEALAN
GERMANIA

CALITATE SI PRET DE EXCEPTIE !
COMPARATI INAINTE SA COMANDATI !
ARAD , TEL. 281185 , 281515

BANCA "TRANSILVANIA" S.A.
SUCURSALA ARAD,
Str. Unirii nr. 5-7,
Tel. 057/283.122
„CONCURS VISA-EXCURSIE LA J.O. DE LA SALT LAKE CITY!"

ADEVĂRUL

Cotidian independent Arad

Anul XIII, nr. 3485

Joi, 13 decembrie 2001 • 16 pagini • 4000 lei • e-mail: adevarul@arad.ro; adv.pub@arad.ro

BRAT Publicație auditată în semestrul II 2000 — Tiraj mediu zilnic vândut: 33.205

WEST BANK
CARDINE BANKING GROUP
ARAD, B-dul Revoluției nr. 88
Tel: 284.888, Fax: 285.202
Dobânzi depozite persoane fizice
(suma minimă 500.000 lei)
1 lună 30%
2 luni 31%
3 luni 32%

EUROPA DIN ROMÂNIA

Declarații bine simțite, încrezătoare, titluri avântate de prima pagină ba chiar focuri de artificii și lovituri de tun. Decizia politică privind eliminarea obligativității vizelor pentru români a fost acceptată cu entuziasm molipsitor. E un vot de încredere al UE față de eforturile Executivului a zis A. Năstase, șeful Guvernului cu același nume, trimițând la bilanțul primului an de guvernare pe baza căruia va solicita, luni, votul de încredere și al Parlamentului. „Un gest de reparație morală și politică" a subliniat ministrul de externe Mircea Geoană. Agențiile de turism, firmele de transport rutier internațional, companiile de asigurări și băncile și-au frecat mâinile în speranța câștigurilor ce vor rezulta din explozia turismului. Din păcate, pentru majoritatea românilor, decizia miniștrilor de interne și ai justiției din statele UE, care mai mult ca sigur va fi validată mâine și de Consiliul Europei, reprezintă doar o chestiune teoretică. Poți să ai dreptul la liberă circulație dar asta nu înseamnă și acces la turism. Ca și până acum, vor putea face turism doar cei cu resurse financiare. Pentru cei mai mulți, cele trei luni neîntrerupte cât vor putea staționa pe teritoriul unui stat UE vor însemna doar șansa de a face un ban. România nu mai este acum în situația de a fi singura din cele 12 candidate la integrare ai cărei cetățeni nu au drept de liberă circulație în spațiul european. În schimb ea continuă să fie unul dintre candidații cu cele mai mari probleme sociale. Pentru 43 la sută din populația ei care trăiește sub pragul sărăciei, Europa nici măcar nu există. Mai mult, șapte la sută se află chiar sub pragul minim de subzistență. Pentru cei care nu mai au de ce să trăiască dar nici nu-și permit luxul de a muri, opțiunea între a-și turti nasul de vitrinele cu bunătăți din Viena sau a se zgâi la cotletul de porc din măcelăria pieții este lipsită de sens.

DORU SAVA

(Continuare în pagina 5)

POLICLINICA DIN MICĂLACA - CEL MAI MODERN CENTRU NAȚIONAL DE INVESTIGAȚII MEDICALE

Pag. 9

Foto: V. MUSCA

INFOTON
DEALER AUTORIZAT
Panasonic & Technics
Electrocasnice, Audio, Video, TV., Telecomunicații
str. Eftimie Murgu, nr. 74-76, tel./fax: 281400
magazin:
str. Lucian Blaga, nr. 2-4, tel./fax: 281595

EURO PENTRU APA POTABILĂ DIN ARAD

Pag. 4

Raid cu poliția rutieră
ȘOFERII ARĂDENI „UITĂ" SĂ ACORDE PRIORITATE PIETONILOR

Foto: V. MUSCA

Pag. 6

La sfârșit de an

NUMEROASE PREMII PENTRU FIDELII CITITORI AI „ADEVĂRULUI"

Vineri, 14 decembrie a.c., odată cu desemnarea câștigătorilor premiilor de fidelitate pe luna decembrie va avea loc și supertragerea premiilor de fidelitate „Adevărul" pe anul 2001, la care vor participa taloanele de concurs primite de-a lungul întregului an și care nu au ieșit câștigătoare în lunile respective. Abonaților le vor fi oferite un mare număr de premii constând în obiecte electronice și electrocasnice (televizoare color, cuptoare cu microunde, aspiratoare, fierbătoarea de cafea, etc.)

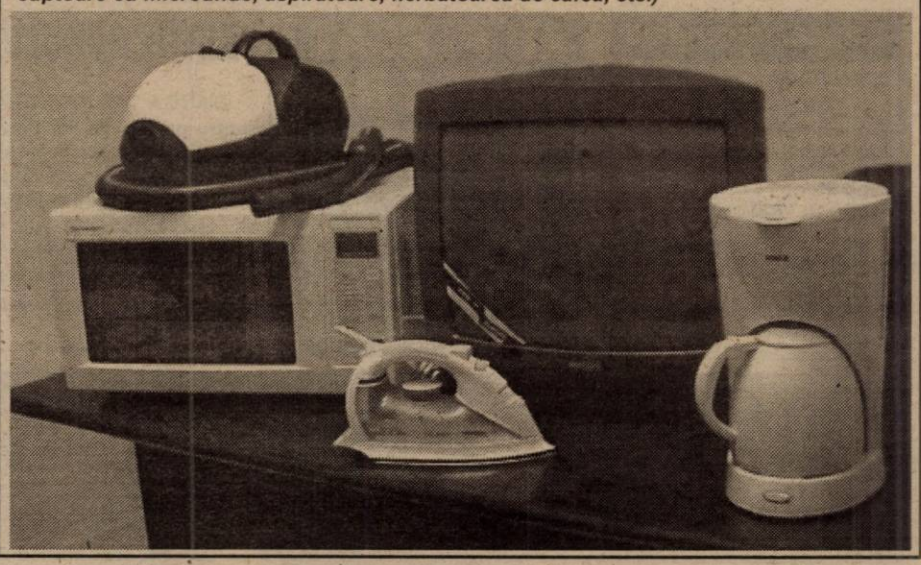

S.C. SERGIU GEANINA
Produce și montează
TÂMPLĂRIE ALUMINIU și Grecia
PVC DECEUNINCK Belgia
• Rolete PVC și AL
• Jaluzele verticale-orizontale
• Uși pliante
Tel/Fax 212.512

Garda Financiară a descoperit o „gaură" de aproape 5 miliarde lei

Pag. 6

STILCONFORT
• BUCĂTĂRII • DORMITOARE • CAMERE DE ZI • MOBILIER DE BAIE
VÂNZĂRI ÎN RATE
Calea Timișorii nr. 53; Tel./Fax: 278.820
Piața Spitalului Bl. 1D; Tel/Fax: 253.868

Calendar

- Astăzi, Soarele răsare la ora 7 și 38 de minute și apune la ora 16 și 33 de minute.
- Au trecut 346 de zile din acest an. Au mai rămas 19 de zile până în 2002
- **Praznicul zilei: Biserica ortodoxă:** Sf. Mc. Eustratie Evghenie și Mardarie; Sf. Mc. Lucia Fecioara; **Biserica romano-catolică:** Sf. Lucia, Sf. Otilia; **Biserica greco-catolică:** Sf. M. Lucia, Sf. M. Eustratie, Axente, Eugen, Mardare și Orest.

A venit BARZA!

La Arad: Krieb Beatrice Carina, **Gui** Daniel, **Melinte** Alex Robert.

La Chișineu-Criș: Gabor Elisabeta.

La Ineu: Belean Sorina Roxana, **Ignat** Daniela Florentina, **Mariș** Dorinel Andrei.

La Sebiș: Gălean Simina Rahela.

La Lipova: Jidoi Bogdan, **Kador** Flavia Maria.

HOROSCOP

Joi, 13 decembrie

Berbec (21.03-20.04). Chiar dacă proiectul pe care vi l-ați făcut nu este acceptat cu mare entuziasm, nu renunțați la el. Aveți răbdare și cu siguranță veți găsi o cale de a vă realiza planurile.

Taur (21.04-20.05). Nu dați mare importanță unei afirmații negândite din partea partenerului. Fiți mai înțelegător și mai tolerant. Veți realiza că dacă ați fi avut din timp unele informații, multe lucruri ar fi avut o altă evoluție.

Gemeni (21.05-20.06). Trebuie neapărat să clarificați o problemă financiară. Nu vă temeți deoarece dispuneți de argumente puternice. Dacă aveți unele neclarități în viața sentimentală, discutați-le deschis cu partenerul.

Rac (21.06-22.07). Nu amânați vizita la o rudă. Noutatea pe care o veți afla este de mare importanță pentru dvs. Dacă nu aveți succes în plan financiar, încercați-vă norocul în dragoste. Aveți șanse de mare reușită.

Leu (23.07-22.08). Lucrând într-un colectiv nu puteți hotărî singur ce aveți de făcut. Trebuie să vă supuneți și pretențiilor șefului dvs. Poate că în scurt timp situația se va schimba.

Fecioara (23.08-22.09). Micile succese nu trebuie să vă impresioneze prea mult. Țelul nu l-ați atins încă. Dacă sunteți pus în situația de a rezolva probleme familiale, succesul va fi doar parțial.

MOCHETA
Arad, Piața Gării
Telefon 235.221
Mari REDUCERI DE PREȚURI
MONTAJ LA STANDARDE EUROPENE

Balanța (23.09-22.10). Acceptați o nouă propunere care vă va ajuta să avansați la locul de muncă. Sunteți tentat să risipiți prea ușor banii și uitați că un preț mare nu înseamnă neapărat o calitate mai bună.

Scorpion (23.10-21.11). Vreți să vă respectați agenda de lucru, dar vreți să vă și distrați. Desigur, nu le puteți rezolva favorabil pe amândouă. Trebuie să alegeți una dintre ele.

Săgetător (22.11-21.12). Bănuielile dvs. într-o problemă familială nu se adeveresc. Faceți planuri de viitor împreună cu partenerul și scrieți neapărat o scrisoare unei persoane dragi.

Capricorn (22.12-19.01). În această perioadă nu este cazul să luați sarcinile unui coleg pentru că și așa aveți destule probleme de rezolvat. Nu vă enervați din cauza anumitor persoane.

Vărsător (20.01-20.02). Sunteți sigur pe sentimentele dvs. astfel că le puteți exprima, fără frică. O persoană dragă vă va fi recunoscătoare pentru acest lucru. Discutați cu șeful despre o idee originală pe care o aveți.

Pești (21.02-20.03). Vă străduiți să realizați ceva deosebit și depuneți mult efort în muncă. Cineva vă lămurește să folosiți altă metodă, care presupune mai puțin efort. Gândiți-vă bine înainte de a accepta propunerea.

„ADEVĂRUL" VĂ ASCULTĂ

La telefonul dimineții, 280944, între orele 9,00-12,00

☎ **Cine distruge străzile? N.I.** din Arad ne spune: „Anul trecut toată strada Grigore Alexandrescu a fost asfaltată. A fost foarte frumos. Acum toată e spartă. Nu știm cine sunt cei care sapă acolo, dar din câte îmi amintesc eu, odată ce o stradă este nou asfaltată, numai după trei ani ai voie să sapi din nou. Și-au bătut joc de banii celor care s-au străduit să facă ceva."

☎ Doamna **Stela Călinescu** din Arad sesizează: „Acum câteva zile se spunea că ungurii au renunțat la sumele mari pe care trebuia să le deținem ca să putem trece la ei. Eu fac tratament cu laser la ochi și umblu de mai mult timp în Ungaria. Astăzi dimineață (n.n. - ieri) mi-au cerut 65.000 forinți. Pe mine mă duce o persoană cu mașina pentru că eu nu văd să conduc și trebuie să-i plătesc și ei. Nu înțeleg, sumele astea se schimbă de la o zi la alta?"

Redactor de serviciu, N. B.

BANCA ROMÂNĂ PENTRU DEZVOLTARE
GROUPE SOCIETE GENERALE
Sucursala Arad
Bulevardul Revoluției nr. 5-7
Telefon: 057/253280
Fax: 057/256553

PRODUSE ȘI SERVICII BANCARE DESTINATE PERSOANELOR FIZICE

➢ Conversie gratuită a economiilor clienților (depozite) din monede „IN" (mărci germane, șilingi Austria, lire Italia, lire Irlanda, franci Franța, franci Belgia, guldeni Olanda, coroane Suedia, mărci Finlanda, drahme Grecia, pesetas Spania, escudos Portugalia) în conturi de depozite în EURO.
➢ Începând cu data de 1 decembrie 2001 pentru a veni în sprijinul clienților noștri și a asigura necesarul de monedă EURO (începând cu data de 1 ianuarie 2002) se oferă un **serviciu gratuit** de pre-comandă de monedă fiduciară EURO.
➢ Vânzarea de cecuri de călătorie în monedă EURO.

METEO

Vremea se menține rece. Cerul va fi noros și va ninge pe arii extinse. Vântul va sufla în general moderat din sector estic.

Temperaturi maxime: **-5 la -2°C;**
Temperaturi mi-nime: **-8 la -5°C.**

La Facultatea de Științe Umanist Creștine

UN NOU AN DE STUDIU LA F.R.

Mâine, cei 110 studenți ce urmează cursurile de frecvență redusă (F.R.) la Facultatea de Științe Umanist Creștine din cadrul Universității de Vest „Vasile Goldiș" vor începe noul an de studiu.

„Pe lângă specializările care au existat până acum a mai apărut și cea de Limbi moderne aplicate. Cursurile se vor desfășura vinerea, sâmbăta și duminica la fel ca în fiecare an, iar orarul este deja afișat", ne-a declarat decanul facultății - prof. univ. dr. **Alexandru Roz**.

N. BODRAN

Cinematografe

Dacia: Gluma mortală (SUA) 11; 13; 15; 17; 19; 21
Mureșul: Plăcinta americană (SUA) 10; 12; 14; 16; 18
Arta: Final Fantasy - Spiritele ascunse (Franța) 16; 18; 20
Sala Mică: Sedus și abandonat (SUA) 15,30; 17,30

Utilitare

PIEȚE, TÂRGURI. Astăzi, este zi de piață agroalimentară la Curtici, Sebiș, Bata, Cermei, Zădăreni, Ghioroc, Săvârșin, Secusigiu, Săntana, Târnova, Zăbrani, Zerind. Tot astăzi au loc târguri săptămânale la Curtici, Sebiș, Cermei, Săvârșin, Secusigiu, Zerind.

Mâine, vineri, se desfășoară târguri săptămânale la Ineu, Șepreuș, Șimand.

FARMACII DE SERVICIU. • Farmacia „**OMNIAFARM**", Calea Aurel Vlaicu, Bl. Z28, cu program zilnic de la orele 8,00-22,00. Telefon 271724.

• Farmacia **REMEDIUM** Arad, B-dul Revoluției nr. 52-54. Program luni-vineri: 7,30-20,00, sâmbătă 8,00-14,00. Telefon 233195.

• Farmacia **„DOCTOR CIOBANU"**, str. Episcopiei nr. 11 (lângă Spitalul Matern). Program: luni-sâmbătă - 7,30-20,00. Telefon: 214961.

• Farmacia **SINAPIS,** situată pe B-dul Revoluției, nr. 88 lângă Noul Stil, funcționează non-stop. Telefon 282369.

URGENȚE STOMATOLOGICE. Cabinetul de pe str. Crișan (în spate la Gionelli) are program non-stop. Telefon: 253794. Cabinetul din B-dul Revoluției nr. 62, ap. 17, între orele 9,00-19,00. Telefon: 256665.

ADMINISTRAȚIA FINANCIARĂ. Administrația Financiară a municipiului Arad: Asistență contribuabili (impozitul pe venitul global) - telefon 280633; 280733, int. 198.

TELEFON DE URGENȚĂ LA POLIȚIE: **955**

West Bank SA Arad - Cardine Banking Group

organizează la sediul său din Arad, B-dul Revoluției nr. 88, în data de 18.12.2001, ora 9,00, concurs pentru ocuparea următoarelor posturi:

- inginer de sistem
- analist programator

în cadrul departamentului Informatică.

Condiții:
- studii superioare de specialitate
- experiența în domeniu minim 3 ani
- CV-ul și scrisoarea de intenție depuse la departamentul Informatică al băncii până la data de: 17.12.2001, ora 17,30

Prezintă avantaje:
- certificare Microsoft pentru inginer de sistem (Microsoft Certified Professional)
- experiența în SQL pentru analist programator
- cunoașterea limbii engleze sau italiene

Relații suplimentare se pot obține la sediul instituției, Departamentul Informatică, între orele 9,00-11,00 sau la tel. 284.888 int. 39.

Cornel Pirtea
PREȘEDINTE

ADEVĂRUL
COTIDIAN INDEPENDENT ARAD
Editor: S.C. ADEVĂRUL S.R.L. Arad
COD FISCAL R 1681938 ● COD SICOMEX 19.604 ● CERTIFICAT J 02/1886 / 31X 1991 ● COD SIRUES 020956601 ● ISSN 1220 - 7489

Redacția și administrația: 2900 Arad, Bd. Revoluției nr. 81. Telefoane: SECRETARIAT - 281802, fax 280655, 280625; ADMINISTRAȚIE - CONTABILITATE - 281797; MICA PUBLICITATE - 210775; MAREA PUBLICITATE - 280904; CLUBUL PRESEI - 280989.

Consiliul de administrație: președinte - **DOREL ZĂVOIANU,** telefon 281802, 280625; vicepreședinte - **MIRCEA DORGOȘAN,** telefon 210776; membri: **DOREL BARBU,** telefon 281797; **NICU COJOCARU,** telefon 280904; **MIRCEA CONTRAȘ,** telefon 280854.

Colegiul de redacție: MIRCEA CONTRAȘ (redactor-șef); **MARCEL CANCIU** (șef secție foto), telefon **281701**; **ALEXANDRU CHEBELEU** (șef secție sport), telefon **281701**; **NICU COJOCARU** (șef secție publicitate) telefon/fax: **280904**; **GABRIELA GROZA** (secretar general de redacție), telefon **280854**; **VASILE FILIP** (șef secție cultură-învățământ-tineret), telefon **281855; 280003**; **IOAN IERCAN** (șef secție politică), telefon **280943**; **DORU SAVA** (șef secție social-economic), telefon **281738**; **ȘTEFAN TABUIA** (șef secție actualități), telefon **281855; 280003**; **DOREL ZĂVOIANU** (președinte al Consiliului de administrație), telefon **281802, 280625.**

Difuzare - Marketing: MIRCEA ȚÂȘCĂ (șef secție)-telefon **280904**

Tiparul executat la S.C. MEDIAGRAF S.A. ARAD, str. Feleacului F.N., telefon 250902, fax 250920

„Adevărul" poate fi citit și pe Internet la adresa http://adevarul.arad.ro

Echipa de serviciu

IOAN TULEU
secretar de redacție

Bianca Felea, Ioan Leac, Adela Pop, Dina Rujan, Ramona Vidulescu
tehnoredactare computerizată

Flavius Ghender, Doina Jurcă, Aurica Telcian, Dacian Toduța
corectură

AU PLECAT DINTRE NOI

Rădoi Valeria Iuliana (1918); Păcurariu Maria (1927); Bontea Maria (1936); Dodean Iuliana (1924); Dihel Petru (1912); Clete Katicza (1904); Holdean Victoria (1928); Anghel Emil (1925).

PREȚUL AURULUI

BANCA NAȚIONALĂ. Pentru gramul de aur de 24 K: prețul cu ridicata - 278.467 lei, iar prețul de achiziție - 250.620 lei. Prețuri înregistrate ieri. **PIAȚA NEAGRĂ. Aur 14 K**: cumpărare - 150.000 lei/g, vânzare - 155.000 lei/g. **Aur 18 K**: cumpărare - 180.000 lei/g, vânzare - 200.000 lei/g.

CURSUL VALUTAR*

– VALORI ÎNREGISTRATE IERI, 12 DECEMBRIE 2001

Denumirea valutei	BNR	BCR		BRD		Banca Transilvania		Banca Agricolă		Bursa neagră	
		C	V	C	V	C	V	C	V	C	V
EURO	28333										
Forint	115	108	118			110	116			110	112
Dolar S.U.A.	31685	31650	31850	31580	31880	31760	32000	31667	31910	31300	31500
Marca germană	14486	14121	14645	14205	14575	14250	14500	14050	14500	13900	14300

O firmă care plasa forță de muncă în străinătate a ajuns în vizorul poliției

După cum ne informa dl. **Ștefan Pascu**, directorul executiv al Agenției Județene pentru Ocuparea Forței de Muncă (AJOFM) Arad, instituția pe care o conduce monitorizează toate anunțurile publicitare prin care diverse firme încearcă să atragă forță de muncă pentru străinătate.

Recent, o astfel de firmă a fost prinsă cu ocaua mică. „Este vorba de S.C. „Magic International" SRL, str. Cpt. Ignat nr. 2, care nu era acreditată de către Ministerul Muncii și Solidarității Sociale (MMSS) pentru a intermedia forță de muncă în străinătate. Am sesizat acest fapt la Poliție, care a început cercetările", a precizat dl. Pascu.

Reamintim că până la această oră, doar două firme din Arad pot plasa legal forță de muncă în străinătate. Este vorba de S.C. „Agro Lazăr Service" SRL și SC „UHU" SRL.

O altă firmă din Arad - „Magic Women" a depus actele la MMSS, însă, până când nu va avea o acreditare finală de la minister, nu poate intermedia forță de muncă în străinătate.

N. OPREAN

COFETĂRIE ÎNCHISĂ DE ISS

Recent, inspectorii Inspectoratului sanitar de stat (ISS) Arad au depistat că S.C. „LORE" SRL (cofetărie) funcționa fără să dețină autorizație sanitar-veterinară. De asemenea, unitatea nu avea apă caldă curentă, chiuvetă amenajată pentru spălarea veselei și substanțe dezinfectante. În plus, la „LORE" nu se respecta circuitul funcțional așa cum prevede legea, în sensul că produsele nu se preparau într-un spațiu distinct de cel unde se servesc consumatorii.

Pentru aceste nereguli, ISS a luat măsura închiderii temporare a unității până la remedierea deficiențelor.

C. T.

Amendă zece milioane pentru munca la negru

În urma controalelor efectuate recent de către inspectorii Inspectoratului Teritorial de Muncă (ITM) Arad au fost depistate 12 persoane care lucrau ilegal.

Opt erau „angajate" la SC Damas SRL și patru la SC ECO Line. Pentru aceste nereguli, ITM a aplicat amenzi în valoare de zece milioane lei.

C.T.

RCS DĂ O LOVITURĂ CRUNTĂ „PIRAȚILOR" DE HBO

„Începând din aceste zile, beneficiarii programului HBO care nu au achitat taxa vor avea surpriza să nu mai recepționeze acest program. Acest lucru se va întâmpla datorită binefacerilor pe care vi le aduce fibra optică", ne-a declarat dl. **Emilian Pintea**, directorul RCS Arad.

Astfel și piratii de HBO vor deveni ineficienți. Semnalul de HBO nu va mai fi transmis spre abonatul care nu a plătit taxa. Practic, poți avea chiar și 100 de decodoare pirat, că nu mai folosesc la nimic. Asta pentru că nu mai există semnal pe care să-l decodeze.

N.O.

Peste 100 de medici stagiari - plătiți din fondul de șomaj

Începând din luna ianuarie 2002, peste o sută de medici stagiari, care vor lucra în structurile Spitalului județean Arad, vor fi plătiți timp de un an cu 70% din salariul unui absolvent al ultimei promoții - (în cazul nostru 2001).

În cazul acestei categorii medicale, obligativitatea de a-l menține pe tânăr cel puțin trei ani de zile din momentul încadrării nu se aplică, așa cum se întâmplă în cazul celorlalți absolvenți din alte domenii.

Această excepție de la regulă a fost dată de normele metodologice de completare a ordonanței, fiind interpretată mai mult ca o formă de protecție socială a medicilor stagiari, decât ca o măsură activă de combatere a șomajului.

Înainte de a încheia, să precizăm că și celelalte unități spitalicești din municipiu și județ pot beneficia de prevederile Ordonanței 35/1997 în cazul în care vor încadra - absolvenți ai promoției 2001. Totul este numai să solicite acești bani de la Agenția de șomaj Arad!

N. OPREAN

INFRACȚIUNI!

Polițiștii arădeni l-au depistat pe Ciurar Petru (30 ani), din Sântana, care a sustras de la domiciliul lui M.F. un... porc. Valoarea acestuia se ridică la 5.400.000 lei. Hoțul n-a ajuns prea departe cu patrupedul, fiind înhățat de polițiști. Grăsunul s-a întors în cocina sa, iar Ciurar Petru s-a ales cu un dosar penal, fiind cercetat în stare de libertate.

• Pentru a avea bani de sărbători, Behlen Emil (24 ani), din Arad, agent de vânzări la S.C. Dud Coldea SRL, și-a însușit din gestiune peste 45 de milioane lei, bani pe care i-a folosit în interes personal. Acum va trebui să-i restituie...

• A fost introdus în arest Groza Alin Gabriel (19 ani), din Arad, fără ocupație care a pătruns în noaptea de 1/2 decembrie a.c. în autoturismul Dacia, cu numărul de înmatriculare AG-74-LTL. Folosind chei potrivite, acesta a sustras din autoturism un casetofon în valoare de 1.300.000 lei. Va fi prezentat Parchetului.

LA NĂDAB, BĂTAIE ÎNTRE CUMNAȚI...

În seara zilei de 11 decembrie a.c., în locuința lui **Dehelean Gheorghe** din Nădab, acolo unde locuiește și sora sa - **Doroț Anca** - împreună cu concubinul **Berar Alessandro** (47 ani), cetățean italian, a izbucnit un scandal. După un schimb de replici dure, cei doi bărbați s-au luat la bătaie. **Berar A.** a fost internat în spital. Polițiștii așteaptă acum raportul expertizei medico-legale, moment în care se vor dispune măsuri. **Dehelean Gheorghe** riscă să ajungă la închisoare.

La Beliu, precupeții își vor expune marfa pe... tricolor

La începutul anului viitor, la Beliu va fi dată în funcțiune o nouă piață agroalimentară. Suprafața de 300 mp, pe care se va întinde, va fi acoperită de tricolorul românesc format din pavele roșii, galbene și albastre. „Lucările au fost demarate și vor fi terminate în funcție de cum ne va permite timpul. Mesele din beton vor fi turnate de oamenii primăriei care, de fapt, vor executa întreaga lucrare, iar valoarea finală a investiției se va ridica la aproximativ 90 de milioane de lei", spune **Pavel Țica**, primarul comunei.

A. B.

Un recital organizat de
CONNEX
viitorul sună bine

Într-o geroasă dimineață de iarnă, ne-am hotărât să ne luăm bilete de Arad. De ce? În loc să vă trimitem o felicitare clasică, ne-am gândit că ar fi mult mai framos să vă colindăm "în direct". Dar ne-am dat brusc seama că na știm să cântăm decât "Bană dimineața la Moș Ajan". Noroc ca Ștefan Hrașcă; drăgaț ca întotdeauna, ne-a promis că ne ajută și vine el să cânte în local nostra. El știe câteva sute de colinde și le cântă ceva mai bine decât noi. Îl primiți ca colindal?

Arădeni, primiți colinda?

Recital extraordinar
Ștefan Hrașcă
14 decembrie, Piața Primăriei, ora 19.00

EURO PENTRU APA POTABILĂ DIN ARAD

Banca Europeană pentru Reconstrucție și Dezvoltare (BERD) a acordat companiilor de apă din Iași și Arad două împrumuturi în valoare totală de 17,7 milioane de euro, garantate de autoritățile locale, pentru introducerea standardelor europene referitoare la tratarea apei, a declarat, miercuri, la semnarea acordurilor de împrumut, Thomas Baier, director BERD pentru infrastructură de mediu și municipalități.

Ambele împrumuturi vor fi garantate de către Consiliile Județene din Arad și Iași, care au în proprietate companiile de utilități publice. Creditele fac parte din programul de îmbunătățire a mediului Municipal Environment Loan Facility 2 (MELF), cofinanțat de către BERD și de Uniunea Europeană prin programul ISPA. Regia Autonomă de Apă și Canal Arad va primi încă 18 milioane de euro, banii urmînd a fi utilizați pentru reabilitarea rețelei de tratare a apelor reziduale. Creditul BERD reprezintă 4,5 milioane de euro, iar finanțarea nerambursabilă a UE este de 13,5 milioane de euro.

Lucrările pentru cele două proiecte vor începe în luna ianuarie a anului viitor, după selectarea, prin licitație, a furnizorilor și contractanților.

MAGAZINUL ALTEX ȘI-A DESCHIS OFICIAL PORȚILE

Ieri, într-un cadru festiv, a fost inaugurat magazinul de produse electrocasnice, Altex, situat la parterul complexului comercial „Aradul".

După slujba religioasă oficiată de un preot greco-catolic, a vorbit despre acest eveniment dl. Cristi Ciortan, director de zonă al firmei. **„Anul acesta a fost unul plin de succese pentru firma noastră. Până acum avem 52 de magazine în toată țara, și, iată, primul în Arad!**

Invitat de onoare, Eugen Cristea, directorul Băncii Comerciale, filiala Arad a tăiat panglica, urându-le reprezentanților firmei succese cât mai mari în domeniu.

Pentru eventualii clienți, trebuie menționat că magazinul expune spre vânzare produse de folosință îndelungată (televizoare, frigidere, mașini de spălat etc.) ale unor firme de prestigiu internațional: Panasonic, Sony, Moulinex, Whirlpool.

S. AMBRUȘ
Foto: ONORIU FELEA

Primarii municipiilor susțin că se confruntă cu o criză generalizată a autorității statului

Primarii municipiilor din România au apreciat, miercuri, la o reuniune organizată la Sibiu, că se confruntă cu o criză generalizată a autorității statului, reclamînd că, deși încearcă să colaboreze cu Guvernul, părerile lor sînt luate în considerare prea puțin, transmite corespondentul MEDIAFAX.

Membrii Comitetului Director al Asociației Municipiilor s-au plîns, de asemenea, că, în timp ce, de cele mai multe ori, acțiunile lor nu beneficiază de sprijinul autorităților centrale, există cazuri în care aceste autorități acționează chiar împotriva administrațiilor locale. Președintele Asociației Municipiilor din România, Emil Calotă, a apreciat că există "multe cazuri în care sentințe, hotărîri judecătorești definitive și irevocabile vin în contradicție cu interesul public", existînd, astfel, "expresii diferite din partea autorității" față de cetățean. Primarii reuniți la Sibiu au reclamat, pe de altă parte, faptul că Guvernul a lăsat administrațiile locale să asigure căldura și subvențiile pentru agentul termic fără a asigura și resursele financiare și că exercită asupra lor și a viceprimarilor presiuni nejustificate.

RELAȚII NESCHIMBATE SAU MAI BUNE

Aproape jumătate dintre maghiari (46%) consideră că relațiile cu românii au rămas neschimbate față de anul trecut, 27% susțin că s-au îmbunătățit și numai 16% cred că relațiile sînt mai proaste, arată rezultatele unui sondaj de opinie realizat de Metro Media Transilvania și prezentat, miercuri, la Cluj.

Românii cred în proporție de 26 la sută că relațiile au rămas neschimbate față de anul trecut, 18% cred că sînt mai bune, iar 22% că sînt mai proaste, în timp ce restul subiecților sondajului nu știu sau nu răspund.

Comparativ cu perioada cuprinsă între anii 1996-2000, 34% dintre maghiari cred că relațiile s-au îmbunătățit, aceeași opinie fiind împărtășită și de 19% dintre români, 37% spun că au rămas neschimbate, o poziție similară fiind adoptată de 23% dintre români, iar 17% dintre maghiari cred că relațiile româno-maghiare s-au înrăutățit, în timp ce 22% dintre români cred același lucru.

De asemenea, 35% dintre români consideră că relațiile cu populația maghiară sînt de colaborare, față de 51% dintre maghiari. Alte 17 procente consideră că relațiile sînt de ignorare reciprocă, poziție împărtășită de 16% dintre maghiari, iar 22% dintre români, respectiv 21% dintre maghiari apreciază că relațiile sînt conflictuale.

Procentul românilor din Transilvania care apreciază că relațiile româno-maghiare sînt conflictuale este de 17, în timp ce 43% susțin că relațiile se bazează pe colaborare, iar 16% cred că ele sînt de ignorare reciprocă.

Razie pe trenul rapid „Traianus"

CONFISCĂRI ÎN VALOARE DE 20 MILIOANE LEI

În cursul zilei de ieri, cadre ale Poliției de Frontieră împreună cu ofițeri ai Poliției TF și comisari ai Gărzii Financiare Arad, au organizat o acțiune de combatere a traficului cu bunuri și produse din Ungaria pe mijloacele de transport feroviar destinate pasagerilor.

De data aceasta, s-a controlat trenul rapid „Traianus", care circulă pe relația Budapesta-București. Au fost verificate 180 de persoane, dintre care 27 s-au ales cu invitație la sediul poliției T.F. Arad, întrucât aveau asupra lor produse de origine animală pentru care nu au putut prezenta documente legale de proveniență și însoțire a mărfii.

În urma controlului, comisarii G.F.A. și polițiștii de frontieră au confiscat: 250 kg de carne de pasăre, 17 bucăți de salam uscat, 45 de pungi cu semipreparate și 36 de pachete de cafea Jacobs.

Valoarea bunurilor confiscate se ridică la 20 milioane lei. De asemenea s-au mai aplicat 25 de amenzi contravenționale, însumând 1,3 milioane lei.

SORINA AMBRUȘ

Întreruperi la furnizarea apei potabile

Regia Autonomă Apă-Canal Arad anunță consumatorii din zona UTA că astăzi, 13 decembrie, se va sista furnizarea apei potabile între orele 8 și 17. Vor fi afectați consumatorii din: zona colonia UTA, piața UTA, blocurile U1, U2, U3, U8, U9, U10, Z22 sc.A, Z24 sc.A, Z25 sc.A, precum și punctul termic UTA.

Director General
Ing. GHEORGHE BĂNĂȚEAN

NOUL TIP DE PAȘAPORT

Noul tip de pașaport românesc are 34 de elemente de siguranță și va costa 18 euro, sumă la care se adaugă taxele consulare, a declarat, miercuri, într-o conferință de presă, colonelul Ioan Stoica, șeful Direcției Pașapoarte din cadrul Direcției Generale de Evidență Informatizată a Persoanei. Noul tip de pașaport românesc are coperta de culoare roșu închis, 125 de milimetri lungime și 88 de milimetri lățime, conține 32 de pagini și este valabil cinci ani, perioadă după care termenul de valabilitate mai poate fi prelungit cu încă cinci ani. Noul tip de document de călătorie va conține elemente de siguranță sporite cum ar fi folosirea, în locul fotografiei, a metodei de prelucrare a imaginii și tipărirea acesteia, atît pentru titularul pașaportului, cît și pentru însoțitori. Fila care va conține datele persoanale va fi cusută în carnet, iar în conținutul filmului de laminare vor fi incluse elemente variabile difractive optic. De asemenea, seria pașaportului va fi perforată cu laser pe fiecare filă a acestuia, mai puțin pe fila informatizată și toate paginile interioare ale documentului vor fi numerotate. Pentru ca pașaportul să nu poată fi copiat, vor fi introduse o serie de elemente de siguranță care se vor realiza în procesul tehnologic de confecționare a documentului cu ajutorul unor cerneluri vizibile numai la radiații ultraviolete sau infraroșii. În prezent, specialiștii români lucrează la montarea tehnicii de calcul necesare constituirii unei linii de flux pentru emiterea noului tip de pașaport. De asemenea, în noul document indicativul țării va fi "ROU" și nu "RO", așa cum apărea pînă acum. Colonelul Stoica a adăugat că noul tip de pașaport românesc are mai multe elemente de siguranță față de alte tipuri de pașapoarte, emise chiar de unele state vest-europene.

„Diversiuni"

Președintele Ion Iliescu a declarat, miercuri, că factorii de decizie nu ar trebui să se lase antrenați de "diversiuni" precum cea lansată de semnatarii Memorandumului privind regionalizarea României. "A aborda o asemenea chestiune la scară națională mi se pare cu totul aberant. Nu aceasta este tema centrală care preocupă România - cum să mai scindăm teritoriul, cum să-l împărțim în alte structuri. Noi ne aflăm încă în faza consolidării statului național așa cum este el", a afirmat președintele Iliescu. Șeful statului a declarat că partidele politice și societatea civilă ar trebui să se preocupe de "problemele actuale ale țării", respectiv relansarea economiei naționale. Iliescu a apreciat că dezbaterile privind regionalizarea României "pot fi lăsate la nivelul discuțiilor la un pahar de bere sau la un pahar de vin pentru cei care vor să-și antreneze mintea".

JOI, 13 DECEMBRIE 2001

TVR 1

7,00 Jurnalul de dimineață
7,29 TVR: 45 de ani în 45 de secunde - rel.
7,30 Strict necesar. Magazin
(●) 8,10 Justițiarii - rel.
9,00 Războiul blestemat - doc., rel.
10,00 Cu ochii'n 4 - rel.
11,00 TVR Iași
13,00 Muzica e viața mea - rel.
13,59 TVR: 45 de ani în 45 de secunde - rel.
14,00 Jurnalul de prânz
14,30 Timișoara, decembrie 1989
15,15 Eveniment
16,00 Convieţuiri
16,30 Panorama
17,00 Vino să vezi!
(●) 17,45 Visând la Hollywood - s.
18,20 Corect
(●) 18,25 Justițiarii - s.
19,15 Avanpremieră Știri. Sport
19,35 Băiatul care aduce soare - s.
19,59 TVR: 45 de ani în 45 de secunde
20,00 Jurnal. Meteo. Sport
(●) 20,30 Schimanski: Iubire ucigașă - acțiune, Germania, 2000
22,10 Reflecții rutiere
22,30 Euroatlantica
23,29 TVR: 45 de ani în 45 de secunde - rel.
23,30 Jurnalul de noapte
0,00 Profesioniștii
1,00 Vino să vezi! - rel.
1,45 Jurnal. Meteo. Sport - rel.

TVR 2

7,00 Femeia misterioasă - s. rel.
8,00 Veni, video, vici!
8,15 Desene animate - rel.
9,30 Călătoria lui Allen Strange - s.
10,00 Prietenii lui Piticot - rel.
10,55 Știri
11,00 Tradiții - rel.
11,30 Medalion de interpret - rel.
12,00 Călătorind prin țară - rel.
12,30 Tată, am încurcat-o! - s.
12,55 Femeia misterioasă - s.
13,40 Desene animate
14,55 Știri
15,00 Toți, împreună
16,00 Tribuna partidelor parlamentare
16,30 Din coasta Evei
17,30 Călătoria lui Allen Strange - s. rel.
18,00 Afaceri la cheie
18,30 Știri
18,40 Dosare științifico-reale
19,35 Allea cu ghimpi - rel.
19,50 Drumul spre Avonlea - s.
20,40 Tată, am încurcat-o! - s. rel.
21,10 Insula visurilor împlinite - s.
22,00 Telejurnal
(●) 22,30 Călăuza sufletului - dragoste, SUA, 1999
0,05 Documentar - rel.
1,10 Dosare științifico-reale - rel.

PRO TV

7,00 Bună dimineața! * Omul care aduce cartea
8,00 Știrile Pro TV - Ziarul dimineții tale
9,00 Tânăr și neliniștit - s. rel.
10,00 Melrose Place - s.
10,45 Profeții despre trecut - rel.
11,30 Dharma și Greg - s.
12,00 Dosarele X - s.
13,00 Nikita - primul episod
(●) 14,00 Secunda fatală - f. rel.
16,00 Tânăr și neliniștit - s.
17,00 Știrile PRO TV
17,35 Căsătorie în direct
17,50 Teo
18,45 Dăruiești și câștigi!
19,00 Știrile PRO TV
(●) 20,00 Viață dublă - mister, dramă, SUA, 2000
22,00 Știrile PRO TV
22,40 Căsătorie în direct
22,55 .Ro
23,00 Provest cu Bogdan Chirieac
0,00 Lege și ordine - s.
(n) 1,00 Căsătorie în direct
(●) 1,15 Un dușman al poporului - dramă, acțiune, SUA, 1978

TV ACASĂ

7,00 Știrile de Acasă - rel.
7,30 La casa de vis - rel.
8,00 Amor latino - s. rel.
9,00 Rază de lumină - s. rel.
9,30 Prima dragoste - s. rel.
10,05 Acasă la bunica - rel.
10,15 Betty cea urâtă - s. rel.
(●) 11,15 De 3 x femeie - rel.
12,15 Dădaca - s. rel.
12,40 Terra nostra - s. rel.
13,40 Iubire fără limite - s.
15,30 Războiul pasiunilor - s.
16,30 Dragoste nebună - s.
17,20 Acasă la bunica
17,30 Amor latino - s.
18,20 Căsuța poveștilor
18,30 Știrile de Acasă
19,00 Rază de lumină - s.
19,30 Prima dragoste - s.
20,00 Betty cea urâtă - s.
(●) 21,00 De 3 x femeie
22,00 Terra nostra - s.
23,00 Dădaca - s.
23,30 Știrile de Acasă - rel.
0,00 90-60-90 Fotomodele - s.
0,50 Sânge din sângele meu - s.
(●) 1,15 De 3 x femeie - rel.
2,15 Muzica de Acasă
3,45 Acasă la români - rel.
5,45 Doctorul casci - rel.

HBO

8,00 Turbulențe 2: Frica de înălțime - acțiune, SUA, 1997
9,40 Dovadă sângeroasă - suspans, SUA, 1998
11,25 Regele și eu - animație, SUA, 1999
12,50 Limbo - dramă, SUA, 1999
14,55 Bebeluși geniali - comedie, SUA, 1999
16,25 Noile aventuri ale lui Babe în oraș - comedie, SUA, 1998
18,00 Pasiune periculoasă - acțiune, SUA, 1998
20,00 Carnavalul sufletelor - horror, SUA, 1998
21,30 Bulworth - comedie, SUA, 1998
23,15 Totul despre mama me - dramă, Spania, 1999
0,50 Apocalipsa - thriller, SUA, 1999

PRIMA TV

7,00 Salvați de clopoțel - s. rel.
8,00 Prima Mix!
12,45 Video civica
13,00 Chemarea străbunilor - s. rel.
14,00 Cronica cârcotașilor - rel.
15,00 Vânătoarea comorilor - s.
16,00 Salvați de clopoțel - s.
17,00 Impact
17,30 Real TV
18,00 Focus
19,00 Camera de râs
19,30 Strada Milion
20,00 AloMania - Romică Țociu și Cornel Palade - umor
22,00 Real TV
23,00 Focus Plus
23,30 Vânătoarea comorilor - s. rel.
0,25 Clip Art - rel.
0,30 Camera de râs - rel.

TELE 7 ABC

8,00 Muzică
9,59 Telecaricatura zilei - rel.
10,00 As Show - rel.
11,00 Muzică
12,00 Reporter Tele 7 - rel.
12,30 Buletin de știri
12,40 Reporter Tele 7 - rel.
13,30 Muzică
15,30 Documentar
16,00 Muzică
18,00 Documentar
18,30 As show
19,29 Telecaricatura zilei
19,30 Reporter Tele 7
20,40 Video-civica
21,00 Telejurnal
21,45 Loto. Joker. Pariul Trio
21,50 Documentar
22,30 Telemedicina
23,30 Loto. Joker. Pariul Trio
23,45 Muzică
7,00 Telejurnal - rel.

ANTENA 1 – TV ARAD

7,00 Observator
7,50 Sport
8,00 Cafeaua cu sare
9,00 Știri TVA - rel
9,40 Emisiune în lb. bulgară - rel.
10,00 Îmbrățișări pătimașe - s.
12,00 Noaptea târziu... - rel.
13,00 Știrile amiezii
13,15 Asaltul cerului - s. rel.
14,00 Din Dragoste - rel.
16,00 Divertisment
16,10 Pactul de stabilitate
16,30 Publicitate, Promo
16,45 Știri TVA
17,20 Milagros - s.
19,00 Observator
19,50 Sport
(I) 20,00 Iluzii destrămate - dramă romantică, SUA, 1995
21,57 Publicitate, Promo
22,00 Observator
22,15 Ediția de noapte TVA
22,30 Sport
22,35 Marius Tucă Show
23,35 Noaptea târziu cu Mircea Badea
0,35 Asaltul cerului - s. rel.
1,00 Suflet rebel - s.
2,00 Casa de pe plajă - s.
3,30 Observator - rel.

TV RCS

8,30 Cafeaua de dimineață
9,30 Desene animate
10,00 Mistere și farmece - doc.
10,30 Maniac Mansion - comedie
11,00 Știrile RCS - rel.
11,45 Rața sălbatică - film
13,15 Seniora Tentacion - s.
14,00 Știrile RCS - rel.
14,35 Max Glick - film
15,00 Seniora Tentacion - s.
15,50 Dedicații muzicale
16,00 Emisiune în limba maghiară
17,00 Cultural - rel.
18,00 Frumusețe și stil - rel.
18,15 Știrile RCS
19,00 Documentar
19,52 Dedicații muzicale.
20,00 Viva la Fiesta - divertisment
21,30 Tradiții și folclor
22,00 Știrile RCS
22,35 Munow - film
(■) 24,00 Erotica

ÎN POLITICĂ, A TRECUT VREMEA STRÂNSULUI DE MÂINI ȘI A PUPĂTURILOR

● Interviu cu Constantin Chisăliță, consilier județean participant la Sărbătoarea Națională a României de la Sacramento - California

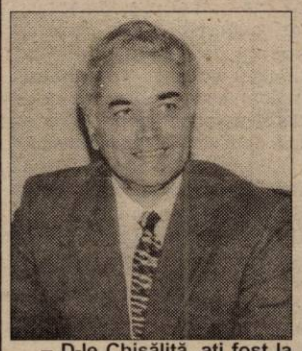

– D-le Chisăliță, ați fost la sărbătorirea zilei de 1 Decembrie în statul California. Cum s-a desfășurat ceremonia de 1 Decembrie?

– Am fost la Sacramento și San Francisco. Sărbătoarea s-a ținut la Sacramento într-un auditorium ce a fost închiriat în acest scop. Au participat cca 600 de persoane, de toate confesiunile și de toate orientările politice. Au fost prezenți și dl. Bill Jones, secretarul de stat al Californiei, precum și patru congresmeni republicani.

– Cine a participat dintre oficialitățile române?

– Din partea partidului de guvernământ, din păcate, nu a participat nimeni. În schimb, a fost prezent d-l V. Ciorbea, care se bucură de o mare simpatie în rândul diasporei românești. Am observat acest lucru în timpul discursului său, când în repetate rânduri a fost aplaudat la scenă deschisă. Se pare că diaspora românească e atașată valorilor creștin-democrației. Mai mult, diaspora din America are o anumită aversiune față de partidul de guvernământ. Această aversiune se explică și prin aceea că PSD nu face mai nimic în direcția diasporei românești din SUA.

– Și ce ar trebui să facă PSD pentru a-și apropia diaspora românească din SUA, care ar putea fi o punte de legătură concretă între România și America?

– Vă pot da drept exemplu chiar această sărbătoare. Statul California, ca putere economică, este al cincilea stat în lume. La sărbătoarea de 1 Decembrie au participat personalități importante ale statului California. Eu cred că era foarte bine ca reprezentanți ai partidului de guvernământ să fie prezenți acolo, să ia legătura direct cu aceste personalități și, chiar mai mult: să se stabilească întâlniri cu oameni de afaceri și să se creeze orice tip de relație care ar putea duce la o mai strânsă legătură între România și Statele Unite. Or, din partea română n-a fost prezent nimeni. Tot în acest sens, aș putea aminti slaba activitate a consulatelor în America.

– Mai concret, ce trebuie să facem pentru a avea intrare la factorii de decizie din America?

– Cred că vremea strânsului de mâini, al fotografiilor de familie și a pupăturilor a trecut. Dincolo de acestea e nevoie de demersuri serioase și de contacte nenumărate. Am putea lua drept model diaspora maghiară care este foarte activă, penetrantă și cu un lobby foarte puternic. Dar aceasta presupune un contact permanent între diaspora și patria mamă. În SUA sunt cca un milion și 200.000 de români. Să nu uităm că, dincolo de lobby-ul pe care îl pot reprezenta acești români, ei înseamnă și un capital electoral serios pe care politicienii români nu-l fructifică. Participarea lui Bill Jones la sărbătoarea de 1 Decembrie a avut două componente: una, onorarea cu prezența la sărbătoare și doi, el se află în campanie electorală pentru funcția de guvernator, iar voturile românilor nu-i sunt deloc indiferente. Așa se face politica serioasă, coerentă și pe termen lung.

– Ce ați vrut să spuneți mai concret despre modelul maghiar?

– E știut faptul că în America sunt peste 67.000 de multimilionari maghiari, din care sunt și trei multimiliardari. Aș aminti aici doar pe George Soros, care are o avere de peste șapte miliarde de dolari. Dintre cei 67.000, majoritatea sunt evrei unguri. Și Soros, de altfel. De asemenea, în Congresul american, există un număr de congresmeni de origine maghiară (vezi cazul Tom Lantos) cu care s-a întâlnit chiar și premierul român. Ungaria știe să folosească diaspora maghiară și să nu ne mirăm că și astfel se explică faptul că Ungaria are mereu succese politice internaționale.

– Care este opinia dv. în legătură cu recenta vizită a premierului Năstase în SUA?

– La prima vedere pare a fi fost o vizită de succes. Prin aceasta eu înțeleg că nu sunt suficiente strângerea de mâini și întâlniri mai mult sau mai puțin protocolare cu texte generale de genul: „sunteți pe drumul cel bun, dar aveți probleme cu economia, corupția și respectarea drepturilor omului" sau alte texte de acest gen. Practic, care sunt rezultatele vizitei? Americanii știu bine ce înseamnă imaginea, actualul guvern luptă mult pentru imagine dar, dincolo de imagine, Occidentul așteaptă și vrea rezultate palpabile. Imaginea nu ține loc de rezultate. Să nu uităm că și fostul președinte Emil Constantinescu a fost primit cu brațele deschise dar, după ce s-a constatat că rezultatele interne nu există, a fost lăsat din brațe. Asta poate fi o învățătură pentru actualii guvernanți.

– În ceea ce vă privește pe dumneavoastră personal, ce ați făcut în State?

– Am avut o întâlnire cu vicepreședinta Camerei de Comerț din California. Aici am constatat absența României de pe piața Californiei, lucru subliniat de către oficialii americani, dând exemplu că pe piața Californiei au penetrat în ultima vreme Macedonia, Ucraina, Polonia și Slovacia. S-a ridicat întrebarea: de ce nu și România? S-a precizat că America nu trebuie abordată doar frontal, la Washington, ci trebuie stabilite contacte directe și cu statele Americii.

– Credeți că Aradul are valori economice sau de altă natură care ar putea penetra pe piețele americane?

– Sigur că da. Suntem buni în confecții, tricotaje, industria lemnului etc., dar aceasta este o problemă care ține, în primul rând, de Camera de Comerț, dar și de Consiliul Județean. Și de ce nu, persoane particulare care au relații în spațiile respective. Aș mai aminti că am fost și la primarul orașului San Francisco, Willy Brown, care și-a manifestat dorința ca în vara lui 2002, când va face un turneu în Europa, să viziteze și România. Relațiile cu America trebuie clădite dinamic, sistematic, eficient, folosindu-se absolut toate oportunitățile. E singura cale spre succes.

I. IERCAN

PSRN CERE DESFIINȚAREA SIF-URILOR ȘI APAPS-ULUI

În urma participării la ședința Biroului Național al PSRN, conducerea organizației județene Arad a organizat, ieri, o conferință de presă. Președintele Anghel Rădulescu ne-a informat că a fost lansată oferta economică a PSRN, însoțită de programe anticriză pe termen scurt și mediu. Până în data de 15 ianuarie 2002, oferta va fi definitivată și înaintată inclusiv Guvernului. Printre altele, PSRN propune desființarea APAPS-ului și SIF-urilor, privatizarea urmând să se desfășoare prin intermediul pieței bursiere. ● PSRN a încheiat cu Uniunea Națională a Patronatelor un protocol în care se prevede că acest partid va sprijini întreprinzătorii prin oferirea de programe, studii de fezabilitate și consultanță.

● Președintele Anghel Rădulescu și prim-vicepreședintele Eugen Butar au răspuns atacurilor PSM pe plan central și local, precizând că întâlnirea partidelor de centru-stânga are ca scop discuții pe tema creării unui pol socialist și nicidecum „înghițirea" PSM-ului sau a altor partide. Mai mult, întâlnirea nici măcar nu este inițiativa PSRN, ci a Partidului Pensionarilor și Solidarității Sociale. Cei doi au reafirmat că PSRN nu intenționează să intre în polemici cu nimeni, fiind deschis la colaborare. ● În privința demisiei vicepreședintelui Petrică Sabău, Anghel Rădulescu spune că nu a fost depus nici un document în acest sens. S-a discutat cu Sabău și acesta a afirmat că își continuă activitatea. Oricum, spune Rădulescu, oricine este liber să plece unde vrea, PSRN insistând pe ideea că toți liderii trebuie să fie activiști, nu simpli deținători de funcții și emitători de pretenții. ● Liderii PSRN vor participa la ședințele CLM și CJA, având sarcina de a transmite la centru sinteze cuprinzând principalele probleme economice și sociale ale fiecărui județ.

S. TODOCA

Fuziunea PNL și ApR Arad încă plutește în ceață

Întâlnirea de marți, de la București, între liderii PNL și ApR, la care trebuia să fie „bătută în cuie" fuziunea PNL-ApR la nivelul județului Arad, nu a mai avut loc. Contactat telefonic, deputatul Titus Gheorghiof ne-a declarat că din punctul de vedere al PNL fuziunea este ca și făcută, condițiile fiind clare: ApR-iștii vor avea 7 funcții la nivelul organizației județene, 6 la nivel de municipiu și 5 la nivelul organizației de tineret. Conducerea centrală, spune Gheorghiof, nu poate impune nimic organizației județene.

Pe de altă parte, Gavril Popescu, liderul ApR, aflat tot la București, declară că astăzi va avea loc întâlnirea Valeriu Stoica-Teodor Meleșcanu, la care vor fi invitați și cei doi lideri arădeni. Rămâne de văzut ce se va stabili acolo și, mai ales, dacă vor fi puse în practică lucrurile stabilite.

T. S.

HUMAN RIGHTS WATCH: ROMÂNIA FACE PAȘI MICI ȘI SIGURI ÎN RESPECTAREA DREPTURILOR OMULUI

România a făcut eforturi pentru a îndeplini cerințele de aderare la Uniunea Europeană, făcînd pași mici, dar siguri în privința respectării drepturilor omului, relevă Raportul anual pentru 2001 al organizației internaționale Human Rights Watch.

Raportul - care face referire la evenimentele din perioada noiembrie 1999-octombrie 2000 - arată că discriminarea la care sînt supuși rromii face ca mulți dintre aceștia să părăsească România și să ceară statutul de refugiat în alte state ale lumii. Brutalitatea poliției a rămas o problemă, iar libertatea presei și dreptul la o judecată dreaptă din partea instanțelor sînt în continuare amenințate. Și grupurile religioase minoritare sînt supuse discriminării, avînd drepturi limitate în privința recunoașterii lor și a construirii locurilor de rugăciune, susțin autorii raportului.

Urmările conflictului armat din Balcani - printre care și restrîngerea circulației pe Dunăre - au amplificat dificultățile existente în economia românească, și așa nesigură. Drept urmare, mulți români au ajuns victime ale rețelelor internaționale de traficanți de carne vie ori de mînă de lucru la negru.

"Romii au continuat să fie subiect de discriminare etnică și rasială", se precizează în raport, care menționează două cazuri în care Centrul European pentru Drepturile Romilor a făcut apel către Curtea Europeană a Drepturilor Omului ca urmare a modului în care justiția română a soluționat dosare privind membri ai etniei romilor.

Raportul face referire și la progresele legislative făcute de România pentru eliminarea prevederilor discriminatorii la adresa minorităților sexuale, precum și la faptul că, în octombrie 2000, România a găzduit cea de-a 22-a reuniune anuală a organizațiilor europene pentru drepturile minorităților sexuale.

La Sinaia

COSMIN GALU VA ÎNVĂȚA SĂ „NEGOCIEZE"

Arădeanul Cosmin Galu, proaspăt ales în funcția de prim-vicepreședinte la nivel național al OT-PNȚCD, va participa în perioada 14-16 decembrie, la un seminar politic, desfășurat la Sinaia. Organizator este Institutul Național Democrat (NDI) din SUA, care a delegat trei „traineri". La seminar participă tineri de la toate partidele politice din România, mai puțin PRM. Tema seminarului este **„Tehnici de negociere"**.

T. S.

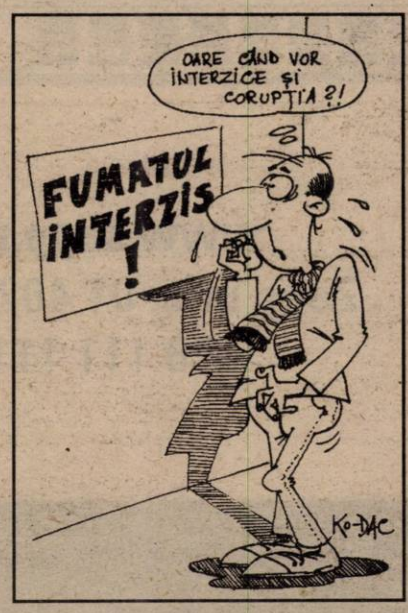

Cristian Ilea a contestat alegerile delegaților pentru Conferința Județeană PNȚCD Arad

Cristian Ilea a depus o contestație cu privire la alegerea delegaților la Conferința Județeană a PNȚCD Arad, invocând art. 71 din statut. Ilea spune că primul criteriu care poate decide alegerea unui delegat este numărul de voturi obținute la alegerile locale, 2140 în cazul său, pe listele ANCD. Apoi, acesta susține că el s-a înscris în partid în luna august 2000, și nu în februarie 1999. Cristian Ilea a solicitat să i se acorde calitatea de delegat și cel puțin calitatea de invitați (dacă nu delegați) celor 11 semnatari ai moțiunii depuse. Contestația a fost adresată Comisiei Centrale de Contestații a PNȚCD București.

F.G.

EUROPA DIN ROMÂNIA

(Urmare din pagina 1)

Fiecare guvern ce s-a perindat prin București a promis că va scoate România din sărăcie. Roman ne-a înfundat în buzunare „părți sociale", Văcăroiu a dat în populație cu certificate să le stoarcă prin Mebo și a miluit sărăcimea cu ajutoare, Ciorbea i-a momit pe minerii din subteran cu salarii compensatorii și a încălzit lumea cu cupoane, Vasile a înnebunit lumea cu simpozioane pe anumite teme, iar Isărescu abia a apucat și el să dea niște pomeni preelectorale. După 11 ani de programe antisărăcie, timp în care economia înțepenită în nemișcare a reușit să ajungă la performanța de a realiza doar 60 la sută din PIB-ul făcut în '89 (când de bine ce le era românii și-au luat lumea-n cap și președintele la gloanțe) România se situează pe unul dintre ultimele locuri din Europa. Institutul de cercetare a Calității Vieții arăta că salariul mediu pe economie (tot de 11 ani, cam 100 $) abia dacă asigură banii pe subzistență iar cel minin (vreo 50 $) nu acoperă nici măcar o treime din necesarul de trai. În țările Uniunii, salariul mediu este de 10-20 de ori mai mare. Este evident că în aceste condiții, cel puțin în primele șase luni, majoritatea celor ce vor folosi dreptul la liberă circulație va fi pentru a-și găsi un loc de muncă, fie și temporar în spațiul Schengen. Abia acordurile de readmisie semnate în ultima perioadă au convins Austria și Italia, cele mai afectate state de emigrația ilegală a românilor, să renunțe la obiecțiile împotriva ridicării vizelor. Care pot fi însă și reintroduse dacă va fi cazul. Evident, deși lipsa vizei îi va ajuta pe unii să-și găsească un rost în viață, nu viza Schengen a fost cea care a sărăcit România. Când politicienii vor înceta să mimeze și să peroreze despre reforma economică și se vor apuca să o și facă, abia atunci dreptul la liberă circulație va fi nu doar unul teoretic pentru majoritatea românilor ci și unul real. Practic Europa trebuie construită în România.

ABONEAZĂ-TE
PÂNĂ LA 31 DECEMBRIE
ȘI ÎN PRIMA LUNĂ
DE ABONAMENT
TRANSFERUL
DE DATE
ESTE GRATUIT
download
153 kbps
www.zapp.ro
Zapp info: 01 402 44 44
098 111 111
Zapp™
MOBILE
EXPECT MORE

În raid cu Poliția rutieră

ȘOFERII ARĂDENI „UITĂ" SĂ ACORDE PRIORITATE PIETONILOR...

Pentru încălcarea regimului juridic al circulației rutiere se aplică zeci, poate sute de amenzi contravenționale, se rețin permise de conducere, certificate de înmatriculare pentru defecțiuni tehnice etc. Aceste măsuri se iau în primul rând pentru a stopa „valul" de accidente rutiere, în care sunt implicați șoferi neatenți, pietoni grăbiți sau bicicliști neexperimentați. Împreună cu **lt. Emil Moțiu,** de la Biroul Poliției Rutiere din cadrul Poliției Municipiului Arad, pornim într-o acțiune de control pe străzile municipiului. Iată câteva constatări: Pe strada Horia, majoritatea șoferilor parchează neregulamentar, oprind astfel circulația pe una din benzile de acces către Piața Primăriei. Următoarea oprire o facem pe Calea Aurel Vlaicu, la o trecere de pietoni. Deși mașina Poliției este parcată în apropiere, iar lt. Emil Moțiu se postează lângă trecerea de pietoni, constatăm nu fără surprindere că și aici nimeni nu oprește pentru a acorda prioritate pietonilor. Aceștia

Foto 1

sunt obligați să aștepte minute în șir până când se ivește oportunitatea să treacă drumul fără ca vreo mașină să-i lovească. În cele din urmă lt. Emil Moțiu îl trage pe dreapta pe Păulin Boriș, șofer la taxi Diesel Star, cu numărul de înmatriculare R-01-HTP, care n-a acordat prioritate la două treceri de pietoni consecutive. Odată oprit, la controlul actelor s-a constatat că taximetristul n-avea nici licență de taxi actualizată, nici nu purta centura de siguranță. A fost iertat de o contravenție, deși la noi n-ajung simplele atenționări pentru ca altădată șoferul să fie mai prudent. Din educația majorității șoferilor lipsește ideea că pe timp nefavorabil autovehiculul condus trebuie să circule cu farurile aprinse, pentru ca și celorlalți participanți la trafic să le fie ușor de identificat celelalte mijloace auto aflate în apropiere. O altă problemă ridicată pe parcursul raidului efectuat a fost modul în care știu șoferii să respecte regulile de circulație în cazul unei urgențe. Aici ne referim la mașinile de poliție, pompieri, ambulanțe, care circulă în viteză cu semnalele sonore și luminoase pornite. Cei mai mulți nu știu, iar dacă știu, atunci, nu respectă regula. Șoferii trebuie să tragă pe dreapta și să încetinească, dar numai doi-trei dintre cei „monitorizați"au respectat această regulă de circulație.

Pe Bd. Revoluției, pe banda a doua, stătea oprit autocamionul AR-80-MAR. În spate, mașina era plină cu butelii. (foto 1). Șoferul autocamionului, Petran Ștefan Iosif, riscă o amendă de la unu la trei milioane lei pentru că n-a parcat regulamentar, iar pentru că nu are actele și licența de transport a produselor cu gaz - încă patru milioane lei. Pentru neacordarea de prioritate pietonilor a fost oprit și BMW-ul înmatriculat cu numărul SM-04-DBG (foto 2) condus de Dobra Ioan Septimius, care circula pe str. Crișan. Rugat să prezinte documentele, șoferul avea asupra sa doar cartea de identitate. A fost invitat astăzi la Poliție, pentru clarificarea situației.

O altă problemă ridicată de lt. Emil Moțiu a fost aceea a lipsei unui control în funcționarea semafoarelor. În cazul în care nu funcționează un bec, în special la culoarea roșie, se pot petrece accidente cu urmări grave. Mai ales dacă culoarea roșie a semaforului e pe sensul de prioritate.

S. GHILEA
Foto: V. MUSCA

Foto 2

În afacerile cu combustibil ale unei firme

GARDA FINANCIARĂ ARAD A DESCOPERIT O „GAURĂ" DE APROAPE CINCI MILIARDE LEI

Garda Financiară Arad a finalizat ieri controlul la **S. C. Intercom România SRL Arad**, care se ocupa cu vânzarea de motorină... dovedită a fi de fapt combustibil de tip „M" folosit la încălzirea locuințelor. Cât îi va fi de cald patronului firmei, nici nu vrem să ne gândim. Dar să nu ne pripim și să vedem ce s-a constatat în urma controlului...

ANOMALIE

Comisarul Pavel Mircea, care s-a ocupat de anchetarea cazului, este de părere că totul pornește de la o mare anomalie în ceea ce privește STAS-urile de combustibil Diesel aprobate. **„Există mai multe tipuri de carburanți folosite în diferite domenii, care au proprietăți asemănătoare motorinei și care sunt scutite de la plata accizelor și a taxelor de drum. Astfel că s-a creat o adevărată mafie la nivelul întregii țări."**

De obicei, operațiunea decurge în felul următor: **„Rafinăriile, în colaborare cu cineva din minister, (!?) scot un nou produs pe piață, similar motorinei, și obțin STAS-ul. De la rafinărie, combustibilul trece la o firmă tampon care-l plasează mai departe. Pe parcurs intervine o firmă fantomă care schimbă numele produsului și-l vinde drept motorină, băgându-și în buzunar 50% cât reprezintă accizele și taxele de drum. Așa s-au derulat lucrurile și în acest caz."**

„LAGUNA" FANTOMĂ

S. C. Intercom România SRL Arad a achiziționat motorină de la **S. C. Laguna Com. SRL**, cu sediul în localitatea Vânători, în cantitate de 1,1 milioane litri, în valoare de 4,9 miliarde lei, produs care a fost comercializat ulterior către diferite societăți comerciale.

În urma verificărilor, comisarii au constatat că „Laguna Com" nu era de fapt decât o firmă fantomă, înființată de administratorul S. C. Intercom, Kozma Simion, cu scopul de a substitui produsele achiziționate de la rafinărie în vederea încasării unor sume destinate, de fapt, bugetului de stat. Deși societatea era înregistrată pe numele unui cetățean maghiar, Robert Steik, întreaga activitate a firmei „Laguna" a fost coordonată de Kozma - beneficiarul profiturilor realizate din vânzarea combustibilului M, ca motorină.

PROCEDURĂ OBIȘNUITĂ

„Înființarea unei societăți comerciale pe numele unui cetățean străin a devenit, deja, o modă la noi. De multe ori, cetățeanul cu pricina nu a călcat vreodată în România. Am întâlnit și cazuri în care «omul de afaceri» maghiar nu era decât un boschetar cules de pe stradă, aranjat și dichisit, dus pe urmă la semnarea actelor notariale. După care, dispare fără urmă", spune dl. Roman.

Cu toate că, potrivit actelor, motorina fusese achiziționată de la „Laguna", la firma respectivă nu existau locuri de depozitare a combustibilului, concluzia trasă de Gardă fiind: **tranzacție fictivă**.

VENITURI NEDEDUCTIBILE

Deși Kozma a prezentat facturi pentru combustibil-motorină, acestea nu erau completate corespunzător, astfel că nu au fost luate în considerare. Ca prejudiciu adus statului, **comisarii Gărzii Financiare au calculat următoarele sume datorate bugetului:**

- impozit pe profit - 1,5 miliarde lei, la care se adaugă 2,9 miliarde lei majorări de întârziere;

- taxa pe valoarea adăugată - 815 milioane lei plus 1,6 miliarde majorări de întârziere.

Aceste sume trebuie achitate în termen de cinci zile de către Kozma Simion, considerat „adevăratul beneficiar al substituirii combustibilului de tip M cu motorina."

CERCETAT PENAL?

Garda Financiară a sesizat Parchetul care va începe probabil urmărirea penală asupra lui Kozma.

Comisarul Roman consideră că, de fapt, aceste cazuri sunt extinse la nivelul întregii țări, iar hoții sunt „protejați" de Ordonanța 27/2001, care are o serie de lacune. „OG 27 este făcută special pentru hoți de acest gen, în sensul că s-au scos o serie de prevederi foarte bune pentru a-i încuraja pe eventualii amatori", a concluzionat Pavel Roman.

SORINA AMBRUȘ

De Crăciun

PENSIONARII SE VOR DELECTA CU SARMALE DIN... OREZ

Conform tradiției, de sărbători, românii au pe mese sortimente specifice din carne de porc și sărmăluțe. ***„Veți avea la masa de Crăciun astfel de produse?"*** *a fost întrebarea pe care am adresat-o câtorva arădeni pe care i-am întâlnit pe străzile din centrul municipiului. Iată ce răspunsuri am primit:*

Oniță Dumitru, 58 ani, pensionar: „Să sperăm că vom avea. Le procurăm de la piață și de la alimentară chiar dacă sunt ceva mai scumpe decât anul trecut."

Teodora, 66 de ani, pensionară: „Nu vom avea. Suntem pensionari și de pe masa pensionarilor vor lipsi și pomul și curcanul. Sarmalele le vom prepara numai din orez, să ieșim mai ieftin. Așadar, pot spune că suntem vegetarieni".

Sabin, 49 ani: „Vor avea cei care mai au rădăcini la țară dar dintre orășeni, doar cei cu bani vor gusta din astfel de bucate. Cu salariul minim pe economie în nici un caz nu-și vor putea permite să plătească 175.000 lei pentru un kilogram de carne fără os."

Călina, 46 ani, tehnician: „Vom avea de toate. Avem părinți și frați la țară. Vom avea tot ceea ce se pune de obicei pe masă în ziua de Crăciun."

Burdea Adriana, 52 ani, proiectant: „Mai puțin ca în alți ani din cauza lipsurilor, a sărăciei. Anul acesta pur și simplu greu mai faci față. Se simte sărăcia."

Țărcuș Mihai, inspector sanitar: „Bineînțeles că da, pentru că așa e de când lumea. Nu avem pe nimeni la țară, dar le cumpărăm."

Ovidiu Șandru, 30 ani, informatician: „Bineînțeles. Stau la casă și creștem porc. Dacă nu l-am avea, probabil că nu ne-am permite să cumpărăm."

Oancea Valeria, 19 ani, Bonțești: „Eu locuiesc la țară și creștem porci așa că în fiecare an avem pe masă astfel de produse."

ANCA BUGARIU
Foto: AL. MARIANUȚ

CRUCEA ROȘIE ARAD ACORDĂ AJUTOARE FAMILIILOR CU PROBLEME

În perioada 10-15 decembrie 2001, Filiala județeană de Cruce Roșie Arad întreprinde o serie de acțiuni de ajutorare a unor familii nevoiașe, cu mulți copii, pensionari, cu alimente (zahăr, ulei, mălai, făină etc.) în valoare de 8.000.000 lei. Sprijin pentru această acțiune s-a primit din partea membrilor de Cruce Roșie de la S. C. Feroneria, S. C. Amatex, S. C. Agrirom și Cotta Internațional.

„Cu sprijinul acordat de Crucea Roșie germană Trotsberg și Asociația Viitorul copiilor, la Școala generală clasele I-IV din Sântoma se va organiza o acțiune pentru elevii care au problemele sociale de familie, acordând un număr de 60 de colete de îmbrăcăminte, jucării, cadou de Moș Crăciun.

Mulțumim pe această cale tuturor oamenilor de suflet care au sprijinit acțiunile Filialei județene de Cruce Roșie Arad pe parcursul anului 2001, voluntarilor care au participat alături de noi la desfășurarea acțiunilor, dorindu-le sărbători fericite, sănătate și tradiționalul La Mulți Ani!", a spus d-na Iudita Cuvinean, director Crucea Roșie Arad.

FLORALIS 2001

În organizarea Asociației Culturale Pro Basarabia și Bucovina Filiala Columna Arad, a Inspectoratului Școlar Județean Arad și a Școlii Generale nr. 4 Arad, vineri 14 decembrie a.c., orele 10,00, în incinta Școlii Generale nr. 4, va avea loc vernisajul expoziției de artă florală aplicată aparținând elevului **BAN FELIX VIRGILIU** din clasa a VIII-a a acestei școli.

Despre lucrări vor vorbi prof. Pavel Sârbu, inspector școlar general la I.Ș.J. Arad, prof. Ioan Mureșan, directorul Școlii Generale nr. 4, prof. Ioan Cott, artist plastic, scriitor-publicist Lucilia Dinescu, președintele Asociației Culturale Pro Basarabia și Bucovina, Filiala Columna Arad.

SCURT CIRCUIT

Aflat cu treburi pe la Ineu, italianul Luigi Desterini a avut ghinionul să-i ia foc autoturismul „Mercedes" cu numărul de înmatriculare BL-549-SP. Incendiul, produs din cauza unui scurt circuit la instalația electrică, a fost anihilat prin intervenția pompierilor.

Pagubele sunt evaluate la aproximativ 75 milioane lei. Un „cadou" nu tocmai agreat pentru sărbătorile de iarnă.

N. BODRAN

Vernisaj

Luni, 17 decembrie, orele 17,00 va avea loc la Sala „FORUM" din str. V. Alecsandri nr. 1, vernisajul „Salonul de iarnă 2001" al Cenaclului „Ion Andreescu", cuprinzând peste 70 de lucrări de artă plastică, sculptură în sticlă și completat de o prezentare de design vestimentar, semnată Carmen Ciucra. Expoziția este prezentată de criticul de artă prof. Dan Lăzărescu și va putea fi vizitată până la finele lunii.

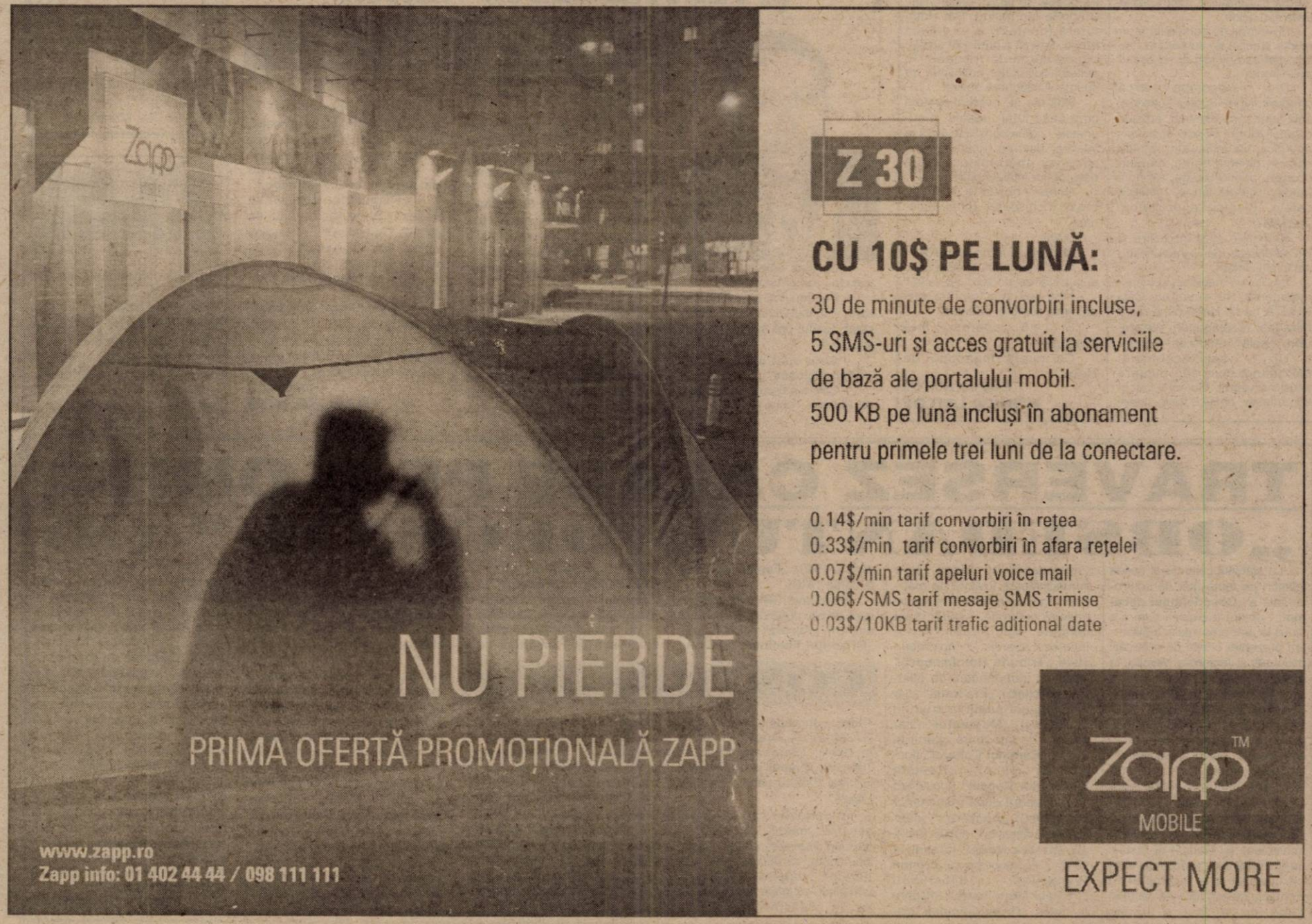

CRONICA SPECTATORULUI

Factor de risc: NUNTA

Eticul intră și iese din lume. E o boală. Va trece? E nevoie de un medic ca să interpretezi nedumerirea, luxul eternului? Intervenția e dură, așa că e de aplicat o terapie intensivă.

Oameni obiecte, banal visați în prăpăstii, fac lesne de trecut bariera poveștii. Text hârjoană, joc cu timpul și de-a timpul, cod și nod despre ani din veacul în care ne-am născut. Și ne-am nuntit. Și n-am murit.

Autorul ne logodește cu plumbul topit al literelor, face prăpăd în jumătatea geamănă (afect? intelect?). Verbele desfrânate fac sfere, baloane, se târăsc în babilonul simțurilor. Replicile sunt coloane transparente, totul se poate spulbera și zidurile cu uși opace pot răstălmăci cusurul vorbelor.

Văzut o dată, spectacolul se face melc și-i musai să-i descânți amețit și amețitor, căci șoapta învie sau ucide.

Inventarul de personaje e un munte crescut pe subterane - se fac voal sau giulgiu și se așază pe/în frunte.

Din catacombe, urcă obraznic istorii. Spațiul scenei și sala sunt casa nimănui, arestul, capătul. Mizerii tatuate, sosiri terapeutice, vis inoportun, refugiu obscur, gloanțe oarbe, sărutări ricoșate, pândă bleagă, avortoni tandri, violențe lăuză, realitate călâie, închipuire prozaică. Teatrală?

Sensurile stau în rostire și joc actoricesc, dar sensul nostru stă în alții. Infern.

Vin fluxuri insolente și-mi cer argumente. Nu, acum nu. Căci NUNTA nu se leagă până după retrageri, recompuneri, recapitulări, repetiții, remușcări, regrete.

Un spectacol-marș. Mărșăluim spre sau dinspre lotuși ori viermi. Marșul e necesar, e festiv, ritmul e tonic, metamorfoza - o poză. Ne tragem în poză. Și marșul purcede lăutărește și glissando, nuntașii rup zăgazuri, mătură șantaje. O nuntă-tribunal, unde miza procesului mi se pare doar statutul amantului. Timp.

Amazoane, nașteri, lirisme, ifose, plâns, recuzită, handicap, triști, eșec, tranșee, atracție, regurgitare, gelatină, revendicare, pluton, tors, martor, colivie, roluri, tipuri, maladii, medicamente, rețete compensate. Compensație pe care ți-o oferă teatrul.

Spectacolul deschide răni și suturează recidive de gândire. Stau pe muchie de lene. Scândura vibrează. Confortul de spectator snob e uimit că ultima fisă stă să cadă.

Schimbare de semn. Cadențe și impact. Se apropie finalul. Contopire și desprin-dere. Pe podele se târăsc păsări, idei. Umbrele fac miting. Revoluția furată (nunta?!) e un truism istoric. Șatinul e proaspăt spălat. Legea cărnii dă frisoane. În sufletul cuvintelor neliniștea se sparge. Ce lugubră trezire!...

Rolurile și, evident, actorii cotropesc lutul, pozele, marionetele, zgârie conștiințe, scot la interval sisteme. Acul verbelor sedează aparențele, ceasul deșteptător întârzie cutremurul.

Nunta - pușcărie, temniță, arest, închisoare, spital, balamuc.

Dacă...

Doctore, te joci cu carotida.

Între anamneză și diagnostic ai pus iubirea, doctore, nu-i așa?

Între text și actori m-ai pus pe mine, doctore, nu-i așa?

Și mă operezi fără anestezie.

Ce nuntă îngăduită de stele...

I. Corlan, NUNTA)

MONICA LAȚCOV

BILANȚ LA... MUZEU

Muzeul Județean Arad a avut în cursul anului 2001 o vastă activitate; de cercetare arheologică în județ, expoziții și simpozioane. Fiecare simpozion a avut în general un pandant expozițional.

Activitatea expozițională a cuprins: ● A 3-a trienală internațională de Ex Libris „Ioan Slavici", unde au expus lucrări peste 60 de artiști din țări europene și din întreaga lume; ● Expoziția retrospectivă consacrată lui Sever Frențiu; ●Expoziția de etnografie deschisă recent „Meșteri populari din județul Arad" și altele. Activitatea muzeografilor a fost valorificată prin simpozioane precum ● Simpozionul de gemologie, tradițional în ultimii ani (a VII-a ediție, februarie); ● Simpozionul consacrat minorităților din această zonă a Europei (aprilie); ● Simpozioane de tradiție realizate de Muzeul Județean privind Arta și Arhitectura (mai-iunie); ● Simpozion consacrat momentului 1 Decembrie „Satul transilvănean și rolul său în Marea Unire". Lucrările simpozioanelor vor fi cuprinse în buletinele științifice ale muzeului.

Conducerea Muzeului județean își propune în planul editorial: realizarea unor tipărituri la sfârșit de an cu sprijinul Consiliului Județean și Ministerului Culturii, editarea celui de al III-lea volum consacrat simpozionului despre minorități cu titlul „Identitate, Alteritate, Multiculturalitate."

În domeniul cercetărilor arheologice s-a efectuat Campania arheologică 2001, care a dezvăluit multe piese noi. S-au făcut săpături în patru șantiere arheologice: Frumușeni - Fântâna Turcului, Săvârșin - Cetățuia, Cladova - Dealul Cetății, Tauț - La Cetate. (Fondurile au fost asigurate de Consiliul Județean Arad). Descoperiri spectaculoase s-au făcut la Frumușeni: cercetarea unei mănăstiri care a funcționat între secolele XII-XVI. S-au descoperit ruinele bisericii care poate fi chiar mai veche de secolul XI și o fântână datând probabil din secolul XIII, despre care se crede că este una dintre cele mai vechi din țară. La Cladova s-au cercetat urme de așezări omenești din epoca fierului, perioada dacică și Evul mediu. De interes deosebit sunt sistemul de fortificații dacice (val de pământ și palisadă) și un atelier de prelucrare a metalului medieval dintre secolele XII-XIV. Cercetări de teren au fost făcute la Zăbrani, împreună cu o universitate din Franța și la Chisindia - Păiușeni - Văsaia, unde s-au găsit urme de locuire din epoca bronzului, perioada dacică și evul mediu.

Pe șantierul de la Săvârșin - Dealul Cetățuia s-au făcut cercetări pe parcursul a 20 de ani în cea mai întinsă așezare dacică din județ, care își are începutul în secolul V-IV î.Hr și continuă până la războaiele daco-romane. Aici s-a descoperit una dintre puținele necropole dacice cercetate și descoperite în zona de vest a țării, cu o bogată arie în care au funcționat atelierele meșteșugărești din epoca dacică. Din inventarul descoperirilor amintite face parte întreaga gamă a ceramicii dacice ce însumează vase de provizii și de cult de diferite mărimi, fragmente de unelte și obiecte de metal.

Cercetările au fost făcute de Pascu George Hurezan, Mircea Barbu, dr. Peter Hügel, dr. Vasile Boroneanț (București) și dr. A.A. Rusu (Cluj), studenți de la Facultatea de Istorie din Cluj și elevi.

Colecția muzeului s-a îmbogățit cu peste 400 de piese: ceramică, fragmente arhitectonice, monede, arme, unelte din fier, obiecte de podoabă din bronz, os și argint a căror valoare depășește cu mult fondurile investite.

FIRA RĂZMAN

Cetățuia Săvârșin - un loc în care se sapă de... 20 ani

CUMPĂRĂTORII DE CARTE - TINERII ȘI PERSOANELE ÎN VÂRSTĂ

– Cu câte edituri aveți contract în momentul de față?

– Cu vreo 350 de edituri, diin care 110 scot carte în mod constant. Restul pot avea o apariție sau două.

– Care sunt editurile cele mai prodigioase?

– Cele cunoscute Humanitas, All, Polirom, Teora, Corint.

5 minute cu CORINA MOLDOVAN, despre cărți și librăria sa, „CORINA", de pe strada Eminescu

– Dintre ultimele apariții editoriale, care sunt cele mai cumpărate?

– Este vorba despre două apariții de ultimă oră de la Editura „Humanitas": cartea de eseu politic a lui Horia - Roman Patapievici - **„Omul recent"** și romanul **„Cocoșul decapitat"**, de Eginald Schlattner. Au fost cărțile cele mai bine vândute și la Târgul de carte „Gaudeamus".

– Altceva, ce mai cumpără cititorii?

– Sunt, bine-înțeles, cărțile de specialitate (informatică, medicină, etc.), pentru cei care lucrează în domeniu. Apoi, pentru elevi, cărțile și culegerile pentru capacitate, bac. Dar se cumpără și volume de filosofie, religie, istorie.

– Cine cumpără aceste cărți?

– Istorie - persoanele în vârstă. Tinerii cumpără filosofie, religie. Vârsta de mijloc nu prea cumpără carte de această factură.

– În anul acesta, care au fost aparițiile editoriale în top?

– Romanele: „Pacientul englez", „De veghe în lanul de secară", „Alchimistul", „Al cincilea munte". Tinerii le cumpără, în cea mai mare măsură.

– De sărbători, ceva special?

– Se vând deja: enciclopedii pentru copii, cărți de colorat. Avem și materiale de sezon - felicitări, CD-uri cu colinde, jucării, ornamente de Crăciun.

A consemnat

CĂTĂLINA LATU

„ARAD, DRAGOSTEA MEA"

Marți, 18 decembrie ora 12,00, la sediul Casei de Cultură a Municipiului Arad din strada Gheorghe Lazăr nr. 1, va avea loc premierea filmului **„Arad, dragostea mea"**, produs de Casa de Cultură a Municipiului, în regia lui Titus Munteanu.

La Arad - Primul teatru de cameră

Sâmbătă, 15 decembrie ora 19,00, la sediul Casei de Cultură a Municipiului, strada Gheorghe Lazăr nr. 1 în Sala Mare va avea loc spectacolul primului teatru de cameră din Arad, cu piesa **„Vocea Umană"** de Jean Cocteau. Scenariul, regia și interpretarea - **Adriana Ghiniță.**

TRAVERSEZ CĂLARE PE O OMIDĂ

„OBSEDANTUL DECENIU" (3)

La sfârșitul celui de al doilea folieton pe tema atât de controversată a **„Obsedantului deceniu"** - pentru a explica cum s-a ajuns la „trădarea intelectualilor" - am prezentat o listă de publicații naționale și regionale nevoite, la ofensiva „ideologiei jdanoviste" a proletcultismului, să-și înceteze apariția între 1945 și 1948. Întrucât numărul publicațiilor culturale și suplimentelor literar-artistice ale marilor cotidiane ale timpului, suprimate în mod violent, este mult mai mare, enumerăm (măcar cu titlu informativ) și pe celelalte pentru care nu am avut spațiu data trecută, ca tinerii intelectuali (și ziariști) de astăzi să-și imagineze (oricât de vag) că ceea ce s-a întâmplat în România cu jumătate de secol în urmă nu a fost o bătaie „spumoasă" cu frișcă, ci o zdruncinătoare lovitură de măciucă în „vocea națională" a presei noastre culturale. Așadar, sunt obligate, rând pe rând, să-și înceteze apariția, în noiembrie 1946 **„Tribuna Românească"** (cotidian independent de atitudine națională); **„Era Nouă"** (ziar independent pornit la drum în anul 1944); **„Momentul"** (ziar popular de informare apărut în 1945); **„Căminul Cultural"** (fondat în 1934); **„Revista Fundațiilor Regale"** (încetează să mai apară după răsturnarea monarhiei); **„Apărarea"** (săptămânal născut la 5 aprilie 1946); **„Dreptatea Nouă"** (fondat în 1945) se contopește cu **„Frontul Plugarilor"** (1945-1953); **„Femeia Muncitoare"** (dispare în 1948); **„Drumul Femeii** (dispare în 1946); **„Fapta"** (sistată la 3 martie 1948).

Tot în anul 1948 mai dispar o serie de alte publicații, printre care amintim: **„Aurora"** (lui N. Lupu); **„Orizontul Feminin"** (al Galiei Tudor); **„Jurnalul Literar"** (al lui. G. Călinescu); **„Drapelul"** (fondat în 1944); **„Semnalul"** (lui Ion Totu), iar **„Timpul"** se contopește la 1 mai 1948 cu ziarul **„România Liberă"**.

În perioada care a urmat acestui „măcel" de presă și „tăvălug" jdanovist, au fost lăsate, intenționat, ca decor, să se mai „târâie" câteva publicații, urmărindu-se foarte clar lichidarea lor. În această categorie se înscriu: **„Națiunea"** (lui G. Călinescu); **„Femeia"** și **„Căminul"** - care se contopesc la 5 mai 1949 cu **„Viața Capitalei"**.

În această tristă perioadă de stalinizare a României, care începe cu suprimarea ziarelor și revistelor culturale naționale, au mai fost lăsate să apară trei publicații: **„Adevărul"** (care însă nu mai semăna deloc cu faimosul ziar fondat de Constantin Mille); **„Frontul Plugarilor"** (la care ne-am mai referit, fondat în 1945 și sistat în primăvara anului 1953) și **„Universul"** (cel mai vechi ziar românesc, fondat de Luigi Cazzavilla în anul 1884, care apare tot până în anul 1953).

Din enumerările făcute în foiletonul precedent și în cel de față, reiese foarte clar că presa „burgheză" a fost anihilată de către noua putere de orientare stalinisto-jdanovistă încă în anul 1948, iar cele câteva publicații care au mai supraviețuit până la moartea lui Stalin nu au mai avut nici o putere în fața „tăvălugului" proletcultist! De acum înainte scriitorii și criticii care au acceptat să servească noua ideologie, dar mai ales tinerii critici și noii comentatori politici care au apărut pe scena presei naționale românești se vor „muta" în noile publicații și cotidiene ce vor apărea numai sub patronajul Partidului Comunist. Cât privește o presă de „opoziție", aceasta era de neconceput, totul începând să curgă la vale „în sens unic"!

Anul 1948 poate fi numit în România nu numai anul declanșării terorii politice, al funestelor arestări pe criterii ideologice, dar și anul în care a murit (pentru cinci decenii), libertatea presei, libertatea de expresie a individului. În această perioadă a reușit să intre într-o ofensivă înspăimântător de puternică proletcultismul și realismul socialist sovietic, pentru mai mulți ani acestea rămânând modele unice de creație literar-artistică, aserțiune impusă (și urmărită) cu corecție matematică de către noii îndrumători și propagandiști culturali, care au fost recrutați îndeosebi din mediile muncitorești și țărănești de pe întreg cuprinsul țării, cu foarte mulți reprezentanți ai minorităților naționale.

EMIL ȘIMĂNDAN

CONTRApunct

POLICLINICA DIN MICĂLACA - TRANSFORMATĂ ÎN CEL MAI MODERN CENTRU NAȚIONAL DE INVESTIGAȚII MEDICALE

● Deschiderea oficială – în aprilie 2002 ● Arădenii nu vor mai fi nevoiți să meargă la Szeged

Construcția din zona 300, cunoscută ca Policlinica din Micălaca, a fost finalizată în anul 1999. Ea se întinde pe o suprafață de aproximativ 2.000 mp și a fost ridicată pe un teren viran repartizat de Primărie în anul 1990. Clădirea are două nivele – parter și etaj – și a fost construită din fondurile proprii ale Municipal, prin Direcția de Sănătate Publică, a hotărât să scoată la licitație spațiul din Micălaca, cu pretenția de a fi păstrată destinația inițială a acestuia: desfășurarea unor activități medicale. **„Asta se întâmpla în urmă cu aproximativ o lună și jumătate. Licitația a fost câștigată de Euro-Medic, o firmă privată extinsă în toată lumea, specializată în investigații medicale de ultimă oră. Sediul central al firmei se află în Danemarca, dar un centru important pentru Europa Centrală și de Est se găsește la Budapesta. În Arad danezii au de gând să facă un centru performant de investigații, de referință națională. Probabil așa cum este și cel de la Szeged, specializat în investigații cu aparatură de ultimă oră"** – precizează **dr. Tănase Duse**, director al Spitalului Clinic Municipal.

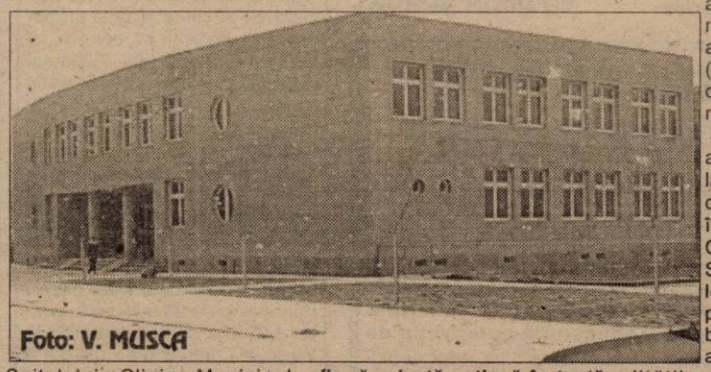
Foto: V. MUSCA

Centrul de investigații medicale din Micălaca va fi primul de acest fel din țară. Se pare însă că aceeași firmă va mai construi unul și la Constanța.

ASIGURAȚII VOR BENEFICIA DE FACILITĂȚI

Ce se va face la viitorul centru de investigații medicale din Micălaca? Rezonanță magnetică nucleară, computer tomograf, ecografie generală și ecografie cardiacă, holter (urmărirea ritmului cardiac pe o perioadă de minimum 24 de ore), ecodoplller, litotriptor (un aparat de spargere a pietrelor, a litiazei renale, fără a mai fi nevoie de operație), videoendoscopie (pentru endoscopia digestivă), gama cameră.

La toate acestea are acces atât populația județului cât și cea din țară. Euro-Medic va încheia un contract cu Casa de Asigurări de Sănătate națională și locală astfel încât populația asigurată să beneficieze, în cadrul acestui centru, de facilitățile prevăzute de lege. **„Fiecare bolnav își urmează circuitul, începând de la medicul de familie. Dacă diagnosticul nu se clarifică la cabinetul acestuia, urmează o solicitare a consultului de specialitate. Dacă nici acolo lucrurile nu se limpezesc, urmează o paletă de investigații medicale ce se pot regăsi printre cele enumerate mai sus. Dacă urmează acest circuit, bolnavul nu trebuie să scoată bani din buzunar, pentru că investigațiile sunt plătite, prin CAS, din contribuția lunară a acestuia la fondul asigurărilor de sănătate. În cazul persoanelor care doresc să-și facă anumite investigații din proprie inițiativă, se plătește. Ce soliciți singur, plătești. Asta este legea"** – ne lămurește dr. Duse.

SERVICII PRESTATE NUMAI DE MEDICI COMPETENȚI

În ceea ce privește corpul medical care ar urma să lucreze în centrul din Micălaca, danezii sunt cei care vor decide. **„În mod cert, în centru vor fi medici cu competență în investigațiile pe care le au de făcut. Sigur, o parte dintre ei vor fi din Arad. În compartimentele pentru care nu avem medici specializați în a lucra cu aparatura din dotare, se va apela în altă parte sau se vor face cursuri de perfecționare pentru obținerea unei anumite competențe"** – spune directorul Municipalului.

Dr. Duse apreciază că prezența unui centru de o asemenea factură în Arad ar fi un lucru foarte bun atât pentru județ, cât și pentru țară. **„Crește calitatea actului medical prin performanță și documentarea patologiei pe care o avem în teritoriu și prin valoarea medicilor. În plus, arădenii nu vor mai fi nevoiți să meargă până la Szeged, când au posibilitatea să-și facă aceleași investigații la Arad. Sunt convins că centrul va fi foarte solicitat"** – conchide dr. Tănase Duse.

Spitalul Municipal a încheiat un contract de închiriere cu firma Euro-Medic, urmând ca danezii să se ocupe de adaptarea spațiului la aparatura și la activitatea pe care au de gând să o desfășoare aici. Pentru aceste lucrări, ar fi nevoie de câteva luni. Și de câteva milioane de dolari pentru ca centrul să devină funcțional. Se estimează însă că în aprilie totul va fi gata, iar centrul ar putea să se deschidă.

DIANA DUȚU

Extindere la adăpostul de noapte

UN PIC MAI BINE PENTRU OAMENII STRĂZII

Foto: ONORIU FELEA

Adăpostul de noapte situat pe bulevardul Decebal este „vizitat" zilnic de 50 de persoane. Copii, femei, tineri și bătrâni. Oameni necăjiți care nu au un acoperiș deasupra capului. Ei își petrec zilele pe străzile orașului, iar seara vin, aproape înghețați, să mănânce și să tragă un pui de somn la adăpost. Până acum, aici erau doar două paturi, majoritatea asistaților dormind cu capul pe masă. **„Pentru ca oamenii să se simtă un pic mai bine, ne-am gândit să extindem adăpostul cu încă o încăpere. Chiar la intrarea în clădire, pe locul unde astăvară era o terasă, am construit și amenajat o sală de mese pentru 50 de persoane. În locul meselor care se găseau în celelalte camere, am pus 20 de paturi care sunt destinate, în principal, copiilor, femeilor și bătrânilor. Avem așadar, acum, trei dormitoare pe care le vom completa cu câteva paturi mici pentru copii, pe care urmează să le primim din sponsorizări"** – spune **Teodor Câmpan,** administrator al Direcției de Asistență Comunitară din Arad.

Extinderea adăpostului de noapte a costat în jur de 40 de milioane de lei, bani proveniți atât din fondurile Direcției, cât și din sponsorizări. Pentru oamenii necăjiți asistați la adăpost, orice donație este oricând binevenită. Și poate că acum, în prag de sărbători, arădenii vor găsi de cuviință să se gândească și la cei mai săraci decât ei.

Sâmbătă probabil, va fi inaugurată și noua încăpere a adăpostului de noapte. Săptămâna viitoare, locul va fi luminat și încălzit de prezența bradului de Crăciun. „Un pic" mai bine decât sub cerul liber al unei ierni geroase...

D. DUȚU

Facilități pentru crescătorii de animale

Construcții zootehnice dezafectate - atribuite gratuit

Spațiile zootehnice dezafectate aparținând fostelor CAP-uri, proprietate privată a localităților, vor fi atribuite în folosință gratuită de către consiliile locale, crescătorilor de animale. Această hotărâre intră în vigoare printr-o ordonanță de urgență guvernamentală adoptată recent. Directorul Direcției Agricole, Ioan Țărău crede că această ordonanță era binevenită la începutul anului 1996. El spune că acum au rămas puține spații zootehnice care nu sunt distruse sau „vândute pe nimic". Pe raza județului Arad se află 18 adăposturi de animale aflate în diverse stadii de degradare - care ar putea fi atribuite unor crescători de animale. Ordonanța prevede că aceste capacități de producție zootehnică să fie date în folosință pe o perioadă de cinci ani. Pot beneficia de această ordonanță asociațiile de crescători de animale, dar și persoanele fizice și juridice. Beneficiarii au obligația să se axeze pe creșterea animalelor și realizarea de producție marfă. De asemenea, Agenția Domeniilor Statului va concesiona suprafețe de teren celor care iau în folosință construcții zootehnice dezafectate, pentru ca aceștia să poată produce furaje. Direcția Agricolă Arad a luat în evidență până acum 16 specialiști interesați de facilitățile noii ordonanțe.

Foto: ȘT. MATYAȘ

O mână de gospodar poate face „ca nou" un spațiu lăsat în paragină.

D-l Țărău spune că în Arad intră în discuție spațiile de la IAS Utviniș, Legumicola Pecica, Legumicola Horia, IAS Nădlac și IAS Chișineu-Criș.

OLIMPIU BULZAN

Pensionarii se pregătesc de protest

◆ Ei vor să picheteze palatul administrativ

Membrii Ligii Județene a Pensionarilor din Arad urmează să întâlnească săptămâna viitoare pentru a stabili cum vor protesta împotriva felului în care Guvernul a înțeles să recoreleze pensiile.

Pensionarii arădeni sunt nemulțumiți de procentul mic cu care se face indexarea pensiilor pe luna decembrie, 7%. Ei spun că acesta ar fi trebuit să fie cel puțin 10%, pentru ca indexarea totală din acest an să ajungă, cât de cât, la nivelul inflației.

Președintele Ligii județene a Pensionarilor, **Ilie Cerna**, spune că imediat după Crăciun pensionarii vor ieși în stradă, în ciuda frigului din această perioadă. Ei vor picheta palatul administrativ, pentru ca toate instituțiile ce-și au aici sediul (în special Prefectura) să cunoască nemulțumirile lor.

G. KNAP

„LA TOATĂ CASA-I LUMINĂ"

Sub acest generic, elevii clasei a VII-a B de la Școala Specială de pe strada Cpt. Ignat au susținut, ieri, un spectacol de colinde și scenete prin care s-au autoprezentat în fața lui Moș Crăciun, a părinților, fraților și bunicilor. Și, nu în ultimul rând, în fața studenților de la Secția de asistență socială a Facultății de Teologie, cu care copiii sunt „înfrățiți" de trei ani de zile.

Spectacolul face parte dintr-un program de manifestări creștine organizat întru întâmpinarea marelui praznic al Nașterii Domnului. Printre invitații la serbarea de ieri s-au numărat și câțiva sponsori – SC Moda, Tehnometalica și Spălătoria Gavroche – care le-au pregătit celor 15 copii din a VII-a B și o plimbare cu tramvaiul lui Moș Crăciun.

D. D.

Pentru că arăta ca un magazin de pompe funebre

PATRONUL DE LA „LIBERTY" A FOST OBLIGAT SĂ SCHIMBE VITRINA

Patronii unui magazin situat în centrul istoric al Aradului riscă o amendă între 10 și 120 milioane lei. Cauza o constituie modificarea radicală și deloc plăcută ochiului a vitrinelor fostului magazin alimentar „Delicia". Noii patroni ai Liberty -Video Casino au hotărât să modifice culoarea vitrinelor într-un negru funebru. Șeful serviciului construcții - urbanism din cadrul Primăriei, Radu Drăgan, spune că nu a fost autorizată schimbarea aspectului vitrinelor. Au fost aprobate doar schimbări de tâmplărie și modificări interioare... Drăgan apreciază că în forma aceasta - vopsite în negru - vitrinele nu vor fi niciodată autorizate. „Subiectul va fi discutat și în comisia de urbanism, având în vedere că magazinul e situat în zona istorică a orașului", apreciază șeful serviciului construcții-urbanism.

Mai mult, Radu Drăgan ne-a dezvăluit că în contractul de închiriere între proprietarul spațiului și Liberty este specificat: **„în spațiul astfel individualizat se va desfășura ca activitate - alimentație publică."** (!) Din câte am văzut noi, înăuntru sunt aparate de poker, o ruletă etc. Lucruri care sunt străine de alimentația publică. Ce e drept însă, există un bar în incinta spațiului menționat...

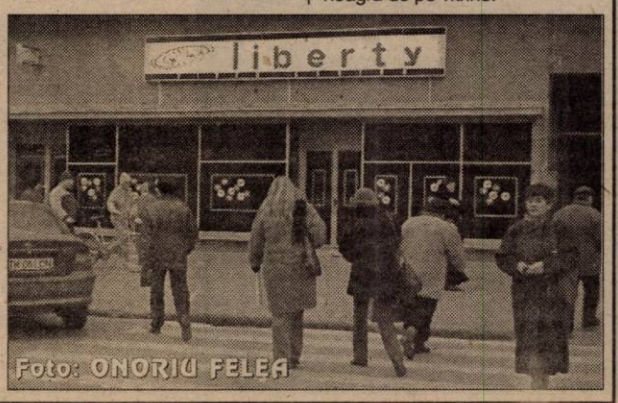

Foto: ONORIU FELEA

OLIMPIU BULZAN

N.R.: În timpul documentării noastre proprietarii magazinului au aflat de la Primărie că sunt luați „în vizor" și au dat jos folia neagră de pe vitrine.

O CARTE DEOSEBITĂ

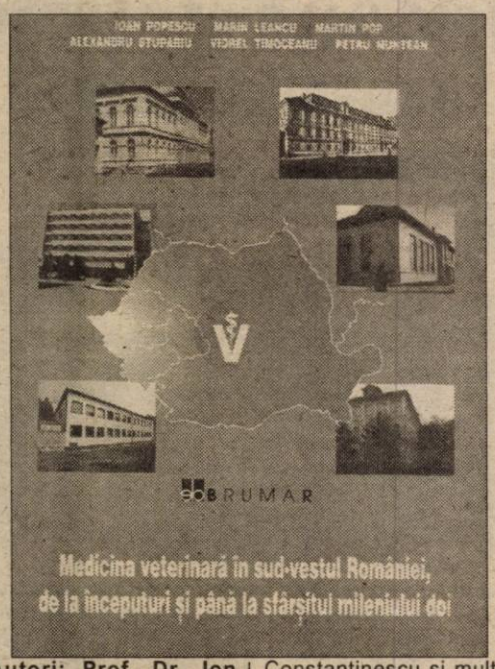

Autori: Prof. Dr. Ion Popescu, Prof. Dr. Marin Leancu , Prof. Dr. Martin Pop, Prof. Dr. Alex. Stunariu, Dr. Viorel Timoceanu, Dr. Petru Muntean.

Prin modul cum a fost concepută, lucrarea se dorește să fie de un real folos nu numai medicilor veterinari și inginerilor zootehniști ci unui public mult mai larg, format din iubitorii și crescătorii de animale.

Autorii vorbesc cu recunoștință despre toți înaintașii care și-au dedicat întreaga activitate profesiunii de medic veterinar, dovedind o putere de muncă excepțională, pasiune și dăruire profesională. Printre înaintași amintim pe prof. Dr. Gluhovschi, prof. dr. A. Vințan, prof. dr. Volintir, prof. dr. Gh. Constantinescu și mulți alții care au posedat virtuți ale unor șefi de școală, fiind pe lângă niște profesioniști de înaltă competență și oameni deosebiți, insuflând spiritul de echipă. Acești înaintași au contribuit la dezvoltarea personalității profesional-științifice a colaboratorilor tineri. Mărturie stau cadrele formate la facultățile de Medicină Veterinară din ARAD și Timișoara, unele din acestea ajungând să-și desfășoare activitatea în țările Europei, în S.U.A, în Australia, pe lângă cei rămași în universități și laboratoare să continue opera maeștrilor. Toți succesorii vorbesc cu gratitudine și respect la adresa mentorilor lor.

Dr. GIUU MIRCEA

Fiindcă vor fi plătiți bine

ARĂDENII LUPTĂ SĂ DEVINĂ RECENZORI

Având în vedere că persoanele care vor fi selecționate pentru efectuarea recensământului populației vor fi plătite cu 200.000 de lei pe zi, un număr impresionant de locuitori ai județului nostru și-au oferit serviciile, mai ales la țară. **„Veniturile în satele și comunele județului fiind mai mici decât la oraș, oamenii se oferă cu dragă inimă să fie admiși pe listele de recenzori."** - declară subprefectul **Florin Remețan**.

Selectarea recenzorilor se va face din rândul celor ce vor susține un test. **„Se va evita, astfel, ca indivizi care nu știu nici măcar să scrie să devină recenzori. De asemenea, se va evita, în județ, ca rudele sau prietenii primarilor să devină recenzori."** - mai spune subprefectul.

Recensământul populației, care va începe în prima parte a anului viitor, este o acțiune de mare amploare, pentru care se vor cheltui peste 300 de milioane de lei la nivel de județ. Cea mai mare problemă cu care se vor confrunta recenzorii va fi legată de faptul că în municipiu trăiesc în jur de 13.000 de persoane fără o adresă exactă. Dintre acestea fac parte boschetarii și un număr mare de romi fără acte de identitate. Vor mai crea probleme și cetățenii ale căror acte de identitate nu au fost actualizate, ca urmare a schimbării frecvente a numelor străzilor de către Consiliul Local. Precedentul recensământ al populației datează de zece ani.

EUGENIA BÂRDAȘ

De la I.C.J.A.

CE LUCRĂRI SE POT EXECUTA FĂRĂ AUTORIZAȚIE?

De la Inspectoratul în Construcții al Județului Arad am primit o listă a lucrărilor pentru care nu este necesară autorizația de construire. Astfel, sunt permise acele lucrări care nu modifică structura de rezistență a clădirilor, caracteristicile inițiale și aspectul arhitectural al acestora: reparații la împrejurimi și acoperișuri, înlocuiri sau terase, când nu se schimbă forma și materialele; reparații și înlocuiri de tâmplărie interioare și exterioare, dacă se păstrează forma și dimensiunile golurilor; reparații și înlocuire sobe de încălzit; zugrăveli și vopsitorii interioare; zugrăveli și vopsitorii exterioare, dacă nu se modifică elementele de fațadă și culorile clădirilor de pe arterele principale de circulație; reparații la instalații interioare, branșamente și racorduri exterioare de orice fel, în limitele proprietății; montarea aparatelor individuale de climatizare sau contorizare; reparații și înlocuiri la pardoseli; reparații și înlocuiri la tencuieli, placaje interioare și exterioare; lucrări de întreținere la căi de comunicații și la instalațiile aferente; lucrări subterane și supraterane ce se fac cu avizul administrației cimitirului.

„Singura excepție de la regulă sunt construcțiile care reprezintă monumente istorice, la acesteafiind obligatorie autorizația de construire", ne informează **Zamfir Danciu** - insp. șef adj. în cadrul I.C.J.A.

NADIA BODRAN

Sămânță de porumb din Israel pentru agricultorii arădeni

Miercuri, Bursa Agricolă și de Mărfuri Generale condusă de d-l ec. Nicolae Neagu a fost gazda unui simpozion pe teme agricole.

Invitat de onoare a fost d-l prof. dr. **BEN AMI YORAM**, președintele Galilee Seeds Research & Development L.T.D. - Israel. Această societate este specializată în cercetarea și producerea de semințe de porumb cu înalt conținut de ulei. Distinsul oaspete a prezentat câteva soiuri de porumb de înaltă productivitate care au fost testate în țări vecine - Ungaria, Bulgaria și fosta Iugoslavie propunând cultivarea acestor soiuri și în partea de vest a României, urmând ca în județul Arad să se producă sămânță de porumb ce reprezintă o nouă revoluție în genetica acestor plante. Principalele caracteristici ale acestor semințe sunt: rezistența la intemperii; întreținerea ușoară a vegetației; calitatea recoltei cu conținut ridicat în ulei (6%) și al aminoacizilor (+11%) față de standardele americane. Porumbul este destinat furajării animalelor (porcine și păsări Broiler). Atractiv pentru potențialii beneficiari ai acestui hibrid (societăți agricole, fermieri) este și faptul că pe lângă sămânța cu înalt randament de producție (1+-13 kg/ha) se asigură desfacerea integrală la export a recoltei obținute. Cu această ocazie s-a încheiat între B.A.M.G. - Arad și Galilee Seeds un acord privind cultivarea a 12 mii ha în județului Arad în primăvara lui 2002.

LONGINES
L'ELEGANCE DU TEMPS DEPUIS 1832

ARIZONA
Since 1902

Salon Exclusiv de Ceasuri și Bijuterii
Distribuitor autorizat al fabricii cu Serviz

H-6720 SZEGED str. Kigyo nr.1 (HUNGARY)
Tel/Fax: 00-36-62/319-803;
E-mail: arizonakft@axelero.hu
Deschis Luni-Vineri 9.00 - 18.30
Sâmbătă - Duminică 9.00 -15.00

Vorbim în Limba Română *Returnare de TVA!!*

Astăzi, la VIVA

BALUL BOBOCILOR UNIVERSITĂȚII „AUREL VLAICU"

În această seară, (de la orele 20,00) discoteca VIVA va fi gazda studenților de la Universitatea „Aurel Vlaicu" care vor organiza Balul „Universitas". Liderul Ligii studenților Universității „Aurel Vlaicu" - **Alexandru Chereș** spune că balul din acest an se vrea a fi mai bun decât manifestările similare desfășurate în anii anteriori. Va fi: concurs de „miss" și „mister boboc", dans, cabaret și premii surpriză. Totul se va încheia cu un mega house party oferit de D.J. GINO MANZOTTI și D.J. MAXX.

Alături de studenții de la stat va fi prezentă și doamna rector **Lizica Mihuț**, a conchis **Chereș**.

Așadar, în această seară, în VIVA se va încheia seria balurilor destinate bobocilor.

B. O.

Transformând pasiunea în bussines

UN ARĂDEAN SPARGE GHEAȚA ÎN CONSTRUCȚIA DE WEB-URI

Cu toate că până în prezent Aradul nu s-a bucurat de investiții semnificative în tehnologia informației, există și persoane care au conștientizat poate mai repede decât firme cu potențial financiar, spre ce se îndreaptă lumea de mâine în acest domeniu.

ADRIAN PICĂ este un tânăr de 23 de ani, absolvent de Drept, pentru care, la început totul a pornit de la o simplă pasiune: navigarea pe Internet. El mărturisește că a învățat abecedarul construirii de pagini web lucrând acasă de unul singur și citind pe Internet.

Primii pași i-a făcut deslușind tainele HTML, Java și Flash. „Primul meu site - își amintește Adrian Pică - www.diverse.home.ro - l-am realizat în urmă cu circa un an și conține instrucțiuni despre cum se folosește mirc-ul, chat-ul, diverse informații specifice, știri etc."

Cuprins de febra Internetului, Adrian continuă să construiască câteva site-uri pentru prieteni și cunoștințe. După care au apărut primele comenzi adevărate, realizând paginile www.foto enigma.go.ro., www.uvvg.home.ro (Universitatea de Vest Vasile Goldiș Arad), etc., ca acum să lucreze printre altele la site-ul RTV Arad.

▪ www.orm.ro

Dorind să-și promoveze un „nume" pe această piață, Adrian Pică, trece ulterior la profesioniști - dacă putem spune așa - înființându-și propria sa firmă, ORANGE MEDIA (www.orm.ro), capabilă să ofere un pachet complet de servicii și produse publicitare. „Acum pot să onorez comenzi mai complexe, constând inclusiv în spoturi publicitare, obiecte de reclamă etc. pe lângă, bineînțeles pagini web cu tot ce comportă aceste produse. Mă refer la, înscriere în motoare de căutare, service, consultanță" - explică Pică.

Pentru proiecte mai îndrăznețe, Adrian Pică colaborează deja cu firme din București, Cluj, Craiova și Italia, mărturisind că până în prezent a dezvoltat peste 20 de acțiuni de prezentare și publicitate.

În Arad, o pagină web costă între 100-300 $

Deși acum lucrează de unul singur, „free-lancerul Pică" spune că, la o adică - în sensul că dacă ar avea comenzi interesante - și-ar putea găsi peste noapte 2-3 colaboratori pregătiți pentru astfel de confruntări.

În privința prețurilor practicate în Arad, în acest domeniu, Adrian spune că pentru o pagină web se plătește, în funcție de complexitate, între 100 dolari „de prezentare" small bussines și 300 dolari.

Adrian nu se (mai) poate, bineînțeles, opri aici. Într-un viitor nu prea îndepărtat, el intenționează atragerea în firmă a unor colaboratori și alcătuirea unei echipe de marketing, pentru redimensionarea micii sale afaceri. Cu toate că acum nu duce lipsă de comenzi, munca în echipă și implicarea în proiecte de anvergură sunt prea tentante pentru a continua să muncească de unul singur.

COSMIN TRIF

Baschet masculin *Impotența din finalul meciului i-a costat pe „petroliști”*

WEST PETROM ARAD - YAMBOLGAZ YAMBOL 78-82 (37-33)

Deși au pierdut categoric, marți seară, în fața celor de la Fenerbahce Istanbul, peste 1000 de spectatori au fost prezenți, aseară, în Sala Sporturilor „Victoria” din orașul nostru, pentru a-i urmări pe „petroliști”, în întâlnirea dintre West Petrom Arad și Yambolgaz Yambol, contând pentru Liga Sud-Est Europeană. Chiar dacă bulgarii au condus în start cu 1-0, în cinci minute arădenii s-au desprins la 7-1, grație - în special - lui Marjanovici. Până la finalul primului sfert, același jucător a făcut spectacol și după 10 minute era 18-7. Lidera clasamentului era - așadar - în genunchi la Arad, însă doar după primul sfert, în care s-au mai remarcat - în mod deosebit - pivoții echipei gazdă, care au fost suverani sub cele două panouri.

Sfertul al doilea a început extrem de prost pentru ai noștri, în doar șase minute consemnându-se scorul de 22-24. Cu Szijarto peste tot, secondat și de Marjanovici, „petroliștii” revin și intră la cabine cu un avantaj de patru puncte, 37-33, nescontat înainte de joc.

Identic s-au desfășurat ostilitățile și în sfertul al treilea, început mai slab de arădeni, dar continuat destul de bine, în rol de prim-soliști fiind Konakovici și Apostol.

Elevii lui Dragan Petricevici au profitat și de eliminarea lui Angelov, încă din minutul 23, când acesta a fost eliminat pentru cinci greșeli personale, după ce a primit și fault tehnic. A fost ceva tensiune, mai ales în tabăra oaspeților, dar lucrurile au reintrat pe făgașul lor normal.

Chiar dacă la un moment dat a fost 67-53, cu un minut înainte de finalul sfertului trei, acesta s-a încheiat cu scorul de 67-59, pe câteva greșeli copilărești, inadmisibile la jucători care au câștigat un campionat național.

Acesta a fost doar începutul. În ultimele zece minute, arădenii nu s-au regăsit, au părăsit terenul pentru cinci greșeli personale Burlacu și Szijarto, prilej tocmai nimerit pentru bulgari să apese pe accelerator și să profite de impotența jucătorilor arădeni, la loc de cinste stând înlocuitorii celor doi eliminați, Dehelean, dar mai ales Anghel.

Degeaba a cerut antrenorul Petricevici time-out, pentru că elevii săi, parcă au intrat și mai speriați în teren. De la 78-72, cu două minute și jumătate înainte de final, s-a ajuns, atenție, la 78-82, adică un 0-10 sec, ce nu lasă loc de comentarii și interpretări.

West Petrom a fost - totuși - la un pas de victorie, dar și surpriză - în același timp - pentru că a avut jocul în mână, dar l-au scăpat pe final. Poate, acest fapt va fi învățătură de minte pentru mai târziu, dar și un prilej de a da de gândit celor din cadrul clubului, căci echipa nu are decât cinci-șase jucători, ceilalți fiind la o diferență apreciabilă.

Oaspeții (în tricouri de culoare închisă) au demonstrat ca sunt mai proaspeți pe final, imaginea arătând cum nu se poate mai bine acest lucru. Fază din meciul WEST PETROM - YAMBOLGAZ YAMBOL, scor 78-82.

Foto: **AL. MARIANUȚ**

WEST PETROM: Vereș 12, Dehelean, Szijarto 17 (3x3), Marjanovici 31 (7x3), Konakovici 7, Burlacu 4, Apostol 5, Anghel 2.

YAMBOLGAZ YAMBOL: Kobzystiy 3, Tkach 5, Stamenov 1, Anneyukov 25 (4x3), Zubritskiy 16, Grichaev 6, Rizhov 17, Angelov 9.

Au arbitrat bine: Vuja Vukovici și Dragan Neskovici (ambii din Iugoslavia).

Comisar FIBA: Mihai Aldea - România.

LEO SFÂRA

La „Memorialul Gh. Ola”

UTA ARE, IARĂȘI, GHINION

Calificată la faza zonală a „Memorialului Gh. Ola” pentru copii, la minifotbal, F.C. UTA va participa la grupa de vârstă 1989, cu o echipă care în Arad nu are adversar pe măsură. Din păcate pentru elevii antrenați de Florin Voinea, aceștia vor da piept, duminică și luni, la „zona” de la Reșița, cu Turist Teleorman, Muncitorul Reșița și Sârbiansca Giuchici. Așadar, ghinion curat, să fi în luptă cu echipa gazdă, dar mai ales cu echipa lui Giuchici, care anul trecut i-a spulberat pe utiști, cu 4-0, chiar la „Polivalenta” din orașul nostru. UTA pleacă sâmbătă, la prânz, spre Reșița, pentru ședința tehnică, ce se va desfășura în seara aceleiași zile.

Lotul va cuprinde 12 copii, aceștia fiind următorii: Moț-Tout, Dan, Viderok, Ignat, Polgar, Gornic, Coste, Popa, Cipoș, Toader, Berari.

La final, iată ce ne-a declarat antrenorul Voinea: **„Singurul nostru obiectiv e calificarea la turneul final. Orice alt rezultat înseamnă eșec. Va fi greu, căci întâlnim echipa gazdă și cea a lui Giuchici, care ne-a bătut și anul trecut. Noi vom face - însă - totul pentru a ne califica. Vrem, rămâne de văzut dacă și putem.”**

LEO SFÂRA

Ei au luptat pentru accederea la turneul zonal:

Rândul de sus (de la stânga la dreapta): Ignat, Berari, Dan, Moț, Voinea (antrenor), Gornic, Cipoș, Polgar.

Rândul de jos: Toader, Gandi, Popa, Coste, Tout, Viderok.

Primii zece sportivi de la CSȘ Gloria

Fiind perioada desemnării de către cluburi a celor mai buni sportivi, nici Clubul Sportiv Școlar Gloria nu s-a lăsat mai prejos. Astfel, ierarhia arată în modul următor: 1. **Florin Veliciu - haltere** (antrenor Adrian Crișan): loc II. - C.E. juniori II și loc III - C.N. juniori II. 2. **Adriana Cherar - judo** (prof. Mihai Telechi și Adrian Rău): loc III - C. Balcanic juniori II, loc I - C.N. juniori II, loc II - C.N. juniori II echipe și loc III - C.N. juniori I. 3. **Cristian Silaghi - haltere** (antrenor Adrian Crișan): loc I - C.N. tineret și loc II - C.N. seniori. 4. **Alin Terek - haltere** (antrenor Adrian Crișan): loc II C.N. tineret și **Adrian Roman - haltere** (antrenor Ioan Palcu): loc II C.N. tineret; 5. **Eugen Călean - haltere** (antrenor Adrian Crișan): loc II - C.N. juniori I și loc II - C.N. juniori II; 6. **Alin Gruia - haltere** (antrenor A. Crișan): loc II - C.N. juniori I și **Alexandra Sfârlea - judo** (prof. M. Telechi): loc III C.N. juniori II, loc II C.N. juniori II, echipei și loc V - C.N. juniori III; 7. **Lucian Lițiu - haltere** (antrenor I. Palcu): loc III C.N. juniori I; 8. **Izabela Trif - judo** (antrenor M. Telechi): loc II C.N. juniori II echipe, loc III C.N. juniori III și **Pavel Cadariu - haltere** (antrenor A. Crișan): loc II C.N. juniori II. 9. **Silviu Burza - tenis de masă** (prof. Adrian Șimăndan): loc II C.N. juniori II echipe, loc III C.N. juniori și dublu mixt precum și component al echipei de seniori - Divizia A și **Marius Chirilă - judo** (prof. Alin Moț): loc III C.N. juniori II. 10. **Ovidiu Folt - lupte greco romane** (antrenor Ioan Coste): loc III C.N. junior II; **Radu Muntean - tenis de masă** (prof. A. Șimăndan): loc II C.N. juniori II echipe și loc III C.N. juniori II dublu mixt dar și component al echipei de seniori - Divizia B; **Răzvan Coman - judo** (prof. M. Telechi): loc III C.N. juniori III.

ADELA CIOLOCOI

Donează și tu !

Pentru vârstnicii de la Casa de Bătrâni si copiii de la Centrul de Plasament

PRIMARIA ARAD

SI ORGANIZATORII ACESTUI SPECTACOL

invită persoanele fizice si juridice să doneze si să participe la

Balul de Cristal

SPECTACOL DE BINEFACERE

Sunt câteva momente într-un an când reflectăm sau ar trebui să reflectăm și la soarta celor mai puțin norocoși decât noi. Unul dintre aceste momente este cu siguranță Ajunul Sărbătorii Crăciunului, când pătrunși cu toții de emoția nașterii pruncului Isus ne dorim câteva zile de liniște, bucurie și belșug. Dar belșugul din case și de pe mese nu este suficient daca nu este completat de bucurie sufletului. Si ce bucurie mai mare poți avea decât aceea că ai făcut pe cineva fericit. Există oameni care au întradevăr nevoie de ajutorul nostru. De aceea Primăria Arad împreuna cu Consiliul Județean, Teatrul de Stat, Casa de Cultura a Municipiului si alți parteneri organizează sâmbătă 22 decembrie 2001 ora 19.00 la Teatrul de Stat, spectacolul de binefacere " Balul de Cristal". Din beneficiile acestui eveniment se vor renova un pavilion al Casei de Bătrâni și două spații de locuit ale Centrului de Plasament pentru Copii.

Spectacolul are ca și invitați pe Florin Săsărman, Tutora, invitat special fiind Gheorghe Zamfir. De asemena vor participa și renumita trupă Chestiunea Zilei și Pasărea Colibri.

Nu stați deoparte. Arătați că vă pasă. Veniți la Balul de Cristal cu gândul la trecutul și viitorul dumneavoastră, la bătrâni și la copii.

În spectacol:

GHEORGHE ZAMFIR
CHESTIUNEA ZILEI
PASĂREA-COLIBRI
FLORIN SĂSĂRMAN
TUTORA

Parteneri media:
Adevărul
ProTV
ProFM

Spectacol transmis cu sprijinul RCS

Pentru detalii suplimentare, telefon: 211918

C.M. de handbal feminin

Nici o surpriză în optimi

Chiar și fără România, a cărei evoluție la aceste C.M. de handbal feminin a fost una rușinoasă, în Italia s-au disputat jocurile din cadrul optimilor de finală. Nu s-a consemnat nici o surpriză. Iată rezultatele înregistrate:

Suedia-Olanda 23-21; Rusia-Italia 24-19; Danemarca-Angola 30-18; Norvegia-Coreea de Sud 29-25; Franța-Spania 32-25; Ungaria-China 24-23; Iugoslavia-Brazilia 38-22; Austria-Slovenia 26-21.

Astăzi au loc partidele din cadrul sferturilor de finală, după programul: Danemarca-Austria; Rusia-Ungaria; Iugoslavia-Suedia; Franța-Norvegia.

D. S.

Omagiu lui Ioan Popoviciu

Formatorul unor întregi generații de sportivi, antrenorul emerit Ioan Popoviciu a fost omagiat, ieri, la Poligonul „Pădurice”. Aici s-a desfășurat ediția a doua a Memorialului purtând numele celui care a dus faima tirului arădean și a fost un om de mare noblețe. Momentul a fost emoționant, de față fiind soția lui Ioan Popoviciu și fiica acestuia, alături de elevi ai titratului antrenor. Pentru a marca evenimentul s-au rostit alocuțiuni în care s-a evocat personalitatea lui Ioan Popoviciu și s-au organizat, prin intermediul D.J.T.S. Arad, C.S.M. Conar și C.S. UTA, întreceri pentru juniorii grupărilor locale și old-boys.

Concursul juniorilor a stabilit următoarele ierarhii: **Pușcă, juniori II** 1. Daniel Chișiu, 2. Alin Păvăluță, 3. Dan Mureșan, toți de la CSM Conar; **Pistol, juniori II** 1. Felix Lazăr, 2. Robert Agavriloaie, 3. Gheorghe Blaj (CSM Conar); **Pistol, juniori I** 1. Marius Cenădan , 2. Lucian Govaci (CSM Conar), 3. Tiberiu Demeter (UTA).

La old-boys au câștigat Kaposztai Silvia, Tiberiu Sarközi (pistol) și Iuliana Tașcă (pușcă).

Mai importantă decât competiția în sine s-a dovedit, desigur, readucerea în memorie a vieții uneia din figurile marcante ale sportului arădean. Dintr-o poză aflată pe o măsuță, în colțul sălii, lângă un brad de Crăciun, Ioan Popoviciu - dintotdeauna același - ne zâmbea nostalgic, cu bunătate și simpatie.

ADRIAN HĂRȚĂU

La fiecare calorifer plat 10$ o sampanie gratuită!

TMS-RO

Importator direct

-Calorifere KORAD - SLOVACIA
-Calorifere baie - CEHIA
-Cazane turbo-combi THERM - CEHIA de la 1196 DM(TVA inclus)
-Teavă cupru si polipropilenă
-Robineti HERZ-HEIMEIER

La fiecare calorifer cumpărat la TMS-RO,primiti robinetii GRATUIT(până la epuizarea stocului)

DEPOZIT:ARAD,Calea 6 Vânători nr.1
Magazin:Piata Gării nr.1 bloc A parter (din 1 decembrie)
TEL/ FAX: 057-270.255

S.C. MANITOBA TEX S.R.L.
Looking for young Ambitious & Creative people who would like to be a part of the
GRAPHIC DESIGN TEAM!
Requirements Free Hand, Photo Shop
High level English is beneficial
If you are ready - we are waiting for you!!!
Contact: Rudi Vizental, Teo Baner
Adresa: Str. Ursului nr. 21
Telefon: 250.505, Fax: 281.322 luni - vineri, orele 8 - 18
(c.629)

Tehnică și echipamente de încălzire centrală
TR TERMOROH
REDUCERE DE PREȚ
Acum cu 20 % mai ieftin
Cazanul Beretta CIAO 24 CSI

▼ Beretta Ciao 24 CSI 24 kw 13 L/min
Preț magazin 1680 DM
Preț redus 1344 DM
▼ CSI cameră de ardere închisă (turbo)/aprindere electronică
▼ Garanție și post-garanție 24 luni.

preturile includ TVA
Calea A .Vlaicu nr.173, bl.6D, tel 271.828, 273.780
(C.A.)

BIROTICA
Leximis Splaiul Gen. Gh. Magheru Bl. 329B (Micalaca)
Tel/Fax: 057 270111, 270100 - Arad
- Tehnică de calcul
  - PC compaq
  - imprimante HP, EPSON
- Copiatoare MINOLTA
- Seifuri
- Mobilier de birou
- Maşini de numărat bancnote
- Centrale telefonice

Sunați la **285.555!**
TAXI REGAL
REGAL
oferă la sfârșit de lună **200.000 lei** premiu clientului cu cele mai multe comenzi
Comod, Rapid și Eficient
ANGAJĂM ȘOFERI pe mașinile firmei pentru taxi
(c.b)

Ce faci de Revelion?
Îți spunem noi! Te abonezi la CONNEX si vii la Moneasa!!!

Sejur de 5 zile la Hotel Parc din Moneasa pentru două persoane cu transport, cazare si masă de Revelion inclusă****.

Siemens A35
750.000 Lei**

Ericsson T20e - 1.850.000 Lei**
(CHATBOARD)

Alcatel OTE - 990.000 Lei **

Si în plus pentru fiecare abonament primesti pe loc **un cadou surpriză**.

OFERTA CONNEX

Dacă te abonezi la **CONNEX** beneficiezi de:
50% reducere la abonament în primele 6 luni
20 de minute* gratuite în primele 6 luni
Telefonul **Siemens A35** la doar **750.000 lei** sau telefonul **Ericsson T20e** la doar **1.850.000 lei****
15 premii a câte 10.000$***

Oferta CONNEX valabilă până la 31 decembrie 2001
* Primele minute de convorbiri naționale în rețea din fiecare lună
** Preturile includ TVA si sunt valabile doar cu conectare la CONNEX; în limita stocului disponibil
*** Oferiti în lei, la cursul BNR valabil în ziua plății
**** Tragerea la sorti va avea loc in 20 decembrie 2001

BestSound
www.bestsound.ro
Tel: 057.283400

DEALER CONNEX

Str. Lucian Blaga Nr 13 (Vis-a-vis de Comisariat) zilnic între orele 8-19, iar in perioada 17-21 Decembrie ne gasiti la Targul "Daruri de Craciun" de la Sala Polivalenta.

s.c. EXPERT S.A. ARAD

În calitate de lichidator al S.C. ALFAR S.A. Arad,

anunță vânzarea,
în conformitate cu prevederile Legii 64/1995 republicată, prin
LICITAȚIE PUBLICĂ DESCHISĂ, cu strigare, a următoarelor active:

Activ	Denumire activ
9	Clădire laborator chimizare SC = 765 MP
11/17	Ferma 1,2,3,4,5,6 Sere
18	Surse, acumulări și rețele apă tehnologică
19	Rețele termice interioare
20	Rețele termice exterioare
21	Clădire centrală termică (cu cazane)
22	Fabrică de conserve și depozit SC = 1750 MP
23	Ferma 1 - ciupercărie SC = 7150 MP
24	Ferma 2 - ciupercărie SC = 7150 MP
25	Hală compostare 1 SC = 2070 MP
26	Hală compostare 2 SC = 1778 MP
27	Platformă betonată - șopron ST = 26.600 MP
28	Platformă depozitare ST = 44.000 MP
29	Atelier împletituri SC = 119 MP

Toate activele sunt amplasate în Arad, Calea Zimandului nr. 3, putând fi vizitate zilnic între orele 9,00-14,00.

Lista cu activele și prețurile de pornire în licitație precum și caietul de sarcini cuprinzând descrierea activelor și regulamentul de desfășurare a licitațiilor se pot obține zilnic, între orele 9,00-14,00, la sediul SC Alfar SA Arad, Calea Zimandului nr. 3.

Licitațiile pentru toate activele din prezentul anunț vor avea loc în data de 20.12.2001, ora 12, la sediul SC ALFAR S.A. Arad, Calea Zimandului nr. 3.

Termenul de înscriere la licitație este până la data de 19.12.2001.

Informații suplimentare cu privire la desfășurarea licitației pot fi obținute la sediul societății din Arad, Calea Zimandului nr. 3 sau prin telefoanele 057-276.101 ing. Jurcovan Cornel și 092-343.784 ing. Moț Marius.

Pentru activele neadjudecate licitația va fi reluată săptămânal, după o publicitate prealabilă.

(9396102)

Știai că noi suntem aici **de 4 ani !!!** puteai să ne cauți de atunci !

Arad, Brașov, Cluj Napoca, Odorheiu Secuiesc, Oradea, Sibiu, Ploiești, Timișoara, Târgu Mureș

Împrumuturi pentru imobile și alte bunuri
(C.A.)

pe 10 ani cu comision 4% pe an,
pe 3 ani cu comision 10% pe an.

Informații: tel 057 254 399
Arad str. I.C. Brătianu, nr. 11
Program: Luni - Vineri 10^{00} - 17^{00}

Iar avem cea mai bună oferta

SIEMENS C35
285.000 lei**
NOKIA 5110
1.080.000 lei**
ERICSSON T 20e
1.555.000 lei**
NOKIA 3310
2.599.000 lei**

PLUS un CADOU !
6 doze de bere TUBORG

OFERTA CONNEX

Dacă te abonezi la CONNEX până la 31 decembrie 2001, beneficiezi de:
- de 50% reducere la abonament în primele 6 luni
- 20 de minute* gratuite în primele 6 luni
- Telefonul Siemens A35 la doar 631.000 lei**
- 15 premii a câte 10,000 $***

* Primele minute de convorbiri naționale în rețea din fiecare lună
** Prețul nu include TVA și sunt valabile dar cu conectare în rețeaua CONNEX; în limita stocului disponibil
*** Oferiți în lei, la cursul BNR valabil în ziua plății
Regulamentul acestei promoții poate fi găsit la adresa http://www.connex.ro

CG&GC®
SOLUȚII IT COMPLETE PENTRU BIROUL DVS.
Arad, B-dul Revoluție nr. 42 Tel.: 236-565, 092/255.044

DEALER CONNEX

(C.A.)

SINGURUL dealer autorizat al Automobile Dacia S.A. Pitești din județul Arad

S.C. IATSA S.A. ARAD

(Fosta Dacia Service Aradul-Nou)
Str. Ștefan cel Mare nr. 2-4
Telefoane 287.838, 287.366, 950

VINDE
la pret de fabrică
toate tipurile de autoturisme DACIA
CASH RATE LEASING

SUPERNOVA
BERLINĂ
BREAK
AUTOUTILITARE
Dacia 1304, Dacia 1305 pick-up

Numai la IATSA
★ Se execută lucrări în garantie pentru autoturismele Dacia
★ Acordă garanție pentru lucrările de reparații
atât la piese, cât și la manoperă

Dacă achiziționați un autoturism Dacia berlină sau Dacia break în această lună beneficiați de o reducere de 10.000.000 lei

Autoturismele pot fi dotate la cererea clientului cu următoarele opționale:

Alarmă auto
Închidere centralizată
Radiocasetofon
Suprastructură pt. Dacia 1304 și Dacia 1307

(2360405)

OMNIASIG®

OFERTA VERDE OMNIASIG
E O CALE SPRE CÂȘTIG!!!

La toate punctele de vânzare fixe și volante, precum și la agenții noștri beneficiezi de **reduceri** la nivelul concurenței.

În plus dacă ai orice asigurare **OMNIASIG** încheiată în 2001 vino la sediul sucursalei și primești încă un **BONUS SPECIAL**!

Peste toate nu uita
NOI o vrem pe **UTA** n **"A"!**

(C.A.)

---

sc Expert sa

În calitate de lichidator al S.C. ALFAR S.A. - SERE Arad, în conformitate cu prevederile Legii 64/1995, republicată, VINDE LA LICITAȚIE PUBLICĂ, DESCHISĂ, CU STRIGARE, în fiecare zi de marți, ora 12.00, următoarele bunuri:

- aparat contra curent
- pompe Hebe
- mașini scris
- benzi transportoare
- mașini unelte (strunguri)
- mobilier birou
- PC - 286, monitoare
- imprimante Star
- convertizoare sudură
- pompe stropit, motostropitoare
- electropompe, cazane duplicat
- grup electrogen 125 KW

Lista bunurilor scoase la vânzare, prețul de pornire și regulamentul de licitație sunt afișate la sediul societății Alfar SA, Calea Zimandului nr. 3.

(9396102)

ÎNCHIRIEM SPAȚII

Relații suplimentare Ing. Jurcovan Cornel, tel. 057-276.101

ADMINISTRAȚIA FINANȚELOR PUBLICE NĂDLAC

În temeiul art. 55 din O.G. nr. 11/1996 privind executarea creanțelor bugetare,

se vor vinde prin licitație publică | **bunurile debitorului S.C. ONESTI S.R.L și A.F. ONESTI după cum urmează:**

■ BUNURI MOBILE ale S.C. ONESTI S.R.L.: Gheretă din lemn în piața orașului Nădlac - 17.000.000 lei, autoturism Renault Express - 20.000.000 lei.
■ BUNURI MOBILE ale A.F. ONESTI: Frigider + congelator - 2.000.000 lei, Vitrină frigorifică cu 2 uși verticale - 3.000.000 lei, Congelator Arctic - 3.000.000 lei, Ladă congelator 500 l - 4.000.000 lei, Agregat frigorific - 4.000.000 lei, Vitrină frigorifică Liebher - 10.000.000 lei, Masă inox de lucru - 2.000.000 lei. Prețurile conțin T.V.A.

Licitația va avea loc în data de 24.12.2001, ora 10,00 în orașul Nădlac, str. G. Enescu 74, la Administrația Finanțelor Publice Nădlac.
Informații la telefon 474.627. (2360404)

AGENȚII DE PUBLICITATE

SEBIȘ
Primăria orașului Sebiș
◆ Agent publicitar **Ciolea Mirela**
◆ Program 8,00 - 15,00
◆ Telefon 420.303

LIPOVA
S.C. ELCOTRANS S.R.L. Lipova
◆ Str. Bălcescu Nr. 16,
◆ Telefon 561.426 sau Fax 563.091

◆ program 7,30-15,30

INEU
Primăria orașului Ineu
◆ agent publicitar **Carmen Țole**
◆ program 8,00 - 15,00
◆ Telefon 092-846765

NĂDLAC
„GYURIAN"
◆ str. Griviței Nr.58
◆ agent publicitar **Gyurian Bohuslav**
◆ Telefon 474.580

CHIȘINEU CRIȘ
Primăria orașului Chișineu Criș
◆ Agent publicitar **Mihaela Brândaș**
◆ Program 8,00 - 15,00
◆ Telefon 520.098

SÂNTANA
Bibliotecă
◆ Agent publicitar **Alexandru**

Victoria
◆ Program: 8,00 - 15,00
◆ Telefon: 462471

GURAHONȚ
Primăria orașului Gurahonț
◆ Gelu Ranoiu, nr. 18, tel. 316.070
◆ Agent publicitar **Alexandru Herlău**
◆ Program: 9,00 - 15,00

PÂNCOTA
S.C. ELIDOR
◆ Str. T. Vladimirescu, nr. 34
◆ Agent publicitar **Cristina Mihăicuța**
◆ Program: 8,00 - 15,00
◆ Telefon: 466.213

CURTICI
◆ Str. Vasile Goldiș nr. 1
◆ (Magazinul HOBBYLAND)
◆ Program: 9,00 - 18,00

SĂVÂRȘIN
Magazinul alimentar Mixt
„HANS AUTO"
◆ Str. A. Iancu Nr. 411
◆ Telefon: 557.339

CERMEI
Primăria Cermei
◆ Agent publicitar **Florica Nagy**

SOMOȘCHEȘ
◆ Agent publicitar înv. **Ioan Nagy**
◆ Telefon: 511.860

VÂRFURILE
MĂGULICEA
◆ Agent publicitar **Sida Voicu**
◆ Telefon 318442

Informații telefon 280.904

ANUNȚURILE se primesc în regim de urgență și pot să apară în ziarul „ADEVĂRUL" de a doua zi.

ADMINISTRAȚIA FINANȚELOR PUBLICE NĂDLAC

În temeiul art. 55 din O.G. nr. 11/1996 privind executarea creanțelor bugetare,
se vor vinde prin

LICITAȚIE PUBLICĂ

bunurile debitorului
S.C. AGROMEC S.A.
după cum urmează:
BUNURI MOBILE: Strung SNB 400 x 1500, an fabricație 1988 - 50.000.000 lei, Elevator 2 t forță - 25.000.000 lei. Prețurile conțin TVA. Licitația va avea loc la data de 24.12.2001, ora 11,00 în orașul Nădlac, str. N. Bălcescu nr. 4.

Informații la telefon
474.627.

ANIVERSĂRI

Iubitului nostru fiu și nepot
VOLPE
DAVIDE DANIELE
astăzi la ceas aniversar îi urăm „LA MULȚI ANI!" copilărie fericită, sănătate și succese la școală. Mami și bunica.

MATRIMONIALE

Dau un TREN de IUBIRE în schimbul unui KILOGRAM de IUBIRE. Telefon 090.820.598. (9639199)

VÂNZĂRI APARTAMENTE O CAMERĂ

Vând urgent apartament 1 cameră decomandat (central, Milea), 13.200 DM. Telefon 236021; 092.606.527. (31263)

Vând (sau închiriez) garsonieră, str. Bușteni, renovată. Telefon 246363; 094.850.648. (31271)

Vând urgent garsonieră cf. I, Micălaca-Miorița. Telefon 267176. (31327)

Vând garsonieră Vlaicu și Micălaca, etaj inferior, 10.600 DM. Telefon 270856. (31242)

VÂNZĂRI APARTAMENTE DOUĂ CAMERE

Vînd 2 camere, garaj, pivniță (bună privatizare), zona Podgoria, la casă, 8500 $. Telefon 228853. (30697)

Vând apartament 2 camere, decomandat, parter, contorizat, Podgoria. Telefon 237398. (31149)

Vând apartament 2 camere, 60 mp, etaj IV/IV, acoperiș perfect, ultracentral, lângă Liceul Slavici, gol, dispersit, ocupabil imediat, balcon, preț 7.900 USD negociabil. Telefon 219560, 091.242.225. (31187)

Vând apartament 2 camere, Calea Romanilor, parter. Telefon 287922, 287299, 092 620 475. (31324)

Vând apartament două camere, Podgoria. Telefon 274024 sau 094.546.579. (31375)

Vând apartament ultracentral 2 camere, 100 mp (Legea 112). Telefon 282979.(31430)

Vând apartament două camere, central (str. Crișan). Telefon 092.344.816; 093.382.497. (31435)

Vând apartament 2 camere, Miorița, parter, 21.000 DM. Telefon 219381. (31418)

VÂNZĂRI APARTAMENTE TREI CAMERE

Vrei un cadou de sărbători pentru familia ta? Cumpără un apartament trei camere confort I, bucătărie 5/3, 2 băi, renovat în octombrie, zilnic. Telefon 258116 seara. (31178)

Vând 3 camere, Vlaicu, „Z"-uri, et. II, îmbunătățit, 15.000 USD. Telefon 253364. (31242)

Vând apartament 3 camere, ultracentral, preț avantajos. Telefon 255621, 092 424 351. (31362)

Vând apartament 3 camere, semidecomandat, et. I, Vlaicu-Fortuna, 15.000 DM. Telefon 092 590 178. (31323)

Vând apartament în casă, central, Piața Pompierilor, etaj, 3 camere, dependințe, necesar renovare, 25.000 DM. Telefon 096.510.188. (31433)

Vând apartament 3 camere, cartier Alfa. Telefon 057-277590. (31440)

Vând apartament Samantha, zona Pasaj Micălaca, bl. 29, preț negociabil, 3 camere. Telefon 093.859.182 sau 514870. (31476)

VÂNZĂRI APARTAMENTE PATRU CAMERE

Vând apartament 4 camere ultracentral, etaj II, în casă tip vilă. Telefon 251241. (31179)

Vând 4 camere decomandate, Vlaicu, etaj 3, garaj, îmbunătățit, 27.000 DM. Telefon 270856. (31242)

VÂNZĂRI CASE

Ocazie! Vând casă din 2 apartamente, 500 mp, grădină, garaj, zonă excepțională, Grădiște, str. Voievod Moga nr. 26, 16.500 $ sau echivalent. Telefon 092.344.705. (30622)

Vând casă 4 camere, baie, grădină mare, gaz, toate condițiile, Pârneava. Telefon 092.878.411. (30965)

Vând casă Legea 112, singur în curte, preț 12.000 DM. Telefon 278657. (31146)

Vând casă Subcetate, cumpărată Legea 112, teren 1.000 mp. Telefon 094 238 005. (31331)

Vând urgent casă cu grădină în Nădab. Informații telefon 090 182 185. (31296)

Vând urgent casă în Chișineu Criș, str. G. Coșbuc nr. 40. Telefon 520202 sau 095 401 218. (9646561

Vând casă 3 camere, 2 bucătării, 2 băi, garaj, anexă, curte amenajată, grădină, suprafața totală 720 mp, str. Petru Rareș, nr. 109, preț 80.000 DM negociabil. Telefon 254772. (29695)

Vând casă, Micălaca, tot confortul. Informații telefon 095.301.339. (30461)

Vând casă, zonă centrală, 2 camere, bucătărie, hol, baie. Telefon 244343; 272433. (31398)

Vând casă 3 camere, Grădiște, str. P. Rareș 54. Telefon 235463. (31430)

Vând casă, etaj, neterminată. Informații telefon 094.659.230. (31447)

VÂNZĂRI SPAȚII

Vând gheretă situată pe Calea Victoriei. Telefon 263002, 222620. (31304)

Vând (închiriez) gheretă Piața Romană. Telefon 214404 sau 210237. (31359)

Vând spațiu - zonă centrală (birou, prestări servicii comerț). Telefon 093.253.651. (31486)

Vând gheretă în Piața Miorița, dotată bar. Telefon 094 216 707, 276782. (31386)

Vând apartament în casă cu spațiu comercial la stradă, central (eventual închiriez). Telefon 250407; 094.621.260. (30726)

VÂNZĂRI TERENURI

Vând 4890 mp teren (vie) în zona de agrement Valea Crucii (Păuliș). Telefon 095.315.895. (31266)

Vând (schimb) teren 750 mp, Grădiște. Telefon 095 261 232. (31027)

VÂNZĂRI AUTO

Vând BMW 320i, an 1984, 2000 cmc, injecție, 127 CP, 8-9lt./100 km, 2 uși, turelă, computer bord, genți aluminiu, 1450 $, negociabil. Telefon 092.417.397. (31451)

Vând Opel Vectra fabricație 1994, model 1995, 1,6 servo, ABS, central, trapă, 2 airbag, recent adusă, 6.800 DM. Telefon 095.312.174; 277774.

Vând Opel Vectra B, 1996, benzină, 1,6, 16 V, motor Ecotec, climă, central (toate extrasele), verde metal, 83.000 km, 16.900 DM, negociabil. Telefon 223004, 381811, 094 938 335. (31076)

Vând (din dezmembrare) piese VW Transporter, 1987. Telefon 092 505.866. (30976)

Vând ANVELOPE second-hand, prețuri avantajoase. Telefon 563027, 094.706.321; 259339. (30755)

Vând Dacia, an 1980, stare foarte bună, Caporal Alexa nr. 203. Telefon 094.298.304. (9641156)

Vând semiremorci basculante și cu prelată, noi, leasing. Telefon 092.294.646. (f, 2360358)

Vând autodubă IVECO 3,5 to; Opel Senator. Telefon 093.253.651. (31486)

Vând Dacia Nova stare foarte bună, an 1998, decembrie, unic proprietar, cauciucurile noi, casetofon, închidere centralizată, volan reglabil, gri metal, 46.000 km, preț 4.900 DM. Telefon 289391 sau 095.588.624. (31230)

Vând urgent radiator VW Passat 1,6D, 1986. Informații telefon 094 244 501, 462568.

Vând BMW ursuleț, perfectă stare, 4 uși, valabil 2002, 1.300 DM. Telefon 278657. (31234)

Vând Fiat Croma benzină, funcțională, diferite piese, 800 USD. Telefon 098.621.400. (31255)

Vând talon Mercedes Cobra 220, 1977, CIV, numere noi. Telefon 287458. (31284)

Vând Mercedes 220, Diesel, stare perfectă. Telefon 218161.

Vând Audi A4/1996, Audi 80/1989. Telefon 282793, 094 623 459. (31320)

Vând motor Audi 100 CC turbo diesel, 2.000 cmc, 5 pistoane, stare foarte bună. Telefon 092 994 449. (31373)

Vând Mazda 626, stare impecabilă de funcționare. Informații telefon 057-474680. (5927537)

Vând Dacia 1310 L, an 1994, stare foarte bună. Telefon 474491. (31275)

Vând Dacia 1310, alb, 3 ani, 12.000 km bord CN, stare nouă. Telefon 057-469469. (31387)

Vând MERCEDES 190 D din 1986, înmatriculat, CIV, stare excelentă. Telefon 094.577.987. (31371)

Vând Opel Vectra 1600, benzină, an 1993, și Dacia papuc 1999 cu instalație gaz, stare perfectă. Telefon 091.227.773. (31412)

Vând piese VW Polo, model 1977, prețuri negociabile. Telefon 282983. (31407)

Vând Golf 4, an fabricație 1998, 1900 cmc, consum 4,5 lt./100 km, Diesel, sport. Telefon 272872. (31409)

Vând microbuz Mercedes 208, 8+1, 1991, 12.800 DM, negociabil. Telefon 094.797.831; 282530, seara. (31410)

Vând Audi 80 Diesel, an 1981, multe îmbunătățiri. Telefon 094.129.792. (31416)

Vând Mercedes Cobra persoană fizică, Diesel, stare perfectă, cap. 2000, preț 4600 DM, negociabil. Telefon 277321. (31308)

Vând IMS, motor ARO. Informații localitatea Răpsig nr. 240, familia Ardelean Ioan. (9639194)

Vând autocamion Saviem basculant, motor cota zero, 2200 DM. Telefon 090.820.598. (9639199)

Vând tractor U-650, 80.000.000 lei. Informații localitatea Ineu, str. M. Eminescu nr. 103. Telefon 512280. (9639200)

Vând Dacia 1310, TLX, 1989, 5 viteze, turelă, cârlig, 33.000.000 lei, negociabil. Telefon 513111. (9646651)

Vând Dacia 1310, 1985, 1600 DM, negociabil, stare perfectă de funcționare. Telefon 095.227.393; 057-322184. (9646652)

Vând Ford Escort 1,3, 1988, alb, benzină fără Pb, fundație, 2700 DM, negociabil. Telefon 090.759.082. (31442)

Vând VW LT28, an fabricație 1983, neînmatriculat. Informații telefon 475103. (31436)

Vând cositoare E303, stare foarte bună, presă balotat, combinator, SR numere noi+CIV, Audi 80, 1979, numere vechi, Audi 89-1976, plug Forschit. Informații telefon 093.740.659. (31447)

Vând Lada Niva 4x4, an 1991, stare perfectă, înmatriculat persoană fizică, 5400 DM. Telefon 094.522.621. (9646565)

Vând Dacia Brek 1987, pentru dezmembrare. Telefon 221294. (31456)

Vând Dacia 1310 TX, an fabricație 1985, 1750 DM. Telefon 094.218.205. (21465)

VÂNZĂRI ELECTRO

Vindem: VITRINE frigorifice, CAMERE frigorifice, AGREGATE frigorifice, DULAPURI frigorifice, CONDENSATOARE, VAPORIZATOARE; panouri frigorifice - termoizolante; garanție. Telefon 281384, orele 8-18. (30954)

Vând televizoare color, diferite modele, telecomandă, teletext. Telefon 338090, Arad. (31161)

Vând CASE MARCAT FISCALE și CÂNTARE ELECTRONICE, omologate. Telefon 282829; 272727. (f. 2204977)

Vând avantajos TV COLOR, MAȘINI SPĂLAT, FRIGORIFICE, aproape noi; garanție. Lipova, telefon 563027, 094.706.321. (30755)

Vând modele noi ASPIRATOARE 50 DM, MAȘINĂ SPĂLAT automată; COMBINE FRIGORIFICE; TV COLOR; FRIGIDERE, LĂZI frigorifice; CONGELATOARE. Telefon 259339, 094.706.321, 563027. (30755)

Vând foarte ieftin și bun, TV COLOR, COMBINE FRIGORIFICE, LĂZI FRIGORIFICE, FRIGIDERE, MAȘINI SPĂLAT automate, ASPIRATOARE, CONGELATOARE; garanție. Telefon 259339, 563027, 094.706.321. (30755)

Vând TV color 37-67, aspiratoare, mașini automate, congelatoare, combine frig cu garanție. Telefon 274600 orele 9-19; 241355 orele 19.30 - 23.00; 092.422.764. (30791)

Vindem IMPRIMANTE cu ace, noi, IBM, Epson, 300 DM. Telefon 280260. (31298)

Vindem MONITOARE DIGITALE de 14, 15. Telefon 280260. (31298)

Vindem computer PENTIUM I 166 MHz 32 RAM HD 1,5 CD ROM monitor 14 SVGA, tastatură, mouse. Telefon 280260. (31298)

Vindem computer Pentium I 200 MHz 32 RAM, HD 1,3 CD ROM monitor 14" SVGA, tastatură, mouse. Telefon 280260. (31298)

Vindem TELEVIZOARE LG noi, diagonala 51 cm, 400 DM. Telefon 280260. (31298)

Vindem PENTIUM I 133 MHR, HD 1,5, 32 RAM, CD ROM, monitor, tastatură, mouse, 300 DM. Telefon 280260. (31298)

Vindem COMPUTER nou DURON, 750 MHz, 128 RAM, CD-ROM, modem, placă sunet, boxe, tastatură, monitor 15 digital. Telefon 280260. (31298)

Vând congelatoare, agregate frig, compresoare, evaporizatoare. Telefon 093.253.651. (31486)

Vând case marcat fiscale, sisteme supraveghere, antene satelit, complete, telecomenzi. Telefon 284900. (30970)

Vând televizoare color la cele mai mici prețuri, garanție 6 luni. Telefon 057-287404. (31115)

Vând mașină automată de spălat, aproape nouă, 1.000 rot/min, inox, garanție. Telefon 092 994 449. (31373)

Vând sau schimb telefon Panasonic nou, GD 93. Telefon 095.801.529. (31224)

Vând mașini spălat automate, congelator sertare, televizoare color diferite modele. Telefon 251392. (31162)

Vând televizoare color; combine frigorifice; congelatoare; lăzi frigorifice; mașini de spălat rufe sau vase, calitate foarte bună; prețuri avantajoase; garanție 1 an. Telefon 093.541.313; 284057. (31200)

Vând TV color Panasonic, Grundig, Sony, Phillips, 37 cm, video Grundig. telefon 251354. (31273)

Vând congelator, ladă frig, combină frig, vitrină frig, mașină spălat automată; garanție 6 luni. Telefon 210613. (31249)

Vând IBM P2 200/32/1,6 la 85 USD; IBM P2 233/32/2,5 la 130 USD; 72 266/32/2,5 la 150 USD; P2 266/64/1,7 - 2,1/CD ROM la 145 USD, P2 300/32/4,2 la 165 USD. Telefon 256169. (31248)

Vând IBM P2/350/32/3,2 CDROM la 190 USD; P2 400/64/6,4 CDROM la 150 USD; monitoare 15" la 60 USD; HP 1200 laser la 110 USD, laptop Siemens 710 P233/64/4,1/CD/SOUND cu imprimantă gratuită la 670 USD. Telefon 256169. (31248)

Vând TV color Sony și Universum, prețuri avantajoase. Telefon 091.646.125. (31441)

Vând televizoare color, stereo, cu teletext, preț negociabil. Informații telefon 280244. (31449)

VÂNZĂRI DIVERSE

Vând cu reducere între 5-15% ȚIGLĂ 15 sortimente, CĂRĂMIDĂ presată și eficientă 3 sortimente, MOBILĂ la comandă din pal melaminat, import. Telefon 289740; 093.089.653. (30743)

Vând rafturi, tejghele, mese pal, cântar semiautomat, candelabre, dulapuri diferite. Telefon 093.253.651. (31486)

Vând LEMNE FOC, BALAST, NISIP, la domiciliu. Telefon 214010. (30688)

Vând PLAPUME diferite dimensiuni. Telefon 057-252938; 095.169.760. (31464)

Vând termoteca Bereta, cu coș și turbo, convectoare pe gaz, sigilate. Telefon 094 249 933. (31268)

Vând PLASĂ GARD zincată, 19.000 lei/kg, toate dimensiunile; COTURI și BURLANE FUM 25.000 lei/ buc; CUIE, 14.500 lei/ kg; PLASĂ RABITZ 33.500 lei/ kg; TABLĂ ZINCATĂ 0,4 mm, 170.000 lei/ buc; SÂRMĂ NEAGRĂ 16.500 lei/ kg; SÂRMĂ ZINCATĂ gamă completă, ELECTROZI SUDURĂ, 45.000 lei, str. Vrabiei nr. 4. Telefon 289997, 094 289 997.

Vând ȚEVI, diferite dimensiuni. Informații telefon 247485. (30401)

Vând rolete plastic, import, între 190.000-250.000 lei/mp; rolete lemn tei 600.000 lei/mp; obloane mobile lemn 900.000 lei/mp. Telefon 090.481.236. (30721)

Vând două mânze 7 luni și 1,5 ani. Telefon 288968; 092.941.123. (30869)

Vând Unit dentar Siemens, stare impecabilă, preț 5.000 DM, negociabil. Informații telefon 092.887.691; cabinet 265072. (30900)

Vând puicuțe Rosso și ouă de prepelițe. Telefon 262619. (31067)

Vând termoteci noi, plata în rate sau leasing, fără garanții. Telefon 093.463.567. (31129)

Vând calorifere, termotecă Vaillant, instant baie. Telefon 093.917.505. (31144)

Vând NISIP și BALAST la domiciliul clientului. Telefon 257769. (31194)

Vând EUROBOLȚARI termoizolanți, certificat calitate 300x250x200, 7000 lei/buc.; 1 mc-470.000 lei; 1 boltar-7,6 cărămizi. Telefon 28,1491; 092.381.750. (31051)

Vând termoteci Vaillant turbo și pe coș, instanturi de baie Vallant, Yunkers. Telefon 095.245.147. (31209)

Vând LEMNE FOC, NISIP, BALAST, la domiciliul clientului. Telefon 277027. (31215)

Vând LEMNE FOC, NISIP, BALAST, la domiciliul clientului. Telefon 245248. (31214)

Vând LEMNE FOC, NISIP, BALAST, la domiciliul clientului. Telefon 210771. (31213)

Vând foarte ieftin mobile, diferite obiecte casnice, lichidez gospodărie. Telefon 232943. (31126)

Vând urgent 2 mașini paste făinoase 1 malaxor, rafturi și site pentru uscat. Telefon 095.315.895. (31266)

Vând colțar extensibil nou, sobă de cărbuni, cuptor și sobă de petrol. Telefon 095.315.895. (31266)

Vând tărâțe, la domiciliul clientului, baloți mici paie-fân, convenabil. Telefon 094.633.584. (31128)

Vând tărâțe la domiciliul clientului 2300 lei/kg. Telefon 095.732.400. (31128)

Vând haină blană Montondore, masă extensibilă 12 persoane. Telefon 262458. (31290)

Vând asociație agricolă, localitatea Macea nr. 337. Telefon 057-536264. (31372)

Vând televizoare, combine muzicale, biciclete, mașini de spălat, mașini cusut. Telefon 279582. (29515)

Vând moară de grâu în clădire cu etaj, capacitate 800 kg pe oră, cu instalații din Germania, în stare foarte bună la Variașul Mare. Anexe: o casă, un loc de casă și 2 ha de grădină. Telefon 256195, 276957. Internet. www.mill.home.ro. (31299)

Vând porci grași, prețul pieții. Arad. Telefon 218106. (31295)

Vând ieftin canapea extensibilă + 2 fotolii. Telefon 348530, 095.510.265. (31072)

Vând aspirator Siemens, vitrină mobilă tip Germania, combină frigorifică. Telefon 229355. (31267)

Vând 7 tone fân. Informații sâmbătă, duminică, Huc T.Vioreli, Frumușeni nr. 443. (31348)

Vând tăuraș circa 300 kg și grâu furajer 10 tone. Telefon 329033. (31398)

Vând geamuri în două canate din demolare. Telefon 057-287662. (31293)

Vând colțar imitație piele, model deosebit și canapea extensibilă, preț negociabil. Telefon 057-258562. (31432)

Vând moară făină Roman (nouă), incubator capacitate 10.000 ouă, cuptor pizza Profesional. Informații telefon 474442. (31436)

Vând cățel Akita Inu, rasă japoneză cu pedigreen, de 8 săptămâni. Informații telefon 474052. (31436)

Vând cățea Foxterier de 7 luni, vacinată, deparazitată, preț negociabil. Telefon 520407. (9646564)

Vând 2 garnituri mobilă combinată, loc veci cimitir, 2 pături electrice, prețul la vedere. Telefon 233563. (31460)

Vând termoteci gaz, instant baie, convectoare; ofer garanție 2 ani. Telefon 093.088.281. (31491)

Vând haine blană vulpe roșie, astrahan, noi. Telefon 212526; 220838. (31462)

Vând utilaje moară (capacitate 500-600 kg/oră) 12.500 DM. Telefon 095.522.260. (31470)

(Continuare în pagina 15)

(Urmare din pagina 14)

CUMPĂRĂRI TERENURI, IMOBILIARE

Cumpăr garsonieră și apartament 2, 3 camere, Micălaca, banii jos. Telefon 094.542.931; 279718. (31218)

Cumpăr apartament 1 cameră în centru, Vlaicu sau Micălaca, la prețul pieței. Telefon 094.559.201. (31023)

Cumpăr garsonieră, zona Alfa sau Grădiște, ofer 6500 DM, plata pe loc. Telefon 096.510.188. (31433)

Cumpăr apartament central 3-4 camere, ofer preț bun. Telefon 091.646.125. (31441)

CUMPĂRĂRI ELECTRO

Cumpăr frigider, congelator, combine, lăzi frigorifice, ofer 1.000.000 lei. Telefon 273965; 091.838.968. (31228)

Cumpărăm lăzi, frigorifice, congelatoare, mașini spălat automate, frigidere, defecte. Telefon 096.715.227. (31249)

CUMPĂRĂRI DIVERSE

Cumpăr deșeu de fier vechi, cantități mari. Telefon 093.404.010. (29992)

Cumpăr porumb, plata pe loc. Telefon 094 784 568. (30802)

Cumpăr vaci, vițele și tauri. Telefon 288968; 092.941.123. (30869)

Cumpăr porci, 40.000 lei/kg și vaci, plata pe loc. Telefon 095.256.060. (31230)

Cumpăr pene vechi și noi; coarne de cerb. Telefon 210480. (31236)

Cumpărăm vaci și juninci. Telefon 250866, 095 681 191 (31338)

Cumpăr oi turcane gestante. Telefon 094 855 441. (9646562)

CERERI ȘI OFERTE DE SERVICII

ASIGURĂRI ARDAF, Sucursala Arad, caută COLABORATORI în vederea încheierii asigurării de răspundere civilă obligatorie auto. Informații la sediul societății din Arad, str. I. C. Brătianu 6-8. Telefon 256276, 251684. (31101)

SC angajăm VÂNZĂTOARE pentru MAGAZIN CONFECȚII-ÎNCĂLȚĂMINTE. Telefon 092 364 237. (31353)

Angajăm urgent TÂMPLAR specializat în PAL. Telefon 093 183 714. (31367)

SC MUZICA angajează VÂNZĂTORI. Telefon 280540. (31400)

Angajăm VÂNZĂTOARE pentru Alimentară. Informații str. Măgurei nr. 12. (31438)

SC EUCALIPT angajează VÂNZĂTOARE cu recomandare. Telefon 259714; 267904, int. 17. (31423)

Angajez BUCĂTĂREASĂ până în 30 ani. Telefon 229409. (31420)

Angajăm TINERE BARMANE, OSPĂTARE și OPERATOR jocuri de noroc. Informații telefon 214514. (31454)

Familie serioasă din BUCUREȘTI caută gospodină curată și harnică. Vârsta maximă 50 ani. Asigurăm cazare și trei milioane lei salariu. Telefon 092.613.670 sau 490.83.25. (f.2360396)

S.C. „SATLINE" S.R.L. angajează CONTABIL cu experiență în alimentație publică și comerț, operare PC; MUNCITORI pentru tâmplărie P.V.C. și aluminiu. Telefon 094.507.211. (31483)

Restaurant italian angajează OSPĂTARI, AJUTORI BUCĂTAR, FEMEIE SERVICIU. Telefon 096.429.728. (31473)

Angajez ȘOFER profesionist posibil cu viză pentru INTERNAȚIONAL. Telefon 092.847.796. (31463)

Angajăm BODYGUARZI și BARMANI-OSPĂTARI (fete). Telefon 094.668.671. (31478)

PRESTĂRI SERVICII

Repar ieftin FRIGIDERE, CONGELATOARE, garanțial. Deplasare, constatare gratuită. Telefon 092.417.397. (31451)

SILDOR PROD execută REPARAȚII FRIGORIFICE, comercializează și montează AER CONDIȚIONAT. Se acordă garanția lucrării. Transport gratuit! Telefon 057 - 270622. (c)

Executăm TÂMPLĂRIE DIN ALUMINIU GEAM TERMOPAN, prețuri promoționale. Telefon 274466. (31160)

AUTOMATIC SERVICE repară mașini spălat automate, domiciliu. Telefon 259146; 094.241.398. (31241)

Școala șoferi CARMEN deschide curs INTENSIV în vacanță. Telefon 255445. (30907)

Repar TERMOTECI GAZ. Telefon 093.088.281. (31491)

DIVERSE

Ofer VALUTĂ avantajos. Informații telefon 219560, 091.242.225. (31187)

Restaurantul „FLORA", Micălaca, str. Iuliu Maniu 108, organizează REVELION 2002. Prețul unui tacâm 650.000 lei/persoană. Rezervări și informații telefon 219621. (31305)

Biroul exec. jud. Galuți Alexandru, vinde la licitație publică pe data de 17 decembrie 2001, ora 12, un tractor marca International, made în USA, în stare de funcționare, cu suma de 15.000 DM. Vânzarea se face la sediul biroului din Ineu, în condițiile legii. Relații la biroul exec. jud. Galuți, lunea și vinerea, ora 10. (31388)

SC GIAN MARCO SRL dorește să obțină autorizație de mediu pentru sediul din Arad, Calea Timișorii nr. 83. Contestațiile se pot depune la Inspectoratul de Protecția Mediului Arad, B-dul Dragalina nr. 16. (31474)

CITAȚII

Citație: în dosarul pe rol la Judecătoria Lipova, nr. 1427/2001, cu termen de judecată la data de 23 ianuarie 2002, ora 8, având ca obiect dobândirea dreptului de proprietate prin uzucapiune asupra imobilului înscris în CF.896 Radna nr. top 652-653/a de către PAȘCA FLOARE din Lipova, str. Valea Mare nr. 494, județul Arad, este chemat să se prezinte la acest termen numitul POPOVICI PETRU cu domiciliul necunoscut sau să se facă opoziție de către orice persoană în drept. (9396155)

ÎNCHIRIERI

Oferim spre închiriere SPAȚII COMERCIALE pentru magazine, depozite, producție. Telefon 281036. (c.)

Închiriez spații comerciale în Lipova (centru), lângă Piața Agroalimentară. Telefon 092.253.173. (31326)

Caut să închiriez garsonieră sau apartament, ofer 100 - 200 DM. Telefon 210555. (31198)

Ofer spre închiriere apartament (ne)mobilat. Telefon 210255. (31198)

Închiriez apartament central, cameră, bucătărie, baie, cămară, antreu, mobilat. Telefon 095.315.895. (31266)

Închiriez hale industriale noi pentru depozite sau producție lângă Stadionul UTA (fostă Școală de șoferi). Telefon 092.253.173; 270540. (31326)

Închiriez spațiu comercial, 84 mp, vad comercial bun, 300 $. lunar. Telefon 348156. (31211)

Închiriez ofer apartament două camere, complet mobilat, 250 DM. Telefon 094.625.880. (31124)

Închiriez apartament parter-stradal, str. Crișan, nr. 3, ideal sediu firmă, cabinete individuale. Telefon 01-7775989. (30735)

Închiriez apartament 3 camere etaj I, central, str. Bușteni, rog ofertă serioasă. Informații telefon 281429 sau 092.495.582. (31243)

Închiriez pivniță 200 mp în Șiria, 50 m din șoseaua principală, centru Șiria. Telefon 272872. (31409)

Ofer spre închiriere spațiu comercial, zona Miorița. Telefon 279375. (31401)

Ofer spre închiriere vilă la Moneasa pentru sărbători, weekend, protocol, aniversări. Telefon 057-287662. (31293)

Închiriez apartament 2 camere, decomandat, central, balcon, parter, unei firme. Informații 094.114.386. (31422)

Închiriez garaj în P-ța UTA. Telefon 223141, 095.656.484. (31475)

PIERDERI

Pierdut carnet șomaj eliberat de AJOFP Arad pe numele Ursache Elena nr. 59726/24.0699. Îl declar nul. (31404)

Pierdut tichet asigurare eliberat de Astra pentru auto AR.03.NHC pe numele Mândruțău Dimitrie. O declar nulă. (31406)

Pierdut carnet șomaj eliberat de AJOFP Arad pe numele Iovănuț Vasile nr. 54726/31.0599. Îl declar nul. (31405)

Pierdut carnet de asigurat eliberat de CAS Arad pe numele Iovescu Aurel-Viorel. Îl declar nul. (31421)

Pierdut carnet de șomaj eliberat de AJOFP Arad pe numele Mihoc Elena. Îl declar nul. (31446)

Pierdut carnet de șomaj eliberat de AJOFP Arad pe numele Iovanovici Ilie. Îl declar nul. (9646563)

Pierdut autorizație nr. 219135/94 eliberată de Consiliul Județean Arad, conform Decret-Lege nr. 54/1990, aparținând A.F. DANDY. O declar nulă. (31471)

Pierdut carnet de membru eliberat de Banca Mureșul Arad pe numele Szamboc Rozalia. Îl declar nul. (31457)

† DECESE †

Anunțăm cu nesfârșită durere trecerea în eternitate a celui care a fost

DUBEȘTEAN IOSIF,

de 64 ani, din ȘOIMOȘ. Înmormântarea va avea loc azi, 13 decembrie 2001, ora 13, la Cimitirul din Șoimoș. Familia îndoliată.

Familia și prietenii cu profundă întristare anunță încetarea din viață, după o grea suferință, a celei care a fost

HOLTEAN VICTORIA.

Dumnezeu să-i odihnească sufletul generos după faptele ei dăruite semenilor. Noi nu te vom uita VICHI. Înmormântarea va avea loc vineri, 14 decembrie 2001, la Cimitirul Eternitatea, la ora 13,00.

Cu lacrimi și sufletele zdrobite de durere fii și fiicele anunță încetarea din viață a scumpului lor tată

TOADERE GAVRIL.

Înmormântarea va avea loc azi, 13 decembrie 2001, ora 13,30 în ȘIRIA. Dormi în pace, tată dragă!

Cu durere în suflet anunțăm încetarea din viață la vârsta de 76 ani a iubitului nostru soț, tată, bunic, socru,

ANGHEL EMIL.

În veci nemângâiați soția Mimi și copiii Rodica, Fabiana, Fifi Șimăndan. Înmormântarea va avea loc azi, 13 decembrie 2001, ora 13, la Cimitirul Eternitatea.

Cu adâncă durere anunțăm încetarea din viață după o lungă și grea suferință la vârsta de 74 ani, a celei mai bună și iubită mamă și soacră

GUBINCSIK ROZALIA.

Slujba religioasă va avea loc vineri, 14 decembrie 2001, ora 10, 30 la Capela Catolică din Cimitirul Eternitatea. Înmormântarea va avea loc la ora 12, la Cimitirul Catolic din ȘIMAND. Nu te vom uita niciodată, scumpa noastră mamă! În veci nemângâiați fiica Gina și ginerele Niky.

Cu mare durere anunțăm încetarea prematură și neașteptată din viață a iubitei noastre soții și mamă

ACHIM ELENA,

la numai 46 de ani. Înmormântarea va avea loc azi, 13 decembrie 2001, ora 14, de la domiciliul din Arad - Gai, str. Măgurele nr. 14. Dumnezeu să o odihnească în pace. Familiile îndoliate ACHIM și OLARIU.

† SERVICII FUNERARE †

„RO STYL COMPANY" SERVICII FUNERARE NON STOP,

producătoare de sicrie, prețuri de producător, vă stă la dispoziție LA ORICE ORĂ, la magazinul din str. M. Eminescu, NR. 20 - 22, sau la telefon 057 - 214422, 094690121, cu următoarele:

SICRIE PENTRU COPII,

SICRIE din LEMN MASIV de la 850.000 lei - la 4.500.000 lei, tip Italia,

Accesorii funerare.

Asigurăm: spălat, îmbrăcat, îmbălsămat.

Transport intern și internațional.

Se poate plăti și în rate!

Serviciile se fac prompt și ireproșabil.

GRATUIT - TRANSPORTUL SICRIULUI LA DOMICILIU. (c)

SC „IN MEMORIAM" SRL
str. EMINESCU nr. 4
(ATENȚIE, vizavi de CINEMA MUREȘUL)
Tel. 057-211929, 093.343.964
str. ORIZONTULUI nr. 9A (Bujac)
oferă SERVICII FUNERARE COMPLETE - NON STOP.
Sicrie-modele multiple (simple-lux), sicrie import ITALIA, ACCESORII. Intermediem COLACI, COLIVĂ etc.
ÎMBĂLSĂMĂM GRATUIT (formolizat).
TRANSPORT ÎN ORAȘ GRATUIT
SERVICII: SPĂLAT, ÎMBRĂCAT
OFERTĂ SICRIU, respete, cruce 1.600.000 lei (PLATA în RATE). Transport INTERN - INTERNAȚIONAL

† CONDOLEANȚE †

Suntem alături de DUBEȘTEAN PETRU în greaua încercare pricinuită de decesul tatălui său și-i transmitem sincere condoleanțe. Familia DORGOȘAN.

Colectivul Secției Clinice Gastroenterologie Spital Municipal este alături de colega RODICA ȘIMĂNDAN la pierderea tatălui. Sincere condoleanțe.

Îndurerați ca de o grea pierdere, anunțăm decesul celei ce a fost

VICTORIA HOLTEAN,

membră activă a asociației, devotată până la sacrificiu ideilor creștine. Dumnezeu să o odihnească în pace! A.F.D.P.A. Arad. (31434)

Mulțumim tuturor celor care ne-au împărtășit durerea și au fost alături de noi în clipele grele ale despărțirii de iubitul nostru soț, tată și bunic

PAVEN DUMITRU TINU.

Familia îndoliată. (8441810)

Suntem alături de prietenii noștri PAVEN ILARIE și MARIN transmițându-le sincere condoleanțe la trecerea în neființă a tatălui drag

PAVEN DUMITRU TINU.

Familia Horga din Arad. (31459)

Suntem alături de prietenii noștri GINA și NIKY SZEPLAKI în greaua suferință pricinuită de moartea mamei dragi

GUBINCSIK ROZALIA.

Tanti Roszi, bunul Dumnezeu să-ți primească sufletul blând în ceruri și să te odihnească în pace! Familia Juchel.

Suntem alături de vecina noastră SZEPLAKI GEORGINA în momentele grele pricinuite de moartea mamei sale

GUBINCIK ROZALIA.

Sincere condoleanțe din partea locatarilor blocului Z23, sc. A. (31490)

Partidul Național Liberal își exprimă profunda durere la aflarea veștii încetării din viață a distinsei profesoare

ADRIANA IERCAN.

Dumnezeu să o odihnească! (31467)

Suntem alături de doamna doctor MARIANA VASILESCU în marea durere pricinuită de decesul bunicii sale. Sincere condoleanțe. Asociația Policlinicii Municipale Arad. (31477)

Transmitem sincere condoleanțe doamnei doctor DANA IOVĂNESCU la decesul bunicii. Colectivul secției medicală II Spitalul Județean Arad. (31481)

† COMEMORĂRI †

Se împlinesc 5 ani de când scumpul nostru

SEBASTIAN IANCU,

fiu, frate, cumnat și unchi a plecat dintre noi pe drumul veșniciei. Amintirea ta dragă este vie în inimile noastre. Dormi în pace, suflet drag! Mama Aurelia Iancu, sora Laura cu familia. (31150)

Cu adâncă durere în urmă cu 6 luni de zile ne-am despărțit de

MĂGULEAN PETRU.

Cu ochii înlăcrimați și sufletul zdrobit de durere îmi plec fruntea la mormântul tău de 6 luni de zile și aștept cu aceiași durere ziua reîntâlnirii. A ta soție, Florica. (31330)

Un gând, o floare, o rugăciune, o lacrimă pe tristul tău mormânt

MĂGULEAN PETRU,

la 6 luni de când ai plecat pe drumul fără întoarcere. A ta fiică Mărioara, soțul Dan și iubita ta nepoțică Diana. (31330)

Ah!, cât de grea e despărțirea, când tu, tată drag

MĂGULEAN PETRU,

ne-ai părăsit, fără să vezi împlinirea, a celor dragi pe care i-ai iubit. De la despărțire te plânge a ta fiică Zinuța, soțul Nelu și nepoții Neluțu și Nela. (31330)

Cuvintele nu pot exprima durerea, tristețea și singurătatea pe care le simțim și azi, la împlinirea a 6 luni de când ne-a părăsit mult prea devreme și pentru totdeauna cel care a fost frate, cumnat și unchi

VICHENTIE (VICHI) TĂTAR.

Amintirea chipului tău drag ne însoțește mereu și cât vom trăi lacrimile noastre nu vor conteni să curgă deasupra mormântului tău. Dumnezeu să te odihnească în pace! Fratele CORNEL și familia în veci nemângâiată. (31315)

Odihnă veșnică tatălui meu ec. SFERDIAN GHEORGHE, la 5 ani de eternitate. Luminița, îndurerată. (31177)

6 ramuri de brad stropite cu lacrimile neuitării pe mormântul celei ce a fost

CLAUDIA-PAULA INDRICĂU.

Nașa Doina Luca cu familia. (31426)

Tristețe, lacrimi și durere la 6 ani de când ne-ai părăsit fiica noastră și nepoată

PAULA-CLAUDIA INDRICĂU.

Dumnezeu să te odihnească în pace! Familiile Ianc și Indricău. (31427)

O lacrimă, o floare pe tristul tău mormânt la împlinirea a 6 săptămâni de la decesul bunului meu prieten

MARCOȘ GHEORGHE (GIGI).

Dumnezeu să te odihnească în pace! Mariana Drăgan. (31448)

Acum la împlinirea unui an de la plecarea pe drumul veșnic un gând pios și tristă amintire pentru cea care a fost soție, o mamă deosebită, bunică și străbunică

HERȚEG TEREZIA

și 9 ani de la plecarea dintre noi a lui

HERȚEG DUMITRU.

Nu vă vom uita! Familia. (31453)

O rugăciune, o lacrimă, o floare și veșnică amintire la 10 ani de când a plecat dintre noi cea care a fost

NEAG ELENA-TUȚA,

din AVRAM IANCU. Îndoliați: soțul Nicolae, fiicele Rodica și Valeria, ginerii, nepoții și strănepoții. Nu te vom uita niciodată! (31465)

● PRODUCE ȘI MONTEAZĂ UȘI ȘI FERESTRE DIN PVC
ARMAT CU PROFILE TROCAL GERMANIA
● PRODUCE ȘI VINDE GEAM TERMOPAN
LUCRU NEMȚESC

SATLINE

SALON DE EXPOZIȚIE:
ARAD, PIAȚA MIHAI VITEAZUL
BL. M 7, PARTER
TEL./FAX. 057/25 14 61; 094 50 72 11

ATENȚIE AGRICULTORI!
PRODAGRO BIAN
CU OCAZIA ANIVERSĂRII A 10 ANI DE LA ÎNFIINȚARE
SC PRODAGRO BIAN SRL ARAD
Oferă clienților săi în luna decembrie produse la prețuri atractive, prin toate magazinele firmei din județ:
•**Erbicide:** Onezin, Guardian, Frontier, SDMA, Icedin, Harness, etc.
•**Fungicide:** Konker, Calidan, Captadin, Previcur, Dithane, etc.
•**Insecticide:** Fasctac, Decis, Regent, Reldan.
•**Fertilizanți:** Bionat, Biofert.
NOU A început vânzarea semințelor de porumb marca PIONEER la prețuri cu 30 % mai mici decât vor fi în aprilie 2002.
STOP! Plata tuturor produselor se poate face și cu cereale: porumb, grâu, orz, orzoaică, livrate la depozitul firmei din Arad, str. Bicaz, nr. 6.
LA MULȚI ANI TUTUROR ! (C.A.)

Casa perfect echipată, nici o grijă pentru plată!

+ Vânzări în rate cu un singur girant si fără avans.
+ Pretul îl stabilim împreună!
Toate acestea la Magazinele CORAURA
Adu bucurie în casa ta de Sărbători!
[2360263]

Doriți să aveți la dispoziție, din timp, erbicide pentru porumb, floarea soarelui, soia
la preț fără concurență, fără plata în bani, la schimb cu porumb boabe, în echivalență 2.200 lei/kg STAS porumb?
Adresați-vă la S.C. COMCEREAL S.A. Arad
de unde puteți obține
Acenit 50, Erunit, fabricat în anul 2001 (substanță activă Acetoclor), Proponit și Sanglyphо (erbicid total).
Informații la sediul S.C. COMCEREAL S.A. Arad
telefon 057/282.010, 282.014
sau la toate bazele S.C. COMCEREAL S.A. din județ.
(2360270)

ASIGURARE - REASIGURARE „INDUSTRIILOR ARGES" S.A.
Sucursala Arad
Încheie Asigurarea Obligatorie Auto (RCA)
la sediile din Arad, str. Ion Antonescu Nr. 47, Bloc L 4
Str. Nicolae Bălcescu Nr. 20
cu o reducere de
25% pentru persoane fizice și 35% pentru pensionari
până la 31 decembrie 2001.
(2360374)

Având în vedere prevederile Ordinului nr. 331/2001 privind aprobarea Normelor metodologice privind desfășurarea activității de executare silită publicat în M. O. nr. 518 din 30 august 2001
Casa de Asigurări de Sănătate Arad
aduce la cunoștința tuturor angajatorilor și asiguraților că începând cu această lună nu va mai accepta decât noile formulare de declarații privind contribuția la fondul de asigurări de sănătate.
(2360384)

ComputerLand ROMANIA
Distribuitor Autorizat dialog
nu pierde trenul cu surprize

3 luni de abonament gratuit**
30 minute gratuite lunar, timp de trei luni***
Tombolă cu 100 de premii la orice tip de abonament
TELECOMPLUS · Tel. 057-214552
B-dul Revoluției nr. 85
* Prețurile sunt valabile pentru abonamentele cu minute incluse și nu conțin TVA. ** Lunile 4, 6 și 8 pentru Dialog Inedit, Dialog Practic, Dialog 60 - Dialog 1000. *** Pentru Dialog 60 - Dialog 1000, minutele gratuite se acordă pentru TOATE convorbirile naționale, iar pentru Dialog Inedit și Dialog Practic minutele gratuite se acordă numai pentru convorbirinaționale în rețeaua Dialog.

Distribuitor Autorizat dialog
Tombola de Revelion pentru toti abonatii lunii Decembrie; premii:
3 televizoare color
Cadou: suport universal pentru masina la orice conectare!

ALCATEL 302
Dual Band, 112g, vibratii, WAP, alarma, ceas, data, hands free
899.000* lei
* fara TVA, pentru Dialog Inedit si Dialog Free

NOKIA 3310
Dual Band, 133g, vibratii, alarma, ceas, data
1.850.000* lei
* fara TVA, pentru Dialog Inedit si Dialog Free
30 de minute gratuite lunar pentru primele 3 luni* daca te abonezi la Dialog in perioada 16 noiembrie - 31 Decembrie 2001
+ 3 luni de abonament gratuit
www.rom-com.ro
ROMCOM shop
Arad
B-dul Revolutiei 76 Tel. 213 134
(Agentia de turism Zarandul)
* pentru Dialog Inedit si Practic, minutele gratuite sunt in retea, iar pentru Dialog 60- Dialog 1000 minutele gratuite pot fi utilizate in orice retea.

MOBILĂ SI BINALE MB
PRODUCE SI MONTEAZA USI SI FERESTRE DIN PVC CU GEAM TERMOPAN
GEALAN GERMANIA
CALITATE SI PRET DE EXCEPTIE ! COMPARATI INAINTE SA COMANDATI !
ARAD , TEL. 281185 , 281515

BANCA "TRANSILVANIA" S.A.
SUCURSALA ARAD,
Str. Unirii nr. 5-7,
Tel. 057/283.122
„CONCURS VISA-EXCURSIE LA J.O. DE LA SALT LAKE CITY!"

ADEVĂRUL

Cotidian independent Arad

Anul XIII, nr. 3486

Vineri, 14 decembrie 2001 • 20 pagini • 4000 lei • e-mail: adevarul@arad.ro; adv.pub@arad.ro

BRAT Publicație auditată în semestrul II 2000 — Tiraj mediu zilnic vândut: 33.205

WEST BANK
CARDINE BANKING GROUP
ARAD, B-dul Revoluției nr. 88
Tel: 284.888, Fax: 285.202
Dobânzi depozite persoane fizice
(suma minimă 500.000 lei)
1 lună 30%
2 luni 31%
3 luni 32%

Inițiativa celor 13 de la Cluj

FURTUNĂ-NTR-UN PAHAR CU APĂ? (I)

Nu trece o săptămână lăsată de la Dumnezeu fără să nu avem noi parte de un eveniment, de vreo bombă. Săptămâna cealaltă bomba s-a numit desființarea obligativității vizelor, o bombă, ce-i drept, cum ne-am mai dori să fie. La câteva zile însă a explodat o alta, de un alt calibru și mai ales de o altă factură, venită de data aceasta de la Cluj, așa-zisul ***Memorandum a 13 intelectuali privind o nouă construcție politică și administrativă a României.*** Cei 13 sunt 7 români și 6 maghiari, lucru mai puțin important la urma urmelor, iar faptul că trei dintre acești 7 - Alexandru Cistelecan, Traian Ștef și Daniel Vighi s-au numărat și printre semnatarii celebrei Scrisori a separatiștilor ardeleni de acum doi ani și ceva este probabil întâmplător...

Ce se propune în acest Memorandum? În principal un singur lucru - redesenarea teritoriului României pe baza vechilor regiuni istorice, modelul regional - susțin autorii manifestului - servind la redobândirea identității noastre europene. În cel fel ne-am recăpăta noi identitatea europeană - care identitate europeană sau ce înseamnă această identitate europeană? - prin regionalizarea României, cei 13 nu spun, ei doar făcând trimitere în acest sens la exemplul pozitiv al Scoției, Cataloniei, Flandrei și al altor țări. Pe cale de consecință, regionalizarea ar duce, firesc, la descentralizarea sistemului administrativ, la reducerea substanțială a puterilor Bucureștilor în favoarea unor viitoare consilii regionale sau parlamente provinciale ce-și vor avea sediul în orașele de reședință ale respectivelor regiuni. Se precizează în Memorandum că o nouă construcție administrativă va atrage după sine și modificarea corespunzătoare a Constituției. Care vor fi aceste modificări nu se spune, cei „13" subliniind doar că respectivele modificări ale Constituției României ***„vor fi în consens cu principiile de bază ale Constituției europene, în curs de elaborare"*** (?). În expunerea de motive care susține propunerile se invocă sistemul administrativ ultracentralizat rămas aproape neschimbat de la Revoluție încoace ca și birocrația și corupția ce domnesc în România.

MIRCEA DORGOȘAN

(Continuare în pagina 5)

Datoritã intoxicãrii cu monoxid de carbon

O FETIȚĂ DE 13 ANI A MURIT, IAR FAMILIA EI A AJUNS, ÎN STARE GRAVĂ, LA SPITAL

Pag. 4

Din cauza datoriilor nerecuperate

CET ARAD NU-ȘI POATE PLĂTI ANGAJAȚII

Foto: ȘT. MÁTYÁS

• Furnizarea energiei termice către arădeni nu va fi afectată

VINDE ȘI INSTALEAZĂ
MOCHETĂ ȘI LINOLEUM
import Belgia, prețuri atractive
MOBILIER LA COMANDĂ
orice tip, producător direct
Telefon: 263637; 092-344830
ARCADIA: Piața Soarelui, Bloc 603

În preajma sărbătorilor

CONTROALELE PRIN PIEȚE SE-NTEȚESC...

Foto: ONORIU FELEA

Pag. 6

INFOTON
DEALER AUTORIZAT
Panasonic & Technics
Electrocasnice, Audio, Video, TV., Telecomunicații
str. Eftimie Murgu, nr. 74-76, tel./fax: 281800
magazin:
str. Lucian Blaga, nr. 2-4, tel./fax: 281595

C.S.M. CONAR ARAD ȘI-A PREMIAT VALORILE

Pag. 15

Foto: V. MUSCA

S.C. SERGIU GEANINA
Produce și montează
TÂMPLĂRIE ALUMINIU Grecia
și
PVC DECEUNINCK Belgia
• Rolete PVC și AL
• Jaluzele verticale-orizontale
• Uși pliante
Tel/Fax 212.512

În week-end,

VREME RECE

Vremea va fi deosebit de rece. Cerul va fi mai mult noros și pe alocuri va ninge. Vântul va sufla slab la moderat din sector nordic.

Temperaturi maxime: -5 la -2°C. Temperaturi minime: -10 la -6°C

microcredit
MICROENTERPRISE CREDIT ROMANIA S.A.
RAPID CREDIT Până la 5.000 DEM
BUSINESS CREDIT Până la 25.000 DEM
INVESTMENT CREDIT Până la 75.000 DEM
Finanțare internațională și tehnologie germană de creditare
Acum și în Arad
TIMIȘOARA: CALEA DOROBANȚILOR (COLȚ CU SIMION BĂRNUȚIU)
TEL./FAX: (056) 224.676, (056) 224.422
NOI DĂM CREDIT DEZVOLTĂRII TALE !
(2204950)

STILCONFORT
• BUCĂTĂRII • DORMITOARE • CAMERE DE ZI • MOBILIER DE BAIE
VÂNZĂRI ÎN RATE
Calea Timișorii nr. 53; Tel./Fax: 278.820
Piața Spitalului Bl. 1D; Tel/Fax: 253.868

CALENDAR

▼ Astăzi, Soarele răsare la ora 7 și 37 de minute și apune la ora 16 și 34 de minute.

▼ Au trecut 347 de zile din acest an. Au mai rămas 18 de zile până în 2002.

▼ **Praznicul zilei: Biserica ortodoxă:** Sf. Mc. Calinic, Filimon și Apolonie; **Biserica romano-catolică:** Sf. Ioan al Crucii; **Biserica greco-catolică:** Sf. M. Tris, Leucie, Calinic, Filimon, Apolonie și Arian

ZILELE CULTURII SIRIENE

Mâine și poimâine Consiliul Județean Arad, Muzeul Județean Arad, Consiliul Local Siria și Muzeul Memorial „Ioan Slavici" Siria organizează „Zilele culturii siriene".

În program: ● vernisajul expoziției Cenaclului de artă plastică „Traian Chevereșan"; ● dezvelirea și sfințirea plăcilor comemorative puse pe casele legate de viața și activitatea lui Iuliu Traian Mera și Emil Monția (sâmbătă); ● simpozion aniversar Ioan Slavici, Emil Monția și Iuliu Traian Mera; ● slujbă religioasă și parastas pentru pomenirea personalităților siriene; ● concert de colinde (duminică).

FIRA RĂZMAN

PRIMII COLINDĂTORI LA „ADEVĂRUL"

Ieri, au trecut pragul redacției „Adevărul", primii colindători din acest an. Grupul vocal **„Teoforu"** (Purtător de Dumnezeu) de la **Seminarul Teologic Liceal Ortodox** din Arad, condus de studentul la Teologie Claudiu Roșoiu, ne-a adus vestea Nașterii Mântuitorului, prin minunatele colinde tradiționale „Nunta din Cana Galilei", „În vârful a nouă meri", „Praznic luminos", „Leagăn verde". Programul de colinde s-a încheiat cu „Mulți ani trăiască".

C. L.
Foto: V. MUSCA

A venit BARZA!

La Arad: Jurcă Paul Cristian, **Vîrlan** Maya Manuela.

La Lipova: Vâlciu Alexandru Ioan, **Turcu** Cecilia Geanina.

METEO

Vremea se menține rece. Cerul va fi temporar noros. Vântul va sufla slab la moderat din sector nordic. Noaptea și dimineața, pe alocuri se va semnala ceață asociată cu chiciură.

Temperaturi maxime: -4 la -1°C; **Temperaturi minime:** -9 la -6°C.

„IN MEMORIAM"

Astăzi de la orele 17,00, în sala mare a Filarmonicii de stat, va avea loc un concert **„In memoriam"** dedicat profesorului **Șerban Doru.**

AU PLECAT DINTRE NOI

Bendek Cinteanu Adelhait Maria Ana (1931); Szabo Francisc (1930); Gubincsik Rozalia (1927); Tămaș Maria (1919).

CURSUL VALUTAR*

– VALORI ÎNREGISTRATE IERI, 13 DECEMBRIE 2001

Denumirea valutei	BNR	BCR		BRD		Banca Transilvania		Banca Agricolă		Bursa neagră	
		C	V	C	V	C	V	C	V	C	V
EURO	28417										
Forint	115	109	119			110	118			110	112
Dolar S.U.A.	31662	31650	31850	31500	31800	31650	32000	31500	31900	31300	31500
Marca germană	14529	14179	14706	14205	14600	14300	14550	14050	14540	13900	14300

PREȚUL AURULUI

BANCA NAȚIONALĂ. Pentru gramul de aur de 24 K: prețul cu ridicata - 278.358 lei, iar prețul de achiziție - 250.522 lei. Prețuri înregistrate ieri.

PIAȚA NEAGRĂ. Aur 14 K: cumpărare - 150.000 lei/g, vânzare - 155.000 lei/g. **Aur 18 K:** cumpărare - 180.000 lei/g, vânzare - 200.000 lei/g.

„ADEVĂRUL" VĂ ASCULTĂ

La telefonul dimineții, 280944, între orele 9,00-12,00

¤ *Medicamente pierdute*

O doamnă din Arad a găsit lângă farmacia Remedium o pungă cu mai multe feluri de medicamente. Cel care le-a pierdut le poate recupera de la redacția ziarului nostru, biroul Sesizări și Reclamații.

¤ *„Nu avem căldură..."*

Domnul **Todor Buhai** din Arad, Calea Predeal, ne spune: „Locuiesc la etajul 10 al blocului 2 B. De când s-a dat căldura, presiunea nu urcă niciodată până la etajul nostru. Anul acesta nu a fost mai cald de 14°C la mine în casă, dar eu de plătit plătesc. Nu înțeleg ce se întâmplă pentru că punctul termic este aproape de noi..."

¤ *Întuneric pe strada Livezilor*

Domnul **Sandru Valeriu** din Arad, str. Livezilor, dorește să atenționeze organele în drept referitor la lumina de pe strada Livezilor. „În timp ce orașul abundă în centru de lumini, trei sferturi din strada Agricultorilor și jumătate din strada Livezilor sunt în întuneric", ne spune dl. Sandru.

Redactor de serviciu, N. B.

La telefonul după-amiezii, 280003, între orele 15,00-18,00

¤ *VOR BUTELII LA DOMICILIU.* „De zeci de ani de când locuiesc pe Calea Victoriei am comandat la domiciliu butelia. Azi am sunat la PECO să comand o butelie și mi-au spus că nu mai livrează la domiciliu, să mergem să le cumpărăm de la ei. Am 74 de ani, sunt bătrână, n-am mașină, de multe ori sunt imobilizată la pat și nu are cine să-mi cumpere butelie. Cel puțin pentru pensionari să se livreze buteliile la domiciliu, ca și până acum", propune d-na **Maria Nedelcovici**, de la nr. 50, de pe Calea Victoriei.

¤ *PENTRU ADMINISTRATORI.* **Iosif Tămaș**, din Bl. B1-4, Calea A. Vlaicu, are o propunere pentru administratorii blocurilor: „Pentru a se evita diferențe de plată la aceleași consumuri ar fi bine ca administratorii să citească în aceeași perioadă cu cei de la RAAC, 17-21 ale lunii, contoarele de apă rece din apartamente. Se impune această măsură pentru eliminarea diferențelor de plată în plus, în cazul în care apa se scumpește după data de 21 a unei luni".

Redactor de serviciu, F. T.

ACTUALITATEA CULTURALĂ

TEATRU

Sâmbătă, 15 decembrie, la ora 18,00, Teatrul de Stat Arad vă va prezenta piesa „Nunta", de I. Corlan.

CINEMATOGRAFE

Dacia: Cod de acces: Swordfish (SUA) 11; 13; 15; 17; 19; 21

Mureșul: Misiune în țara sfântă (SUA) 10; 12; 14; 16; 18

Arta: Păcat originar (SUA) 16; 18; 20

Sala Mică: Evoluție (SUA) 15,30; 17,30

Progresul: Cască ochii sau o-ncurci (SUA) 15

Cât îmi dai ca să te împușc? (SUA) 17

Adunare Generală a Farmaciștilor

Colegiul Farmaciștilor din județul Arad reamintește membrilor săi că, în ziua de 16 decembrie 2001, ora 10, la sala de ședință a Casei de Cultură a Sindicatelor Arad, str. Lacului nr. 8 (în Pădurice), va avea loc Adunarea Generală pentru alegerea Consiliului Județean în conformitate cu art. 17 - alin. 2 din Regulamentul R. O. F. CFR, aceasta fiind a doua convocare.

Cei interesați de viitorul profesiei sunt rugați să dea curs obligației de a fi prezenți.

(9396104)

Echipa de serviciu
GABRIELA GROZA – *secretar de redacție.*
Bianca Felea, Adela Pop, Ioan Leac, Dina Rujan, Ramona Vidulescu – *tehnoredactare computerizată.*
Flavius Ghender, Doina Jurcă, Dacian Toduța, Aurica Telcian – *corectură.*

UTILITARE

PIEȚE, TÂRGURI

Astăzi este zi de piață la Ineu, Lipova, Covăsânț, Mișca, Moneasa, Șepreuș, Șimand, Vladimirescu. Tot astăzi se organizează târguri săptămânale la Ineu, Șepreuș, Șimand.

Mâine, sâmbătă, vor avea loc târguri săptămânale la Felnac, Lipova, Pâncota, Hălmagiu și Moneasa, iar duminică, la Sântana și Vinga.

FARMACII DE SERVICIU

Farmacia **Remedium**, B-dul Revoluției, nr. 52-54, telefon 233195 cu program de luni până vineri de la orele 7,30-20,00 iar sâmbăta de la 8,00-14,00.

Farmacia **„OMNIAFARM"**, Calea Aurel Vlaicu, Bl. Z28, cu program zilnic de la orele 8,00-22,00. Telefon 271724.

Farmacia **„Doctor Ciobanu"**, str. Episcopiei nr. 11 (lângă Spitalul Matern). Program: luni-sâmbătă, 7,30-20,00. Telefon: 214961.

Farmacia **SINAPIS**, situată pe B-dul Revoluției, nr. 88 lângă Noul Stil, funcționează non-stop. Telefon 282369.

URGENȚE STOMATOLOGICE...

... asigură Cabinetul din str. Crișan (în spate la Gionelli), program non-stop. Telefon: 253794.

● În zilele de sâmbătă și duminică, urgențe stomatologice asigură și cabinetul din B-dul Revoluției nr. 62, ap. 17, între orele 9,00-19,00. Telefon: 256665.

ADMINISTRAȚIA FINANCIARĂ

Administrația Financiară a municipiului Arad: Asistență contribuabili (impozitul pe venitul global) - telefon 280633, 280733, int. 198.

ÎNREGISTRĂRI ÎN CAZ DE DECES

Biroul de Stare Civilă - decese face înregistrări după următorul program: sâmbătă și duminică, între orele 9,00-11,00. Tel. 281850.

TELEFON DE URGENȚĂ LA POLIȚIE: 955

HOROSCOP

Vineri, 14 decembrie

Berbec (21.03-20.04). Veți cunoaște oameni noi și veți purta discuții interesante. Într-un anumit domeniu aveți mai multă experiență decât alții și aceasta vă permite să porniți la drum cu o anumită bază de cunoștințe.

Taur (21.04-20.05). Poate că ar fi mai bine să începeți o relație mai intensă cu o persoană ce ați descoperit că vă place. Aceste zile sunt potrivite pentru a vă face planuri de vacanță cu cei dragi.

Gemeni (21.05-20.06). Chiar dacă veți avea păreri diferite într-o discuție cu partenerul, până la urmă veți ajunge la o înțelegere. În relațiile de serviciu este recomandabil să vă susțineți cu consecvență părerile.

Rac (21.06-22.07). După o perioadă de timp în care v-ați simțit în al nouălea cer de fericire, acum este timpul să reveniți la realitate. Oricât de greu v-ar fi trebuie să vă faceți timp pentru a vă regăsi.

Leu (23.07-22.08). Nu vă aflați chiar în cea mai bună formă și în eventualitatea unui efort intens și prea de lungă durată, există riscul să vă suprasolicitați și pot apărea stări de epuizare.

Fecioara (23.08-22.09). În cazul activităților pe care le desfășurați pe linie de serviciu, pregătiți-vă bine terenul înainte de a trece la treabă. Nu vă grăbiți și acordați mai multă atenție amănuntelor.

Balanța (23.09-22.10). Generozitatea pe care o manifestați față de cei dragi nu va rămâne neră-splătită. Veți produce o impresie deosebită celor din jur, iar atenția pe care le-o acordați îi va copleși.

Scorpion (23.10-21.11). Conjunctura favorabilă în care vă aflați poate contribui la ameliorarea substanțială a situației dvs. financiare. O parte din banii obținuți ar fi bine să-i utilizați mărindu-vă fondul de economii.

Săgetător (22.11-21.12). Persoanele singure ar trebui să manifeste mai multă încredere în calitățile proprii și ele nu trebuie să-și subaprecieze posibilitățile de a se face remarcate. N-au nici un motiv în acest sens.

Capricorn (22.12-19.01). Potențialul dvs. energetic este actualmente foarte ridicat și vă implicați cu entuziasm în finalizarea multor proiecte de anvergură. Se pare că cele 24 de ore ale zilei nu sunt suficiente pentru a vă materializa toate ideile.

Vărsător (20.01-20.02). Demonstrați că sunteți un om de cuvânt. Cercul dvs. de cunoscuți are toate șansele să se mărească, căci ocaziile de a întâlni oameni noi și interesanți vor fi în această perioadă numeroase.

Pești (21.02-20.03). Nu vă lăsați provocat de o persoană rău intenționată, deoarece vrea cu orice preț să rănească pe cineva. Pentru că sărbătorile se apropie puteți să vă gândiți deja ce surpriză puteți să-i faceți partenerului dvs.

MOCHETA
Arad, Piața Gării
Telefon 235.221
Mari REDUCERI DE PREȚURI
MONTAJ LA STANDARDE EUROPENE

BANCA ROMÂNĂ PENTRU DEZVOLTARE
GROUPE SOCIETE GENERALE

Sucursala Arad
Bulevardul Revoluției nr. 5-7
Telefon: 057/253280
Fax: 057/256553

PRODUSE SI SERVICII BANCARE PENTRU PERSOANE FIZICE

CARDURI BANCARE

➢ CARD-UL VISA ELECTRON LEI
- card de debit cu utilizare în mediu electronic (ATM, POS) numai pe teritoriul României.

➢ CARD-UL MAESTRO LEI
- card destinat pentru plata salariilor, de acest card pot beneficia numai salariații societăților comerciale care au încheiate o convenție de plată a salariilor prin intermediul cardurilor cu BRD GSG SA.
- utilizarea în mediu electronic (ATM, POS) atât pe teritoriul României cât și în străinătate.
- posibilitatea acordării unui credit de până la 70% din venitul net lunar al posesorului de card, selectat de către societatea care a încheiat convenția cu banca.

➢ CARD-UL VISA CLASSIC LEI
- card de credit cu utilizare atât în mediul electronic cât și manual, numai pe teritoriul României.
- limita maximă a creditului oferit nu poate depăși echivalentul în lei a 1.000 USD.
- rambursarea creditului acordat se face în decurs de 5 luni de zile, plătind minim 20%/lună din valoarea creditului acordat plus dobânda aferentă.

➢ CARD-UL VISA CLASSIC USD
- card de debit, cu utilizare în țară și străinătate atât în mediu electronic cât și manual

➢ Posesorii de carduri au posibilitatea de a plăti facturile la serviciile de telefonie mobilă (CONNEX, DIALOG) direct de la orice bancomat BRD.

Timp de două zile

PRIMARII ȘI SECRETARII DIN JUDEȚ DEZBAT LA MONEASA

Ieri a început, la Moneasa, instruirea primarilor și secretarilor din județ, pe probleme de legislație și recensământ. În paralel are loc și reuniunea județeană pe teme de corupție. Întâlnirile de felul acesta sunt trimestriale și sunt coordonate de specialiști din cadrul Prefecturii județului. La dezbaterile de ieri a participat, în calitate de invitat, **Virginia Vedinaș**, președintele Agenției Naționale a Funcționarilor Publici.

Primarii și secretarii sunt cazați la hotelul Parc din stațiunea Moneasa, lucrările desfășurându-se tot în incinta acestuia. Întâlnirea se va încheia în cursul după - amiezii de astăzi.

EUGENIA BĂRDAȘ

IDENTITATE FALSĂ

La Punctul de Trecere a Frontierei Curtici, s-a prezentat, ieri, pentru a intra în țară, un cetățean român care s-a legitimat cu un pașaport consular eliberat de Ambasada României la Viena.

Pentru că au existat suspiciuni asupra identității indiviului grănicerii au trecut la verificări. Astfel s-a stabilit că cetățeanul român se numește **Antonovici Vasile Marian,** (19 ani), și este de loc din Suceava. Tânărul a ieșit legal din România și a trecut ilegal în Austria, unde a fost reținut de autorități pe motiv de trecere ilegală.

Pentru a nu i se aplica interdicția de intrare în Austria și-a declarat date false de identitate, obținând pașaportul consular cu care s-a prezentat la intrarea în țară.

Antonovici urmează să fie cercetat penal pentru participație improprie la fals ihtelectual, fals privind identitatea, tentativă de trecere ilegală a frontierei de stat și trecere ilegală a frontierei unui stat străin.

S. AMBRUȘ

MAI MULTE PATRULE...

La nici o săptămână de la numirea în funcția de inspector-șef al Inspectoratului de Poliție al Județului Arad, lt. col. Nicolae Gudui încearcă să eficienteze pe cât posibil activitatea polițiștilor. Astfel că, începând de ieri, dispozitivul de ordine publică a fost suplimentat cu cinci patrule mixte (polițiști și jandarmi), mobile. Acestea vor patrula pe raza de competență a parchetelor din municipiu și județ.

S. GHILEA

REFUGIAȚI LA FRONTIERĂ

În noaptea de miercuri spre joi, patrula de control a poliției de frontieră de la Nădlac a descoperit un grup de trei persoane care se deplasau pe jos, spre frontieră. Pentru că nu aveau documente de identitate și nici nu își puteau justifica prezența în apropierea graniței, au fost reținuți spre verificare.

În urma cercetărilor, s-a constatat că polițiștii de frontieră aveau de-a face cu doi sudanezi și un algerian înregistrați la Oficiul Național pentru Refugiați din București.

Refugiații au fost scoși din zona de frontieră și trimiși la reședința din București.

S. AMBRUȘ

Infracțiuni!

Polițiștii arădeni l-au „condus" la arest pe **Constantin Lucian** (16 ani), din Timișoara, elev la Școala Profesională de Construcții din Timișoara, care profitând de neatenția vânzătoarei de la chioșcul de ziare Eliptic, a sustras de sub pult suma de 510.000 lei ● Barul „Felix" din Horia a fost scena unui scandal provocat de **Zabu Mircea Iosif** (26 ani), cetățean german cu reședință în Horia, **Gagu Claudiu** (30 ani) și **Sirghi Marinică** (28 ani), din Botoșani, care pe fondul consumului de alcol au reușit să spargă geamurile barului. Pagubele au fost estimate la 500.000 lei. Patrula Poliției sosită la fața locului i-a liniștit pe cei trei clienți agresivi. În afara notei de plată aceștia s-au ales și cu dosare penale pentru tulburarea ordinii și liniștii publice dar și pentru distrugere ● Apropierea sărbătorilor de iarnă și damful băuturilor alcoolice agită mințile unor soți. Așa se face că **Tăutu Georgeta** (37 ani), din Semlac, a fost bătută de către soțul său. În urma corecției aplicate, Tăutu S., soțul victimei ar putea vedea răsăritul soarelui printre gratii. Asta și pentru că T. Georgeta a suferit o plagă tăiată la buza inferioară și comoție cerebrală. Victima a fost internată la Spitalul Județean Arad. Acum urmează ca raportul de expertiză medico-legală să-și spună cuvântul. Soțul, Tăutu S. riscă pedeapsa cu închisoarea.

PE ȘOSELE...

În raza localității Bârzava, **Sava Gheorghe** (23 ani), din Jina, jud. Sibiu, conducând autoutilitara AR-05-MLL, pe direcția Deva - Arad, a surprins și accidentat grav pe **Corbei Rita** (27 ani), din Târnova, care traversa strada prin loc nepermis și fără să se asigure. ■ La Zerind, **Isytioca Ștefan** (31 ani), din Oradea, conducând autoturismul BH-04-AHG, pe direcția Salonta - Arad, neadaptând viteza la condițiile de drum a efectuat o depășire intrând pe contrasens și tamponându-se frontal cu autoturismul AR-03-ZCC, condus regulamentar din sens opus de **Cociuban Cecilia**, din Chișineu Criș. În urma impactului au fost grav accidentate **Istoc Susana** (27 ani) și **Stoica Terezia** (50 ani), ambele din Oradea, pasagere în primul autoturism.

PRIMUL TEATRU DE CAMERĂ

Sâmbătă, 15 decembrie ora 19,00, la sediul Casei de Cultură a Municipiului, strada Gheorghe Lazăr nr. 1, în Sala Mare se inaugurează primului teatru de cameră din Arad, cu spectacolul **„Vocea Umană"** de Jean Cocteau. Scenariul, regia și interpretarea poartă „semnătura" actriței **Adriana Ghiniță.**

„GAZDE CU SUFLET DESCHIS..."

Sâmbătă, 15 decembrie a.c., corul „Eutherpe" al Liceului de Artă „Sabin Drăgoi" colindă „gazde de suflet deschis spre muzică" - la ora 18,00 în sala mare a Filarmonicii de stat. Dirijorul, doamna Crina Brad a alcătuit - și în acest an - un buchet de colinde ce sigur vor aduce pacea și reculegerea necesară pentru întâmpinarea sărbătorilor Nașterii Domnului.

„Arad, dragostea mea"

Marți, 18 decembrie ora 12,00, la sediul Casei de Cultură a Municipiului Arad, din strada Gheorghe Lazăr nr. 1, va avea loc premierea filmului **„Arad, dragostea mea"**, produs de Casa de Cultură a Municipiului, în regia lui Titus Munteanu.

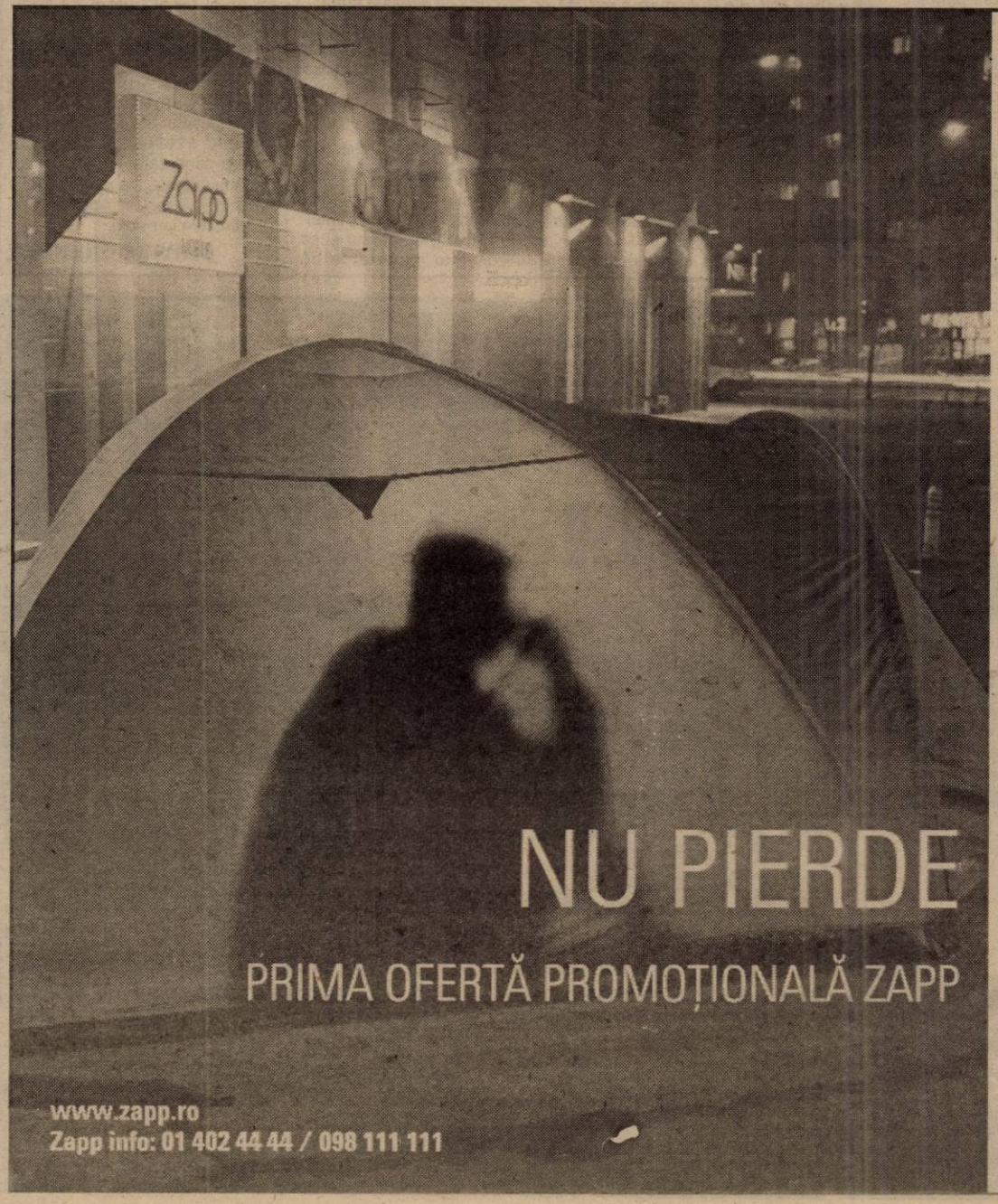

Z 30

CU 10$ PE LUNĂ:

30 de minute de convorbiri incluse,
5 SMS-uri și acces gratuit la serviciile de bază ale portalului mobil.
500 KB pe lună incluși în abonament pentru primele trei luni de la conectare.

0.14$/min tarif convorbiri în rețea
0.33$/min tarif convorbiri în afara rețelei
0.07$/min tarif apeluri voice mail
0.06$/SMS tarif mesaje SMS trimise
0.03$/10KB tarif trafic adițional date

Zapp™ MOBILE

EXPECT MORE

Datoritã intoxicãrii cu monoxid de carbon

O FETIȚĂ DE 13 ANI A MURIT, IAR FAMILIA EI A AJUNS, ÎN STARE GRAVĂ, LA SPITAL

Familia Borza din Arad a ajuns joi dimineața la Spitalul Clinic Județean Arad în stare foarte gravă. Inițial s-a presupus că în urma unei toxiinfecții alimentare. Soții Borza în vârstă de 42 de ani, împreună cu cei trei copii, o fată și un băiat (gemeni) în vârstă de 15 ani și Ligia Emilia în vârstă de 13 ani au consumat miercuri seara langoș cu brânză și smântână cumpărat din Piața Mihai Viteazul. „După ce au mâncat, fetei celei mici i-a venit rău, iar mama i-a spus să se întindă pe pat, după care ea a mers la toaletă. Acest lucru se întâmpla seara. Pe la trei dimineața, d-na Borza s-a trezit tot în toaletă după ce ieșise din comă", povestește dr. **Ioan Cotuna**, medic primar interne. Când a intrat în cameră, femeia a văzut că restul familiei este în comă și a telefonat la Serviciul Județean de Ambulanță. „ Din păcate pentru fetița de 13 ani nu a mai fost nimic de făcut, decedase deja. În prezent, cei doi soți sunt internați la terapie intensivă, iar copiii la pediatrie, starea tuturor este stabilă, în afară de orice pericol" mai spune dr. Cotuna.

Ceea ce a ridicat semne de întrebare a fost cauza care a determinat această tragedie. „Familia Borza se încălzea cu termotecă pe gaz astfel încât ar fi posibil ca gazul și nu toxiinfecția alimentară să fi cauzat intrarea în comă a întregii familii ca și decesul copilului. Oricum, acest lucru se va afla odată cu efectuarea autopsiei", precizează **dr. Ioan Cotuna.**

Între timp, o echipă de la Distrigaz a fost să verifice dacă această posibilitate se confirmă. „În urma măsurătorilor făcute nu s-au depistat urme de gaz. Și trebuie să spun că domnul Borza este unul dintre cei mai buni specialiști în acest domeniu, având o firmă care se ocupă cu montarea de termoteci pe gaz. Deci, ar fi imposibil să nu-și fi dat seama că ceva nu este în regulă" spune **Ovidiu Nilă**, directorul Distrigaz.

Cu toate acestea, autopsia și rezultatele analizelor au confirmat ca și cauză a decesului și implicit a stării celorlalți membri ai familiei Borza, **intoxicația cu monoxid de carbon. Dr. Crișan Stelian**, șeful Laboratorului de medicină legală, explică: „O toxiinfecție alimentară nu ar fi putut sub nici o formă să evolueze astfel. Cauza este, fără dubii, monoxidul de carbon, iar fata cea mică din păcate s-a aflat cel mai aproape de sursă, respectiv în camera învecinată cu bucătăria, în timp ce restul familiei se afla la etaj unde gazul nu a fost atât de puternic."

ANCA BUGARIU

La sfârșit de an

NUMEROASE PREMII PENTRU FIDELII CITITORI AI „ADEVĂRULUI"

Astăzi, 14 decembrie a.c., odată cu desemnarea câștigătorilor premiilor de fidelitate pe luna decembrie va avea loc și supertragerea premiilor de fidelitate „Adevărul" pe anul 2001, la care vor participa taloanele de concurs primite de-a lungul întregului an și care nu au ieșit câștigătoare în lunile respective. Abonaților le vor fi oferite un mare număr de premii constând în obiecte electronice și electrocasnice (televizoare color, cuptoare cu microunde, aspiratoare, fierbătoarea de cafea, etc.)

Accident tragic aseară la Păuliș

O BĂTRÂNĂ DE 73 DE ANI A FOST OMORÂTĂ ÎN FAȚA CASEI SALE

Aseară, în jurul orei 18,30, **Hermina Stoian**, în vârstă de 73 de ani și-a pierdut viața chiar în fața casei sale din Păuliș, nr. 129. Femeia se întorcea de la magazinul situat vizavi de locuința ei, când a fost surprinsă și lovită în plin, în timp ce traversa prin loc nemarcat strada (DN 7), de un autoturism marca BMW break cu numărul de înmatriculare nemțesc, WN-RP 747, ce se îndrepta spre Arad. Un martor ocular spune că mașina avea viteză foarte mare și ar fi târât femeia vreo 10-15 metri de la locul accidentului.

Auzind o bufnitură puternică, vecinii au ieșit cu toții la stradă și au găsit bătrâna moartă într-o baltă de sânge. „Era o femeie bună, se înțelegea bine cu toți vecinii. Mereu traversa strada prin zona aceasta, fie zi, fie seară, ori la magazin, ori la una dintre fete, care locuiește vizavi. Păcat de ea, că mai putea trăi", ne-a spus, vizibil marcat, **Vasilică Trufanda**, care locuiește cu chirie la nr. 128. După moartea soțului și a unuia dintre gineri, bătrâna locuia cu una dintre fete și cu un nepot.

O echipă a poliției rutiere Arad s-a deplasat de urgență la Păuliș și împreună cu polițiștii de la postul local au început cercetările pentru a stabili împrejurările în care s-a produs accidentul.

FLORIN TRUȚ

Din cauza datoriilor nerecuperate

CET ARAD NU-ȘI POATE PLĂTI ANGAJAȚII

• Furnizarea energiei termice către arădeni nu va fi afectată

Ieri trebuia să fie zi pentru plata salariilor angajaților CET. Din cauza greutăților financiare cu care se confruntă societatea, conducerea se află în imposibilitatea de a plăti la timp salariile oamenilor. „Azi (ieri n.n.) e zi de salar, însă nu avem bani să le dăm oamenilor. Nu sunt convins dacă mâine (azi n.n.) sau luni situația se va schimba", spune directorul CET, Lucian Barniciu.

Ceea ce a dus la această situație sunt datoriile mari pe care CET-ul le are de recuperat de la Arterm, de la diverși agenți economici, dar și spitale.

„Arterm are către noi datorii mai vechi de 30 de zile de circa 16 miliarde. Vrem să ne recuperăm banii însă nu știm ce soluție se va găsi. Azi (ieri - n.n.) am vorbit și cu primarul, să intervină. E trist să nu dai salariile în preajma sărbătorilor. Populația Aradului trebuie să știe că nu va fi afectată în furnizarea agentului termic. Arădenii nu vor rămâne fără căldură și apă caldă. Noi avem combustibil suficient. Stocul de cărbune ajunge până în martie. Dacă am recupera din bani am mai completa stocul de păcură", adaugă directorul Barniciu.

Directorul - general Arterm, Doru Câmpan, spune: „Nu cred că noi facem probleme CET-ului. Într-adevăr, avem datorii către ei, pe care le plătim când încasăm și noi banii de la populație. Nu zic că arădenii sunt rău-platnici, ba din contră, cred că sunt printre cei mai bun-platnici".

Restanțele totale pe care CET-ul le are de recuperat se ridică la circa 134 de miliarde de lei. Din fericire, situația de față nu va duce la întreruperea energiei termice către populația Aradului. Afectați sunt cei aproape 700 de angajați ai CET care rămân, cel puțin deocamdată fără salarii.

GERLINDE KNAP

În problema fuziunii dintre PNL și ApR

TITUS GHEORGHIOF A REFUZAT ARBITRAJUL DE LA BUCUREȘTI

Întâlnirea dintre conducerile centrale și județene ale ApR și PNL, pentru a lămuri situația fuziunii dintre cele două partide la Arad, nu s-a soldat cu nici un rezultat. Principala cauză a fost faptul că președintele liberal Titus Gheorghiof, deși a fost prezent la sediul PNL din București, a refuzat ieri discuția pe această temă.

„PNL Arad este în degringoladă totală"

Președintele ApR Arad, Gavril Popescu a spus că refuzul președintelui Gheorghiof de a discuta această temă „i-a lăsat cu gura căscată" pe cei din conducerile centrale ale celor două partide. **„Cred că plecarea lui Caius Parpală a lăsat PNL Arad în degringoladă totală. Nu mai au argumente, de aceea refuză dialogul. Dl. Valeriu Stoica mi-a spus că, dacă nu ne vom înțelege sâmbătă și duminică, vom fi chemați din nou marți la București"** a spus Popescu.

„Nu poate să ne impună nimeni nimic"

De cealaltă parte, președintele Gheorghiof a spus că întâlnirea nu a fost programată și că are lucruri mai importante de făcut, legate de activitatea parlamentară. **„Îmi pare rău că nu s-a înțeles până acum că nu ne poate impune nimeni nimic, nici măcar de la centru. La nivel local putem să semnăm protocolul și la trei luni după Congresul de fuziune. Oricum, cred că cei din ApR au aflat că nu ni se pot impune soluții de la București"** a spus Titus Gheorghiof. Totuși, acesta a admis că „atunci când va avea timp", săptămâna viitoare, va participa la o întâlnire cu cei din ApR Arad și conducerile centrale.

FLAVIUS GHENDER

„EU NU CRED CĂ FEDERALISMUL ESTE O SOLUȚIE"

Interviu cu SABIN GHERMAN, președintele Ligii ProTransilvania și Banat

BANII SĂ RĂMÂNĂ ACOLO UNDE SUNT PRODUȘI

- Domnule Gherman, ce părere aveți despre Memorandumul lansat de cei 13 intelectuali români și maghiari la Cluj?

- Sunt foarte multe de spus. Ei au ieșit cu un document cu destul de mult bun simț politic. Documentul nu poate fi numit Memorandum pentru că nu conține o analiză a trecutului, a prezentului și a soluțiilor de viitor. Discursul lor de la conferința de presă de ieri (n.r. marți) m-a făcut să mă îndepărtez, nu neapărat definitiv de ei, datorită opțiunii lor pentru federalism. Eu nu cred că federalismul este o soluție, ci autonomia administrativ-financiară - repet, numai administrativ-financiară - este soluția la problemele cu care ne confruntăm. Este vorba despre descentralizare, de faptul că banii trebuie să rămână în marea lor majoritate acolo unde sunt produși. Eu nu sunt pentru schimbări care ar putea afecta inclusiv privirea noastră către Europa. Mentalul nostru colectiv este destul de contaminat la ora asta ...

- Ideea descentralizării începe să se dilueze, nu este promovată unitar.

- Pentru că nu avem exemple suficiente la dispoziție. Nu poți să spui că vrei un sistem federal, promovând descentralizarea. Ori faci descentralizare, ori federalizare, chiar dacă federalizarea este un gen al descentralizării. Atâta timp cât nu te raportezi la exemple care se potrivesc statului român, nu are rost să discutăm. Principiul descentralizării există în toate statele Europei, în cele federale sau unitare, cum ar fi Franța, Italia sau Spania. Nu are rost să sărim calul cu exemple care nu-și au rostul nici măcar în istorie.

NU VĂD AVANTAJUL FEDERALIZĂRII

- Îi percepeți pe cei 13 din Cluj ca pe niște concurenți la ideile promovate de Liga Pro Transilvania și Banat?

- Ei chiar au spus că așteaptă cu mare interes documentele Ligii ProTransilvania și Banat, cu mulți dintre ei sunt chiar prieten, ne cunoaștem și discutăm. Principiile noastre nu trebuie atât apărate cât precizate extrem de clar. Problema federalizării nu face decât să dea apă la moară unor situații politice nefaste. Deja astăzi dimineață (n.r. ieri), Adrian Năstase a anunțat că s-a cam săturat de scrisorile premierului ungar. După legea statutului, vine bau-baul federalizării. Cred că trebuie susținută la timonă o idee care se poate materializa, nu ideile utopice. Chiar dacă o Românie federală ar arăta mult mai bine din punct de vedere economic, nu poate fi realizată. Mentalul colectiv nu poate realiza decât într-o foarte mică măsură un avantaj al federalizării, pe care, să fiu sincer, nici eu nu îl văd.

TREBUIE SĂ AI ASENTIMENTUL MAJORITĂȚII

- În istorie, momentele trebuie forțate uneori. Naționalismul există peste tot, în toate statele, dacă ne lăsăm conduși de acesta nu vom avea descentralizare administrativă nici peste câteva secole ...

- Exact asta se întâmplă acum. A fost aruncat pe piață un document, regionalist să-i spunem, care cere partidelor politice să-și precizeze poziția față de ceea ce se întâmplă în Europa civilizată și revine a doua zi cu un discurs extrem de agresiv, prin care ei văd România ca pe un stat federal. Dar aici mi se pare că nu ai ce să forțezi. Poți să forțezi aplicarea unei idei când ai asentimentul majorității. Un grup de intelectuali nu poate să o facă de unul singur.

ÎN LOC DE DEZBATERE, IESE CIRC

- Trebuie să existe un dialog, nu este normal să spui „nu" înainte de a discuta și de a vedea despre ce este vorba.

- Și problema noastră a fost aceea că am atacat niște tabuuri, un dicționar al limbii și istoriei române. Problema este în ce mod ataci. Dacă ataci o mitologie care lovește drumul nostru spre Europa, este foarte bine, așa încercăm să facem și noi. Nu are rost să ne cramponăm de cuvinte ca autonomie, care există în toate țările europene. A forța lucrurile înseamnă nu să scoți din mitologie, ci să mitologizezi niște spaime, să le ridici la rang de mit. Atunci nu ai decât să te iei de mână cu Vadim Tudor. Unii vor striga „să moară ungurii", alții vor striga „să moară Vadim" și în loc de dezbatere iese circ.

IOAN IERCAN
FLAVIUS GHENDER

Partidul crește
ÎNCĂ O CUCERIRE A PEDESERIȘTILOR ARĂDENI: LUCIAN ATHANASIU

După cearta de luni cu Gheorghe Falcă, comandantul Aeroportului Arad, Lucian Athanasiu n-a mai avut îndoieli în privința părăsirii Partidului Democrat. De fapt, Lucian Athanasiu declarase mai înainte că va trece la PDSR, iar discuția mai puțin amicală cu Gh. Falcă s-a întâmplat tocmai datorită acestei intenții.

Partidul Democrat l-a promovat pe Lucian Athanasiu în diverse funcții și nervii lui Gh.Falcă sunt explicabili. De ce a plecat Lucian Athanasiu de la PD la PDSR?

„Eu cred că așa este bine acum. N-am veleități de funcții politice", declară L. Athanasiu. În altă ordine de idei, fostul membru al PD precizează: „Politica guvernului este bună, am spus-o și altădată. Sper că vor fi util județului. Nu am plecat de frica cuiva."

Acestea sunt declarațiile lui Lucian Athanasiu. În fond, se știe bine că nu cu mult timp în urmă Lucian Athanasiu a fost subiectul unor atacuri în presă, atacuri care explică mai bine opțiunea acestuia pentru partidul de guvernământ care se pare că are grijă de oamenii săi. Și de funcțiile lor.

După cum a declarat Lucian Athanasiu, încă nu este membru al PSD dar intenția sa este să devină membru al acestui partid. Și va fi ajutat, fără doar și poate. Caius Parpală își ia în serios misia sa în PDSR și îl va lua sub aripa sa ocrotitoare.

I. IERCAN

În opinia lui Gheorghe Falcă,
REGIUNILE DE DEZVOLTARE POT PROMOVA CEL MAI BINE DESCENTRALIZAREA ADMINISTRATIVĂ

Într-o conferință de presă organizată la sediul Partidului Democrat Arad, vicepreședintele Gheorghe Falcă s-a referit la chestiunea arzătoare a momentului: regionalizarea. Falcă a considerat că acțiunea intelectualilor din Cluj are meritul de a fi lansat o dezbatere publică pe această temă importantă. Chiar dacă marea majoritate a politicienilor au reacționat în stilul caracteristic: emoțional și fără să cunoască problema.

Vicepreședintele democrat spune însă că ideea dezvoltării regionale este un proiect în desfășurare în acest moment în țara noastră. În România există opt regiuni de dezvoltare, coordonate de un Consiliu Național de Dezvoltare Regională, condus de primul ministru. Este de așteptat ca acest organism să se transforme într-un minister al dezvoltării regionale. Acest tip de organizare este inclus și în programul guvernamental, cu termen de îndeplinire anul 2004.

Vicepreședintele Falcă crede că modelul regional este cel mai bun model pentru a realiza descentralizarea economică și administrativă: **„România este prea mică pentru a promova 41 de centre de decizie autonome, deci pentru descentralizare la nivelul județelor, dar este prea mare pentru a avea o conducere administrativă centralizată".**

Ideea regiunilor de dezvoltare este diferită față de cea de federalizare - în primul caz, atribuțiile autorităților regionale fiind mai reduse. Apoi, regiunile nu au fost alcătuite pe criterii de identitare sau culturale, ci strict administrative. După cum se știe, Aradul face parte din regiunea de dezvoltare V Vest, alături de Timiș, Hunedoara și Caraș-Severin. În modul de alcătuire a regiunilor s-a ținut cont și de gradul de dezvoltare al județelor componente și s-a urmărit crearea unor structuri echilibrate din punctul de vedere al dezvoltării. Este de așteptat ca județele mai dezvoltate să le tragă după ele și pe celelalte. Gheorghe Falcă crede că Aradul și-ar putea apăra mult mai bine interesele într-un sistem regional de acest tip, având acces direct la forurile de decizie descentralizate ale guvernului - actualele regii autonome, care au de regulă sediul la Timișoara. Oricum, rămân multe probleme care trebuie lămurite: care vor fi atribuțiile prefecților, cum vor fi alese structurile de conducere etc.

FLAVIUS GHENDER

BOGDAN ACHIMESCU ÎI DISTREAZĂ PE TINERII DEMOCRAȚI

Președintele organizației de studenți a PD Arad, Bogdan Achimescu, a participat la Brașov la Convenția Națională a acestui for. Studenții democrați și-au ales cu această ocazie structurile de conducere ale acestei organizații.

Bogdan Achimescu a fost ales în funcția de vicepreședinte, având în subordine departamentul de divertisment. Cu ce se ocupă el în această funcție? „Cu ceea ce le place studenților cel mai mult să facă". Fără comentarii.

F.G.

Inițiativa celor 13 de la Cluj

FURTUNĂ-NTR-UN PAHAR CU APĂ? (I)

(Urmare din pagina 1)

De remarcat și faptul că Memorandumul atrage din capul locului atenția că proiectul propus de cei 13 nu are absolut nimic comun cu iredentismul sau, Doamne ferește, și mai rău, cu secesionismul, el vrându-se doar așa, un simplu punct de plecare pentru eventuale discuții publice. Ceea ce încercăm și noi să facem în rândurile de față.

Mai întâi însă o precizare. Nu am fost niciodată adeptul respingerii apriori a unui punct de vedere, chiar dacă uneori ești tentat să faci un asemenea lucru. Și cazul de față este unul dintre acestea. De ce? Simplu: pentru că Memorandumul seamănă ca două picături de apă cu amintita Declarație de la Cluj de acum doi ani de zile și în al doilea rând pentru că lansarea sa s-a făcut exact în perioada când partidele politice fac puternice presiuni asupra Guvernului pentru modificarea Constituției. De aici, așadar, suspiciunea cu care demersul celor 13 a fost primit. **Dincolo de toate acestea însă este cert că noul Manifest de la Cluj conține câteva adevăruri care ar trebui să fie luate în serios de către partidul de guvernământ.** Între acestea, îndeosebi centralizarea excesivă despre care se discută și se tot discută de mai bine de 10 ani de zile fără însă ca lucrurile să se miște prea mult. De fapt, teoretic nu s-ar putea spune că județelor, consiliilor locale nu li s-ar fi dat unele atribuții în plus, doar că ele au rămas și rămân criterii moarte atâta vreme cât nu ai bani ca să le poți susține. Pentru că **aceasta este esența esențelor - banii. Ai bani, poți face ceva. Nu ai bani, tragi mâța de coadă de la un an la altul.** Banii - și aici „bate" Memorandumul, chiar dacă nu recunoaște - pe care Bucureștiul îi împarte după tot felul de interese clientelare. Iată, **Aradul ocupă locul 10 între județele țării în privința a cât dă la bugetul de stat, dar în schimb la primit de la același buget el ocupă doar locul 23.** Sau să privim acest lucru dintr-un alt unghi. În vreme ce Aradului i s-a fixat pentru anul viitor un buget de 839 de miliarde de lei, Suceava a primit 1519 miliarde, Neamț - 1219 miliarde, Bacăul - 1446 miliarde, Vasluiul - 1037 miliarde, Botoșaniul - 1088 miliarde ș. a. m. d.

E normal? Nu e normal, și pe această firească până la un punct înverșunare a ardeleanului mizează Memorandumul și toți ghermanii, ei scoțând la bătaie binecunoscuta teză a **Transilvaniei ca locomotivă a dezvoltării României,** lucru adevărat doar în parte. Astfel, dacă ea dă - după o statistică neconfirmată însă, 55% din produsul intern brut al țării, tot aici se înregistrează 8 din cele 26 de județe sărace ale României. De asemenea, în timp ce Bucureștiul realizează un venit mediu pe locuitor de patru ori mai mare decât media pe țară, același venit pe cap de locuitor este de două ori mai mic la Timișoara și Cluj, comparativ cu Capitala. Trăgând linie este clar că unele județe dau mai mult, iar altele mai puțin, dar este absurd să pretinzi ca fiecare județ să primească înapoi de la buget cât dă o asemenea politică ducând nu numai la accentuarea decalajelor economice și sociale dintre diferitele județe, ci, mai mult, la adâncirea lor, soluția mulțumitoare pentru toată lumea fiind o politică a repartizării bugetului cât mai rațională: adică să dai ceva mai mult județelor sărace spre a le ajuta să iasă la liman, și așa se întâmplă în oricare țară, dar nici să nu nedreptățești județele care la umplerea sacului contribuie cel mai mult. **Aceasta ar fi cheia, arta de a asigura dezvoltarea tuturor județelor, artă care presupune însă eradicarea favoritismelor, a intereselor de grup sau de partid, tragerea sforilor așa cum se întâmplă acum.**

Treabă care nu văd de ce nu s-ar putea realiza și în actuala structură administrativă a României? Cu ce ar fi oare mai breaz și mai de folos o regionalizare a țării, cu ce ar ajuta ea la dispariția clientelismului, a șperțului, sau a birocrației și corupției? Adică dacă în loc de un București ar fi 6 „București" cine ne garantează că lucrurile s-ar schimba? Să nu ne facem iluzii: or fi fiind „miticii" de București cum sunt , dar nici „miticii" noștri locali nu sunt mai buni, iar exemple fiecare dintre noi ar putea da cu zecile... Și atunci care este câștigul schimbând „miticii" lor cu „miticii" noștri? Dar să privim ceea ce ne propune Memorandumul și din alt punct de vedere: să înființăm, zice el, parlamente locale. Câte ar fi în total? Păi, socotiți și dv.: dacă țara ar fi împărțită în cele 7 (!) regiuni clasice: **Transilvania, Banatul, Oltenia, Muntenia, Dobrogea, Moldova și Bucovina înseamnă că vom avea 7 parlamente.** Plus cel de la București, că așa e peste tot, un parlament local însă nu are nici o valoare dacă hotărârile sale nu sunt puse în practică de un guvern local, așa că, vrând, nevrând, **va trebui să ne alegem și câte un guvern local sau cum i-o fi zicând.** Bun. O altă chestiune ar fi: câți parlamentari ar urma să cuprindă un asemenea parlament regional? Bănuiesc că oricum mai mulți decât Consiliul local care numără 25 de aleși. Dar, viitorul guvern regional câți miniștri va avea? Ca să nu mai vorbim de funcționărimea care va foșgăi în jurul fiecărui guvern local! S-a gândit vreunul din cei „13" la toate acestea, la cele o mie și una de probleme organizatorice, dar mai ales financiare - pe care le presupune o asemenea uriașă reformă administrativă? De unde atâția bani? Și mai ales e în stare România acum să facă față unui asemenea teribil efort?

(va urma)

În preajma sărbătorilor

SE-NTEȚESC CONTROALELE PRIN PIEȚE...

În perioada 7 decembrie 2001-1 ianuarie 2002, Biroul economico-financiar din cadrul Poliției Municipiului Arad și-a propus - în colaborare cu alte instituții - un plan de acțiune care îi vizează în primul rând pe cei ce practică comerțul ilicit. Alături de polițiști au fost lucrători ai Oficiului pentru Protecția Consumatorilor, Biroului Județean de Metrologie Legală Arad, Direcției de Sănătate Publică și Direcției Sanitar-Veterinare.

Șeful biroului poliției economico-financiare din cadrul Poliției Municipiului Arad, cpt. **Nicolae Bătrân** ne spunea: **„Acționăm în această perioadă pe linia prevenirii și protejării populației împotriva unor activități de comerț ilicit. Ne-am propus să-i verificăm pe cei care transportă și comercializează carne sau produse din carne. Vom merge pe verificarea modului de producere și comercializare precum și a calității produselor de patiserie-cofetărie. Verificăm și unitățile de alimentație publică în care se organizează mese festive precum și a unităților de alimentație colectivă; aici ne referim în primul rând la centrele de plasament, căminele de bătrâni și cantinele școlare. În demersul nostru suntem sprijiniți de mai multe instituții cu care colaborăm foarte bine."**

Ieri, acțiunea de verificare și control s-a consumat în Piața catedralei și P-ța Pompierilor. Au fost depistate mai multe persoane care comercializau produse alimentare și nealimentare pentru care nu posedau documente de proveniență a mărfii. Printre aceștia s-au numărat Gregar Simona, 25 de ani; Scherer Roza, 60 de ani; Șerban Viorica, 61 de ani; Drăgan Viorica, 44 de ani și Maxim Vasile 43 de ani. Toți aceștia au fost sancționați contravențional cu câte 150.000 lei, conform art. 1 lit. e din legea 12/1990 și în baza art. 6 din aceeași lege au fost ridicate în vederea confiscării bunuri în valoare totală de 1.100.000 lei. Deși nu ne permitem să comentăm legea, totuși credem că atunci când e depistată o bătrânică care vinde haine vechi sau alte bunuri din casă trebuie să ne gândim că acel om și-a vândut unele lucruri pentru că nu are ce mânca. Sau n-are cu ce să-și plătească cheltuielile. Una este când depistezi un tânăr în putere sau pe cineva care vinde bunuri sustrase și cu totul alta când vezi un bătrân modest îmbrăcat care încearcă să-și procure banii de pâine sau poate să-și facă rost de ceva bani în plus pe lângă pensie pentru sărbători.

Controlul a continuat în P-ța Catedralei acolo unde s-au dispus verificări la firmele A.F. YORK și FLAVI MAR S.R.L. unde s-a mers pe controlul asupra respectării condițiilor de igienă și informare a cumpărătorului. Și cum slănina expusă nu avea întrunite aceste condiții, s-a aplicat Legea 98/1994 prin care cele două firme au fost sancționate contravențional cu câte 6.000.000 de lei.

La verificarea efectuată în societățile care comercializează fructe a fost depistată firma Bettine Com S.R.L. care folosea un cântar ce n-avea buletin valabil de verificare metrologică. Pentru acest lucru, firma mai sus amintită a fost sancționată contravențional cu 1.000.000 lei conform art. 29, pct. 2, lit. b din O.G. 20/1992.

S. GHILEA
Foto: O. FELEA

O BĂTRÂNĂ S-A ARUNCAT DE LA ETAJUL CINCI

Ieri, în jurul orei 14,00 pe Bulevardul Revoluției la blocul nr.10, s-a derulat un eveniment tragic. Locul cu pricina a fost înțesat de curioșii atrași de prezența unei ambulanțe, a echipajelor de pompieri și poliție. Prezența acestora la adresa mai sus menționată a fost obligatorie dat fiind faptul că o locatară a blocului respectiv s-a aruncat în gol de la etajul cinci, căzând pe magazinul „Coraura", vizavi de Banc Post, unde și-a găsit sfârșitul. Femeia care s-a aruncat de la etaj se numește Ana Flutur (65 de ani) și locuia împreună cu fiul și cu cei trei nepoți ai dânsei. Din informațiile pe care le deținem, femeia era bolnavă psihic și nu se afla la prima tentativă de acest fel. Una dintre vecinele decedatei, Teodora Andrei declara: „am vorbit cu o seară înainte cu dânsa și mi-a spus că făcuse de mâncare pentru nepoți și că se simte bine, că nu mai făcuse nici o criză ... ea avusese unele crize și înainte și a spus că o să facă ceva ca să-și pună capăt zilelor dar nu m-am gândit niciodată că așta-i va fi sfârșitul". Membrii Serviciului Judiciar din cadrul Poliției Municipiului Arad au fost prezenți la fața locului, dar deocamdată nu există suspiciuni în privința morții, din datele preliminare rezultând că a fost vorba de o sinucidere. Cum Ana Flutur este cunoscută ca fiind o bolnavă psihic cu antecedente, se pare că acesta a fost motivul gestului necugetat pe care l-a săvârșit ieri.

R. M.

Ieri, în Grădiște

GARDIENII AU ALUNGAT BOSCHETARII

Ieri a avut loc o acțiune în forță a Corpului Gardienilor Publici de alungare a boschetarilor și cerșetorilor din cartierul Grădiște. Au fost depistați și amendați cu câte 400.000 de lei, pentru cerșetorie și tulburarea ordinii și liniștii publice 14 boschetari. Cei care nu aveau acte de identitate asupra lor au fost reținuți pentru identificare. De asemenea, gardienii publici le-au distrus adăposturile, le-au încărcat într-o remorcă și le-au dus la groapa de gunoi.

A. B.

Arădenii - victimele neputinței Drumarilor Județene

ÎN JUDEȚ SE ALUNECĂ FIINDCĂ „NU SUNT BANI"

Zăpada care a căzut ceva mai abundent în ultimele zile a găsit Administrația de Drumuri Județene într-o situație deplorabilă. Pe drumurile județului nu s-a putut observa nici un utilaj de deszăpezire, ca să nu mai vorbim că nici măcar un banal tractor cu nisip nu a fost trimis pe traseu pentru ca șoseaua să devină cât de cât circulabilă. Astfel, înghețul a transformat șoselele județului în adevărate pârtii de gheață, care strălucesc amenințător în lumina farurilor. Nu există șosea județeană pe care, de două zile încoace, să nu se fi înregistrat cel puțin două accidente de circulație. Oamenii sunt nemulțumiți și sunt hotărâți să-i ceară Administrației de Drumuri Județene despăgubiri pentru farurile și portbagajele distruse ca urmare a ciocnirilor dintre autovehiculele care nu pot, efectiv, să frâneze în timp util.

Grigore Gomoi, directorul Administrației de Drumuri Județene, declară: **„Cunosc situația, așa este, se circulă greu. Dar pur și simplu nu avem bani, nici măcar pentru o găleată de nisip. Abia am reușit să facem câte ceva în curbele deosebit de periculoase, dar atât. Oamenii nu au decât să circule cu atenție sporită și să respecte, de fapt, legea circulației, anume de a circula la limita evitării oricărui pericol."**

Nu ne rămâne, prin urmare, decât să ne resemnăm din nou și să ascultăm la infinit, din partea instituțiilor care ar trebui să „zbârnâie" în domeniul lor de activitate, veșnica scuză „nu avem bani". Cum locuitorii județului însă nu mai par dispuși să accepte la infinit această supărătoare propoziție, cu atât mai mult cu cât este vorba de o instituție finanțată din buzunarul fiecărui cetățean în parte, ne așteptăm ca la ușile Drumurilor Județene să bată zilele acestea zeci de conducători auto revoltați. Și pe bună dreptate.

EUGENIA BĂRDAȘ

REVENDICĂRILE A PESTE 7000 DE SINDICALIȘTI ARĂDENI AU FOST STUDIATE ATENT

Vicepreședintele Alianței sindicale Arad (ASA), Virgil Culda, a fost în audiență la președintele Casei Naționale de Pensii (CNP), unde a prezentat revendicările celor peste 7000 de sindicaliști pe care îi reprezintă.

Președintele CNP, ministrul secretar de stat **Ciotloș Petru** a apreciat ca bune propunerile de modificare a Legii pensiilor susținute de ASA.

Ionel Rusu, președintele Alianței, a apreciat în cadrul Conferinței de presă susținute ieri că noul Cod al muncii este destul de bun. **„Urmează să facem unele precizări pentru îmbunătățirea lui, dar vor fi observații de formă și nu de fond"**, a precizat **Rusu**. Au mai avut loc discuții pe marginea altor probleme sindicale asupra cărora vom reveni în numerele viitoare ale ziarului nostru.

B. O.

ANUNȚ

Veteranii de război decorați pe front, împroprietăriți cu 1 Ha teren arabil la fosta S.C. IZVORIN S.A., - AVÂND DOMICILIUL NUMAI ÎN MUNICIPIUL ARAD, se vor prezenta la sediul A.N.V.R. din BULEVARDUL DECEBAL nr. 19 (fosta Casa Armatei), pentru a-și primi contravaloarea produselor agricole (drepturi pentru anul 2001), după următorul PROGRAM:

1. În ziua de **MIERCURI 19 DECEMBRIE 2001**, între orele 09 - 14,30, veteranii de război - **NUMAI DIN MUNICIPIUL ARAD**, a căror nume începe cu literele: A, B, C, D, E, F, G.

2. În ziua de **VINERI 21 DECEMBRIE 2001**, între orele 09 - 14,30, veteranii de război - **NUMAI DIN MUNICIPIUL ARAD**, a căror nume începe cu literele: H, I, J, K, L, M, N, O.

3. În ziua de **SÂMBĂTĂ 22 DECEMBRIE 2001**, între orele 09 - 14,30, literele: P, R, S, Ș, T, Ț, U, V, Z, veterani de război **NUMAI DIN MUNICIPIUL ARAD.**

Veteranii de război vor avea asupra lor, obligatoriu:

a) - Legitimația de veteran de război sau văduvă de război sau văduvă de urmaș;

b) - Buletinul de identitate,

c) - Cei care nu au depus nici până în prezent TITLUL DE PROPRIETATE (xerox), vor depune la SECRETARIAT TITLUL DE PROPRIETATE.

Cei îndreptățiți sunt rugați să respecte programul.

Președinte, Profesor Marin Nedelcu — **Secretar, Colonel (r) Ilie Rotariu**

Sculați gazde nu dormiți, vremea e să vă treziți

DE SĂRBĂTORI, CONNEX ADUCE COLINDA LUI HRUȘCĂ ÎN ARAD

În pragul sărbătorilor de Crăciun, CONNEX și Ștefan Hrușcă luminează cu colinda și obiceiurile strămoșești casele oamenilor din Ardeal.

Atașat valorilor tradiționale românești, CONNEX și-a făcut o misiune de onoare din a respecta și promova ceea ce are mai de preț un popor, spiritualitatea acestuia.

În atmosfera de taină a sărbătorilor, Ștefan Hrușcă va dărui gazdelor sale din Arad, „Ruga pentru părinți" și alte colinde maramureșene, împărtășind, alături de oamenii orașului său natal, bucuria apropierii Crăciunului.

Împreună cu invitații săi, poetul George Țărnea, Corala Maramureș și Ana-Maria, câștigătoarea ediției din acest an a Festivalului de Muzică Ușoară de la Mamaia, Ștefan Hrușcă va concerta live, în 14 decembrie, ora 19,00, la Arad, în Piața Primăriei.

Oferim surprize plăcute

Ericsson T20e
1.850.000 lei**

Siemens A35
750.000 lei**

OFERTA CONNEX

Dacă te abonezi la CONNEX beneficiezi de:
• 50% reducere la abonament în primele 6 luni
• 20 de minute* gratuite în primele 6 luni
• Telefonul Siemens A35 la doar 750.000 lei sau telefonul Ericsson T20e la doar 1.850.000 lei**
• șansa de a câștiga unul dintre cele 15 premii a câte 10.000 $***

Oferta CONNEX este valabilă până la 31 decembrie 2001.

*Primele minute de convorbiri naționale în rețea din fiecare lună **Prețurile includ TVA și sunt valabile doar cu conectare la CONNEX, în limita stocului disponibil***Oferiți în lei la cursul BNR valabil în ziua plății.

Regulamentul acestei promoții poate fi găsit la adresa www.connex.ro

QUASAR
www.quasar.ro

DEALER CONNEX

ARAD, Piata Avram Iancu, nr.10, Tel./Fax. 211.822

TV supliment ADEVĂRUL

Programele săptămânii 14 - 20 decembrie 2001

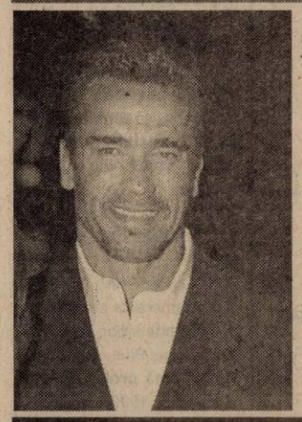

Arnold Schwarzenegger în „Terminator 3”

Arnold Schwarzenegger va reveni pe ecrane cu "Terminator 3", o superproducție pentru care actorul a încheiat un contract record de 30 de milioane de dolari, informează AFP.

Filmările vor începe în luna aprilie, premiera fiind programată pentru vara anului 2003. Bugetul acestei producții va fi de aproximativ 170 de milioane de dolari.

Studiourile producătoare Warner Brothers nu au confirmat contractul încheiat cu Schwarzenegger - care ar fi dublu față de cît a primit pentru "Terminator 2" - și nici bugetul filmului, dar dacă cifrele anunțate se vor dovedi adevărate, atunci "Terminator 3" va fi filmul cel mai scump realizat vreodată exclusiv la Hollywood, detronînd "Pearl Harbor" (care a avut premiera în acest an), care a costat 140 de milioane de dolari.

După o bătălie dură între principalele studiouri de cinema de la Hollywood, care a durat mai multe săptămîni, tot Warner Bros au cîștigat și drepturile de distribuție a filmului în Statele Unite. Argumentul hotărîtor a fost apartenența sa la AOL Time Warner, cel mai mare grup de comunicații din lume, ale cărui puternice resurse i-au permis să lanseze filme de succes, cum ar fi "Harry Potter" sau "Ocean's Eleven", atît în boxoffice, cît și pe liniile de produse derivate, ca jocuri, jucării sau suveniruri.

Primele două filme din seria "Terminator", care a fost lansată în 1984, au avut încasări totale la nivel mondial de 560 de milioane de dolari.

Distribuitor Autorizat dialog

Ia-ți cardul cuPREMII!

Goldstern

Câștigi:
1 autoturism SUZUKI Swift
+ alte 102 premii

1 TV Panasonic
1 combină Panasonic
10 telefoane mobile
30 pachete ALO DA
60 huse de telefon

Abonează-te la Dialog și primești card-ul Goldstern.
Răzuiește-l și poți fi fericitul câștigător al unuia din cele 103 premii!

abonează-te la Dialog până la 31 decembrie și primești 30 de minute gratuite lunar pentru primele 3 luni* și 3 luni de abonament gratuit

*Pentru Dialog 60 - Dialog 1000 minutele gratuite se acordă pentru convorbiri naționale, în orice rețea, iar pentru Dialog Inedit și Dialog Practic minutele gratuite se acordă pentru convorbiri în rețeaua Dialog
**Valabil pentru abonamente cu minute incluse. Prețurile nu includ T.V.A.

Alcatel 302 - 19 $** / Sagem 926 - 9 $** / Nokia 3310 - 49 $**

Goldstern. apropie-te

ARAD
Bulevardul Revoluției 35;
Tel: 057 / 270.890

Piața Spitalului, bl. 1C;
Tel: 057 / 252.001

VREI
să câștigi**** de Revelion o instalație digitală
de satelit în valoare de 10.000.000 lei ?
ABONEAZA-TE!
**** Tragerea la sorți va avea loc în data de 31.12.2001.

ERICSSON T 20e
1.850.000 lei**

SIEMENS A35
750.000 lei**

PLUS un CADOU !
6 sticle de bere TUBORG

OFERTA CONNEX

Dacă te abonezi la CONNEX până la 31 decembrie 2001, beneficiezi de:
- de 50% reducere la abonament în primele 6 luni
- 20 de minute* gratuite în primele 6 luni
- Telefonul Siemens A35 la doar 750.000 lei**
- 15 premii a câte 10.000 $***

* Primele minute de convorbiri naționale în rețea din fiecare lună
** Prețul include TVA și sunt valabile dar cu conectare la CONNEX; în limita stocului disponibil
*** Oferți în lei, la cursul BNR valabil în ziua plății
Regulamentul acestei promoții poate fi găsit la adresa http://www.connex.ro

S.C. DIANET COMPUTERS S.R.L.
B-dul Revoluției Nr.83
In incinta magazinului COMSIM -LG
Tel: 092 /292 596; 093 / 180 870

DEALER CONNEX

(C.A.)

Donează și tu !
Pentru vârstnicii de la Casa de Bătrâni si copiii de la Centrul de Plasament

PRIMARIA ARAD
SI ORGANIZATORII ACESTUI SPECTACOL
invită persoanele fizice si juridice să doneze
si să participe la

Balul de Cristal
SPECTACOL DE BINEFACERE

Sunt câteva momente într-un an când reflectăm sau ar trebui să reflectăm și la soarta celor mai puțin norocoși decât noi. Unul dintre aceste momente este cu siguranță Ajunul Sărbătorii Crăciunului, când pătrunși cu toții de emoția nașterii pruncului Isus ne dorim câteva zile de liniște, bucurie și belșug. Dar belșugul din case și de pe mese nu este suficient dacă nu este completat de bucuria sufletului. Și ce bucurie mai mare poți avea decât aceea că ai făcut pe cineva fericit. Există oameni care au întotdeaună nevoie de ajutorul nostru. De aceea Primăria Arad impreuna cu Consiliul Județean, Teatrul de Stat, Casa de Cultura a Municipiului si alți parteneri organizează sâmbătă 22 decembrie 2001 ora 19.00 la Teatrul de Stat, spectacolul de binefacere " Balul de Cristal" Din beneficiile acestui eveniment se vor renove un pavilion al Casei de Bătrâni și două spații de locuit ale Centrului de Plasament pentru Copii.

Spectacolul ere ca și invitați pe Florin Săsărman, Tutora, invitat special fiind Gheorghe Zamfir. De asemena vor participa și renumita trupă Chestiunea Zilei și Pasărea Colibri.

Nu stați deoparte. Arătați că vă pasă. Veniți la Balul de Cristal cu gândul la trecutul și viitorul dumneavoastră, la bătrâni și la copii.

În spectacol:
GHEORGHE ZAMFIR
CHESTIUNEA ZILEI
PASĂREA COLIBRI
FLORIN SĂSĂRMAN
TUTORA

Parteneri media:
ADEVĂRUL
agenda zilei
Observator
PRO FM
PRO TV

Spectacol transmis în direct cu sprijinul RCS

Pentru detalii suplimentare, telefon: 348666, 348777, 211918

TVR 1

7,00 Jurnalul de dimineață
7,29 TVR - 45 de ani în 45 de secunde - rel.
7,30 Strict necesar. Magazin
8,20 Justițiarii - rel.
9,10 Schimanski: Iubire ucigașă - f., rel.
10,45 Reflecții rutiere - rel.
11,00 TVR Craiova
13,00 Euroatlantica - rel.
13,59 TVR - 45 de ani în 45 de secunde - rel.
14,00 Jurnalul de prânz
14,30 Drepturile omului
15,30 Tribuna partidelor parlamentare
16,00 Convietuiri
17,00 Poveste de dragoste
17,45 Visând la Hollywood - s.
18,20 Corect
18,25 Justițiarii - s.
19,15 Avanpremieră. Știri. Sport
19,35 România politică
19,59 TVR - 45 de ani în 45 de secunde
20,00 Jurnal. Meteo. Sport
20,30 Ploaia de stele
22,00 Știrile de sâmbăta asta
22,30 Amy - s.
23,29 TVR - 45 de ani în 45 de secunde - rel.
23,30 Jurnalul de noapte
0,00 Halloween, însângerat - f. SUA, 1995

TVR 2

7,00 Femeia misterioasă - rel.
8,00 Veni, video, vici!
8,15 Desene animate
9,30 Călătoria lui Allen Strange - s.
10,00 Paradisul de lângă noi - rel.
10,30 E dreptul tău! - rel.
11,00 Știri
11,05 Din coasta Evei - rel.
12,05 Mit și istorie - rel.
12,35 Tată, am încurcat-o! - s.
13,00 Femeia misterioasă - s.
13,45 Desene animate
15,00 Știri
15,05 Televiziunea, dragostea mea - rel.
16,20 Aleea cu ghimpi - rel.
16,35 Răscruci
17,05 Patrimoniu
17,35 Expediție în necunoscut
18,05 Călătoria lui Allen Strange - s. rel.
18,30 Știri
19,35 Fețe
19,40 Drumul spre Avonlea - s.
20,35 Tată, am încurcat-o! - s. rel.
21,00 D'ale lu' Mitică
22,00 Telejurnal
22,30 Cyborg 2 - SF SUA
0,05 Pete Townshend
1,05 Rechinii nucleari - rel.

PRO TV

7,00 Bună dimineața!
8,00 Știrile Pro TV - Ziarul dimineții tale
9,00 Tânăr și neliniștit - rel.
10,00 Melrose Place - s.
10,45 Provest - rel.
11,30 Dharma și Greg - s.
12,00 Dosarele X - s.
13,00 Jocul puterii - s.
14,00 Viață dublă - rel.
16,00 Tânăr și neliniștit - s.
17,00 Știrile Pro TV
17,35 Căsătorie în direct
17,50 Teo
18,50 Dăruiești și câștigi!
19,00 Știrile Pro TV
20,00 Lanțul slăbiciunilor - show cu Andrei Gheorghe
21,00 Demonii printre noi - f. SUA, 1998
23,45 Căsătorie în direct
23,55 .Ro
0,00 Nelegiuiții II - f. Canada, 1997
2,00 Dragă Louise - f. Italia/Franța, 1972
4,00 Melrose Place - rel.
4,45 Dosarele X - rel.
5,30 Jocul puterii - s.
6,15 Teo - rel.

ANTENA 1–TV ARAD

7,00 Observator
7,50 Sport
8,00 Cafeaua cu sare - talk-show
9,00 Știri TVA - rel.
9,30 Pactul de stabilitate - rel.
10,00 Îmbrățișări pătimașe - s.
12,00 Noaptea târziu cu Mircea Badea - rel.
13,00 Știrile amiezii
13,15 Asaltul cerului - s.
14,00 Lumea lui Henry Orient - comed. SUA
16,00 Muzică populară
16,30 Publicitate
16,45 Știri TVA
17,20 Milagros - s.
19,00 Observator
19,50 Sport
20,00 Gong Show
21,45 Rebelii din L. - thriller SUA
23,27 Publicitate
23,30 Observator
23,50 Ediția de noapte
0,05 Sport
0,10 Azilul - f. SUA, 1990
1,30 Asaltul cerului
2,00 Suflet de rebelă
2,45 Observator
3,30 Casa de pe plajă
5,00 Milagros - s.

PRIMA TV

7,00 Salvați de clopoțel - rel.
8,00 Prima Mix!
12,55 Clip Art
13,00 Cu Tibanu' la pescuit și vânătoare
14,00 Real TV - rel.
15,00 Vânătoarea comorilor - s.
16,00 Salvați de clopoțel - s.
17,00 Impact
17,30 Real TV
18,00 Focus
18,55 Focus special
19,00 Camera de râs
19,30 Strada Milion
20,00 Vrei să fii miliardar?
21,00 Predator 2 - thriller SUA, 1990, cu Adam Baldwin
23,00 Focus Plus
23,30 Vânătoarea comorilor - rel.
0,25 Clip Art - rel.
0,30 Camera de râs - rel.
1,00 Strada Milion - rel.
1,30 Focus Plus - rel.
2,00 Comă profundă - f. Australia, 1992, cu Linda Blair

DISCOVERY

10,00 Rechinii lui Osprey
10,25 Capriciile vremii
10,55 Povestiri de război
11,20 Luni de război
11,50 Kingsbury Square
12,15 Grădinărit cu Anthony Henn
12,45 Asia sălbatică
13,40 Naziștii - un avertisment al istoriei
15,25 Tornadele
16,15 Călătorii la capătul lumii
17,10 Grădinărit cu Anthony Henn
17,35 Meșterul tâmplar
18,05 Aventuri la pescuit cu Rex Hunt
18,30 Momente cruciale ale istoriei
19,00 Cavalerii templieri
20,00 Grădina caracatiței
21,00 Rechinul-cap-de-ciocan
21,30 Capriciile vremii
22,00 Paradisul rechinilor
23,00 Vânătorul de crocodili
0,00 Planeta singuratică: Micronezia
1,00 Cel mai rapid om din lume

ANIMAL PLANET

8,00 Salvați animalele!
8,30 SOS animalele!
9,00 Spitalul veterinar
9,30 La zoo
10,00 Îngrijitor la zoo
10,30 Parcul maimuțelor
11,00 Rase de câini
12,00 Urgențe veterinare
12,30 Medicul veterinar
13,00 Acvanauții
13,30 Contact extrem
14,00 Fotograful animalelor sălbatice
15,00 Rase de câini
16,00 Salvați animalele!
16,30 S.O.S. animalele!
17,00 Spitalul veterinar
17,30 La zoo
18,00 Îngrijitor la zoo
18,30 Parcul maimuțelor
19,00 Acvanauții
19,30 Contact extrem
20,00 Urgențe veterinare
20,30 Medicul veterinar
21,00 Refugiul pentru animale: Battersea
22,00 Înainte de a fi prea târziu
23,00 Dosarele crimei
23,30 În apărarea animalelor
0,00 Detectivi de animale

ATOMIC TV

7,00 Selector
10,25 Reactor - rel.
10,30 Selector
11,00 Atomix - rel.
14,00 Interactiv
15,30 Proaspete și fierbinți
15,55 Reactor
16,00 Vot
17,00 Selector
19,00 Atomix
21,55 Reactor - rel.
22,00 Selector
23,00 Vibrații - rel.
0,00 Insomnia

BUDAPESTA 1

6,42 Matinal; 6,45 Lumea satului; 7,00 Matinal; **9,30 Topmodell** - s.; 10,05 Magazin matinal; 12,05 Gombaszönyi Ella - portret; 13,00 Știri; 14,00 Magazin minorități; 14,50 Muzică; **15,05 Trebuie să iubești** - s.; 16,05 Emisiunea pensionarilor; 16,35 Secretele strămoșilor - doc. Anglia, 5/3; 17,40 Am rămas maghiari - doc.; 18,00 Teatru milenar; 18,30 Magazinul pescarilor; 19,00 Știri; 19,15 Poveste; 19,30 Fereastra - mag. informativ; 20,30 Jurnal; **21,05 Fata nu merge singură - comed. SUA**, cu Freddie Prinze jr.; 22,45 Știri; 22,50 Actual; 23,15 Tema zilei; 23,30 Doamnele aleg - emis. lui Ernyey Bela; **0,05 Ultima femeie romantică - f.**

RTL KLUB

7,30 Matinal; 10,00 Clubul rețetelor; **10,25 Iubiri interzise** - s.; 10,50 Teleparti - conc. TV; 11,40 Top Shop; 12,35 La prânz; 13,30 Cavalcadă - mag. minorități; 14,00 Știri; 14,10 Teleparti - conc. TV; **15,00 Norm show** - s.; **15,25 Jack & Jill** - s.; **16,15 Milagros** - s.; 16,40 Doar un cuvânt - conc. tv.; 16,45 Clubul rețetelor; **17,00 Faimoși și bogați** - s.; **17,30 Maria Mercedes** - s.; **18,20 Monika** - s.; 19,10 Întâlniri; 19,30 Știri; 19,55 Fii și tu milionar!; 20,25 Fokus; **20,55 Între prieteni** - s.; **21,25 Șeriful și străinii - f. Italia, 1980**, cu Bud Spencer; **23,05 Mamă de închiriat - f. SUA, 1985**, cu Daniel Hugh Kelly; 0,40 Știri; 1,00 Viața-i un chef - d. a.; 1,35 Focus - rel.

VĂ RECOMANDĂM

ANTENA 1 - TV ARAD, ora 21,45 - Rebelii din L.

❖

PRIMA TV, ora 21,00 - Predator 2

❖

TELE 7 ABC, ora 19,30 - Eșec ratat

VĂ RECOMANDĂM

PRO TV, ora 21,00 - Demonii printre noi

❖

PRO TV, ora 0,00 - Nelegiuiții II

RADIO EUROPA FM (89,3 MHz)

6,00-10,00 Deșteptarea - cu Gabi Dobroiu (7,00 Jurnalul de dimineață); 10,00 Europa Express cu George Zafiu; 13,00 Jurnalul de prânz; 13,30 România în direct cu R. Turcescu; 14,00 Drum cu prioritate cu Radu Constantinescu; 18,00 Jurnalul de seară; 18,30 Interviurile Europa FM; 19,00 Clubul de seară cu Denis Ciulinaru; 22,00 Jurnalul de noapte; 22,30 Infomania cu Dan Goanță; 23,00 Europa lângă tine

OTV

6,30 S-a întâmplat aseară
7,00 Zori de zi
9,00 Dan Diaconescu. Direct - rel.
11,00 România fără fard
11,30 24 de ore
16,00 Meserii și meseriași
16,30 24 de ore
18,20 Tărăboiul zilei
18,30 Condurăteanu întreabă
19,30 Film artistic
21,00 Dan Diaconescu - direct
23,00 Vieți și destine
0,00 24 de ore

TELE 7 ABC

7,30 Știri
8,00 Muzică
9,00 Domino - rel.
10,00 Tentații - rel.
11,00 Documentar - rel.
12,00 Apel: Crima - s. rel.
13,00 Muzică populară
14,00 Rufe murdare - f. rel.
15,30 Documentar - rel.
16,00 As Show - rel.
17,00 Reporter - rel.
18,00 Documentar
18,30 Telejurnal
19,00 Documentar
19,30 Pintea - f. istoric, România, 1976
21,00 Apel: Crima - s.
21,50 Video-Civica
22,00 Telemedicina
23,00 Loto. Joker. Pariul Trio
23,30 Știri
23,45 Jazz

TV ACASĂ

7,00 Știrile de Acasă - rel.
7,30 La casa de vis - rel.
8,00 Amor latino - s. rel.
9,00 Rază de lumină - s. rel.
9,30 Prima dragoste - s. rel.
10,05 Acasă la bunica - rel.
10,15 Betty cea urâtă - s. rel.
11,15 De 3 x femeie - rel.
12,15 Dădaca - s. rel.
12,45 Terra nostra - s. rel.
13,45 Războiul pasiunilor - s.
14,45 Poveste de Crăciun
16,30 Dragoste nebună - s.
17,20 Căsuța poveștilor
17,30 Amor latino - s.
18,20 Acasă la bunica
18,30 Știrile de Acasă
19,00 Rază de lumină - s.
19,30 Prima dragoste - s.
20,00 Betty cea urâtă - s.
21,00 De 3 x femeie
22,00 Terra nostra - s.
23,00 Dădaca - s.
23,30 Știrile de Acasă - rel.
0,00 90-60-90 Fotomodele - s.
0,50 Sânge din sângele meu - s.
1,30 De 3 x femeie - rel.
2,30 Muzica de Acasă
3,45 Acasă la români - rel.
5,45 Doctorul casei - rel.

HBO

8,00 Castelul bântuit - horror, SUA, 1999
9,50 BASEketball - comedie, SUA, 1998
11,35 Ultimul dans - dramă, SUA, 1996
13,15 Taxi - acțiune, Franța, 1998
14,45 Pe dos - comedie, SUA, 1999
16,15 Afurisitul de telefon - comedie, SUA, 2000
17,50 Erin Brockovich - dramă, SUA, 2000
20,00 O femeie sclipitoare - aventuri, SUA, 1997
21,30 Primii o sută de ani ai surorilor Delany - biografic, SUA, 1999
23,00 Soldatul universal: Întoarcerea - acțiune, SUA, 1999

TV RCS

8,30 Cafeaua de dimineață
9,30 Desene animate
10,00 Mistere și farmece - doc.
10,30 Maniac Mansion - s.
11,00 Știrile RCS - rel.
11,45 Mărturisirea - film
13,15 Trei destine - s.
14,00 Știrile RCS - rel.
14,35 Max Glick - s. copii
15,00 Trei destine - s.
15,50 Dedicații muzicale
16,00 Emisiune în limba maghiară
17,00 Cultural - rel.
18,00 Frumusețe și stil - rel.
18,15 Știrile RCS
19,00 Documentar
19,52 Dedicații muzicale
20,00 Viva la Fiesta - divertisment
21,30 Tradiții și folclor
22,00 Știrile RCS
22,35 Înscenare prin telefon - film
24,00 Erotica

DUNA TV

6,30 Matinal; 9,40 Magazin politic; 10,05 Documentar; **10,30 Potopul** - dramă istorică Polonia - p. 2; 12,50 Știri; 13,05 În mâinile Domnului; **13,35 Copilul înghețat** - f. Ungaria; 15,00 Cercul elevilor; 15,30 Aur alb - rep.; 16,10 Hungaria Literata; 17,00 Clipuri; 17,15 Scurt-metraje din studioul Duna; 18,00 Calendarium - magazin; 19,00 Știri; 19,10 Clipele unui secol; 19,30 Poveste; 20,00 Imagine generală; 20,30 Clipele unui secol; **21,00 Dar ceresc - f. Germania-Italia**; 22,30 Vizita - scurt-metraj; 22,45 Știri; 23,00 De ce?; 23,25 Să ne amintim de Anna Frank - doc.; 0,20 Concert-film

TV 2

7,00 Matinal; **10,00 Visători îndrăgostiți** - s.; **10,45 Rosalinda** - s.; 11,10 Fereastră spre Europa; 11,40 Ajută-te singur; 12,05 Ofertă directă; 13,00 Noi maghiarii; **13,30 Dădaca** - s.; **13,55 Regele pokerului - f. SUA**, cu Dean Martin; **15,35 Călăreții vântului** - s.; **16,55 Inimi rănite** - s.; **17,30 Lucecita** - s.; **18,00 Prieteni și iubiri** - s.; **19,00 Fiorella** - s.; 19,30 Fapte; **20,00 Iubește până la pornire** - s.; 20,25 Veriga cea mai slabă - conc.; **21,25 Jurnal Everest**; 23,30 Bună seara, Ungaria; 0,20 Auto expo 2001; **0,50 Cartierul chinezesc - f. acț. SUA**, cu Jack Nicholson

PRO 7

7,45 Taff - magazin; **8,35 Cine-i șeful?** - s.; **9,05 Fam. Bundy** - s.; **9,35 Fiecare familie** - s.; **10,05 Frumusețe periculoasă - f. istoric SUA, 1997**, cu J. Bisset; **12,05 Fam. Bundy** - s.; 12,35 Chaos City - s.; **13,05 Maggie** - s.; **13,30 Roseanne** - s.; 14,00 Sam; 15,00 Talkshow-uri; 18,00 Taff; **19,00 Prieteni** - s.; **19,30 Sabrina** - s.; 20,00 Simpsonii - s. d. a.; 20,30 Galileo - mag. de știință; 20,55 Știri; **21,15 Febra Crăciunului** - comed. Germania, 1997; 23,15 TV Total; **0,15 Trigger Christmas Special - comed.**; **0,10 Comedy factory** - s.; 1,35 Quatsch Comedy; 2,05 TV Total

TV 5

14,05 Magazin; **15,15 Suferințe** - rel.; 17,00 Jurnal; 17,30 Teleturism; 18,05 Piramide; 18,30 Întrebări pentru un campion; 19,00 Jurnal; **19,15 Suferințe** - f., rel.; 21,00 Jurnal; 21,30 Jurnal France 2; 22,05 Documentar; 23,00 Jurnal; **23,15 Unchiul Paul - s.**; 1,00 Jurnal; 1,30 Soir 3

EUROSPORT

9,30 Echitație - Olympia show jumping; 10,30 Motosport; 11,00 Yachting; 12,00 Biatlon 15 km fem. Osrblie, în direct; 13,30 Biatlon - 20 km Osrblie, în direct; 14,30 Yachting; 15,05 Schi fond - Asiago; 16,00 Fotbal - grupele F, G, H; 17,30 Biatlon; 18,30 Skeleton CM Lake Placid/USA, finala, în direct; 19,30 Skeleton - Lake Placid, în direct; 20,30 Tenis - portret Anna Kurnikova; 21,00 Clasice. Liga Campionilor: Arsenal-FC Barcelona; 22,00 Clasice Manchester U. - Real Madrid; 23,00 Echitație; 0,00 Știri; 0,15 Fotbal: O lume, o Cupă; 1,15 Sumo Fukuoka, Japonia; 2,15 Știri

VĂ RECOMANDĂM

PRO TV, ora 23,00
- Stare de grație

Sean Penn, Gary Oldman, Ed Harris... și prezentarea acestui thriller s-ar putea opri aici. Cei trei mari actori joacă de rup în acest film plin de situații necurate. Sean Penn îl interpretează pe Terr Noonan, care a crescut în cartierul Hell's Kitchen, adică iadul pogorât în New York. După zece ani de peregrinări, Terry revine la matcă, unde se înhăitează cu frații Flannery, nimeni alții decât capii mafiei irlandeze din Big Apple. Între bătăi, escapade amoroase și bahice și planuri deocheate, Terry apucă să reaprindă torța iubirii cu senzuala Kathleen, iubirea sa din tinerețe, nimeni alta decât sora celor doi neastâmpărați frați.

Terry începe să lucreze cu vechii lui prieteni, care nu au ocupații tocmai ortodoxe. Numai că ei nu știu un detaliu: De câțiva ani, Terry lucrează în poliție și acum s-a întors în cartier ca să stârpească crima organizată. Unul dintre asociații fraților Flannery este găsit mort și atunci Terry încearcă să afle cine este criminalul. El îi bănuiește pe vechii săi prieteni.

VĂ RECOMANDĂM

HBO, ora 16,15 - Afurisitul de telefon

❖

HBO, ora 17,50 - Erin Brockovich

TVR 1

7,00 Jurnalul de dimineață
7,29 TVR: 45 de ani în 45 de secunde - rel.
7,30 Strict necesar - magazin
8,10 Justițiarii - rel.
9,15 Galaxia sportivilor - rel.
10,45 Amprente - rel.
11,00 TVR Iași
13,00 Muzica e viața mea - rel.
13,59 TVR: 45 de ani în 45 de secunde - rel.
14,00 Jurnalul de prânz
14,30 Exerciții de libertate - rel.
15,20 Eveniment
16,05 Convieţuiri
16,30 Panorama
17,00 Vino să vezi!
17,45 Visând la Hollywood - s.
18,20 Corect
18,25 Justițiarii - s.
19,15 În așteptarea lui Moș Crăciun
19,20 Avanpremieră. Știri. Sport
19,35 Băiatul care aduce soare - s.
19,59 TVR: 45 de ani în 45 de secunde
20,00 Jurnal. Meteo. Sport
20,30 Călătorind pe o rază - dramă, SUA, 1987 (I)
22,30 Euroatlantica
23,29 TVR: 45 de ani în 45 de secunde - rel.
23,30 Jurnalul de noapte
0,00 Profesioniștii
1,00 Vino să vezi! - rel.

TVR 2

7,00 Femeia misterioasă - s. rel.
8,00 Veni, video, vici!
8,15 Desene animate - rel.
9,30 Călătoria lui Allen Strange - s.
10,00 Prietenii lui Piticot - rel.
10,55 Știri
11,00 Tradiții - rel.
11,30 Medalion de interpret - rel.
12,00 Călătorind prin țară - rel.
12,30 Tată, am încurcat-o! - s.
12,55 Femeia misterioasă - s.
13,40 Desene animate
14,55 Știri
15,00 Toți, împreună
16,00 Tribuna partidelor parlamentare
16,30 Din coasta Evei
17,30 Afaceri la cheie
18,00 Călătoria lui Allen Strange - s. rel.
18,30 Știri
18,40 OZN-uri printre noi?
19,35 Allea cu ghimpi - rel.
19,50 Drumul spre Avonlea - s.
20,40 Tată, am încurcat-o! - s. rel.
21,10 Insula visurilor împlinite - s.
22,00 Telejurnal
22,30 Răpus la miezul nopții - dramă, SUA, 1997
0,00 Sport Plus - rel.

PRO TV

7,00 Bună dimineața! * Omul care aduce cartea
8,00 Știrile Pro TV - Ziarul dimineții tale
9,00 Tânăr și neliniștit - s. rel.
10,00 Melrose Place - s.
10,45 Profeții despre trecut - rel.
11,30 Dharma și Greg - s.
12,00 Dosarele X - s.
13,00 Nikita - s.
14,00 Indilă cu vampiri - rel.
16,00 Tânăr și neliniștit - s.
17,00 Știrile PRO TV
17,30 Căsătorie în direct - Moș Crăciun există!
17,50 Teo
18,50 Dăruiești și câștigi!
19,00 Știrile PRO TV
19,45 Prizonieri în Paradise - comedie, acțiune, SUA, 1994
* Moș Crăciun există!
* Căsătorie în direct
22,00 Știrile PRO TV
22,40 Căsătorie în direct
22,55 Ro
23,00 Stare de grație - thriller, acțiune, SUA, 1990
1,15 Căsătorie în direct
1,30 Problemele căsniciei - dramă, psihologic, SUA
3,15 Melrose Place - s. rel.
4,00 Dosarele X - s. rel.
5,00 Nikita - s. rel.
6,00 Teo - rel.

ANTENA 1- TV ARAD

7,00 Observator
7,50 Sport
8,00 Cafeaua cu sare
9,00 Știri TVA - rel
9,30 Emisiune în lb. germană - rel.
10,00 Îmbrățișări pătimașe - s.
12,00 Noaptea târziu... - rel.
13,00 Știrile amiezii
13,15 Asaltul cerului - s. rel.
14,00 Din Dragoste - rel.
16,00 Divertisment
16,10 Pactul de stabilitate
16,30 Publicitate, Promo
16,45 Știri TVA
17,20 Milagros - s.
19,00 Observator
19,50 Sport
20,00 Vânătorii de fantome - comedie SF, SUA, 1984
21,57 Publicitate, Promo
22,00 Observator
22,15 Ediția de noapte TVA
22,30 Sport
22,35 Marius Tucă Show
23,35 Noaptea târziu cu Mircea Badea
0,35 Asaltul cerului - s. rel.
1,00 Suflet rebel - s.
2,00 Casa de pe plajă - s.
3,30 Observator - rel.
4,30 Marius Tucă Show - rel.
5,30 Milagros - rel.

PRIMA

7,00 Salvați de clopoțel - s. rel.
8,00 Prima Mix!
12,45 Video civica
13,00 Chemarea străbunilor - s. rel.
14,00 Cronica cârcotașilor - rel.
15,00 Vânătoarea comorilor - s.
16,00 Salvați de clopoțel - s.
17,00 Impact
17,30 Real TV
18,00 Focus
19,00 Camera de râs
19,30 Strada Milion
20,00 AloMania - Romică Țociu și Cornel Palade - umor
22,00 Real TV
23,00 Focus Plus
23,30 Vânătoarea comorilor - s. rel.
0,25 Clip Art - rel.

DISCOVERY

10,00 Rechinii
10,25 Capriciile vremii: Ceața
10,55 Piloți de încercare
11,50 Meșterul tâmplar
12,15 Aventuri culinare cu Greg și Max
12,45 Portrete din natură
13,40 Comorile pierdute ale antichității
14,30 Transatlanticele
15,25 Cel mai mare cazinou din lume
16,15 Secretele incașilor
17,10 Aventuri culinare cu Greg și Max
17,35 O țară pentru doi
18,05 Aventuri la pescuit cu Rex Hunt
18,30 Terra X: Fantoma din munții de diamant
19,00 Naziștii, un avertisment al istoriei
20,00 Asia sălbatică
21,00 Contact extrem
21,30 Capriciile vremii
22,00 Medici detectivi
23,00 Dosarele FBI
0,00 Criminaliștii
1,00 Povestiri din război
1,30 Luni de război

ANIMAL PLANET

8,00 Salvați animalele!
8,30 S.O.S. animalele!
9,00 Spitalul veterinar
9,30 La zoo
10,00 Îngrijitor la zoo
10,30 Parcul maimuțelor
11,00 Școala câinelui ascultător
12,00 Urgențe veterinare
12,30 Medicul veterinar
13,00 Noile călătorii ale lui Jeff Corwin
14,00 Habitatele Africii
15,00 Școala câinelui ascultător
16,00 Salvați animalele!
16,30 S.O.S. animalele!
17,00 Spitalul veterinar
17,30 La zoo
18,00 Îngrijitor la zoo
18,30 Parcul maimuțelor
19,00 Noile călătorii ale lui Jeff Corwin
20,00 Urgențe veterinare
20,30 Medicul veterinar
21,00 Refugiul pentru animale
22,00 Infinitul oceanului
23,00 Povestiri din adâncuri
23,30 Magia oceanului

ATOMIC TV

7,00 Selector
10,25 Reactor - rel.
10,30 Atomic Cafe - rel.
11,00 Atomix - rel.
14,00 Interactiv
15,30 Proaspete și fierbinți
15,55 Reactor
16,00 Metropolis - rel.
17,00 Selector
19,00 Atomix
21,55 Reactor - rel.
22,00 Hai-Hui - rel.
22,30 Selector
23,00 Klub Bizzar

BUDAPESTA 1

7,00 Matinal - desene animate; **9,30 Topmodell** - s.; 10,05 Magazin matinal; **12,05 Familie din cer senin** - s.; 13,00 Știri; 14,00 Magazin minorități; **15,05 Trebuie să iubești** - s.; 16,00 Concurs; 16,30 Strada școlii; 17,30 Magazin handicapați; 18,00 Mag. anti-drog; 18,30 Speranța urmașilor; 19,00 Știri; 19,20 Poveste de seară; **19,35 Chicago Hope** - s.; 20,30 Știri, meteo, sport; **21,05 Un regat într-un cântec** - 2/2; 22,00 Povestirile mileniului; 22,30 Panorama; 23,00 Știri; 23,10 Actual; 23,35 Tema zilei; 23,50 +1 - emisiune de artă; **0,45 Regele Oedip** - dramă Italia

RTL KLUB

7,30 Calendar; 10,00 Clubul rețetelor; **10,25 Iubire interzisă** - s.; 10,50 Teleparti - concurs TV; 12,35 La prânz; 13,30 Cavalcadă - em. minorități; 14,00 Știri; 14,10 Teleparti - conc. tv. **15,00 Helene și băieții** - s.; **15,25 Jack și Jill** - s.; **16,15 Milagros** - s.; **17,00 Faimoși și bogați** - s.; **17,30 Maria Mercedes** - s.; **18,15 Monika** - s.; 19,05 Întâlniri; 19,30 Știri; 19,55 Fii și tu milionar! - conc.; 20,25 Focus; **20,55 Între prieteni** - s.; 21,25 Show-ul lui Fábry Sándor; **23,15 Oamenii președintelui** - s.; 0,05 Știri

VĂ RECOMANDĂM

TVR 1, ora 20,30 - Călătorind pe o rază

❖

TELE 7 ABC, ora 19,30 - Pintea

VĂ RECOMANDĂM

PRO TV, ora 19,45 - Prizonieri în Paradise

E ajunul Crăciunului și Bill, Alvin și Dave Firpo, trei găinari de duzină din New York, petrec această sărbătoare în micul sătuc numit Paradise. Cei trei frați încearcă disperați toate metodele posibile de a ieși din localitate, căci ei tocmai au jefuit singura bancă a orașului, dar totul le este împotrivă, deoarece bunii oameni din Paradise nu au de gând să lase niște oaspeți să petreacă singuri seara sfântă, înzăpeziți pe vreo șosea!

OTV

6,00 S-a întâmplat aseară
7,00 Zori de zi
9,00 Dan Diaconescu Direct - rel.
11,00 România fără fard
11,30 24 de ore
16,00 Meserii și meseriași
16,30 24 de ore
17,00 Info pescar
18,00 24 de ore
18,20 Condurăteanu întreabă
19,30 Film artistic
21,00 Dan Diaconescu Direct
23,00 Vieți și destine
23,30 Cercul vrăjitoarelor
0,00 24 de ore

TELE 7 ABC

7,30 Știri
8,00 Muzică
9,00 Telemedicină
10,00 Tentații
11,00 Documentar
12,00 Apel: Crima - s., rel.
13,00 Muzică populară
14,00 La capătul liniei - f., rel.
15,30 Documentar
16,00 As show
17,00 Reporter - rel.
18,00 Documentar
18,30 Telejurnal
19,00 Documentar
19,30 Eșec ratat - comed. SUA, 1994, cu Telly Savalas, R. Mitchum
21,00 Apel: Crima - s.
22,00 În justiție
23,00 Documentar
23,30 Știri
23,45 Jazz
0,30 Muzică

TV ACASĂ

7,00 Știrile de Acasă - rel.
7,30 la-mă acasă - rel.
8,00 Amor latino - rel.
9,00 Rază de lumină - rel.
9,30 Prima dragoste - rel.
10,05 Acasă la bunica - rel.
10,15 Betty cea urâtă - rel.
11,15 De 3 x femeie - rel.
12,15 Dădaca - rel.
12,40 Terra nostra - rel.
13,40 Iubire fără limite - s.
15,30 Războiul pasiunilor - s.
16,30 Dragoste nebună - s.
17,20 Acasă la bunica
17,30 Amor latino - s.
18,20 Căsuța poveștilor
18,30 Știrile de Acasă
19,00 Rază de lumină - s.
19,30 Prima dragoste - s.
20,00 Betty cea urâtă - s.
21,00 Marea demascare
22,30 Terra nostra - s.
23,30 Dădaca - s.
0,00 Știrile de Acasă - rel.
0,30 Dansează cu mine! - rel.
1,30 Sânge din sângele meu - s.
2,10 Muzica de acasă, muzica nopții
3,45 Acasă la români - rel.
4,45 Doctorul casei - rel.

HBO

8,00 Las' pe Beaver! - comedie SUA, 1997
9,30 Molly - comed. SUA, 1999, cu Elisabeth Shue
11,15 Prețul dreptății - w. SUA, 1999, cu John Cusack, John Goodman
13,15 Impact nimicitor - SF, SUA, 1998, cu Robert Duvall, Tea Leoni
15,20 Omul bicentenar - SF SUA, 1999, cu Robin Williams
17,30 Viața e frumoasă - f. Italia, 1997, cu Roberto Benigni
19,30 Cinema * Cinema * Cinema
20,00 Nume de cod: Mercury - f. SUA, 1998, cu Bruce Willis
21,50 Nebunie în Alabama - f. SUA, 1999
23,45 Camarazi de război - s.
0,50 Un gigolo de doi bani - comedie SUA, 1999
2,15 Povestirile doamnei Chatterley
2,45 Comportament deviat - horror SUA, 1998, cu James Marsden
4,10 Ultimul dans - f. SUA, 1996, cu Sharon Stone
6,00 Carantină - f. SUA, 1999

TV RCS

8,30 Cafeaua de dimineață
9,30 Desene animate
10,00 Mistere și farmece - doc.
10,30 Maniac Mansion - s.
11,00 Știri RCS - rel.
11,45 Semeni din spațiu - f.
13,15 Trei destine - s.
14,00 Știri RCS - rel.
14,35 Mac Glick - s.
15,00 Trei destine - s.
15,50 Autobiografia lui G. - film
17,15 Emisiunea în limba maghiară - rel.
18,15 Știri RCS
19,00 Elite fighting forces - doc.
19,52 Dedicații muzicale
20,00 Nimeni nu o poate apăra - film
22,00 Știri RCS
22,35 Frontiera Live
0,00 Erotica

DUNA TV

6,30 Matinal; 9,40 Imagine globală; 10,05 Ora iubirii; 10,45 Verbunkok a Karpat medinceben; **11,00 Solomon - f. Italia/Franța/Germania 1999**, 2/2; 12,25 Vraja Parisului; 12,50 Știri; 13,05 Club Equator; 13,30 Un petec de verdeață; 13,55 Ayurveda; 14,15 Râul meu - Crișurile; 15,15 Stânci sălbatice - doc. 12/6; 15,45 Peceți medievale - doc. 3/2; 16,45 Album de familie; 17,35 Magica Sacra - doc.; 18,00 Calendarium; 19,00 Știri; 19,35 Desene animate; 20,00 Casă cu curte - mag.; 20,30 Lumea de mâine - 22/10; **21,00 Trucurile lui Mr. Surdu - f. pol. SUA**, cu Burt Reynolds; 22,45 Știri - sport; 23,00 Capcană pentru muște - scurt-metraj; 22,30 Images - doc.

TV 2

6,50 Matinal; **10,00 Visători îndrăgostiți** - s.; **10,45 Rosalinda** - s.; 11,10 Călătorie în gastronomie; 11,40 Salon auto; 12,05 Ofertă directă; 13,10 Noi, maghiarii; **13,20 Riviera** - s.; **13,45 Hercules și copiii soarelui** - aventuri, Italia, 1965; **15,35 Călăreții vântului** - s.; **16,55 Inimi rănite** - s.; 17,20 Spune! - conc. TV; **17,30 Lucecita** - s.; **18,00 Prieteni și iubiri** - s. Mexic; **19,00 Fiorella** - s.; 19,30 Fapte; **20,00 A iubi până la pornire** - s.; 20,25 Copiii spun lucruri trăznite; 21,30 Activity; 22,15 Darido - show; 0,20 Bună seara, Ungaria; **1,05 Carne și sânge - f. acțiune, SUA, 1998**, cu Dennis Quaid

PRO 7

7,15 Sam - magazin; 8,05 Taffa - magazin; **9,05 Cine-i bosul?** - s.; **9,30 Bundy** - s.; **10,00 Legături de familie** - s.; **10,35 Hi-Life în Manhattan - f. SUA, 1998**, cu Campbell Scott; **12,10 Bundy - s.**; 12,35 Bill Cosby show - s.; **13,05 Maggie - s.**; **13,30 Roseanne** - s.; 14,00 Sam; 15,00 Talk-show; 18,00 Taff - magazin; **19,00 Friends - s.**; **19,30 Sabrina - s.**; 20,00 Simpsonii - s.; 20,309 Galileo - mag. de știință; 20,55 Știri de seară; 21,15 **Sunchaser - În căutarea muntelui sfânt** - roadmovie SUA, 1996, cu Woody Harrelson; **23,25 Demolition University - f. SUA, 1996; 1,10 Străzile Berlinului - s. polițist, Germania**, 2000

TV 5

14,05 Fax Culture; 15,00 Jurnal; **15,15 Vega** - s.; 17,00 Jurnal; 17,20 Invitat; 17,30 Mediterraneo; 18,05 Piramide; 18,30 Întrebări pentru un campion; **19,15 Vega** - s., rel.; 21,00 Jurnal Belgia; 21,30 Jurnal France 2; 22,05 Dincolo de vis; 23,15 Divertisment; 1,30 Jurnal TSR

EUROSPORT

9,30 Motosport; 10,00 Motorsport; 11,00 Biatlon - 20 km Pokljuka; 11,15 Biatlon CM 4x7,5 km fem. în direct; 12,00 Schi alpin; 13,15 Schi alpin - Gröden în direct; 14,45 Biatonl - 4x7,5 km fem. în direct; 16,00 Cunling CE, semifinale Vierumäki în direct; 17,00 Natație CE Antwerp în direct; 18,30 Skeleton CM Calgary, fem.; 19,30 Skeleton - masc. în direct; 20,30 Fotbal magazin - grupa G; 21,00 Fotbal - grupa M; 21,30 Curling semifinale în direct; 23,00 Sportul puterii; 0,00 Știri; 0,15 Fotbal - analiza CM, grupa G; 0,45 Fotbal - grupa H; 1,15 Curling - Vierumäki/-Finlanda

RADIO ARAD & RADIO CONTACT (99,1 MHz)

6,00 Lupta cu somnul; 8,00 Matinal café; 10,00 Tovarășii mei; 12,00 Pulsul zilei; 13,00 Sony Music Show; 14,00 Radiomagazin Deutsche Welle; 15,00 Muzica așa cum vrei; 17,00 Întâlnirea de vineri; 18,00 Radiomagazin Radio France International; 19,00 Bună seara, Arad! 20,00 Ce și pentru cine; 21,00 Seară de seară; 22,00 Vineri noaptea nu mi-e somn

RADIO PRO FM (92,1 MHz)

5,00-5,30 BULETIN DE ȘTIRI la fiecare sfert de oră; **5,30-7,00 PRO FM PÂNĂ LA UNU** cu Ramon Cotizo; **7,00-10,00 PRO FM PÂNĂ LA UNU** cu Flavius Esnican; **10,00-13,00 PRO FM PÂNĂ LA UNU; 13,00-14,00 13-14 CU ANDREI** cu Andrei Gheorghe; **14,00-17,00 POFTIM PRO FM; 17,00-19,00 FPRO FM E AICI** cu Cristi Schnebli; **19,00-22,00 281.976** cu Flavius Esnican; **22,00-24,00 LATINO PARTY; 0,00-2,00 HOT PARTY MIX** cu DJ Mike

RADIO TIMIȘOARA

6,00 Ceasurile dimineții; 8,00 Muzică populară cu dedicații; 9,00 Cânt din suflet; 10,00 De zece ori România; 11,00 Antemeridian Club; 12,00 Miez de zi la polul vest; 13,00 Emisiune în lb. germană; 14,00 Emisiune în lb. maghiară; 15,00 Emisiune în lb. sârbă; 16,00 Actualitatea în 60 de minute; 17,00 Carusel cultural; 18,00 Actualitatea radio; 18,10 Civilizația umană; 19,00 Radiojurnal; 19,15 Piti show; 20,50 Călătorie în lumea poveștilor; 21,00 Curierul de seară.

RADIO SEBIȘ

6,00-9,00 Cronica cârcotașilor - (p)
9,00-10,00 Precinie, precinie - muzică populară
10,00-12,00 Cafeaua de zece
12,00-15,00 21 Expres
15,00-16,00 Bună ziua, oameni buni - muzică populară
16,00-19,00 Meridian 21
19,00-20,00 Sus, paharul, fiecare - muzică populară
20,00-22,00 E seara ta!
22,00-24,00 Tropical Party - (p)
24,00-6,00 21 Night Hits - (p)

TVR 1

7,00 Ceasul deșteptător
8,00 Desene animate
8,50 Garajul lui Ziggy
10,20 Frumoasele școlii - s.
11,10 Auto Club
11,55 O vedetă... populară
12,45 Debut 50 Plus
13,44 TVR: 45 de ani în 45 de secunde - rel.
13,45 Jurnalul de prânz
14,00 Desene animate
14,50 Anul sportiv 2001
16,00 Garantat 100%
17,00 Ora G
18,00 Teleenciclopedia
19,00 Muzica e viața mea!
19,59 TVR: 45 de ani în 45 de secunde
20,00 Jurnal. Meteo. Sport
20,25 Agenda europeană
20,30 Surprize, surprize
22,59 TVR: 45 de ani în 45 de secunde - rel.
23,00 Jurnalul de noapte
23,15 Amenințarea - dramă, Marea Britanie, 1971
1,15 Garantat 100% - rel.
2,15 Jurnal - rel.
2,45 Anul sportiv 2001. Retrospectivă-rel.
3,55 Teleenciclopedia - rel.
4,55 Debut 50 Plus - rel.
5,55 Ceasul deșteptător - rel.

TVR 2

7,00 Femeia misterioasă - rel.
7,50 Veni, video, vici!
8,10 On line
8,40 Artă aparării
9,10 Desene animate
10,30 Arca lui Noe
11,00 Lumea lui Chit-Chit
11,45 Magicianul - s.
12,15 Zdreanța veselă - s.
12,40 Poliția judiciară - s.
13,30 Atlas
14,00 Videoclipuri
14,15 Planeta singuratică
15,00 Știri
15,05 Bărbați, la cratiță!
16,05 Fete
16,10 Băieți buni, băieți răi - s.
17,00 Sabrina, vrăjitoarea adolescentă - s.
17,20 Parohia din Dibley - s.
18,00 Călătorind prin țară
18,30 Știri
18,35 Bine, dragă! - s.
19,00 E timpul să mă mărit - s.
19,30 Ce-ar fi să facem un copil? - comed., Franța
21,05 Mercury - s.
21,55 Știri
22,00 Primul val - s.
22,45 Despre viață și sex
23,30 Cyborg 2 - SF, SUA
1,05 Planeta singuratică - rel.
1,50 Mercury - s. rel.

PRO TV

7,00 Desene animate
8,40 Apărătorii planetei - s.
9,00 Aventurile lui Papyrus - s.
9,30 Pokemon - d. a.
• Moș Crăciun există!
10,00 Tânărul Hercule - s.
10,30 Cei mai frumoși ani - s.
11,20 News Radio - s.
11,50 Gillette
12,00 Oxigen
12,30 ProMotor
12,55 Știrile Pro Tv
• Moș Crăciun există!
13,00 Șeherezada - fantastic, SUA, 1999 (II)
14,30 Magazin Liga Campionilor
15,30 Bucătăria lui Radu
16,30 Zero
17,00 Al zecelea regat - fantastic, SUA, 2000 (II)
18,50 Dăruiești și câștigi!
19,00 Știrile Pro Tv
19,50 Fotbal la maxx
20,00 Lanțul slăbiciunilor
• Moș Crăciun există!
21,15 Pasagerul 57 - f. SUA, 1992
23,00 Totul despre sex - s.
23,30 Căsătorie în direct
0,00 Clanul Soprano - s.
1,00 Miza cea mare - thriller, SUA, 1987
3,00 Al zecelea regat - rel.
5,00 Bucătăria lui Radu - rel.
6,00 Oxigen - rel.

ANTENA 1-TV ARAD

7,00 Viitorul începe azi, rel.
8,00 Întâlnire în St. Louis - comed. muzical SUA
10,00 Știri TVA - rel.
10,30 Lumea mare a celor mici
11,00 Un început nou
11,30 Păstorul cel bun
12,00 Divertisment
13,00 Calea misterelor - s.
14,00 Gong Show - rel.
16,00 Stăpânul universului - f. SF SUA, 1987
18,00 V.I.P. - s.
19,00 Observator
19,50 Sport
20,00 Strada Divertis nr 1 - show
21,00 În bătaia puștii - f. SUA, 1993
23,15 Fotbal Espaniol-Valencia
1,15 Punctul culminant - f. erotic SUA
3,00 Observator - rel.
3,00 Stăpânul universului

PRIMA

7,00 Salvați de clopoțel - rel.
10,00 Povestea Alpilor - s.
11,00 Sport Magazin
14,00 Motor
14,30 Exploziv
15,00 Vânătoarea comorilor - s.
15,55 Clip Art
16,00 Salvați de clopoțel - s.
17,00 Impact
17,30 Real TV
18,00 Focus
19,00 Camera de râs
19,30 Vrei să fii miliardar?
20,30 Banc Show
22,00 Aventură de-o noapte - thriller, SUA, 1995
0,00 Camera de râs - rel.
0,30 Străin în noapte - thriller, SUA, 1994
2,00 Focus - rel.

DISCOVERY

10,00 Rechinul cap-de-ciocan
10,25 Capriciile vremii
10,55 Echipa științei
11,50 Aventuri culinare
12,15 O țară pentru doi
12,45 Grădina caracatiței
13,40 Cavalerii templieri
14,30 Teren extrem
15,00 Detonatorii
15,25 Teama de ascensor
16,15 Lupta cu kilogramele
17,10 Povestiri din război
17,35 Luni de război
18,05 Arme de război
19,00 Regele vitezei
20,00 Construcții din fiare vechi
21,00 Valea dinozaurilor
22,00 Jurnal de cazinou
23,00 Film real: Ochi albaștri
1,00 Procurorii
2,00 Medici detectivi
3,00 Mayday

ANIMAL PLANET

8,00 Salvați animalele!
9,00 Lassie
10,00 Noile aventuri ale lui Black Beauty
11,00 Hollywood Safari
12,30 Stăpânii animalelor
13,00 Ian Gordon, prietenul rechinilor
14,00 Aventurile lui O'Shea
15,00 Tainele Europei
15,30 Întâlniri cu animale
16,00 Supraviețuitorii
17,00 Totul despre animale
18,00 Vânătorul de crocodili
19,00 Aventurile vasului Quest
20,00 Aventurile lui O'Shea
20,30 Ian Gordon, prietenul rechinilor
21,00 Povestiri neobișnuite
22,00 Animal X
23,00 Tehnici de vârf în medicina veterinară
0,00 Apel de urgență internațional
1,00 Ultimul refugiu

ATOMIC TV

7,00 Selector
10,30 Romanian Top 100
12,30 File de poveste
13,00 Selector
14,00 K Lumea
16,00 Selector
18,30 Atomix
21,30 Febra
22,30 Vibrații
23,30 Klub Bizzar
0,30 Selector
1,30 Insomnia

BUDAPESTA 1

6,45 Lumea satului; 7,00 Matinal; **8,25 Franklin** - s.; 9,00 Mesajul trecutului; 10,20 Unde? Ce? - magazin; 10,50 Zanzibar - emisiune pentru tineri; **12,00 Evadare din ținutul aurului** - aventuri, Cehia 7/2; 13,10 Bravo TV; 14,05 Coctail extrem; 14,15 Pământul împrumutat; 14,45 Secolul nostru; 15,15 Telesport; 16,55 Elan - economia în mișcare; 17,25 Halo - reportaje; **17,55 Animale sălbatice pe punte** - comedie sovietică; 19,25 Unul pentru altul; 19,35 Luxor - conc. TV; 20,30 Știri; **21,05 Zsaruver es Csigaver - comed. pol. Ungaria**; 22,05 Interviu muzical cu Destiny's Child; **23,05 Jackie Brown - f. pol. SUA**, cu Pam Grier

RTL KLUB

7,30 Calendar - religie; 8,00 Clubul copiilor - d. a. ; 10,45 Desene animate Disney; **11,30 Austral Express** - s.; **12,25 Lupta sexelor** - s. distractiv, SUA; 13,20 Automania; 14,00 Știri; 14,10 Parlament - magazin săptămânal; **14,40 Pământ 2 - Robinsonii Spațiului** - s. SF; **15,30 Academia de poliție** - s.; **16,20 Dragă, copiii s-au micșorat din nou** - s. SUA; **17,15 Kung Fu** - s. aventuri, SUA; 18,00 Cele mai mari gafe din lume; **18,35 Melrose Place** - s. SUA; 19,30 Știri; 19,50 Focus lux; **20,20 Tipii** - s.; 20,50 Héti Hetes - talk show distractiv; 21,55 RTL Box Club; 1,00 Știri; 1,20 E chef - d. a. SUA

VĂ RECOMANDĂM

ANTENA 1, ora 21,00 - În bătaia puștii

Data de 22 noiembrie 1963 se încăpățânează să rămână întipărită în mintea agentului secret Frank Horrigan, oricât de mult s-ar strădui acesta să o șteargă. Atunci, în acea zi nefastă, Horrigan devenea unul dintre acei agenți secreți care nu au reușit să-l salveze pe președintele Kennedy. Au trecut mulți ani de atunci și un alt criminal psihopat, pe nume Mitch Leary plănuiește asasinarea unui alt președinte, aflat în plină campanie electorală, cu speranța de a fi reales. Printr-un ciudat joc al sorții, Horrigan ia cunoștință de planurile mârșave ale acestuia și este hotărât să-l oprească pe Leary până nu este prea târziu. Acum, agentul secret are ocazia de a-și repara greșeala din 22 noiembrie 1963...

VĂ RECOMANDĂM

PRO TV, ora 21,15 - Pasagerul 57

TVR 1, ora 23,15 - Amenințarea

OTV

6,30 S-a întâmplat aseară
7,00 Zori de zi
9,00 Info TV
9,00 Dan Diaconescu direct - rel.
11,00 România fără fard
11,30 24 de ore
16,00 Meserii și meseriași
16,30 24 de ore
18,20 Tărăboiul zilei
18,30 Condurățeanu întreabă. Talk-show
19,30 Film artistic
21,00 Dan Diaconescu - direct
0,00 24 de ore

TELE 7 ABC

7,30 Știri
8,00 Muzică
9,00 Manager XXI - rel.
10,00 Tentații - rel.
11,00 Documentar - rel.
12,00 Apel: Crima - s. rel.
13,00 Muzică populară
14,00 Masca de argint - aventuri, România, 1985
15,30 Documentar - rel.
16,00 As Show - rel.
17,00 Reporter - rel.
18,00 Documentar
18,30 Telejurnal
19,00 Documentar
19,30 Rufe murdare - comedie, SUA, 1997
21,00 Apel: Crima - s.
22,00 Domino
23,00 Documentar - rel.
23,30 Știri
23,45 Jazz
0,30 Muzică

TV ACASĂ

7,00 Știrile de Acasă - rel.
7,30 Acasă la... cu Ruxandra Săraru - rel.
8,00 Amor latino - s. rel.
9,00 Rază de lumină - s. rel.
9,30 Prima dragoste - s. rel.
10,05 Acasă la bunica - rel.
10,15 Betty cea urâtă - s. rel.
11,15 De 3 x femeie - rel.
12,15 Dădaca - s. rel.
12,45 Terra nostra - s. rel.
13,45 Războiul pasiunilor - s.
14,45 Poveste de Crăciun
16,30 Dragoste nebună - s.
17,20 Căsuța poveștilor
17,30 Amor latino - s.
18,20 Acasă la bunica
18,30 Știrile de Acasă
19,00 Rază de lumină - s.
19,30 Prima dragoste - s.
20,00 Betty cea urâtă - s.
21,00 De 3 x femeie
22,00 Terra nostra - s.
23,00 Dădaca - s.
23,30 Știrile de Acasă - rel.
0,00 90-60-90 Fotomodele - s.
0,50 Sânge din sângele meu - s.
1,20 De 3 x femeie - rel.
2,20 Muzica de Acasă
3,45 Acasă la români - rel.
5,45 Doctorul casei - rel.

HBO

8,00 Viața e frumoasă - dramă, Italia, 1997
9,55 Aceiași rockeri nebuni - comedie, SUA, 1999
11,30 Regele și eu - animație, SUA, 1999
13,00 Las' pe Beaver! - comedie, SUA, 1997
14,30 Dorothy Dandridge - dramă, SUA, 1999
16,25 Șacalul - thriller, SUA, 1997
18,30 Scrisoarea de dragoste - comedie romantică, SUA, 1999
20,00 Un tătic grozav - comedie, SUA, 1999
21,30 Al 16-a rundă - dramă, SUA, 1999
23,55 Molly - comedie, SUA, 1999
1,35 Povestirile doamnei Chatterley - s.

TV RCS

8,30 Cafeaua de dimineață
9,30 Desene animate
10,00 Mistere și farmece - doc.
10,30 Maniac Mansion - comedie
11,00 Știrile RCS - rel.
11,45 Revenirea - film
13,15 Trei destine - s. rel.
14,00 Știrile RCS - rel.
14,35 Convietuiri - rel.
15,05 Max Glick - s. copii
15,30 Trei destine - s.
16,15 Deșertul vorbește - s.
16,45 Dedicații muzicale
17,00 Planeta video a copiilor - doc.
17,30 Dive the world - doc.
17,45 O altfel de lume - rel.
18,15 Știrile RCS
19,00 Documentar
19,52 Dedicații muzicale
20,00 Scales of justice - doc.
21,00 O oră cu Dani Dascălu
22,00 Știrile RCS
22,35 Demonul 4 - Traseul sângeros - film
0,00 Erotica

DUNA TV

6,30 Dimineața; 9,40 Cercul gospodarilor; **10,10 Potopul** - f.; 12,40 Parcuri naționale italiene; 12,50 Știri; 13,05 Bastonul drumețului; 13,35 Ora spiritului; 14,15 Mag. cinematografic; 14,45 Inițiere; 15,00 Ura! Am găsit!; 15,30 Comorile științei; 16,00 Fără catedră; 16,15 Galerie istorică; 16,30 Hungaria Litterata; 17,00 Clipuri; **17,15 Legenda călărețului fantomă** - s.; 17,45 Secretele cosmosului - doc.; 18,00 Calendar; 19,00 Știri, sport; 19,35 Desene animate; 20,00 Mag. politic; **20,30 Aventurile lui Pumukli** - s.; **21,00 Spre seară** - f.; 22,30 Parcuri naționale italiene; 22,45 Știri; 23,00 Ora spiritului; 23,40 Klub Duna tv; 0,10 Balul secolului

TV 2

6,50 Ediție matinală; **10,0 Visători îndrăgostiți** - s.; **10,45 Rosalinda** - s.; 11,10 Lumea internetului 12,05 Ofertă directă; **13,10 Riviera** - s.; **13,30 Dădaca** - s.; **13,55 Continuă, Columb** - comed. Anglia; **15,35 Călăreții vântului** - s.; **16,55 Inimi rănite** - s.; **17,30 Lucecita** - s.; **18,00 Prieteni și iubiri** - s.; 19,00 Activ - mag. TV 2; 19,30 Fapte; **20,00 Iubire până la pornire** - s.; 20,25 Fără milă - concurs TV; 21,30 Benny Hill show; **22,10 Vacanță de Crăciun** - comedie, SUA, cu Chevy Chase; 0,00 Bună seara, Ungaria; **0,50 Baywatch** - s.

PRO 7

7,10 Sam - magazin; 7,55 Taff; **8,50 Cine-i șeful?** - s; **9,20 Fam. Bundy**- s.; **9,45 Afaceri de familie** - s.; **10,20 Te vreau iubito** - romantic, Germ., 2000; **12,05 Fam. Bundy** - s.; **12,35 Chaos City** - s.; **13,00 Maggie** - s.; **13,30 Roseanne** - s.; 14,00 Sam; 15,00 Talkshow-uri; 18,00 Taff; **19,00 Prieteni** - s.; **19,30 Sabrina** - s.; **20,00 Simpsonii** - s.d.a.; 20,30 Galileo - mag. de știință; 20,55 Știri; **21,15 Buffy** - s. mistery; **22,15 Angel - Vânătorul nopții** - s. mistery, SUA, 2000; 23,15 TV Total; 0,10 Reportaje - Mega lux cu 5 stele; **1,00 Thriller** - erotic, Franța, 1999

TV 5

14,05 Timpul prezent; **15,15 Nestor Burma** - s.; 17,00 Jurnal; 17,20 Invitatul TV 5; 17,30 Reportaje Arte; 18,05 Piramide; 18,30 Întrebări pentru un campion; **19,15 Nestor Burma** - s.; 21,00 Jurnal Elveția; 21,30 Jurnal France 2; 22,05 Magazin; 23,00 Jurnal; **23,15 Suferințe** - f.; 1,00 Jurnal

EUROSPORT

9,30 Eurosport Special - Watts; 10,00 Biatlon CM Pokljuka; 11,30 Snowboard - Vancouver; 12,00 Biatlon CM 20 km - Osrblie în direct; 13,45 Schi fond CM Asiago; 15,00 Echitație - La Coruna; 16,00 Biatlon 20 km Osrblie; 17,00 Schi fond - CM Asiago; 18,00 Fotbal mag. - analiza grupa E, F; 19,00 Biatlon CM - Osrblie/Slovacia; 19,45 Motorsport; 20,15 Jocuri olimpice - magazin; 21,15 Yachting - magazin; 21,45 Echitație - Paris; 22,45 Echitație - Londra în direct; 0,00 Știri; 0,15 Yachting; 1,15 Sumo - Fukuoka/Japonia

VĂ RECOMANDĂM

PRO TV, ora 23,00 - Idilă cu vampiri

În ciuda vârstei „înaintate" pe care o are, de aproximativ... 400 de ani, Contesa este o femeie fermecătoare, ce poate suci mințile oricărui bărbat în doar câteva secunde. Secretul său? Nici să nu vă gândiți la măști cosmetice, un regim de viață sănătos și așa mai departe! Concret, ar fi două secrete. Primul constă în faptul că este „vampiroaică", iar al doilea, în „obiceiul" de a consuma, anual, trei... bărbați virgini. Așadar, Contesa este obligată, din nou, să iasă la vânătoare de bărbați și, dacă nu reușește să-i găsească până la Halloween, riscă nu să îmbătrânească, ci să dea definitiv „colțul". Dar, cât de ușor este să găsești trei virgini în Los Angeles?

VĂ RECOMANDĂM

HBO, ora 20,00 - Un tătic grozav

Chiar dacă are 32 de ani, Sonny Koufax refuză cu o încăpățânare greu de imaginat, să-și asume responsabilitățile presupuse de o asemenea vârstă. Pentru a se eschiva în fața problemelor ridicate de carieră sau de un posibil mariaj, Sonny preferă să-și petreacă marea majoritate a timpului în compania foștilor colegi de facultate, prin diferite cluburi sportive. Dar, iată că bunul prieten și coleg de apartament, Kevin face pasul cel mare cerând-o în căsătorie pe Corinne. Pentru moment, Sonny este descumpănit, ceva dărâmându-se parcă în universul său copilăresc. După o scurtă perioadă de chibzuială, bărbatului îi vine o idee trăsnită.

TVR 1

7,00 Jurnalul de dimineață
7,29 TVR: 45 de ani în 45 de secunde - rel.
7,30 Strict necesar. Magazin
8,20 Justițiarii - s. rel
9,10 Luat de val - f. rel.
11,00 TVR Cluj
13,00 Garantat 100% - rel.
13,59 TVR: 45 de ani în 45 de secunde - rel.
14,00 Jurnalul de prânz
14,30 Oameni ca noi
15,00 Bucuriile muzicii
16,00 Panorama. Magazin în limba germană
17,00 Medicina pentru toți
17,45 Visând la Hollywood - s.
18,20 Corect
18,25 Justițiarii - s.
19,15 În așteptarea lui Moș Crăciun
19,20 Avanpremieră Știri. Sport
19,35 Băiatul care aduce soare - s.
19,59 TVR: 45 de ani în 45 de secunde - rel.
20,00 Jurnal. Meteo. Sport
20,30 Galexia sportivilor
22,00 Cu ochii'n 4
22,30 Recurs la morală
23,29 TVR: 45 de ani în 45 de secunde - rel.
23,30 Jurnalul de noapte
0,00 Infomania
1,00 Poveste de dragoste - rel.

TVR 2

7,00 Femeia misterioasă - s. rel.
8,00 Veni, video, vici!
8,15 Desene animate - rel.
9,30 Călătoria lui Allen Strange - s.
10,00 Lumea lui Chiț-Chiț - rel.
10,55 Știri
11,00 Bărbați, la cratiță! - rel.
12,00 Camera de gardă - rel.
12,30 Tată, am încurcat-o! - s.
12,55 Femeia misterioasă - s.
13,40 Desene animate
14,55 Știri
15,00 Toți, împreună
16,00 Reforma la bani mărunți - rel.
16,30 Sport Plus
17,30 Mit și istorie
18,00 Călătoria lui Allen Strange - s. rel.
18,30 Știri
18,35 Biblia, legendă și adevăr
19,05 Pe urmele dragonului
19,35 Drumul spre Avonlea - s.
20,30 Aleea cu ghimpi - rel.
20,45 Tată, am încurcat-o - s. rel.
21,10 Insula visurilor împlinite - s.
22,00 Telejurnal
22,30 Bătrânul - comedie, Franța, 1972

PRO TV

7,00 Bună dimineața! * Omul care aduce cartea
8,00 Știrile Pro TV - Ziarul dimineții tale
9,00 Tânăr și neliniștit - s. rel.
10,00 Melrose Place - s.
10,45 Gândește liber - rel.
11,30 Dharma și Greg - s.
12,00 Dosarele X - s.
13,00 Nikita - s.
14,00 Răzbunare fără limite - s. rel.
15,00 Urmărire generală - rel.
• Căsătorie în direct
• Moș Crăciun există!
16,00 Tânăr și neliniștit - s.
17,00 Știrile PRO TV
17,30 Căsătorie în direct
17,50 Teo
18,50 Dăruiești și câștigi!
19,00 Știrile PRO TV
* Sport
* Vremea
19,45 Crimă la nr. 1600 - thriller/politic, SUA, 1997
* Moș Crăciun există!
• Căsătorie în direct
22,00 Știrile PRO TV
22,40 Căsătorie în direct
22,55 Ro
23,00 Idilă cu vampiri - comedie, horror, SUA, 1985
1,00 Căsătorie în direct
1,15 Orașul de smarald - dramă, comedie, SUA, 1989

ANTENA 1 - TV ARAD

7,00 Observator
7,50 Sport
8,00 Cafeaua cu sare
9,00 Știri TVA - rel.
9,30 Club T - rel.
10,00 Îmbrățișări pătimașe - s.
12,00 Noaptea târziu... - rel.
13,00 Știrile amiezii
13,15 Asaltul cerului - s.
14,00 Brigada Mobilă - rel.
14,20 Uite cine cu cine vorbește - f. rel.
16,00 Divertisment
16,00 Emisiune în limba germană
16,30 Publicitate, Promo
16,45 Știri TVA
17,15 Milagros - s.
19,00 Observator
19,50 Sport
20,00 Din Dragoste
21,57 Publicitate, Promo
22,00 Observator
22,15 Ediția de noapte TVA
22,30 Sport
22,35 Marius Tucă Show
23,35 Noaptea târziu cu Mircea Badea
0,35 Asaltul cerului - s. rel.
1,00 Suflet rebel - s.
2,00 Casa de pe plajă - s.
3,30 Observator - rel.
4,30 Marius Tucă Show - rel.
5,30 Milagros - s. rel.

PRIMA

7,00 Salvați de clopoțel - s. rel.
8,00 Prima Mix!
12,55 Clip Art
13,00 Impact - rel.
14,00 Obiectiv - rel.
15,00 Vânătoarea comorilor - s.
16,00 Salvați de clopoțel - s.
17,00 Impact
17,30 Real TV
18,00 Focus
18,55 Focus special
19,05 Camera de râs
19,30 Strada Milion
20,00 Cronica cârcotașilor
21,00 O zi minunată - comedie romantică, SUA, 1996
23,00 Focus Plus
23,30 Vânătoarea comorilor - s. rel.
0,25 Clip Art - rel.
0,30 Camera de râs - rel.
1,00 Strada Milion - rel.
1,30 Focus Plus - rel.

DISCOVERY

10,00 Rechinii atacă
10,25 Capriciile vremii: Lucruri care cad din cer
10,55 Mari comandanți
11,50 O țară pentru doi: Spania
12,15 Kingsbury Square
12,45 Africa neîmblânzită
13,40 Challenger
14,30 Jurnal de cazinou
15,25 Exploatări sub gheață
16,15 Viața printre stele
17,10 Kingsbury Square
17,35 Grădinărit cu Anthony Henn
18,05 Aventuri la pescuit cu Rex Hunt
18,30 Terra X
19,00 Comori pierdute ale antichității
20,00 Portrete din natură
21,00 Rechinii
21,30 Capriciile vremii: Mașina vremii
22,00 Transatlanticele
23,00 Cel mai mare cazinou din lume
0,00 Secretele incașilor
1,00 Piloți de încercare
2,00 Echipa timpului

ANIMAL PLANET

8,00 Salvați animalele!
8,30 S.O.S. animalele!
9,00 Spitalul veterinar
9,30 La zoo
10,00 Îngrijitor la zoo
10,30 Parcul maimuțelor
11,00 Câini utilitari
12,00 Urgențe veterinare
12,30 Medicul veterinar
13,00 Vânătorul de crocodili
14,00 Suflet sălbatic
15,00 Câini utilitari
16,00 Salvați animalele!
16,30 S.O.S. animalele!
17,00 Spitalul veterinar
17,30 La zoo
18,00 Îngrijitor la zoo
18,30 Parcul maimuțelor
19,00 Vânătorul de crocodili
20,00 Urgențe veterinare
20,30 Medicul veterinar
21,00 Refugiul pentru animale
22,00 Tainele Europei
22,30 Întâlniri cu animale
23,00 Cei cinci mari, cei cinci mici
0,00 Instinct criminal
1,00 Urgențe veterinare - 2 ep.

ATOMIC TV

7,00 Selector
10,25 Reactor - rel.
10,30 Selector
11,00 Atomix - rel.
14,00 Interactiv
15,30 Proaspete și fierbinți
15,55 Reactor
16,00 Rockada - rel.
17,00 Selector
19,00 Atomix
21,55 Reactor - rel.
22,00 Atomic Café
22,30 Selector
23,00 Metropolis

BUDAPESTA 1

7,00 Matinal; **9,30 Topmodell** - s.; 10,05 Matinal; **12,05 O familie din cer senin** - s.; 13,00 Știri; 14,00 Magazinul minorității; **15,05 Trebuie să iubești** - s.; 16,00 Ungaria, 2001; 16,30 Strada școlii; 17,30 Indicator; 18,00 Pământ bolborisitor - Islanda; 18,30 Mag. de informatică; 19,20 Poveste de seară; **19,35 Chicago Hope** - s.; 20,30 Știri; **21,05 Vakvaganyok** - f. Ungaria; 23,10 Știri; 23,40 Tema zilei; **23,55 Scufundarea Lusitaniei** - doc. s. 6/4-6

RTL KLUB

7,30 Matinal; **10,25 Iubire interzisă** - s.; 10,50 Teleparti - concurs TV; 12,30 La prânz; 14,00 Știri; 14,10 Teleparti - conc. tv; **15,00 Helene și băieții** - s.; **15,25 Jack și Jill** - s. SUA; **16,15 Milagros** - s.; 16,45 Clubul rețetelor; **17,00 Celebri și bogați** - s.; **17,30 Maria Mercedes** - s.; **18,20 Monika** - s.; 19,10 Întâlniri; 19,30 Știri; 19,55 Fii și tu milionar! - concurs TV; 20,25 Focus; **20,55 Între prieteni** - s.; **21,25 Copiii vântului** - f. av. IT.-SP., cu Bud Spencer; **23,05 Mercenarii dreptății** - s.; 0,15 Antenna - magazin euroatlantic

VĂ RECOMANDĂM

PRIMA TV, ora 21,00 - O zi minunată

Se anunță o zi extrem de încărcată și obositoare pentru arhitecta Melanie Parker, dar femeia este convinsă că va trece și peste acest hop. Fiul său, Sammy în vârstă de cinci ani, trebuie să ajungă la școală la timp să nu piardă autocarul pentru plecarea într-o excursie, Melanie are în cursul zilei o prezentare extrem de importantă în fața unor clienți bogați care i-ar putea aduce o mulțime de bani și, în plus, la ora 18,00 fix, trebuie să ajungă să-i facă galerie lui Sammy la meciul de fotbal (asta, în cazul în care comodul său fost soț nu binevoiește să apară). În pararel, reporterul publicației „Daily News", Jack Taylor este sculat cu noaptea-n cap de fosta sa soție, care-l anunță că trebuie să aibă grijă de fiica lor, Maggie pentru o săptămână, deoarece ea pleacă în luna de miere.

VĂ RECOMANDĂM

PRO TV, ora 19,45 - Crimă la nr. 1600

❖

TELE 7 ABC, ora 19,30 - Rufe murdare

OTV

7,00 S-a întâmplat aseară
8,00 Info pescar
9,00 Dan Diaconescu
11,00 Oglinda poveștilor
11,35 România fără fard
12,00 24 de ore
13,00 Oglinzi și labirinturi
14,00 Time-out
14,30 24 de ore
15,00 Abuzurile statului
16,30 24 de ore
17,00 Fabricat în România
17,30 Tora, Tora, Tora ...
18,00 Infractori de week-end
18,30 Condurăteanu întreabă
19,30 Film artistic
21,00 Dan Diaconescu Direct
22,00 Piersicile lui Florin
0,00 Schimbul trei

TELE 7 ABC

8,00 Muzică
9,00 În justiție - rel.
10,30 Tentații - rel.
11,30 Documentar - rel.
12,30 Cinetour
13,00 Documentar
13,30 Melodii, melodii
14,00 Eșec ratat - comedie, SUA, 1994-rel.
15,30 Documentar
16,00 Club ABC
17,00 AS Show
18,00 Documentar
18,30 Telejurnal
19,00 Documentar
19,30 Un psihiatru cu probleme - comed., SUA, 1997
21,00 Telejurnal
22,00 Concert
23,00 Documentar
23,30 Știri
23,45 Jazz

TV ACASĂ

7,00 Știrile de Acasă - rel.
7,30 Căsuța poveștilor - rel.
8,00 Amor latino - rel.
9,00 Luisa Fernanda - s.
12,10 Dădaca - rel.
12,35 Terra nostra - rel.
13,30 Marea demascare - rel.
15,00 Căsuța poveștilor
15,30 Acasă la ... cu Ruxandra Săraru
16,00 Femei înșelate - s.
17,30 Amor latino - s.
18,20 Căsuța poveștilor
18,30 Povești adevărate
19,00 Intrusa - s.
20,30 Seducție - s.
21,30 Curcanii - s.
22,30 Femeile lui Andrew - s.
23,00 Dădaca - s.
23,30 Povești adevărate - rel.
0,00 Dansează cu mine! - rel.
1,00 Sânge din sângele meu - s.
1,35 Curcanii - rel.
2,25 Muzica de acasă, muzica nopții
3,45 Acasă la români - rel.
5,45 Doctorul casei - rel.

HBO

7,25 Același rocker nebun - comedie, SUA, 1999
8,55 Popeye - comed., SUA, 1980
10,30 Dosarele Y - s.
11,00 Furnicutze - animație, SUA, 1998
12,25 Cinema * Cinema * Cinema
12,50 Erin Brockovich - dramă, SUA, 2000
15,00 Rutina, bat-o vina - comedie, SUA, 1999
16,25 Primii o sută de ani ai surorilor Delany - biografic, SUA, 1999
18,00 Marele Lebowski - comedie, SUA, 1998
20,00 Afurisitul de telefon - comedie, SUA, 2000
21,30 Cinema * Cinema * Cinema
22,00 Camarazi de război - s.
23,00 Taxi - acțiune, Franța, 1998
0,25 Puțin sex nevinovat - comedie, SUA, 1999
2,00 Castelul bântuit - horror, SUA, 1999
3,45 Povestirile doamnei Chatterley - s.
4,15 Stigmata - horror, SUA, 1999
6,00 Pașaport spre închisoare - dramă, SUA, 1999

TV RCS

8,30 Desene animate
9,00 Maniac Mansion - s.
9,30 Un munte de curaj - film
11,00 Știri RCS - rel.
11,45 Independenta - film
13,15 Trei destine - s.
14,00 Știri RCS - rel.
14,35 Dedicații muzicale
14,45 Frumusețe și stil
15,00 Frontiera live - rel.
16,30 O altfel de lume
17,00 Memories of years - doc.
18,00 Dive the world - doc.
18,15 Știri RCS
19,00 Ellite fighting forces - doc.
19,52 Dedicații muzicale
20,00 Show cu ecou
22,00 Știri RCS
22,35 Ascunși în tăcere - film
24,00 Erotica

DUNA TV

6,30 Matinal; 8,05 Emisiune pentru copii - d.a.; **9,15 Ura, ne mutăm la țară** - s.; 9,50 Limba maghiară; 10,05 Ce-i adevărat e adevărat; 10,20 Aula; 10,55 Klub dunatv-hu; 11,25 Colțul rock; **11,55 25 grade longitudine sudică** - s. Franța; 12,50 Știri; 13,05 Muzică populară; 13,30 În mâinile Domnului; 14,00 Semper reformada; 14,30 Pe cealaltă față a Lunii - portret; 15,30 Începuturile vieții mănăstirești - doc.; 15,55 Secolul mișcării - doc.; 16,20 Istoria SUA - Nașterea unei națiuni - doc.; 16,25 Marcello Mastroianni - doc.; **18,00 Agatha Christie - Miss Marple** -s.; 19,00 Știri; **20,30 Hotel Waczak** - s.; 19,35 Desene animate; 20,00 Calendar verde; **21,00 Ce-i nou, baby? - f. SUA**; 22,45 Știri, sport; **23,00 În lumina fulgerului - f. SUA**

TV 2

7,00 Rădăcini; 7,30 Matineu, desene animate; 9,45 Desene animate; **11,35 Aventurile lui Herkules jr.** - s.; 12,00 Magazin pentru tineri; 12,50 Lumea sălbatică - doc.; **13,40 Charlie - maimuță în familie** - s.; **14,40 Indiana Jones jr.** - s..aventuri, SUA; **15,40 Superechipa -s .; 16,40 Buni prieteni** - s.; **17,10 Providence** - s.; 18,00 Star magazin; **18,30 Poarta stelară** - s. SF; 19,30 Fapte; **20,10 VIP** - s. SUA; 21,00 Academia de poliție 6 - comed. SUA; **22,35 Comando în junglă - f. SUA, 1988**, cu Peter Fonda; 0,30 Zona de umbră - horror SUA, cu Louis Flecher

PRO 7

7,20 H-Life în Manhattan - comed. SUA; 8,35 Desene animate; **13,30 2 x 2 uneori prea mult** - s.; **13,50 Familia Bundy** - s.; **14,50 Dharma și Greg** - s.; **15,20 Prieteni** - s.; **15,45 Will și Grace** - s.; 16,10 Futurama - d. a.; **16,40 Sabrina** - s.; **17,05 Dawson's Creek** - s.; **18,00 Vrăjitoare fermecătoare** - s. distractiv, SUA; 19,00 Lovestories - talk-show; 20,00 Talk, talk, talk; 20,30 Max TV; 20,55 Jurnal, meteo, sport; **21,15 Nu mai pot aștepta - comedie, SUA, 1998**, cu Jennifer Love; **23,10 Maximum Risk - acțiune/karate SUA, 1996**, cu Jean Claude van Damme; **1,05 Stranger - f. acțiune SUA, 1994**

TV 5

13,30 Publicitatea la TV; 15,30 Magazin; 17,00 Jurnal; 17,15 Invitat TV 5; 17,30 Sport Africa; 18,05 Piramide; 18,30 Întrebări pentru un campion; 19,00 Jurnal; 19,15 Rădăcini și aripi; 21,00 Jurnal Belgia; 21,30 Jurnal Franța; 22,05 Uniunea liberă; 23,20 Trimis special

EUROSPORT

9,30 Sport extrem - magazin; 10,00 Ski fond; 10,15 Schi fond - 10 km, fem. Davos în direct; 11,15 Biatlon - 7,5 km bărbați Pokljuka în direct; 12,05 Schi alpin Gröden; 13,15 Schi alpin în direct; 14,45 Schi trambulină CM Engelberg; 16,30 Schi fond - 10 km clasic Daves; 17,00 Curling CE Vierumaki/Finlanda; 18,00 Bob CM, Calgary, în direct; 19,00 Schi trambulină Engelberg; 20,00 Bob - dublu Calgary fem. în direct; 21,00 Natație CE Antwerp; 22,00 Curling CE - Finlanda; 23,00 Echitație - Amsterdam în direct; 0,30 Știri; 0,15 Sport special Monaco; 1,25 Sport extrem

VĂ RECOMANDĂM

PRIMA TV, ora 22,00
- Aventură de-o noapte

❖

TELE 7 ABC, ora 19,30 -
Un psihiatru cu probleme

❖

HBO, ora 18,00 - Marele Lebowski

VĂ RECOMANDĂM

HBO, ora 20,00 - Afurisitul de telefon

O femeie trecută binișor de 40 de ani, Eve, este ocupată până peste cap cu administrarea reședinței sale, conducerea unei firme specializată în organizarea petrecerilor de orice fel, și cu îngrijirea tatălui său, un fost scriitor ajuns acum un bătrânel alcoolic, cu care nimeni nu se mai poate înțelege. Eve are două surori, una mai în vârstă, Georgia, editor la o cunoscută revistă de modă, și una mai tânără, Maddy, actriță cu unul-două „soap opera" la activ. Așadar, cu trei fiice, una mai de succes decât alta, bătrânul Lou nu ar trebui să-și facă griji, numai că Georgia și Maddy evită pe cât posibil contactul cu părintele ursuz, „plăcerea" revenindu-i în totalitate lui Eve. Dar...

TVR 1

7,00 Universul credinței
9,00 Desene animate
9,45 Domnișoara Zorro - s.
10,30 Viața satului
12,00 Tezaur folcloric
13,00 De luni până duminică
13,44 TVR: 45 de ani în 45 de secunde - rel.
13,45 Jurnalul de prânz
14,00 Desene animate
15,10 Donald Rățoiul la 50 de ani
16,00 Bun de tipar
17,15 Aromă de duminică
17,30 Bravo, bravissimo!
19,00 În căutarea visului american (I) - doc.
19,59 TVR: 45 de ani în 45 de secunde
20,00 Jurnal. Meteo. Sport
20,30 Ghici cine vine la tine?
21,30 Pacientul englez - dramă, Marea Britanie/SUA, 1996
23,00 Jurnalul de noapte
0,20 Bravo, bravissimo! - rel.
1,50 Jurnal. Meteo. Sport - rel.
2,20 Ghici cine vine la tine? - rel.
3,20 Auto Club - rel.
4,05 Muzica e viața mea! - rel.
5,05 Poveste de dragoste - rel.
5,50 Tezaur folcloric - rel.

TVR 2

7,00 Atlas - rel.
7,30 Zdreanță veselă - rel.
8,00 Magicianul - rel.
8,30 Tradiții
9,00 Medalion de interpret
9,30 Ferma
10,30 Cronici votive
11,00 Prietenii lui Piticot
11,45 Magicianul - s.
12,10 Zdreanță veselă - s.
12,45 Cățel meseriași
13,15 Paradisul de lângă noi
13,45 Aleea cu ghimpi
14,05 Splendorile naturii
15,00 Știri
15,05 Dezastre
15,40 Scurte povestiri cinematografice - s.
16,10 Băieți buni, băieți răi - s.
17,00 Sabrina, vrăjitoarea adolescentă - s.
17,30 Iubiri celebre ale secolului XX
18,00 Spectacolul lumii
18,30 Știri
18,35 Bine, dragă! - s.
19,00 E timpul să mă mărit - s.
19,25 Aleea cu ghimpi - rel.
19,40 Largul mării - dramă, Italia, 1998
21,05 Mercury - s.
21,55 Fete - rel.
22,00 Știri
22,05 Jocurile minții - s.
22,45 Despre viață și sex

PRO TV

7,00 Desene animate
8,30 Apărătorii planetei - s.
8,50 Desene animate
9,45 Tânărul Hercule - s.
10,15 Hai să fim o familie - s.
11,00 Parte de carte - talk show cu Cristian Tabără
12,00 Profeții despre trecut - doc.
12,55 Știrile Pro TV
13,00 Niagara - thriller/dramă, SUA, 1953
14,45 Bonanno - biografic, dramă, SUA, 1999 (II)
16,30 Marcă înregistrată cu Andi Moisescu
17,00 Căsătorie în direct
18,50 Dăruiești și câștigi!
19,00 Știrile PRO TV
• Sport
• Vremea
• Moș Crăciun există!
19,40 Vacanța Mare
20,45 Dragostea unui președinte american - comedie romantică/satiră politică, SUA, 1995
23,15 Prietenii tăi - s.
23,45 Mad Max I - aventuri SF, Australia, 1979
2,30 Hai să fim o familie - s. rel.
3,00 Căsătorie în direct
5,00 Profeții despre trecut - rel.
6,00 Parte de carte - rel.

ANTENA 1-TV ARAD

6,00 Muzică populară
7,30 Viața spirituală
8,00 Calea misterelor - rel.
9,00 Divertis - rel.
10,00 7 zile TVA - retrospectiva știrilor locale
10,50 Flipper - s.
11,45 Tick, cavalerul dreptății - s.
12,15 Bette! - s.
12,45 MacGuyver - s.
13,45 În bătaia puștii - f. rel.
15,50 O caravană americană - comedie, western, SUA, 1965
18,40 7 zile
19,00 Observator
19,30 Sport
19,45 Academia vedetelor
22,15 Contraatac
20,30 Academia vedetelor
23,15 Între lege și dreptate - dramă, SUA, 1987
1,00 Observator - rel.
1,30 Contraatac - rel.
2,30 7 zile
3,00 Topkapi - aventuri, SUA, 1964
5,00 O afacere de milioane - comedie, dramă, Italia

PRIMA

7,00 Program pentru copii
10,00 Tradițiile românilor
10,30 Impact
11,30 Obiectiv - rel.
12,30 Chemarea străbunilor - s.
13,30 Levintza prezintă
14,00 Strada Milion
15,00 Real TV
16,00 Cronica cârcotașilor - rel.
17,00 Copiii spun lucruri trăsnite - rel.
18,00 Focus
19,00 Camera de râs
19,30 Vrei să fii miliardar?
20,30 Viața unui campion - biografic, Canada, 1986
22,30 Stil
23,30 Strada Milion - rel.
0,30 Levintza prezintă - rel.
1,00 Povestea Alpilor - s.
2,00 Focus - rel.

DISCOVERY

10,00 Mistica perlei
10,55 Echipa științei
11,50 Grădinărit cu Anthony Henn
12,15 Meșterul tâmplar
12,45 Transatlanticele
13,40 Roboți și soldați
14,30 Mayday
15,25 Zoofobia
16,15 Lupta cu kilogramele
17,10 Paradisul rechinilor
18,05 Spionii de deasupra noastră
19,00 Mașini extreme
20,00 Vânătorul de crocodili
22,00 Noul Roswell
23,00 Dincolo de adevăr
0,00 OZN-uri pe Pământ
1,00 Concorde se întoarce
2,00 Spectacole aeriene
3,00 Călătorii la capătul lumii

ANIMAL PLANET

8,00 Salvați animalele!
9,00 Animalele lui Aspinall
10,00 Ian Gordon, prietenul rechinilor
11,00 Aventurile lui O'Shea
12,00 Animale de război
12,30 Deci, vrei să lucrezi cu animalele?
13,00 Animale legendare
13,30 Aliații animalelor
14,00 Povestiri despre cai
14,30 Aeroportul animalelor
15,00 Infinitul oceanului
16,00 Povestiri din adâncuri
16,30 Magia oceanului
17,00 Misiune: „Baracuda"
18,00 Portrete din natură
20,00 Orașul furnicilor
21,00 Înainte de a fi prea târziu
22,00 Unitatea de Protecție a Speciilor pe Cale de Dispariție
22,30 Detectivi de animale
23,00 În apărarea animalelor
23,30 Dosarele crimei
0,00 Povestiri neobișnuite
1,00 Animal X

ATOMIC TV

7,00 Selector
11,30 Atomic Café - rel.
12,00 Reactor
12,30 Vot - rel.
13,30 Hai-Hui - rel.
14,00 Interactiv
16,00 Selector
18,30 Atomix cu DJ-ii de la Atomic
21,30 Selector
23,30 Insomnia

BUDAPESTA 1

6,45 Lumea satului; 7,00 Matinal; 8,00 Religie; 8,10 Franklin - d. a.; 8,35 Insula duminicală; 10,05 Piața centrală; 11,00 Drukk - concurs tv pentru tineri; 12,00 Prima icoană a Mariei; 12,25 Puterea iubirii; 13,05 Casă de țară; 13,20 Clinica TV; 13,50 Delta - magazin; 14,20 Clipele norocului; 14,50 Delicatese; 15,20 Premiile „Fidelitate", 2001; 16,00 Religie; 16,40 Panglica albastră a Europei - Dunărea - doc.; 17,40 Mag. turistic; **18,05 Andromeda** - s.; 18,55 Necunoscuți cunoscuți; 19,30 Știri, sport; 20,00 Săptămâna; **20,50 Cafeneaua** - s. Ungaria; 21,20 Încotro; **22,20 Marica gröfnö** - operetă; 1,00 Mediamix

RTL KLUB

7,30 Conexiuni - doc. SUA; 8,00 Clubul copiilor; **11,25 Al doilea sărut** - s.; **11,50 Jesse** - s.; 12,25 Oameni legendari - doc. SUA; 13,20 Clubul rețetelor; 14,00 Știri; **14,10 Sergentul Dundee** - w. SUA, cu Charlton Heston; 16,35 Golyoderby; **16,55 Doctorii** - s. SUA; **17,45 Lumea pierdută** - s. av. SUA; **18,35 Melrose Place** - s.; 19,30 Știri; 19,50 Dosar politic și social; **20,50 Ziua independenței** - acțiune SF, SUA, 1993, cu Will Smith, Bill Pullman; **23,30 Casa groazei** - horror, SUA, cu Steve Guttenberg; 0,55 Știri; 1,15 Portret Fokus; 1,45 Parlament

VĂ RECOMANDĂM

PRO TV, ora 20,45 - Dragostea unui președinte american

PRIMA TV, ora 20,30 - Viața unui campion

VĂ RECOMANDĂM

TVR 1, ora 21,30 - Pacientul englez

A fost găsit lângă epava unui avion prăbușit în deșert. Cu arsuri grave, el e un om fără nume, fără țară și fără trecut. Transportat într-un spital din împrejurimi, primește porecla de „Pacientul englez", datorită accentului său și i se acordă o bună îngrijire medicală din partea unei asistente, pe nume Hana. În scurtă vreme, spitalul trebuie însă, evacuat. Dar el nu poate fi transportat prea departe. Ca urmare, Hana hotărăște să se mute, împreună cu străinul bolnav, într-o mănăstire din apropiere. Treptat, asistenta începe să pună cap la cap frânturile de amintiri ale pacientului său și află că acesta este de fapt un nobil maghiar. E contele Laszlo Almasy, aflat în căutarea unor locuri neexplorate, din Africa de Nord. Dar, străinul ascunde încă, multe secrete...

OTV

6,30 S-a întâmplat aseară
7,00 Zori de zi
9,00 Info TV
9,000 Dan Diaconescu
11,00 România fără fard
11,30 24 de ore
16,00 Meserii și meseriași
16,30 24 de ore
18,20 Tăraboiul zilei
18,30 Condurățeanu întreabă. Talk-show
19,30 Film artistic
21,00 Dan Diaconescu Direct
23,00 Vieți și destine
0,00 24 de ore

TELE 7 ABC

8,00 Muzică
9,00 Fotbal la Tele 7 - rel.
10,30 Tentații - rel.
11,00 Documentar
12,00 Apel:Crima - s.rel.
13,00 Muzică populară
14,00 Nevinovații au somn ușor - thriller, SUA, 1995
15,30 Documentar
16,00 As show
17,00 Reporter - rel.
18,00 Documentar
18,30 Telejurnal
19,00 Documentar
19,30 Masca de argint - av., România, 1985
21,00 Apel:Crima - s.
21,50 Video-Civica
22,00 Manager XXI
23,00 Documentar - rel.
23,30 Știri
23,45 Jazz
0,15 Muzică

TV ACASĂ

7,00 Știrile de Acasă - rel.
7,30 Doctorul casei - rel.
8,00 Amor latino - rel.
9,00 Rază de lumină - rel.
9,30 Prima dragoste - rel.
10,05 Acasă la bunica - rel.
10,15 Betty cea urâtă - rel.
11,15 De 3 x femeie - rel.
12,15 Dădaca - rel.
12,40 Terra nostra - rel.
13,40 Iubire fără limite - s.
14,45 Poveste de Crăciun - ep. 1
15,30 Războiul pasiunilor - s.
16,30 Dragoste nebună - s.
17,20 Căsuța poveștilor
17,30 Amor latino - s.
18,20 Acasă la bunica
18,30 Știrile de Acasă
19,00 Rază de lumină - s.
19,30 Prima dragoste - s.
20,00 Betty cea urâtă - s.
21,00 De 3 x femeie
22,00 Terra nostra - s.
23,00 Dădaca - s.
23,30 Știrile de Acasă - rel.
0,00 90-60-90 Fotomodele - s.
0,50 Sânge din sângele meu - s.
1,30 De 3 x femeie - rel.
2,30 Muzica de Acasă

HBO

8,00 Hitchcock Show - documentar
9,20 Nașu' la psihiatrie - comed., SUA, 1999
11,05 Bebeluși geniali - comed., SUA, 1999
12,40 Nebunie în Alabama - dramă, SUA, 1999
14,35 Cele mai bune planuri - thriller, SUA, 1999
16,10 Revanșa - pol., România, 1978
17,55 Frații Newton - act., SUA, 1999
20,00 Stare de șoc - dramă, SUA, 1993
22,00 Camarazi de război - s.
23,00 Furia: Carrie 2 - horror, SUA, 1999
0,45 Totul despre mama mea - dramă, Spania, 1999

TV RCS

8,30 Cafeaua de dimineață
9,30 Des. animate
10,00 Mistere și farmece - doc.
10,30 Maniac Mansion - comedie
11,00 Știrile RCS - rel.
11,45 Să bei prea mult - film
13,15 Trei destine - s.rel.
14,00 Știrile RCS - rel.
14,35 Max Glick - s. copii
15,00 Trei destine - s.
15,45 Strada Grosvenor 92 - film
17,15 Documentar
17,45 Convietuiri
18,15 Știrile RCS
19,00 Documentar
19,52 Dedicații muzicale
20,00 Atitudini- em. inf.
22,00 Știri RCS
22,35 Influență nefastă - film
24,00 Erotica

DUNA TV

6,30 Matinal; 9,40 Deasupra hotarelor; 10,25 Stânci sălbatice; **11,00 Trucurile d-lui Surdu** - satiră, SUA; 12,50 Știri; 13,05 Răspundere pentru viață; 13,35 Album de familie; 14,25 Rock; 15,00 Usguli - O altă lume, un alt timp - doc. F.; 15,50 Salvatorii de animale; 16,00 Ura. Am găsit!; 16,30 Cercul elevilor; 17,00 Clipuri; **17,15 Legenda călărețului fantomă** - s.; **17,40 Secretele Cosmosului** - s.; 18,00 Calendar; 19,00 Știri; 19,35 Basme; 20,00 Cercul gospodarilor; **20,30 Am fost acolo** - 5/5; **21,00 Farfumul dulce al succesului** - dramă, SUA cu Burt Lancaster, Tony Curtis; 22,45 Știri; **23,00 Umbră pe zăpadă** - f. Ungaria; 0,15 Wildorado - doc.

TV 2

7,00 Matinal; **10,00 Vizitatori îndrăgostiți** - s. muzic.; **10,44 Rosalinda** - s.; 11,10 Internet; 11,55 Ofertă directă; 12,50 Noi maghiarii; **13,10 Riviera** - s.; **13,30 Dădaca** - s.; **14,00 Soluții finale** - comed., SUA, cu Katherine Hepburn, Nick Nolte; **15,35 Călărețiii vântului** - s.; **16,55 Inimi rănite** - s.; **17,30 Lucecita** - s.; **18,00 Prieteni și iubiri** - s.; **19,00 Fiorella** - s.; 19,30 Fapte; **20,00 A iubi până la pornire** - s.; 20,25 Fără milă - conc. tv; **21,30 Walker** - s.; **22,30 Atingerea morții** - act., SUA, cu Michael Ironside; 0,10 Bună seara Ungaria!; 1,00 Piatra, apa și câinele - doc. Ungaria

PRO 7

7,50 Taff; **8,40 Cine-i șeful?** - s.; **9,10 Bundy** - s.; **9,40 Afaceri de familie** - s.; **10,15 Chemarea îngerilor** - dramă, SUA, 1995; **12,05 Fam. Bundy** - s.; **12,35 Chaos City** - s.; **13,05 Maggie** - s.; **13,30 Roseanne** - s.; 14,00 Sam; 15,00 Talkshow-uri; 18,00 Taff; **19,00 Friends** - s.; **19,30 Sabrina** - s.; **20,00 Simpsonii** - s.; 20,30 Galileo magazin; 20,55 Știri; **21,15 Spitalul de urgență** - s.; **22,15 Totul despre sex** - s.; 23,20 TV Total; 0,25 Bizz; **0,55 Outer Limits** - s.

TV 5

14,05 Dincolo de vis; **15,15 Verișor, verișoară** - f.; 17,00 Jurnal; 17,30 Foot 3; 18,05 Piramide; 18,30 Întrebări pentru un campion; 19,00 Jurnal; **19,15 Verișor, verișoară** - f. rel.; 21,00 Jurnal Elveția; 21,30 Jurnal France 2; 22,05 Timpul prezent; **23,15 Nestor Burma**; 0,00 Jurnal; 1,30 Soir 3

EUROSPORT

9,30 Schi - alpin CE, Levi/Fin.; 10,30 Eurosport Special; 11,00 Sanie CM Königsee; 12,00 Schi fond - Davos; 13,00 Fotbal; 14,30 Eurosport Special - Watts; 15,00 Scrimă - CM Franța; 15,30 Lupte greco-romane Atena; 16,30 Fotbal CM - grupele C și D; 17,30 Fotbal - Eurogol magazin; 19,00 Sport extrem; 19,30 Fotbal - magazin CM - grupa B; 20,00 Atletism - Edmonton; 21,00 Fotbal - Liga campionilor, partide clasice: FC Barcelona - Manchester United; 22,00 Partide clasice: FC Bayern - Manchester United; 23,00 Box - Las Vegas; 1,00 News Report; 1,15 Sumo - Fukuoka

VĂ RECOMANDĂM

TVR 2, ora 22,30 - Punctul zero

Realizat de regizorul Sergiu Nicolaescu, filmul prezintă, într-o manieră dinamică și spectaculoasă, punctul de vedere al cineastului despre revoluția română din decembrie 1989, evenimente care aveau să schimbe radical și definitiv cursul istoriei noastre. Premisa pe care e construită acțiunea este că, înainte de declanșarea revoluției, un spion american ajunge în România pentru a prelua de la un general din armată o geantă plină cu bijuterii, dăruite dictatorului Ceaușescu de liderul Iranului. Bineînțeles, spionul va avea parte de multe surprize în timpul șederii sale în România...

VĂ RECOMANDĂM

HBO, ora 20,00 Stare de șoc

Unul dintre puținii supraviețuitori ai unui îngrozitor accident aviatic, Max Klein a rămas, în acele clipe de coșmar, calm și a dat o mână de ajutor în salvarea celor încă în viață aflați sub rămășițele în flăcări. La fel de calm a fost Max și când întreaga presă l-a ridicat la rangul de erou, acoperindu-l cu lauri. De abia la întoarcerea acasă, a devenit evident că Max nu mai este același bărbat, că dramaticul eveniment l-a marcat profund. De pildă, pe lângă răceala manifestată față de soția și fiul său, Max trăiește cu credința bizară că a devenit imun la durere, că nimic nu-l mai poate atinge. În aceste condiții, Bill Pertman, un psihiatru angajat de compania aeriană respectivă pentru a-i trata pe nefericiții implicați în accident, face tot ce-i stă în putere.

TVR 1

7,00 Jurnalul de dimineață
7,29 TVR: 45 de ani în 45 de secunde - rel.
7,30 Strict necesar. Magazin
8,20 Justițiarii - s. rel.
9,10 Iartă-mă! - rel.
10,10 O vedetă populară - rel.
11,00 TVR Timișoara
13,00 Ghici cine vine la tine? - rel.
13,59 TVR: 45 de ani în 45 de secunde - rel.
14,00 Jurnalul de prânz
14,30 Puncte cardinale
15,00 Tezaur folcloric - rel.
16,00 Kronika
17,00 Feminin
17,45 Visând la Hollywood - s.
18,20 Corect
18,25 Justițiarii - s.
19,15 În așteptarea lui Moș Crăciun
19,20 Avanpremieră Știri. Sport
19,35 Băiatul care aduce soare - s.
19,59 TVR: 45 de ani în 45 de secunde
20,00 Jurnal. Meteo. Sport
20,30 Luat de val - f. SUA
22,20 Amprente
22,35 Frontal
23,34 TVR: 45 de ani în 45 de secunde - rel.
23,35 Jurnalul de noapte
0,05 Lumea dansului

TVR 2

7,00 Femeia misterioasă - rel.
8,00 Veni, video, vici!
8,15 Desene animate
9,30 Călătoria lui Allen Strange - s.
10,00 Cățel meseriași - rel.
10,25 On line - rel.
11,00 Știri
11,05 Da.nu@tvr.ro - rel.
12,05 Afaceri la cheie - rel.
12,35 Tată, am încurcat-o! - s.
13,00 Femeia misterioasă - s.
13,45 Desene animate
15,00 Știri
15,05 Toți, împreună
16,05 Tribuna partidelor parlamentare
16,35 Puls 2001
17,05 Spectacolul lumii - rel.
17,35 Călătoria lui Allen Strange - rel.
18,00 E dreptul tău!
18,30 Știri
18,40 Cinematograful, o istorie vie
19,35 Drumul spre Avonlea - s.
20,15 Tată, am încurcat-o! - s.rel.
20,55 Fețe
21,10 Insula visurilor împlinite - s.
22,00 Telejurnal
22,30 Punctul zero - istoric, România, 1995
0,20 Cinematograful... - rel.

PRO TV

7,00 Bună dimineața!
8,00 Știrile ProTV
9,00 Tânăr și neliniștit - rel
9,55 .Ro - rel.
10,00 Melrose Place - s.
10,45 Oxigen - rel.
11,15 Promotor - rel.
11,45 Dharma și Greg - s.
12,15 Dosarele X - s.
13,00 Nikita - s.
14,00 O dădacă musculoasă - comed., SUA, 1993, rel.
16,00 Tânăr și neliniștit - s.
17,00 Știrile Pro TV
17,30 Căsătorie în direct
17,50 Teo
18,50 Dăruiești și câștigi!
19,00 Știrile Pro TV
19,50 Urmărire generală
21,00 Răzbunare fără limite - s.
22,00 Știrile Pro Tv
22,40 Căsătorie în direct
22,50 .Ro
23,00 Gândește liber - emisiune de business
0,00 Lege și ordine - s.
1,00 Căsătorie în direct
1,15 Întâlnire cu dragostea - dramă, Canada, 1998
3,15 Melrose Place - rel.
4,00 Dosarele X - rel.
5,00 Nikita - rel.
6,00 Teo - rel.

ANTENA 1 - TV ARAD

7,00 Observator
7,50 Sport
8,00 Cafeaua cu sare - talk-show
9,00 Știri TVA - rel.
9,30 Magazin sportiv - rel.
10,00 Îmbrățișări pătimașe - s.
12,00 Noaptea târziu cu Mircea Badea - rel.
13,00 Știrile amiezii
13,15 Asaltul cerului - s.
14,00 Suspectul - f., rel.
16,00 Divertisment
16,10 Club T
16,30 Publicitate, Promo
16,45 Știri TVA
17,15 Milagros - s.
19,00 Observator
19,50 Sport
20,00 Brigada mobilă
20,20 Uite cine cu cine vorbește - comedie, SUA, 1990
21,57 Publicitate TVA
22,00 Observator
22,15 Ediția de noapte TVA
22,30 Sport
22,35 Marius Tucă Show
23,35 Noaptea târziu cu Mircea Badea
0,35 Asaltul cerului - s. rel.
1,00 Suflet de rebelă - s.
2,00 Casa de pe plajă - s.
3,30 Observator - rel.
4,30 Marius Tucă Show - rel.
5,30 Milagros - rel.

PRIMA

7,00 Salvați de clopoțel - rel.
8,00 Prima Mix!
12,45 Video civica
13,00 Levintza prezintă - rel.
13,30 Camera de râs - rel.
14,00 Strada Milion
15,00 Vânătoarea comorilor - s.
16,00 Salvați de clopoțel - s.
17,00 Impact
17,30 Real TV
18,00 Focus 18,55 Focus special
19,05 Camera de râs
19,30 Strada Milion
20,00 Copiii spun lucruri trăsnite
21,00 Camera de râs
22,00 Obiectiv
23,00 Focus Plus
23,30 Vânătoarea comorilor - s. rel.
0,25 Clip Art - rel.
0,30 Camera de râs - rel.
1,00 Strada Milion - rel.
1,30 Focus Plus - rel.

DISCOVERY

10,00 Demonii adâncilor
10,25 Capriciile vremii
10,55 Teren extrem
11,20 Detonatorii
11,50 Secolul oamenilor
12,45 SABC
13,40 Mumiile
14,30 Planeta singuratică
15,25 Supraviețuitorii de dezastre
17,10 Meșterul tâmplar
17,35 Aventuri culinare
18,05 Aventuri la pescuit cu Rex Hunt
18,30 Terra X
19,00 Challenger
20,00 Africa neîmblânzită
21,00 Rechinii atacă
21,30 Capriciile vremii
22,00 Jurnal de cazinou
23,00 Explorări sub gheață
0,00 Viața printre stele
1,00 Războiul lui Stalin cu Germania
2,00 Echipa timpului
3,00 Jumbo Jet

ANIMAL PLANET

8,00 Salvați animalele!
8,30 S.O.S. animalele!
9,00 Spitalul veterinar
9,30 La zoo
10,00 Îngrijitor la zoo
10,30 Parcul maimuțelor
11,00 Școala câinelui ascultător
12,00 Urgențe veterinare
12,30 Medicul veterinar
13,00 Noile călătorii ale lui Jeff Corwin
14,00 Sanctuarele naturii
15,00 Școala câinelui ascultător
16,00 Salvați animalele!
16,30 S.O.S. animalele!
17,00 Spitalul veterinar
17,30 La zoo
18,00 Îngrijitor la zoo
18,30 Parcul maimuțelor
19,00 Noile călătorii ale lui Jeff Corwin
20,00 Urgențe veterinare
20,30 Medicul veterinar
21,00 Refugiul pentru animale Battersea- 2 ep.
22,00 Animale în război
22,30 Deci, vrei să lucrezi cu animale?
23,00 Animale legendare

ATOMIC TV

7,00 Selector
10,25 Reactor - rel.
10,30 File de poveste - rel.
11,00 Atomix - rel.
14,00 Interactiv
15,30 Proaspete și fierbinți
15,55 Reactor
16,00 Aria 52 - rel.
19,00 Atomix
21,55 Reactor - rel.
22,00 Selector
23,00 Rockada
0,00 Insomnia

BUDAPESTA 1

7,00 Matinal - desene animate; **9,30 Topmodel** - s.; 10,05 Matinal; **12,05 O familie** - s.; 13,00 Știri; 14,00 Magazin minorități; **15,05 Trebuie să iubești** - s; 16,00 Ghidul timpului liber; 16,30 Strada școlii; 17,30 Emisiune pentru copii; 18,00 Concurs tv; 18,30 Cronica catolică; 19,00 Știri; 19,10 Anul lecturii; 19,15 Poveste de seară; **19,35 Chicago Hope Hospital** - s.; 20,30 Știri, sport; 21,05 Dvs. ați cerut; 22,00 Interviu cu Orban Victor; 22,30 A fost odată...; 23,05 Știri; 23,10 Actual; 23,30 Tema zilei; 23,50 Salon maghiar; **0,20 Toba cu fund dublu** - f. Ungaria

RTL KLUB

7,30 Calendar - religie; 10,00 Clubul rețetelor; **10,25 Iubire interzisă** - s.; 10,50 Teleparti - conc. tv.; 11,40 Top Shop; 12,35 La prânz - mag. 13,30 Cavalcadă; 14,00 Știri; 14,10 Teleparti-conc. TV; **15,00 Helene și băieții** - s.; **15,25 Jack și Jill** - s.; **16,15 Milagros** - s.; 16,45 Clubul rețetelor; **17,00 Faimoși și bogați** - s.; **17,30 Maria Mercedes** - s.; **18,20 Monika** - s.; 19,10 Întâlniri; 19,30 Știri; 19,55 Fii și tu milionar - conc. TV; 20,25 Focus; **20,55 Între prieteni** - s.; **21,25 Spitalul de urgență** - s. SUA; **22,30 Un polițist pur sânge** - f. act., SUA, cu Jeff Wincott; 24,00 Știri; **0,20 Mediterraneo** - f. război, Italia cu Claudio Bigagli

VĂ RECOMANDĂM

ANTENA 1 - TV ARAD, ora 20,20
- Uite cine cu cine vorbește

❖

TELE 7 ABC, ora 19,30
- Masca de argint

VĂ RECOMANDĂM

România 1, ora 20,30 - Luat de val

Povestea începe în 1959, când un băiat este salvat de la înec de o misterioasă și diafană apariție, o tânără cu plete lungi, blonde și un chip angelic. De fapt, este vorba de o ... sirenă. După 25 de ani de la respectivul incident, băiatul s-a „transformat" într-un tânăr om de afaceri, Allen Bauer, ce pare însă însoțit de ghinion la capitolul dragoste. La rândul său, sirena înzestrată cu uimitoarea capacitate de a ieși din apă și de a deveni o tânără ca oricare alta, pornește în căutarea lui Allen, băiatul căruia îi salvase viața și de care se îndrăgostise. Prin urmare, adoptând numele de Madison, nume împrumutat de pe un indicator stradal, fermecătoarea sirenă hoinărește la pas prin New York. Când îl găsește pe Allen, pentru Madison este floare la ureche să-l cucerească.

OTV

7,00 S-a întâmplat aseară
8,00 Piersicile lui Florin - rel.
9,30 Dan Diaconescu direct - rel.
11,30 Automondial
12,00 România fără fard
12,30 24 de ore
13,00 Lumea de azi
14,30 Dialoguri
15,00 Gab și Gogu Șou
16,00 Turist Club
17,00 Orașul în oglindă
18,00 24 de ore
18,30 Condurățeanu întreabă
19,30 Film artistic
21,00 Dan Diaconescu - direct
22,00 Meciurile lui Dragomir
0,00 Automondial
0,30 24 de ore

TELE 7 ABC

8,00 Muzică
9,00 Telesport - rel.
10,00 Desene animate
10,30 Tentații - rel.
11,30 Documentar
12,30 În justiție - rel.
13,30 Melodii, melodii
14,00 Un psihiatru cu probleme - thriller, SUA, 1987
15,30 Documentar - rel.
16,00 Muzică populară
17,00 As Show - rel.
18,00 Documentar
18,30 Telejurnal
16,55 Telecaricatura zilei
17,00 Forța destinului
18,00 Cutia muzicală
19,00 Documentar
20,00 As Show
21,00 Telejurnal
21,59 Telecaricatura zilei
22,00 Loto - Pariul Trio
22,30 Cătălin duminical - rel.
0,30 Cutia muzicală - rel.
1,20 Muzică
5,00 Forța destinului - rel.
6,00 Muzică
7,00 Telejurnal

TV ACASĂ

7,00 Povești adevărate - rel.
7,30 Căsuța poveștilor - rel.
8,00 Amor latino - rel.
9,00 Luisa Fernanda - s.
11,20 Dădaca - rel.
11,50 Intrusa - s. rel.
13,25 Seducție - s. rel.
14,15 Lumi diferite - s.
15,00 Căsuța poveștilor
15,30 La casa de vis
16,00 Ia-mă acasă!
16,30 Dragoste și putere - s.
17,30 Amor latino - s.
18,20 Căsuța poveștilor
18,30 Povești adevărate
19,00 Intrusa - s.
20,30 Seducție - s.
21,30 Familia Perez - dramă, SUA, 1995
* Povestea vinului
23,40 O mamă și jumătate - s.
0,10 Povești adevărate - rel.
0,40 90-60-90 Fotomodele - s.
1,30 Sânge din sângele meu - s.
1,55 Marea demascare - rel.
3,25 Muzica de Acasă, muzica nopții
4,45 Acasă la români - rel.
5,45 Doctorul casei - rel.

HBO

7,45 Lucruri pământești - dramă, SUA, 1998
9,30 Pledoarie pentru dragoste - comedie, SUA, 1998
11,00 Averea lui Cookie - comedie, SUA, 1999
13,00 Cine vrea pielea lui Roger Rabbit? - aventuri, SUA, 1998
14,45 Pierdut și găsit - dragoste, SUA, 1999
16,25 Al șaselea simț - thriller, SUA, 1999
18,10 Gloria - dramă, SUA, 1999
20,00 A 16-a rundă - dramă, SUA, 1999
22,25 Nuntă cu cântec - comedie romantică, SUA, 1998
0,50 Povestea lui Alvin Straight - dramă, SUA, 1999

TV RCS

8,30 Desene animate
9,00 Max Glick - s. copii
9,30 Program religios
10,00 Maniac Mansion - s.
10,30 Aventurile lui Huck - s.
10,50 Dedicații muzicale
11,00 Știrile RCS - rel.
11,45 Show cu ecou - rel.
13,45 În căutarea dreptății - film
15,15 Zeița dragostei - film
16,40 Farmacia de serviciu - s.
17,15 Retrospectiva 7x7 - știri
19,00 Cultural
20,00 Generația mea
21,00 Iubire fără sfârșit - film
23,00 Hit Squad - s.
23,30 Răpirea - film
1,00 Erotica

DUNA TV

7,00 Calendarium; 8,05 Emisiune pentru copii; 8,40 Locuitorii pădurii de afine - d.a.; **9,40 Odiseea adolescenților** - s.; 9,40 Lecția maghiară; 9,50 Ora de istorie; 10,30 Baston de drumeț; 11,00 Răspundere pentru viață; 11,30 Parcuri naționale italiene; 11,35 Bartok și Kodaly; 12,50 Încurcă lume; 12,50 Știri; 13,10 Casa dansului; 13,40 Amintiri; **14,05 Copilul congelat** - comedie; 15,30 Pe urmele copiilor dispăruți; 15,50 Cealaltă față a Lunii - portret; 17,00 Renașterea - doc. Anglia; **18,00 Ați sunat milord?** - s. distractiv, Anglia, 26/11; 19,00 Știrile săptămânii; 20,00 Talent; 20,30 Poveștile fraților Grimm; **21,00 Călătoria blestemaților** - f.; 23,30 Dunasport

TV 2

7,00 Gânduri matinale; 7,30 Grădina zoologică în rucsack; 8,00 Matineu TV; 9,45 Desene animate; 11,55 Sport TV2; 13,00 Călătorie în țara gastronomiei; **13,20 Până-n gât în belea** - s. SUA; **13,50 Cazurile detectivului Cosby** - s.; **15,50 Misiune imposibilă** - s.; **16,40 Jets** - s.; **17,40 Pacific Blue** - s.; **18,30 J.A.G.** - s.; 19,30 Jurnal; **21,00 Evadare din Absolom** - act. SUA, cu Lance Henriksen; **23,10 Moarte fierbinte** - act. SUA, cu Terence Knox; **0,50 Dosarele Y** - s.; 1,20 Ungaria, mâine; **1,50 Karpathy Zoltan** - f. Ungaria, cu Latinovici Zoltan

PRO 7

8,20 2x2 uneori prea mult - s. distractiv; 8,40 Desene animate; 13,10 Cinemax; 14,00 Vânătorii de dinozauri - doc. SUA; **14,55 Chemarea naturii** - avent. SUA, 1996 cu Rutger Hauer; **16,30 Lumea pierdută a lui Arthur Conan Doyle** - s. acțiune, Canada, 2000; **17,20 Amazonas - Prizonierii junglei** - s. aventuri, SUA, 1999; **18,15 Jack - Cea mai bună maimuță** - comed., SUA, 2000; 20,00 Lumea minunată - magazin; 20,55 Știri, sport, meteo; **21,15 Frică elementară** - thriller, SUA, 1995, cu Richard Gere; 23,55 Focus TV; **0,55 Lordul iluziilor** - fantasy, horror SUA, 1995 cu Scott Bakula

TV 5

13,00 Jurnal; 13,30 Istorie și muzică; 15,00 Jurnal; 15,00 Thalassa; 17,00 Jurnal; 17,30 Telecinema; 18,05 Chioșc; 19,00 Jurnal; 19,15 Duminici de sărbătoare; 21,00 Jurnal Belgia; 21,30 Jurnal Franța; 22,05 Documentar; 23,00 Jurnal; 23,15 Laique - f.; 1,00 Jurnal TSR; 1,30 Soir 3 Weekend

EUROSPORT

9,30 Schi alpin - fem.; 10,30 Schi alpin - fem. Megeve/F., în direct; 11,15 Biatlon, în direct; 13,00 Schi - Megeve, direct; 14,00 Schi alpin - slalom - masc., în direct; 14,45 Schi trambulină - Engelberg, direct; 17,30 Schi fond - CM Davos; 18,00 Bob CM dublu, Calgary; 19,00 Schi trambulină; 20,00 Bob CM dublu fem., Calgary în direct; 21,00 Natație CE Antwerp, ziua 5; 22,00 Schi trâmbulină, Engelberg; 0,00 New Report; 0,15 Eurosport Special; 0,45 Biatlon - Poljuka/ Slovenia.

VĂ RECOMANDĂM

HBO, ora 20,00 - A 16-a rundă

În 1996, Rubin „Hurricane" Carter era unul dintre cei mai buni boxeri la categoria mijlocie, iar fanii îi preziceau obținerea titlului de campion mondial. Într-o zi, însă, trei persoane sunt împușcate mortal într-un bar din Paterson, New Jersey. La scurt timp după incident, Carter și prietenul său, John Artis, ce tocmai treceau cu mașina prin apropiere, sunt opriți de polițiști și chestionați. În acest moment, se produce și gluma sinistră a sorții. Deși oamenii legii nu i-au considerat pe Carter și Artis suspecți, un bărbat pe nume Alfred Bello, bănuit la rândul său de poliție, declară că respectivii au fost prezenți la locul crimei. Mai mult, pe baza mărturiei acestuia, Carter avea să primească drept pedeapsă condamnarea pe viață...

VĂ RECOMANDĂM

PRO TV, ora 23,45 - Mad Max I

Cândva în viitor, Max Rockatansky este unul dintre acei polițiști pe motocicletă ce au misiunea de a străbate nesfârșitele autostrăzi australiene, devenind adevărate câmpuri de bătălie pentru diferite bande de răufăcători. În ultima vreme, Max a văzut prea mulți nevinovați și colegi de breaslă uciși cu sânge rece, prea multe fapte abominabile din partea unora pentru care crima, violul și tâlhăriile constituie un mod de viață. Prin urmare, polițistul ar dori să se retragă pentru a putea trăi liniștit alături de soție și fiu. Din nefericire, însă, Max nu își va vedea acest vis împlinit, deoarece oamenii diabolicului Toecutter îi ucid familia ca răzbunare pentru moartea unuia dintre membrii bandei...

TVR 1

7,00 Jurnalul de dimineață
7,29 TVR: 45 de ani în 45 de secunde - rel.
7,30 Strict necesar. Magazin
8,30 Bravo, bravissimo! - rel.
10,00 Surprize, surprize - rel.
12,30 Știrile de sâmbăta asta - rel.
13,00 Teleenciclopedia - rel.
13,59 TVR: 45 de ani în 45 de secunde - rel.
14,00 Jurnalul de prânz
14,30 Istorie polemică
15,00 Pro Patria
16,00 Kronika
17,30 Interes general: Piața și banii
18,30 Justițiarii - s.
19,15 În așteptarea lui Moș Crăciun
19,20 Avanpremieră Știri Sport
19,35 Băiatul care aduce soare - s.
19,59 TVR: 45 de ani în 45 de secunde
20,00 Jurnal. Meteo. Sport
20,30 Iartă-mă!
21,30 Față în față
23,29 TVR: 45 de ani în 45 de secunde - rel.
23,30 Jurnalul de noapte
0,00 Exerciții de libertate
0,50 Marele jazz
1,50 Jurnal - rel.
2,20 Interes general - rel.
3,20 Iartă-mă! - rel.

TVR 2

7,00 Ferma - rel.
8,00 Clepsidra cu imagini
8,30 Cafeaua de dimineață
9,30 Călătoria lui Allen Strange - s.
10,00 Magicianul - s. rel.
10,30 Zdreanța veselă - rel.
11,00 Știri
11,05 D'ale lui Mitică - rel.
12,05 Țara de piatră - rel.
12,35 Tată, am încurcat-o! - s.
13,00 Femeia misterioasă - s.
13,45 Desene animate
15,00 Știri
15,10 Toți împreună
16,10 Oprirea obligatorie
16,30 Da.nu.@tvr.ro
17,30 Călătoria lui Allen Strange - rel.
18,00 Răscruci
18,30 Știri
18,35 Palete
19,05 Vincent Van Gogh
19,30 Aleea cu ghimpi - rel.
19,45 Drumul spre Avonlea - s.
20,35 Tată, am încurcat-o! - rel.
21,00 Puls 2001
21,30 Reforma la bani mărunți
22,00 Telejurnal
22,30 Teatrul TV prezintă: **Începe sfârșitul sau s-a sfârșit cum a început**
23,35 Scurte povestiri cinematografice - s.
0,05 Palete - s.

PRO TV

7,00 Bună dimineața!
8,00 Știrile Pro TV
9,00 Tânăr și neliniștit - rel.
9,45 Melrose Place - s.
10,30 Magazin Liga Campionilor - rel.
11,30 Dharma și Greg - s.
12,00 Dosarele X - s.
13,00 Nikita - s.
14,00 Dragostea unui președinte american - comed. romantică, SUA, 1995, rel.
16,00 Tânăr și neliniștit - s.
17,00 Știrile Pro TV
17,35 Căsătorie în direct
17,50 Teo
18,50 Dăruiești și câștigi
19,00 Știrile Pro TV
20,00 O dădacă musculoasă - comed., SUA, 1993
22,00 Știrile Pro TV
22,30 Sub semnul întrebării - talk-show
1,00 Căsătorie în direct
1,15 Marcă înregistrată - rel.
1,45 Lume înșelătoare - dramă, SUA, 1994
3,45 Melrose Place - s. rel.
4,30 Dosarele X - s.
5,15 Nikita - s.rel.
6,00 Teo - rel.

ANTENA 1-TV ARAD

7,00 Observator
7,50 Sport
8,00 Cafeaua cu sare - talk-show
9,00 7 zile TVA - rel.
10,00 Îmbrățișări pătimașe - s.
12,00 MacGuyver - s.
13,00 Știrile amiezii
13,15 Academia vedetelor - rel.
16,00 Divertisment
16,10 Magazin sportiv
16,30 Publicitate, promo
16,45 Știri TVA
17,15 Milagros - s.
19,00 Observator
19,45 Sport
19,50 Suspectul - dramă, SUA, 1987
21,57 Publicitate, Promo
22,00 Observator
22,15 Ediția de noapte TVA
22,30 Sport
22,35 Marius Tucă Show
23,35 Noaptea târziu cu Mircea Badea
0,35 Asaltul cerului - s.
1,00 Suflet de rebelă - s.
2,00 Casa de pe plajă - s.
3,30 Observator - rel.
4,30 Marius Tucă Show - rel.
5,30 Milagros - rel.

PRIMA

7,00 Salvați de clopoțel - rel.
8,00 Prima Mix!
12,55 Clip Art
13,00 Motor - rel.
13,30 Exploziv - rel.
14,00 Stil - rel.
15,00 Vânătoarea comorilor - s.
16,00 Salvați de clopoțel - s.
17,00 Impact
17,30 Real TV
18,00 Focus
18,55 Focus special
19,05 Camera de râs
19,30 Strada milion
20,00 Vrei să fii miliardar?
21,00 Până la moarte - acțiune, SUA, 1992
23,00 Focus Plus
23,30 Vânătoarea comorilor - rel.
0,25 Clip Art - rel.
0,30 Camera de râs - rel.
1,00 Strada Milion - rel.
1,30 Focus Plus - rel.

DISCOVERY

10,00 Planeta dezlănțuită
10,55 Tornadele
11,50 Călătorii la capătul lumii
12,45 Vânătorul de crocodili
13,40 Noul Roswell
14,30 Dincolo de adevăr
15,25 OZN-uri pe pământ
16,15 Paradisul rechinilor
17,10 O țară pentru doi:Spania
17,35 Kingsbury Square
18,05 Aventuri la pescuit cu Rex Hunt
18,30 Momente cruciale ale istoriei
19,00 Mumiile
20,00 SABC
21,00 Demonii adâncilor
21,30 Capriciile vremii
22,00 Planeta singuratică
23,00 Supraviețuitori de dezastre
1,00 Detonatorii
2,00 Echipa timpului
3,00 Aripi

AANIMAL PLANET

8,00 Salvați animalele!
8,30 S.O.S. animalele!
9,00 Spitalul veterinar
9,30 La zoo
10,00 Îngrijitor la zoo
10,30 Parcul maimuțelor
11,00 Rase de câini
12,00 Urgențe veterinare
12,30 Medicul veterinar
13,00 Acvanauții
13,30 Contact extrem
14,00 Apărătorii animalelor sălbatice
15,00 Rase de câini - 2 ep.
16,00 Salvați animalele!
16,30 S.O.S. animalele!
17,00 Spitalul veterinar
17,30 La zoo
18,00 Îngrijitor la zoo
18,30 Parcul maimuțelor
19,00 Acvanauții
19,30 Contact extrem
20,00 Urgențe veterinare
20,30 Medicul veterinar
21,00 Refugiul pentru animalele Battersea - 2 ep.
22,00 Aventurile vânătorului de crocodili
23,00 Aventurile vasului Quest
0,00 Aventurile lui O'Shea

ATOMIC TV

7,00 Selector
11,30 Atomic Café - rel.
12,00 Reactor
12,30 Vot - rel.
13,30 Hai-hui. Sport extrem
14,00 Interactiv
16,00 Selector
18,00 Atomix
21,30 Selector
23,30 Insomnia

BUDAPESTA 1

7,00 Matinal; **9,30 Topmodell** - s. Brazilia; 10,05 Magazin matinal; **12,05 O familie din cer senin** - s. Germania; 13,00 Știri; 14,00 Magazin minorități; **15,05 Trebuie să iubești** - s. Germ.; 16,00 Casa maghiară - poșta TV; 16,30 Strada școlii; 17,30 Madonna Crăciunului - 1.; 17,55 Statuile Regelui Ștefan; 18,20 Rămâi cu noi; 18,35 Nicodată nu s-au mai întors - doc.; 19,00 Știri; 19,15 Poveste de seară; **19,35 Chicago Hope Hospital** - s. SUA; 20,30 Știri, sport; 21,05 112 - magazinul Poliției; 21,45 Cutia neagră - reportaje; 22,15 Show juridic; 22,40 Timp liber; 23,00 Știri; 23,30 Tema zilei; 0,20 Fotbal - Liga Campionilor

RTL KLUB

7,30 Matinal; 10,00 Clubul rețetelor; **10,25 Iubire interzisă** - s.; 10,50 Teleparti - conc. TV; 11,40 Top Shop; 12,35 La prânz; 13,25 Clubul rețetelor; 14,00 Știri; 14,10 Teleparti; **15,00 Helene și băieții** - s.; **15,25 Jack și Jill** - s.; **16,15 Milagros** - s.; 16,45 Clubul rețetelor; **17,00 Faimoși și bogați** - s.; **17,30 Maria Mercedes** - s.; **18,20 Monika** - s.; 19,10 Întâlniri; 19,30 Știri; 19,55 Fii și tu milionar! - conc. tv.; 20,25 Focus; **20,55 Între prieteni** - s.; **21,25 Panică sub pământ** - f., SUA, cu Roy Scheider; **23,05 Feeling Minnesota** - comed., SUA, cu Keanu Reeves; 1,55 Știri

VĂ RECOMANDĂM

PRO TV, ora 20,00 - O dădacă musculoasă

❖

TELE 7 ABC, ora 19,30 - Nevinovații au somn ușor

VĂ RECOMANDĂM

HBO, ora 20,00 - Aventurile lui Elmo

Atât de mare succes a avut show-ul „Sesame Street", încât Elmo, unul dintre protagoniști, o păpușă jucăușă și fermecătoare, a „primit" propriul său film, o poveste pentru cei mai mici, dar și pentru cei mari, ce amintește de universul fantastic și amuzant al păpușilor Muppets. De data aceasta, aventurile lui Elmo sunt legate de ... păturica sa favorită, de culoare albastră, de care nu se desparte niciodată. Când aceasta este furată, Elmo pornește în căutarea ei, scop ce-i va purta pașii în regatul Grouchland, unul dintre cele mai ciudate locuri de pe pământ unde conducării sunt Huxley și „regina gunoaielor". În acest ținut, în care urâtul este considerat frumos, Elmo va avea parte de peripeții de neuitat...

OTV

6,30 S-a întâmplat aseară
7,00 Zori de zi
9,00 Dan Diaconescu
10,00 Meciurile lui Dragomir - rel.
12,00 Gab și Gogu Șou - rel.
13,00 România fără fard
13,30 24 de ore
16,00 Meserii și meseriași
16,30 24 de ore
18,20 Tărăboiul zilei
18,30 Condurățeanu întreabă. Talk-show
19,30 Film artistic
21,00 Dan Diaconescu Direct
23,00 Vieți și destine
0,00 24 de ore

TELE 7 ABC

7,30 Știri
8,00 Muzică
9,00 Club ABC - rel.
10,00 Cinetour - rel.
10,30 Tentații - rel.
11,00 Documentar
12,00 Serial
13,00 Muzică populară
14,00 Film artistic
15,30 Documentar
16,00 As Show - rel.
17,00 Reporter
18,00 Documentar
18,30 Telejurnal
19,00 Documentar
19,25 Pronosport
19,30 Nevinovații au somn ușor - thriller, SUA, 1995.
21,00 Apel - Crima - s.
22,00 Fotbal la Tele 7
23,30 Știri

TV ACASĂ

7,00 Povești adevărate - rel.
7,30 Căsuța poveștilor - rel.
8,00 Amor latino - rel.
9,00 Rază de lumină - rel.
9,30 Prima dragoste - rel.
10,05 Acasă la bunica - rel.
10,15 Betty cea urâtă - rel.
11,15 Dragoste și putere - rel.
12,10 Intrusa - rel.
14,00 Seducție - rel.
15,00 O mamă și jumătate - rel.
15,30 Războiul pasiunilor - s.
16,30 Dragoste nebună - s.
17,20 Căsuța poveștilor
17,30 Amor latino - s.
18,20 Acasă la bunica
18,30 Știrile de Acasă
19,00 Rază de lumină - s.
19,30 Prima dragoste - s.
20,00 Betty cea urâtă - s.
21,00 De 3 x femeie
22,00 Terra nostra - s.
23,00 Dădaca - s.
23,30 Știrile de Acasă - rel.
0,00 90-60-90 Fotomodele - s.
0,50 Sânge din sângele meu - s.
1,30 De 3 x femeie - rel.
2,30 Muzica de acasă
3,45 Acasă la români - rel.
5,45 Doctorul casei - rel.

HBO

8,00 La Hollywood - comed., SUA, 1997
9,25 Parteneri - comed., SUA, 2000
11,00 Să înceapă jocul! - dramă, SUA, 1998
13,15 Happy Gilmore - comed., SUA, 1996
14,50 Go - comed., SUA, 1999
16,35 Dragoste și afrodiziace - comedie neagră, SUA, 1991
18,20 Galaxy Quest - comed., SUA, 1999
20,00 Aventurile lui Elmo - animație, SUA, 1999
21,15 Un loc liniștit - dramă, SUA, 1998
22,55 Apocalipsa - acțiune, SUA, 1999
0,55 Carnavalul sufletelor - horror, SUA, 1999

TV RCS

8,30 Cafeaua de dimineață
9,30 Des. animate
10,00 Program religios
10,30 Maniac Mansion - s. comedie
11,00 Retrospectiva 7x7 - rel.
12,45 Clanul Capone - f.
14,15 Trei destine - s. rel.
15,00 Documentar- Mistere și farmece
15,30 Max Glick - s. copii
16,00 Trei destine - s.
16,45 Închisoarea brocherilor - film
18,15 Știrile RCS
19,00 Serial documentar
19,50 Dedicații muzicale
20,00 Microb
22,00 Știrile RCS
22,35 Dulce crimă - film
24,00 Erotica

DUNA TV

6,30 Matinal; 9,40 Știrile săptămânii; 10,15 Clipele unui secol; 10,45 Biserici fortificate; **11,00 Rozsa Sandor** - s.; 12,00 Sânge de haiduc - doc.; 12,25 Pietrele povestesc; 12,50 Știri; 13,05 Amintiri; 13,25 Castele renascentiste; 13,45 Casă cu curte - magazin; 14,40 Galerie istorică; 15,00 Mașina de vis - s; 15,50 Salvatori de animale - s; 16,00 ABC; 16,15 Ora de istorie; 17,00 Clipuri; **17,15 O Legenda cavalerului fantomă** - s.; 17,40 Secretele cosmosului - 24/21; 18,00 Calendar - magazin; **19,10 Jungla nebună** - s.; 19,35 Poveste de seară; 20,00 Deasupra hotarelor; **20,30 Am fost acolo** - s.; **21,00 Sapă, hârtel, lingură de lemn** - f.; 22,45 Știri; 23,00 Ora spiritului; 23,40 Documentar

TV 2

6,50 Bună dimineața! **10,00 Insula viselor** - s.; **10,45 Rosalinda** - s.; 11,10 Jurnal; 12,05 Ofertă directă; 13,00 Noi, maghiarii; **13,10 Riviera** - s.; **13,20 Dădaca** - s.; **14,00 Karpathi Zoltan** - f. Ungaria; **15,35 Călăreții vântului** - s.; 16,40 Ai legătura - conc. tv.; **17,00 Inimi rănite** - s.; **17,30 Lucecita** - s.; **18,00 Prieteni și iubiri** - s.; **19,00 Fiorella** - s.; 19,30 Fapte; **20,00 A iubi până la pornire** - s.; 20,25 Veriga cea mai slabă - conc. tv.; **21,30 Hoții comorilor pierdute** - s.; **22,30 Iubire pe prima pagină** - comed. Germ.; 0,10 Bună seara Ungaria!; **1,00 Siska** - s. polițist Germania

PRO 7

8,00 Taff magazin; **8,55 Cine-i șeful?** - s.; 9,25 Lovestories - talk; **10,25 Chemarea naturii** - comed., SUA, 1996, cu Rutger Haner; 12,05 Talk, talk, talk; 12,35 Chaos City - s. ep. 1; **13,05 Maggie** - s.; **13,30 Roseanne** - s.; 14,00 Sam; 15,00 Talkshow-uri; 18,00 Taff; **19,00 Friends** - s.; **19,30 Sabrina** - s.; **20,00 Simpsonii** - s.; 20,30 Galileo; 20,55 Știri; **21,15 Dosarele X** - s.; **22,15 Simpsonii** - s.; **22,45 Malcolm** - s.; 23,15 TV Total; 0,15 Quatsch Comedy Club; **0,50 Chaos City** - s.; **1,15 Seinfeld** - s.; 1,45 Cinemax TV; **2,35 Dosarele X** - s. rel.

TV 5

13,00 Jurnal; 14,05 Punctul pe i; **15,15 Laique** - s.; 17,00 Jurnal TV 5; 17,30 Viața în colonii; 18,05 Piramide; 18,30 Întrebări pentru un campion; **19,15 Laique** - s. rel.; 21,00 Jurnal TSR; 21,30 Jurnal France 2; 22,05 Le point; **23,15 Verișor, verișoară** - film; 1,00 Jurnal RTBF

EUROSPORT

9,30 Bob CM Calgary fem.; 10,30 Schi alpin - slalom fem. Megeve; 11,30 Schi alpin - slalom masc. Alta Badia; 12,30 Sanie CM - Oberhof; 13,30 Schi fond - CM Davos; 15,00 Biatlon CM Pokljuka; 16,30 Fotbal - analiza grupa A și B; 17,30 Schi trambulină Engelberg; 19,00 Eurogol magazin; 20,30 Eurosport special; 21,00 Liga campionilor - meciuri clasice: Dortmund- Auxere; Dortmund - Juventus; 22,00 Liga campionilor - 1997/98; 23,00 Fotbal - Eurogol magazin; 0,30 News Report; 0,45 Eurosport Special - Watts; 1,15 Sumo - Fukuoka; 1,45 Eurosport Special

VĂ RECOMANDĂM

Antena 1, ora 19,50 - Suspectul

Investigația declanșată în urma descoperirii cadavrului unei femei, îl indică ca vinovat pe un bărbat fără adăpost, retras și ciudat. Din oficiu este desemnată să-l apere în fața instanței avocata Kathleen Riley. Unul dintre jurați, Eddie Sanger, nu este prea convins de argumentele acuzării și, împreună cu Riley începe o mică investigație pe cont propriu. Treptat, țesele încâlcite ale cazului par a se descurca. Dar, stupoare, noile indicii arată că ar fi vorba de o conspirație la nivel guvernamental, ale cărei implicații sunt numeroase și periculoase. Bietul bărbat lipsit de adăpost este o muscă prinsă în pânza deasă a intrigilor...

VĂ RECOMANDĂM

PRO TV, ora 1,45 - Lume înșelătoare

Unul dintre cei mai talentați jucători de baschet din liceu, Kyle-Lee așteaptă cu nerăbdare să vadă dacă i se aprobă o bursă sportivă la un apreciat colegiu. De fapt, după cum era ușor de imaginat, Kyle-Lee visează să joace în NBA, dar drumul până la liga profesionistă nu este nici scurt și nici ușor. Între timp, tânărul de culoare are de rezolvat unele probleme legate de campionatul local. El trebuie să aleagă între cel care i-a fost antrenor până acum și Birdie, un periculos gangster care se bucură, însă, de o mare influență. De hotărârea pe care o va lua depinde nu numai viitorul lui Kyle-Lee, ci chiar și viața acestuia...

CSM CONAR ARAD ȘI-A PREMIAT VALORILE

Ieri a venit rândul Clubului Sportiv Municipal Conar să își răsplătească, într-un cadru festiv, valorile. Evenimentul s-a consumat în sala de protocol a S.C. Conar S.A., începând cu orele 16,00. Oficiile de gazde le-au îndeplinit domnii Dimitrie Cinah, director general S.C. Conar S.A., Gheorghe Leucuța, director general adjunct al firmei de construcții, d-na Mioara Melniciuc, director economic al aceleiași instituții, dl. Eugen Roman, director al CSM Conar și dl. Vasile Pălținean, director adjunct al clubului arădean. Nu au lipsit nici domnii ingineri Ioan Pârjol, director Filială 1 S.C. Conar S.A. și Bruno Masut, director

de marketing. Printre invitați s-au numărat domnii Emanoil Voicu, viceprimar, Pavel Sârbu, inspector general școlar la I.Ș.J., Ioan Marconi, prodecan al Facultății de Educație Fizică și Sport și Stelian Văduva, director al D.J.T.S. Arad.

Au intrat în posesia plicurilor cu bani, cei mai buni sportivi ai grupării precum și antrenorii acestora. De remarcat că investiția totală realizată cu acest prilej, s-a ridicat la 40 milioane lei, incluzând aici premierile și costurile festivității propriu-zise.

Dar iată, încă o dată, clasamentul:

1. **Iulian Raicea** - tir
2. **Otilia Bădescu** - tenis de masă
3. **Dana Dodean** - tenis de masă. Antrenori: Valentin Dobai și Arpad Kakas.
4. **Lucia Mihalache** - tir talere. Antrenor: Ștefan Köles.
5. **Marius Cenădan** - tir. Antrenor: Monica Toth.
6. **Constantin Covaci** - gimnastică. Antrenor: Eugen Cățean.
7. **Flavius Dalea** - natație. Antrenor: Viorel Bitang.
8. **Adrian Dodean** - tir. Antrenori: Valentin Dobai, Arpad Kakas.
9. **Adrian Pescar** - atletism. Antrenor: Decebal Spânu.
10. **Cristian Faur** - automodelism. Antrenor: Fănel Faur; Bogdan Popa - aerobic sportiv. Antrenor: Ramona Haidu.

Un premiu special a primit atletul veteran Gheorghe Moșion, evidențiat de colegul său, maratonistul Lucian Neagu.

Au absentat din motive obiective - convocări la lotul național - Adrian Pescar și Constantin Covaci.

Premii-surpriză au fost înmânate presei: un baston, pentru a fi prezent și la următoarele două Jocuri Olimpice, d-lui Alexandru Chebeleu, de la ziarul „Adevărul"; tot un baston, pentru a fi ferit de accidente, d-lui Ioan Hamza (RCS); un pistol cu ventuze, ca mijloc de apărare, lui Daniel Berar (Observator) și o sticlă de bere lui Sebastian Șidovan (Agenda), cu mesajul: „Mai bine îngrășat de bere decât cocoșat de muncă."

Nu în ultimul rând, dl. Dimitrie Cinah a fost recompensat cu o plachetă a Ministerului Tineretului și Sportului, de către dl. Roman.

După terminarea ceremoniei s-a trecut la servirea unor preparate culinare, la bufetul suedez pregătit invitaților.

Pe de altă parte, protagoniștii au fost solicitați să acorde declarații presei.

Dimitrie Cinah: „Este un moment special, deosebit. Colaborarea S.C. Conar S.A. - CSM Arad ține de patru ani de zile. Cred că CSM Conar Arad este cea mai puternică grupare din orașul nostru, ținând cont de rezultatele internaționale și naționale. Gestul premierii este, în fapt, exprimarea considerației noastre. Pentru J.O. din anul 2004, de la Atena, ne propunem două medalii".

Eugen Roman: „Rezultatele le apreciez drept foarte bune și promițătoare. În spatele celor doi „titani", Raicea și Bădescu, se află un grup compact de juniori care se impune tot mai mult. Doresc pe această cale, să vă mulțumesc pentru colaborarea în activitate și să urez tuturor, de pe acum, sărbători fericite".

Iulian Raicea: „M-a surprins că dl. Cinah a afirmat că își propune două medalii la Atena. Personal mi-am propus chiar trei! Medalia mea de la Sydney cred că este a tuturor celor de la CSM Conar. Drept consecință, o voi expune în biroul d-lui Cinah, lângă celelalte trofee. Am adus-o și o las aici."

Otilia Bădescu: „Sunt mulțumită de performanțele obținute în anul 2001. Pentru anul următor vizez măcar locul 3 la Top 12 Europa și o medalie la individual, la Campionatul European. Ca vicepreședintă onorifică a F.R.T.M., obiectivul meu este să mă implic în ajutorarea antrenorilor și jucătorilor din România, să contribui la derularea programului competițional intern. Vreau să transmit cititorilor, din inimă, urările mele de bine."

În încheiere, să precizăm că Dana Dodean a câștigat „Memorialul Angelescu" la tenis de masă, derulat la București. Radu Munteanu s-a clasat pe locul 3, Adrian Dodean pe locul 4 iar Diana Târnovan pe poziția a 7-a. Suntem alături de Dana, Adrian și Cristian Dodean în încercarea pricinuită de pierderea bunicii și le adresăm întreaga noastră compasiune.

ADRIAN HÂRȚĂU; ADELA CIOLOCOI
Foto: V. MUSCA

ULTIMUL CONCURS AL ANULUI PENTRU MARIUS CENĂDAN

După festivitatea de premiere a CSM Conar Arad, de aseară, pistolarul arădean Marius Cenădan a plecat spre Capitală alături de antrenoarea Monica Toth. El va participa la o întrecere autohtonă de pistol viteză, în scopul verificării potențialului actual, organizată de Federația de specialitate. Este ultimul concurs la care Cenădan va fi prezent, din anul 2001. Anul viitor, obiectivul numărul unu al trăgătorului îl reprezintă „mondialele" de juniori de la Tampere (Finlanda).

Baschet masculin

„PETROLIȘTII" ÎN CĂUTAREA PRIMEI VICTORII ÎN EUROPA

Cinci jocuri, tot atâtea înfrângeri, acesta este bilanțul baschetbaliștilor de la West Petrom Arad, din actuala ediție a Ligii Sud-Est Europene. Din punctul nostru de vedere, recolta e una slabă, dar, poate că acumularea de experiență din aceste confruntări „tari" este de bun augur pentru „petroliști." Următoarele evoluții, în special cele din campionatul intern, vor oglindi în vreun fel sau altul aceste păreri.

Pentru partida cu macedonenii de la Rabotnički Skopje, antrenorul arădenilor, Dragan Petricevici nu va putea conta pe „stranierii" Simunovici, Seleskovici și Konacovici - toți trei accidentați. Cu toate acestea, West Petromul tinteste prima victorie europeană din acest sezon. Nu va fi deloc ușor, dacă ținem cont că adversara de mâine ocupă locul 4 în grupă (loc calificant în faza următoare a competiției), cu patru victorii și două înfrângeri. Oaspeții noștri vin după un succes pe propriul teren (scor 82-71, cu Levski Sofia) și, firesc, vin să învingă „cenușăreasa" Ligii sud-est europene, formația West Petrom.

Pentru amatorii de statistici și nu numai, iată componența lotului lui K . K. Fersped Rabotnicki Skopje: Glorgji Cekovski (2,02 m), Marjan Djurov (2,01 m), Slobodanco Hadzivaski (2,03 m), Aleksandar Ioncevski (1,88 m), Filip Kralevski (2,03 m), Drosko Nakic (2,08 m), Luka Pavicevic (1,94 m), Kiril Pavlovski (2,08 m), Emil Rojkovik (1,98 m), Goran Samardziev (1,88 m), Aleksandar Serafimovic (2,00 m), Toni Simic (2,10 m), Goran Veselinovski (1,90 m).

Să mai spunem că partida West Petorm-Rabotnicki Skopje va avea loc sâmbătă, de la ora 19,00, la Sala Sporturilor.

***

Iată ultimele rezultate din cadrul Ligii Sud-Est Europene la baschet masculin: Vojvodina Novi Sad-Fenerbache Istambul 90-86; Kumanovo-Levski Sofia 93-75; Vojvodina-Yambolgas Yambol 94-80; Rabotnicki Skopje-Levski Sofia 82-71.

Clasamentul se prezintă astfel:

1. Yambolgaz	5	2	593-552
2. Vojvodina	5	2	548-520
3. Fenerbache	5	3	616-587
4. Rabotnicki	4	2	460-459
5. Hapoel	4	3	559-495
6. Levski	3	4	566-594
7. Lukoil Akademik	2	3	379-400
8. Kumanovo	1	5	428-468
9. West Petrom	0	5	382-445

Primele 4 clasate se califică la turneul final al Ligii, împreună cu alte patru echipe din Liga Nord-Vest Europeană.

DANIEL SCRIDON

Baschet feminin

CAMPIOANELE DORESC REABILITAREA

După două înfrângeri suferite în meciurile cu Rapid și Livas, contracandidatele la titlu, BC ICIM nu (mai) are voie să piardă. Mai ales că mâine, într-un meci contând pentru etapa a VIII-a, la Sala Sporturilor va poposi Sportul Studențesc, o altă echipă ce s-a anunțat că se va amesteca în lupta pentru supremație. Ultima dată, cele două grupări s-au întâlnit în finala CN din sezonul trecut, când BC ICIM a întrecut formația antrenată de Carmen Brănișteanu cu scorul general de 3-1. Dar asta a fost. În prezent, Sportul se află înaintea echipei arădene cu 5 victorii și două înfrângeri. Dar, iată cum se prezintă clasamentul înaintea partidelor de mâine:

1. Livas	7	7	0	526-374	14
2. Rapid	7	6	1	495-406	13
3. „U" Cluj	8	5	3	565-479	13
4. Sportul	7	5	2	500-450	12
5. BC ICIM	7	4	3	455-346	11
6. CET Govora	7	4	3	446-428	11
7. Olimpia	8	2	6	528-544	10
8. LPS Galați	7	2	5	391-510	9
9. Someșul Dej	7	1	6	336-399	8
10. „U" Oradea	7	0	7	336-514	7

În tabăra campioanelor, probleme majore nu sunt. Deși accidentată, Olga Iaroșka s-a antrenat cu echipa, urmând să fie aruncată în luptă, dacă va fi nevoie. De la dl. Petru Eleș - managerul ICIM-ului am aflat că la ședințele de pregătire s-a insistat pe găsirea unor soluții pentru a contracara apărarea în zonă a adversarelor. **„Trebuie neapărat să învingem, nici nu mă gândesc că nu va fi așa. Momentan locul nostru este pe 2-3, sperăm că vom avea un retur mai bun"**, a precizat managerul formației. Așa e, dl. Eleș, fetele trebuie să câștige. În caz contrar, vom ajunge la concluzia că BC ICIM învinge doar echipe inferioare ei, iar în confruntările cu formații de aceeași valoare nu are drept de apel.

Să mai precizăm că meciul va începe la ora 11 și va fi arbitrat de M. Udrică (Craiova) și M. Roșu (Oradea), iar observator FRB va fi E. Niculescu, tot din Oradea.

Așadar, iubitorii sportului cu mingea la coș sunt așteptați în număr cât mai mare la Sala „Polivalentă", pentru a conduce echipa favorită spre o victorie mult așteptată.

ADELA CIOLOCOI

„OMNIASIG" A AVUT PRIMUL CLIENT LA CLUBUL UTA

Ieri, la sediul clubului UTA, s-a deschis un punct de lucru al firmei „Omniasig". Trei sunt cei care vor lucra pentru a face ca „pactul" între cele două părți să devină viabil. Astfel, Ștefan Ienei, Maura Ienei și Ștefan Mândru au trecut în vestiarul antrenorilor, acolo unde trona - chiar pe ușa de la intrare - inscripția firmei „Omniasig".

Până săptămâna viitoare, sediul se va schimba, el urmând să fie în fața stadionului, lângă porțile de intrare de la tribuna I.

Chiar ieri, Ștefan Mândru a încheiat o asigurare auto, primul suporter alături de UTA fiind Dorel Molnar, care a asigurat la „Omniasig" o mașină „Volkswagen".

LEO SFÂRA

La „zona" Memorialului „Gheorghe Ola"

ROMVEST, CU GÂNDUL LA FINALĂ

Alcătuind de departe cea mai omogenă formație de la Memorialul „Gheorghe Ola" la grupa de vârstă 1990, Romvest a câștigat mai mult decât meritat biletele pentru faza zonală ce se va disputa în orașul Reșița între 15 și 17 decembrie a.c. Tehnicianul Meszar va deplasa tot ce are mai bun la Reșița și anume: **Călin Dolha - portar, Vasile Cornea, Alexandru Hotăran, Dumitru Copil, Viorel Vancea, Bogdan Toc, Alexandru Novanc, Claudiu Ban, Ciprian Lingurar, Marius Țucudean Richard Filaret și Adrian Popa.** Ei se vor caza la hotelul „Semenic", aflat în apropierea sălii de sport unde se desfășoară competiția. Romvestul va disputa trei întâlniri, în compania formațiilor: Turistul Teleorman, Ripensia Timișoara și CSM Reșița, în urma cărora ocupanta primului loc în clasament va obține accesul pentru faza pe țară a Memorialului „Gheorghe Ola": Alexandru Meszar are mare încredere în posibilitățile elevilor săi, care: **„Au mai bătut CSM-ul în două rânduri, e adevărat în aer liber pe jumătate de teren, dar, dacă ne facem jocul obișnuit bazat pe o posesie prelungită a balonului, nu văd cum ne-ar putea surprinde adversarii"** - ne spunea tehnicianul Romvestului.

Ei sunt cei care au calificat Romvestul la faza zonală a Memorialului Gheorghe Ola.
Foto: AL. MARIANUȚ

CĂLIN MNERIE

Programul competițiilor

- **Baschet.** Sâmbătă, la Sala Sporturilor „Victoria", se dispută meciurile de baschet după următorul program:
- **ora 11: BC ICIM Arad - Sportul Studențesc București (Divizia A feminin)**
- **ora 19: BC West Petrom Arad - Rabotnicky Skopje (Macedonia) din cadrul Ligii Sud-Est Europene**

MATRIMONIALE

CĂSĂTORII ÎN GERMANIA pentru fete serioase, drăguțe. Telefon 279251, 093.207.324. (31428)

TÂNĂRĂ SEXI ofer plăceri fără prejudecăți. Telefon 094 161 245. (31353)

Tânără atrăgătoare ofer relații intime domnilor generoși. Telefon 091.778.190. (31353)

VÂNZĂRI APARTAMENTE O CAMERA

Vând (sau închiriez) garsonieră, str. Bușteni, renovată. Telefon 246363; 094.850.648. (31271)

Vând apartament una cameră, Grădiște. Telefon 274024 sau 094 546 579. (31375)

Vând garsonieră Bușteni, etaj intermediar, 10.600 DM. Telefon 253364. (31242)

Vând garsonieră confort I, îmbunătățit, contorizat, Miorița. Telefon 219781, 095.365.780. (31498)

Vând ultracentral 1 cameră și dependințe. Telefon 284024. (31497)

VÂNZĂRI APARTAMENTE DOUA CAMERE

Vînd 2 camere, garaj, pivniță (bună privatizare), zona Podgoria, la casă, 8500 $. Telefon 228853. (30697)

Vând apartament 2 camere, decomandat, parter, contorizat, Podgoria. Telefon 237398. (31149)

Vând apartament 2 camere, 60 mp, etaj IV/IV, acoperiș perfect, ultracentral, lângă Liceul Slavici, gol, dispersit, ocupabil imediat, balcon, preț 7.900 USD negociabil. Telefon 219560, 091.242.225. (31187)

Vând apartament 2 camere, Calea Romanilor, parter. Telefon 287922, 287299, 092 620 475. (31324)

Vând apartament două camere, central (str. Crișan), 23.000 DM. Telefon 092.344.816; 093.382.497. (31435)

Vând apartament 2 camere, Miorița, parter, 21.000 DM. Telefon 219381. (31418)

Vând apartament 2 camere în Piața Spitalului, cu multe modificări și îmbunătățiri, 34.000 DM. Telefon 094.577.050. (31123)

Vând (chirie, nemobilat) apartament 2 camere, cf. I, et. II, zona 300, super amenajat, gresie, parchet, tapet nou, geamuri + balcon termopan, ceasuri + garaj, 13.000 $ negociabil. Telefon 092 734 309. (31553)

Vând apartament 2 camere, et. I, zona Alfa, contorizat, garaj. Telefon 257679, 094 668 323. (31558)

Vând apartament 2 camere, decomandate, zona 700. Telefon 262942. (31589)

VÂNZĂRI APARTAMENTE TREI CAMERE

Vând apartament 3 camere, ultracentral, preț avantajos. Telefon 255621, 092 424 351. (31362)

Vând apartament în casă, central, Piața Pompierilor, etaj, 3 camere, dependințe, necesar renovare, 25.000 DM. Telefon 096.510.188. (31433)

Vând 3 camere ultracentral, îmbunătățiri, parter, sediu firmă, 42.000 DM. Telefon 270856. (31242)

Vând 3 camere, Vlaicu, „Z"-uri, et. II, îmbunătățit, 15.000 USD. Telefon 253364. (31242)

Vând urgent apartament 3 camere, în casă, intrare din stradă, suprafața 120 mp, preț informativ 57.000 DM. Telefon 094 556 461 sau 057-253222. (30905)

Vând apartament Samantha, zona Pasaj Micălaca, bl. 29, preț negociabil, 3 camere. Telefon 093.859.182 sau 514870. (31476)

Vând apartament 3 camere + garaj, bloc cărămidă, îmbunătățiri, etaj 7/10, Piața Spitalului - Intim, 14.800 $. Telefon 284034, 254952. (31532)

VÂNZĂRI APARTAMENTE PATRU CAMERE

Vând apartament 4 camere ultracentral, etaj II, în casă tip vilă. Telefon 251241. (31179)

Vând 4 camere decomandate, Vlaicu, etaj 3, garaj, îmbunătățit, 27.000 DM. Telefon 270856. (31242)

VÂNZĂRI CASE

Ocazie! Vând casă din 2 apartamente, 500 mp, grădină, garaj, zonă excepțională, Grădiște, str. Voievod Moga nr. 26, 16.500 $ sau echivalent. Telefon 092.344.705. (30622)

Vând casă 4 camere, baie, grădină mare, gaz, toate condițiile, Pârneava. Telefon 092.878.411. (30965)

Vând casă Legea 112, singur în curte, preț 12.000 DM. Telefon 278657. (31146)

Vând urgent casă cu grădină în Nădab. Informații telefon 090 182 185. (31296)

Vând urgent casă în Chișineu Criș, str. G. Coșbuc nr. 40. Telefon 520202 sau 095 401 218. (9646561)

Vând casă, Micălaca, tot confortul. Informații telefon 095.301.339. (30461)

Vând vilă, Pârneava, 6 camere, 520 mp. teren, 49.000 $, negociabil. Telefon 092.275.732. (30249)

Vând casă în Sânleani, 4 camere + 2 nefinisate, baie, bucătărie, apă, telefon, gaz (termotecă). Telefon 092.459.403. (31505)

Vând casă Șimand sau schimb cu apartament Arad. Telefon 251131. (31511)

Vând casă str. Lunga nr. 7, preț convenabil. (31516)

Vând casă tip Samantha, toate condițiile, în Grădiște, preț informativ 35.000 $ negociabil. Telefon 094.928.615. (31528)

Vând casă cărămidă zonă pitorească deosebită, posibilitate ski, săniuș, teren 2100 mp, 2 camere, terasă, pivniță, etc., în Covăsânț 1058 (ciocuța pe deal). Telefon 057 - 288400, 057 - 288660, 094.797.073. (31538)

Vând casă 4 camere, grădină, 1 ha pământ, Felnac, 17.000 DM. Telefon 411299. (31555)

Vând casă în Macea. Telefon 536138. (31560)

Vând casă în Sântana. 4 camere, dependințe, gaz, încălzire centrală proprie, grădină. Telefon 057-288072, 056-128804, 092 894 539. (31579)

VÂNZĂRI SPAȚII

Vând gheretă situată pe Calea Victoriei. Telefon 263002, 222620. (31304)

Vând gheretă în Piața Miorița, dotată bar. Telefon 094 216 707, 276782. (31386)

Vând spațiu - zonă centrală (birou, prestări servicii comerț). Telefon 093.253.651. (31486)

Vând apartament în casă cu spațiu comercial la stradă, central (eventual închiriez). Telefon 250407; 094.621.260. (30726)

Vând proprietate în Arad, 4.000 mp, cu hală 800 mp, toate utilități. Telefon 095 804 241. (31383)

Vând gheretă în Piața Mioriței. Informații telefon 094.532.375. (31480)

Vând Fabrică de băuturi, complet echipată și casă 5 camere în aceeași parcelă, zona Pârneava. Telefon 092.629.691. (31541)

VÂNZĂRI TERENURI

Vând 4890 mp teren (vie) în zona de agrement Valea Crucii (Păuliș). Telefon 095.315.895. (31266)

Vând (schimb) teren 750 mp, Grădiște. Telefon 095 261 232. (31027)

Vând 3,25 h pământ arabil, spate la CET. Telefon 279994. (31413)

Vând teren 1800 mp în Almaș, ieșire șoseaua națională. Telefon 092.437.222. (31203)

Vând teren la centura orașului. Telefon 094.615.247. (31466)

Vând 2.500 mp intravilan, în Siria nr. 334, front stradal 50x50 m, 3.200 USD. Telefon 094 615 931, 057-234913 seara. (31572)

VÂNZĂRI AUTO

Vând BMW 320i, an 1984, 2000 cmc, injecție, 127 CP, 8-9lt./100 km, 2 uși, turelă, computer bord, genți aluminiu, 1450 $, negociabil. Telefon 092.417.397. (31451)

Vând Opel Vectra fabricație 1994, model 1995, 1,6 servo, ABS, central, trapă, 2 airbag, recent adusă, 6.800 DM. Telefon 095.312.174; 277774.

Vând (din dezmembrare) piese VW Transporter, 1987. Telefon 092 505.866. (30976)

Vând ANVELOPE second-hand, prețuri avantajoase. Telefon 563027, 094.706.321; 259339. (30755)

Vând Dacia, an 1980, stare foarte bună, Caporal Alexa nr. 203. Telefon 094.298.304. (9641156)

Vând semiremorci basculante și cu prelată, noi, leasing. Telefon 092.294.646. (f, 2360358)

Vând Dacia Nova stare foarte bună, an 1998, decembrie, unic proprietar, cauciucurile noi, casetofon, închidere centralizată, volan reglabil, gri metal, 46.000 km, preț 4.900 DM. Telefon 289391 sau 095.588.624. (31230)

Vând Audi 100 Diesel (dezmembrez) CIV, 2500 DM. Telefon 286211. (31542)

Vând Dacia 1300 an 1979, CIV, numere noi, 750 DM. Telefon 286211. (31542)

Vând Jeep Suzuky Cabrio PF, stare perfectă, 5500 DM; camion IVECO înscris, 5500 DM; Dacia papuc neânscrisă, prelată nouă camion, cască nouă motocicletă. Telefon 092.629.691. (31541)

Vindem utilaje agricole: tractoare, pluguri, freze, semănători, combine, prese de balotat și motostivuitoare. Telefon 094.505.494. (31543)

Vând Fiat Croma benzină, funcțională, diferite piese, 800 USD. Telefon 098.621.400. (31255)

Vând Audi A4/1996, Audi 80/1989. Telefon 282793, 094 623 459. (31320)

Vând MERCEDES 190 D din 1986, înmatriculat, CIV, stare excelentă. Telefon 094.577.987. (31371)

Vând microbuz Mercedes 208, 8+1, 1991, 12.800 DM, negociabil. Telefon 094.797.831; 282530, seara. (31410)

Vând VW LT28, an fabricație 1983, neînmatriculat. Informații telefon 475103. (31436)

Vând autodubă IVECO 3,5 to; Opel Senator. Telefon 093.253.651. (31486)

Vând Renault 18 Combi, 800 $. Telefon 318454 seara. (31079)

Vând Mercedes Sprinter 210 D, pentru transport marfă, din '98, cu climă, ABS, ESP, airbag, 104.000 km, cu carnet de service, 23.700 DM + TVA. Telefon 094.577.050. (31123)

Vând VW Caddy 1,9 SDI pentru transport marfă din 2000, cu ABS airbag, 14.000 km înmatriculat, 18.700 DM. Telefon 094.577.050. (31123)

Vând Dacia 1310, 1983, numere vechi. Telefon 283285, după ora 15. (31424)

Vând Dacia Nova, 1999, stare foarte bună. Telefon 057/289399, 094.507.288. (31425)

Vând Mercedes Cobra 300 Diesel, înmatriculat, stare perfectă. Telefon 289399, 094.507.288. (31425)

Vând Renault Clio 1,2, 1993, înmatriculat, excepțional, 3.900 USD. Telefon 211879. (31392)

Vând Dacia 1310, an 1993, 1400 cmc, 5 viteze, VT 2003, reparație capitală făcută în 2000, tabla excelentă, stare foarte bună, 3700 DM neg. Telefon 057/260700, după 16,00. (31488)

Vând Opel Kadett 1,6 D, 1988, înmatriculat, stare bună. Telefon 091.266.911. (31489)

Vând ieftin VW Passat 1982, 1600 cmc, Diesel, 208.700 km bord. Telefon 095.241.025; 057 - 320265; 280496 după ora 18. (31500)

Vând Dacia 1310, an 81, CIV + numere noi, stare bună, preț 1150 DM negociabil. Telefon 093.955.814. (31507)

Vând VW Golf I 1,6 cmc benzină, spoilere, genți aluminiu, 5 viteze, faruri pătrate impecabilă, CIV + numere noi, preț 2900 DM sau schimb cu Dacia + diferență. Telefon 093.045.296. (31507)

Vând Dacia, CIV, numere noi, an '81, 1310, foarte bună, preț 1150 DM. Telefon 093.045.296. (31507)

Vând motor IFA în 6 cilindri. Telefon 095.473.440, 462054 seara. (9641167, 66)

Vând Dacia, an 1982, stare foarte bună. Telefon 092.848.649; 277701. (31520)

Vând IVECO 35,8 tone marfă și Dacia 1300, stare bună; preț negociabil. Telefon 468274. (31526)

Vând Audi A4, an '95, Full Eelectric, telefon, stare impecabilă, înmatriculat de 7 zile, preț negociabil 17.000 DM. Telefon 094.928.615. (31528)

Vând Dacia 1410 (1997), vopsea originală, 34.000 km, preț 4.200 DM. Telefon 213439; 095.453.500. (31527)

Vând Opel Vectra 1,6 i, an 1995, înmatriculat PF, verde metal, 10.500 DM. Telefon 094.211.118. (31534)

Vând Opel Astra Turbo Diesel, caravan 1,7, verde metal, persoană fizică, 11.300 DM. Telefon 094.211.118. (31534)

Vând Audi 80 Turbo Diesel butoiaș, înmatriculat persoană fizică, 1988, 8.200 DM. Telefon 094.211.118. (31534)

Vând Talbot Horizont cu motor Diesel (Peugeot 190 S), reparație capitală, fabricație 1980, înmatriculat cu CIV, stare bună, 1600 $ negociabil. Telefon 288400, 057 - 288660, 094.797.083. (31538)

Vând Renault 25 TD persoană fizică, an 1986. Telefon 095.106.365. (31545)

Vând TV 35 motor Brașov, 4 tone, preț 38.000.000 lei. Telefon 469504. (31549)

Vând Fiat Ducato 14, Diesel, marfă, an 1990, 9.000 DM, negociabil. Telefon 244657. (31552)

VÂNZĂRI ELECTRO

Vindem: VITRINE frigorifice, CAMERE frigorifice, AGREGATE frigorifice, DULAPURI frigorifice, CONDENSATOARE, VAPORIZATOARE; panouri frigorifice - termoizolante; garanție. Telefon 281384, orele 8-18. (30954)

Vând televizoare color, diferite modele, telecomandă, teletext. Telefon 338090, Arad. (31161)

Vând CASE MARCAT FISCALE și CÂNTARE ELECTRONICE, omologate. Telefon 282829; 272727. (f. 2204977)

Vând congelator cu sertare, preț avantajos. Telefon 264231.

Vând avantajos TV COLOR, MAȘINI SPĂLAT, FRIGORIFICE, aproape noi; garanție. Lipova, telefon 563027, 094.706.321. (30755)

Vând modele noi ASPIRATOARE 50 DM, MAȘINĂ SPĂLAT automată; COMBINE FRIGORIFICE; TV COLOR; FRIGIDERE, LĂZI frigorifice; CONGELATOARE. Telefon 259339, 094.706.321, 563027. (30755)

Vând foarte ieftin și bun, TV COLOR, COMBINE FRIGORIFICE, LĂZI FRIGORIFICE, FRIGIDERE, MAȘINI SPĂLAT automate, ASPIRATOARE, CONGELATOARE; garanție. Telefon 259339, 563027, 094.706.321. (30755)

Vând TV color 37-67, aspiratoare, mașini automate, congelatoare, combine frig cu garanție. Telefon 274600 orele 9-19; 241355 orele 19.30 - 23.00; 092.422.764. (30791)

Vindem IMPRIMANTE cu ace, noi, IBM, Epson, 300 DM. Telefon 280260. (31298)

Vindem MONITOARE DIGITALE de 14, 15. Telefon 280260. (31298)

Vindem computer PENTIUM I 166 MHz 32 RAM HD 1,5 CD ROM monitor 14 SVGA, tastatură, mouse. Telefon 280260. (31298)

Vindem computer Pentium I 200 MHz 32 RAM, HD 1,3 CD ROM monitor 14" SVGA, tastatură, mouse. Telefon 280260. (31298)

Vindem TELEVIZOARE LG noi, diagonala 51 cm, 400 DM. Telefon 280260. (31298)

Vindem PENTIUM I 133 MHR, HD 1,5, 32 RAM, CD ROM, monitor, tastatură, mouse, 300 DM. Telefon 280260. (31298)

Vindem COMPUTER nou DURON, 750 MHz, 128 RAM, CD-ROM, modem, placă sunet, boxe, tastatură, monitor 15 digital. Telefon 280260. (31298)

Vând case marcat fiscale, sisteme supraveghere, antene satelit, complete, telecomenzi. Telefon 284900. (30970)

Vând televizoare color la cele mai mici prețuri, garanție 6 luni. Telefon 057-287404. (31115)

Vând mașini spălat automate, congelator sertare, televizoare color diferite modele. Telefon 251392. (31162)

Vând televizoare color; combine frigorifice; congelatoare; lăzi frigorifice; mașini de spălat rufe sau vase, calitate foare bună; prețuri avantajoase; garanție 1 an. Telefon 093.541.313; 284057. (31200)

Vând TV color Panasonic, Grundig, Sony, Phillips, 37 cm, video Grundig. Telefon 251354. (31273)

Vând TV color Sony și Universum, prețuri avantajoase. Telefon 091.646.125. (31441)

Vând televizoare color, stereo, cu teletext, preț negociabil. Informații telefon 280244. (31449)

Vând congelatoare, agregate frig, compresoare, evaporizatoare. Telefon 093.253.651. (31486)

Vând diferite telecomenzi pentru televizor (185.000 lei); video; satelit; componente electrice. Telefon 092.368.868; 095.794.894; www.telecomanda.ro. (31506)

Vând computer splendid Pentium I color 133 MHz. Telefon 252860. (31514)

Vând DVD și amplituner Sony, videorecorder JVC, deck Yamaha, CD-Pionner 6 discuri. Telefon 210282, 094.577.944. (31530)

Vând TV COLOR, COMBINE FRIGORIFICE, CONGELATOARE, MAȘINĂ AUTOMATĂ SPĂLAT, garanție, prețuri avantajoase. Telefon 284000. (31568)

Vând TV color, 100 DM; MAȘINĂ SPĂLAT AUTOMATĂ, CONGELATOARE, garanție, prețuri avantajoase. Telefon 275681. (31568)

Vând MAȘINĂ SPĂLAT AUTOMATE, TV COLOR, COMBINE FRIGORIFICE, CONGELATOARE, garanție, prețuri avantajoase. Telefon 259001. (31568)

VÂNZĂRI DIVERSE

Vând cu reducere între 5-15% ȚIGLĂ 15 sortimente, CĂRĂMIDĂ presată și eficientă 3 sortimente, MOBILĂ la comandă din pal melaminat, import. Telefon 289740; 093.089.653. (30743)

Vând LEMNE FOC, BALAST, NISIP, la domiciliu. Telefon 214010. (30688)

Vând termoteka turbo și la coș, boilere, convectoare pe gaz. Telefon 253973, 093 727 470. (31565)

Vând termoteci turbo și la coș, convectoare pe gaz. Telefon 277404, 093 665 790. (31565)

Vând PLAPUME diferite dimensiuni. Telefon 057-252938; 095.169.760. (31464)

Vând termoteca Bereta, cu coș și turbo, convectoare pe gaz, sigilate. Telefon 094 249 933. (31268)

Vând PLASĂ GARD zincată, 19.000 lei/kg, toate dimensiunile; COTURI și BURLANE FUM 25.000 lei/ buc; CUIE, 14.500 lei/ kg; PLASĂ RABITZ 33.500 lei/ kg; TABLĂ ZINCATĂ 0,4 mm, 170.000 lei/ buc; SÂRMĂ NEAGRĂ 16.500 lei/ kg; SÂRMĂ ZINCATĂ gamă completă, ELECTROZI SUDURĂ, 45.000 lei, str. Vrabiei nr. 4. Telefon 289997, 094 289 997. (31444)

Vând aparat electronic de pregătit gogoși americani Tonuts. Telefon 338030. (31584)

Vând rolete plastic, import, între 190.000-250.000 lei/mp; rolete lemn tei 600.000 lei/mp; obloane mobile lemn 900.000 lei/mp. Telefon 090.481.236. (30721)

Vând două mânze 7 luni și 1,5 ani. Telefon 288968; 092.941.123. (30869)

Vând Unit dentar Siemens, stare impecabilă, preț 5.000 DM, negociabil. Informații telefon 092.887.691; cabinet 265072. (30900)

Vând termoteci noi, plata în rate sau leasing, fără garanții. Telefon 093.463.567. (31129)

Vând EUROBOLȚARI termoizolanți, certificat calitate 300x250x200, 7000 lei/buc, ; 1 mc-470.000 lei; 1 boltar-7,6 cărămizi. Telefon 281491; 092.381.750. (31051)

Vând moară făină Roman (nouă), incubator capacitate 10.000 ouă, cuptor pizza Profesional. Informații telefon 474442. (31436)

Vând calorifere, termotecă Vaillant, instant baie. Telefon 093.917.505. (31144)

(Continuare în pagina 17)

(Urmare din pagina 16)

Vând NISIP și BALAST la domiciliul clientului. Telefon 257769. (31194)

Vând termoteci Vaillant turbo și pe coș, instanturi de baie Vaillant, Yunkers. Telefon 095.245.147. (31209)

Vând LEMNE FOC, NISIP, BALAST, la domiciliul clientului. Telefon 277027. (31215)

Vând LEMNE FOC, NISIP, BALAST, la domiciliul clientului. Telefon 245248. (31214)

Vând LEMNE FOC, NISIP, BALAST, la domiciliul clientului. Telefon 210771. (31213)

Vând foarte ieftin mobile, diferite obiecte casnice, lichidez gospodărie. Telefon 232943. (31126)

Vând urgent 2 mașini paste făinoase 1 malaxor, rafturi și site pentru uscat. Telefon 095.315.895. (31266)

Vând coltar extensibil nou, sobă de cărbuni, cuptor și sobă de petrol. Telefon 095.315.895. (31266)

Vând tărâțe, la domiciliul clientului, baloți mici paie-fân, convenabil. Telefon 094.633.584. (31128)

Vând tărâțe la domiciliul clientului 2300 lei/kg. Telefon 095.732.400. (31128)

Vând asociație agricolă, localitatea Macea nr. 337. Telefon 057-536264. (31372)

Vând 7 tone fân. Informații sâmbătă, duminică, Huc T.Viorel, Frumușeni nr. 443. (31348)

Vând geamuri în două canate din demolare. Telefon 057-287662. (31293)

Vând căței Akita Inu, rasă japoneză cu pedigree, de 8 săptămâni. Informații telefon 474052. (31436)

Vând 2 garnituri mobilă combinată, loc veci cimitir, 2 paturi electrice, prețul la vedere. Telefon 233563. (31460)

Vând haine blană vulpe roșie, astrahan, noi. Telefon 212526; 220838. (31462)

Vând utilaje moară (capacitate 500-600 kg/oră) 12.500 DM. Telefon 095.522.260. (31470)

Vând rafturi, tejghele, mese pal, cântar semiautomat, candelabre, dulapuri diferite. Telefon 093.253.651. (31486)

Vând europaleți. Telefon 093.253.651. (31486)

Vând moară măcinat fără motor, 150 DM; barcă motor 300 DM; incubator 1.200 ouă întoarcere automată, 1.000 DM. Telefon 093 226 601, 273022. (31317)

Vând porc gras (115-155 kg), str. Tebei, nr. 3 (Șega, în spate la X 19), a doua stradă de la fosta Cofetărie Dinamo, între orele 10-16, zilnic.

Vând haine second de Canada, 13.000 lei/kg. Telefon 095.569.208. (31443)

Vând 2 tăurași 400-240 kg și o viteă 370 kg. Telefon 416201. (31452)

Vând trei tauri mari. Informații telefon 235551, după ora 15. (31458)

Vând aeroterme industriale mari și mici, pe gaz și motorină. Telefon 092.262.185. (31402)

Vând schiuri Fischer, clăpari mongoți 42, aproape noi 2.500.000 lei. Telefon 237161. (31358)

Vindem SARE de SLĂNIC PRAHOVA în cantități mari (min. 10 t), la prețuri foarte mici. Telefon/fax 044/335343 și 095.037.225. (31374)

Vând coltar piele negru, extensibil, Germania, model deosebit. Telefon 278475. (31496)

Vând căței cu pedigree rasa Akito Dinu vârsta 10 săptămâni. Telefon 473052. (5927538)

Vând garaj metalic autorizat zona Podgoria, lângă Școala Generală 5, preț 950 USD negociabil.Telefon 095.581.134. (31515)

Vând urgent covor persan mână 2/3 m, preț convenabil, stare foarte bună. Telefon 368564, Arad. (31523)

Vând ansamblu mobilă bucătărie cu combină frigorifică, aragaz 4 ochiuri, hotă, stare bună, 9.500.000 lei. Telefon 284034 - seara. (31532)

Vând TV Sony - 280 DM, TV Philips mare, 390 DM, aspiratoare 50 DM și 70 DM, laptop Compaq P1, 500 DM, combină frigorifică 450 DM, saltea dublă, 120 DM. Telefon 092.629.691. (31541)

Vând dormitor „Alexandru" - 1987, stare foarte bună, convenabile. Telefon 211006, orele 20-22. (31540)

Vând casă de bani și mașină numărat bancnote. Telefon 092.629.691. (31541)

Vând porci grași 100-120 kg, preț informativ 46.000 lei/kg. Telefon 094.183.391. (31547)

Vând tărâțe 2.000 lei/ kg, la domiciliul clientului, minim 500 kg. Telefon 095 229 990. (31567)

Vând fân lucernă balotat. Telefon 092 941 140. (31566)

Vând plante extra-timpurii pentru solarii (roșii, vinete, ardei, varză, etc.). Telefon 090 881 218. (31556)

Vând termoteci gaz, instant baie, convectoare, ofer garanție doi ani. Telefon 093 088 281. (31590)

CUMPĂRĂRI TERENURI, IMOBILIARE

Cumpăr garsonieră, zona Alfa sau Grădiște, ofer 6500 DM, plata pe loc. Telefon 096.510.188. (31433)

Cumpăr apartament central 3-4 camere, ofer preț bun. Telefon 091.646.125. (31441)

Cumpăr pământ arabil zona Cruceni, Șag, Firiteaz. Telefon 095 122 989, 270398. (31321)

Cumpăr teren agricol în jurul Aradului, indiferent de suprafață. Telefon 090 010 311, 090 826 371. (31559)

CUMPĂRĂRI AUTO

Cumpăr cutie viteză, cinci trepte, Fiat Ducato, motor 2,5 D. Telefon 272818, 094 507 226. (31334)

Cumpăr TICO. Telefon 093.529.728.

Cumpăr motor Diesel VW, Audi. Telefon 092.897.721. (31482)

Cumpăr talon BMW seria 5, după anul 1988, ofer maxim 2.500 DM. Telefon 093 766 689, 253973.

CUMPĂRĂRI ELECTRO

Cumpăr frigider, congelator, combine, lăzi frigorifice, ofer 1.000.000 lei. Telefon 273965; 091.838.968. (31228)

CUMPĂRĂRI DIVERSE

Cumpăr deșeu de fier vechi, cantități mari. Telefon 093.404.010. (29992)

Cumpăr porumb, plata pe loc. Telefon 094 784 568. (30802)

Cumpăr vaci, vițele și tauri. Telefon 288968; 092.941.123. (30869)

Cumpăr porci, 40.000 lei/kg și vaci, plata pe loc. Telefon 095.256.060. (31230)

Cumpăr pene vechi și noi; coarne de cerb. Telefon 210480. (31236)

Cumpăr oi. Telefon 094.505.494. (31543)

Cumpărăm vaci și juninci. Telefon 250866, 095 681 191 (31338)

Cumpăr obiecte vechi: picturi, obiecte din argint, ceasuri de buzunar și de perete, candelabre, obiecte porțelan, ilustrate dinainte de 1944. Telefon 093.597.244. (27731)

Cumpăr SRL cu obiect de activitate schimb valutar. Telefon 057-530000. (31313)

CERERI ȘI OFERTE DE SERVICII

Angajăm OPERATOR CALCULATOR, evidență contabilitate primară (obligatoriu Word, Excel); GESTIONAR și AGENT VÂNZĂRI. Experiență minim un an, disponibilitate la efort și program prelungit, serioși, dinamici, perseverenți. Informații sâmbătă orele 11.30-12, Calea Timișorii nr. 41. (31561)

Angajăm urgent TÂMPLAR specializat în PAL. Telefon 093 183 714. (31367)

Angajăm VÂNZĂTOARE pentru Alimentară. Informații str. Măgurei nr. 12. (31438)

Angajăm TINERE BARMANE, OSPĂTARE și OPERATOR jocuri de noroc. Informații telefon 214514. (31454)

Familie serioasă din BUCUREȘTI caută gospodină curată și harnică, fără obligații. Vârsta maximă 50 ani. Asigurăm cazare și trei milioane lei salariu. Telefon 092.613.670 sau 01-490.83.25. (f.2360396)

Cuat BĂRBAȚI și FEMEI, muncă în ISRAEL, bucătar, ospătar, agricultor, calificați, necalificați, bărbați 18-50 ani, femei 28-55 ani; plecare rapidă. Telefon 211400, 095.179.794. (31281)

Angajăm FARMACIȘTI și ASISTENȚI DE FARMACIE. Informații telefon 092 594 950, 255190. (31345)

Angajez SPĂLĂTORI AUTO și VULCANIZATOR cu experiență. Telefon 279058. (31333)

Angajăm PERSONAL, în VĂRȘAND, stație carburant, tineri, germană, maghiară, nivel mediu, bacalaureat. Telefon 090 063 305. (31312)

Societatea MANIVA angajează CTC-ist interfazic și final, pentru confecții textile. Telefon 256935. (30652)

Angajăm TINERI ȘOMERI elevi, studenți, program 4-8 ore, salar 5.000.000 lei. Se asigură carte muncă. Telefon 057 - 276817. (31277)

Angajez MAȘINISTE, subțietor piele. Telefon 212488. (31468)

Fotomodele, DIGITAL FOTO, caută între 16-30 ani. Nu este necesar să aveți experiență. Telefon 338313. (31361)

Angajăm AGENT COMERCIAL pentru produse alimentare. Telefon 247443. (31365)

S.C. „SATLINE" S.R.L. angajează CONTABIL cu experiență în alimentație publică și comerț, operare PC; MUNCITORI pentru tâmplărie P.V.C. și aluminiu. Telefon 094.507.211. (31483)

Fabrică de încălțăminte angajează MAȘINIȘTI la mașini de cusut, înndoit, subțiat, curățat și manual, cu experiență la căptușit și îndoit. Telefon 259674 orele 7-15; 094.961.326 orele 15-21. (31501)

Angajez FARMACIST și ASISTENT FARMACIE. Telefon 095.106.365, 057 - 246622. (31546)

Angajăm SECRETARĂ, cunoscătoare a limbii italiene, cunoștințe PC, contabilitate primară. Informații telefon 091 184 770, între orele 10-19. (31563)

PRESTĂRI SERVICII

ȘCOALA de ȘOFERI „BELC" din 14 decembrie 2001, CURS INTENSIV categoria „B"; curs NOU pentru B, C, C+E și „D". CASA SINDICATELOR. Telefon 223004; 381811; 094.938.335. (31076)

STUDENTĂ, meditez elevi clasele II-IV, la limbile GERMANĂ și ENGLEZĂ. Telefon 234234.

SILDOR PROD execută REPARAȚII FRIGORIFICE, comercializează și montează AER CONDIȚIONAT. Se acordă garanția lucrării. Transport gratuit! Telefon 057 - 270622. (c)

Executăm TÂMPLĂRIE DIN ALUMINIU GEAM TERMOPAN, prețuri promoționale. Telefon 274466. (31160)

Școala șoferi CARMEN deschide curs INTENSIV în vacanță. Telefon 255445. (30907)

APARATE DE CAFEA noi, contorizate, SAECO, închiriem, vindem, asigurăm SERVICE și piese de schimb noi. VĂ AȘTEPTĂM în COMPLEXUL JACKSON, stand exterior nr. 31. Telefon 094 620 627, telefon/ fax 057-212777. (30745)

S.C. TERMOTEX S.R.L.

ARAD, Str. O. Goga nr. 48
Tel. 057-250.529,
095.257.527,092.437.526

EXECUTĂ:

- construit sobe teracotă
- curățat coșuri fum
- verificări aerisiri gaze la asociațiile de locatari
- construit șeminee cu foc deschis
- demontat antene TV la asociațiile de locatari
- reparații generale construcții (instalații sanitare, gaze, electrice)

Vacanță: ȘCOALA ȘOFERI „VÂRTACI" organizează pregătire suplimentară pentru elevii respinși. (31461)

REPARĂM, TAPIȚĂM canapele, coltare, scaune, rolete, domiciliul clientului. Telefon 219514. (31495)

REPARAȚII: CONGELATOARE, FRIGIDERE, domiciliul clientului; garanție 1 an. Telefon 243765; 094.867.352.

Executăm: FAIANȚĂRI, ZUGRĂVELI, RAȘCHETĂRI, PARCHET. Telefon 246363, 094.850.648. (31519)

Execut urgent: ZUGRĂVELI, TAPETĂRI, FAIANȚĂRI, GRESIERI, seriozitate și calitate deosebită. Telefon 281954. (31524)

REPAR TERMOTECI GAZ. Telefon 093 088 281. (31590)

DIVERSE

Telefon 090.450.067, 263287. Binecunoscuta tămăduitoare

VALENTINA,

lucrează cu magie albă, rugăciuni și descântece, dezleagă cununii, scoate argintul viu, vindecă și multe altele. Rezultate garantate. (31517)

Restaurantul „FLORA", Micălaca, str. Iuliu Maniu 108, organizează REVELION 2002. Prețul unui tacâm 650.000 lei/persoană. Rezervări și informații telefon 219621. (31305)

Ofer VALUTĂ AVANTAJOS, pe termen lung. Telefon 092 166 307. (30956)

Sunt Ioan, mii de mulțumiri TAMAREI,

m-a împreunat cu soția, mi-a dat sporul. Apelați, rezolvă orice problemă, în Postul de Crăciun rezuitate de la prima ședință - rezolvate. Telefon 093.421.156; 263287. (31518)

Ofer ÎMPRUMUT DOLARI. Informații 094.193.662. (31469)

ASOCIAȚIA AGRICOLĂ „CÂMPUL LEBEDEI" anunță ADUNARE GENERALĂ în data de 17 decembrie 2001, ora 11, la sediul asociației. COMITETUL (31578)

Ana-Maria din Mediaș aduc mii de mulțumiri doamnei FLORENTINA pentru că m-a împreunat cu iubitul meu, după o lungă despărțire. Dânsa mai poate rezolva multe altele. Telefon 091 840 309. (31575)

Vestita tămăduitoare RADA din Arad, premiată la Congresul vrăjitoarelor ce a avut loc în Rusia, în anul 2001 și a câștigat premiul I. Rezolvă cu garanție cazuri grele de sănătate, impotență, beție, frigiditate, blesteme și multe altele. Telefon 092 888 849. (31574)

Mulțumesc doamnei MARGARETA din Arad, că mi-a adus soțul lângă mine. Telefon 093 92[illegible] 449, 057-338061. (31575)

CITAȚII

Citație: în dosarul pe rol la Judecătoria Lipova, nr. 1427/2001, cu termen de judecată la data de 23 ianuarie 2002, ora 8, având ca obiect dobândirea dreptului de proprietate prin uzucapiune asupra imobilului înscris în CF.896 Radna nr. top 652-653/a de către PACȘA FLOARE din Lipova, str. Valea Mare nr. 494, județul Arad, este chemat să se prezinte la acest termen numitul POPOVICI PETRU,cu domiciliul necunoscut sau să se facă opoziție de către orice persoană în drept. (9396155)

TURISM

PLETL

vă oferă zilnic spre GERMANIA: PASSAU, REGENSBURG, NÜRNBERG, WÜRZBURG, ASCHAPFENBURG, FRANKFURT, GIESSEN, SIEGEN, KÖLN, DÜSSELDORF, ESSEN, DORTMUND; DEGGENDORF, LANDSHUT, MÜLDORF, AUGSBURG, HEILBRONN, STUTTGART, PFORZEIM, KARLSRUHE, HEIDELBERG, MANNHEIM. Cu plecare din KARLSRUHE: FRANȚA, SPANIA, PORTUGALIA. Firma vă oferă călătorii în autocare noi, moderne, însoțitoare de bord, o masă caldă în UNGARIA, 2 bagaje gratuite. Informații și înscrieri, la AGENȚIILE PLETL din: ARAD, telefon 057 - 252291; LIPOVA 057 - 561377; 563011; TIMIȘOARA 056 - 294299; SIBIU - 069 - 216143; BRAȘOV 068 - 475216. (c.)

ÎNCHIRIERI

Închiriez, ofer apartament două camere, complet mobilat, 250 DM. Telefon 094.625.880. (31124)

(Continuare în pagina 18)

(Urmare din pagina 17)

Oferim spre închiriere SPAȚII COMERCIALE pentru magazine, depozite, producție. Telefon 281036. (c.)

Închiriez apartament central, cameră, bucătărie, baie, cămară, antreu, mobilat. Telefon 095.315.895. (31266)

Închiriez hale industriale noi pentru depozite sau producție lângă Stadionul UTA (fostă Școală de șoferi). Telefon 092.253.173; 270540. (31326)

Închiriez spații comerciale în Lipova (centru), lîngă Piața Agroalimentară. Telefon 092.253.173. (31326)

Închiriez apartament parterstradal, str. Crișan, nr. 3, ideal sediu firmă, cabinete individuale. Telefon 01-7775989. (30735)

Ofer spre închiriere vilă la Moneasa pentru sărbători, weekend, protocol, aniversări. Telefon 057-287662. (31293)

Închiriez apartament 2 camere, decomandat, central, balcon, parter, unei firme. Informații 094.114.386. (31422)

Caut cu mare seriozitate, garsonieră confort I, pentru închiriere, mobilată, zona Vlaicu - Fortuna, Tic-Tac. Telefon 095.265.629. (31258)

Caut să închiriez garaj zona Piața Spitalului. Telefon 094.577.050. (31123)

Închiriez apartament 2 ca-mere, ultracentral, amenajat ca spațiu comercial. Informații telefon 092 594 950, 255190. (31344)

Dau în chirie urgent, garaj, Aleea Hateg. Informații telefon 094 700 444. (31316)

Ofer (închiriez) casă centrală, 3 camere (ne)mobilată, încălzire gaz metan, intrare autoturism. Telefon 057/263324. (31455)

Ofer spre închiriere spațiu comercial, B-dul Revoluției, 20 mp, vitrină stradal. Telefon 251587 sau 279612. (31381)

Închiriez (vând) garaj Vlaicu. Telefon 241829. (31484)

Doresc să închiriez apartament 3 camere. Ofer 100 DM/lună, prefer zona Vlaicu. Telefon 057/229265; 093.191.133; 093.191.132. (31479)

Închiriez garaj în Piața UTA. Telefon 223141, 095.656.484. (31475)

Ofer spre închiriere spațiu pentru privatizare, parter, Revoluției. Telefon 252860. (31514)

Doresc să închiriez apartament 2-3 camere, tot confortul, central, din 10 ianuarie. Telefon 093.528.638. (31529)

† DECESE †

Cu durere în suflet anunțăm trecerea spre cele veșnice, la varsta de 71 ani, a iubitului nostru soț, tată și bunic

TEODOR BOZGA.

Funeraliile vor avea loc sâmbătă, ora 12, de la domiciliul din strada Pinului nr. 2, la cimitirul din Aradul Nou. Dumnezeu să-l odihnească în pace. Familia îndoliată.

Cu nemărginită durere anunțăm încetarea din viață, la vârsta de 81 de ani, a iubitei noastre soție, mamă, bunică și soacră

ORĂDAN ELENA.

Slujba de înmormântare se va oficia azi, 14 decembrie, ora 13, în localitatea SÂNTANA, str. Prunului, nr. 33. Dumnezeu să o odihnească! Familiile: ORĂDAN DUMITRU și BOCIORT CORNELIA, îndoliate.

Cu adâncă durere anunțăm încetarea fulgerătoare din viață a scumpei noastre fiice, soră, nepoată și verișoară, a celei ce a fost

BORZA LIGIA EMILIA,

în vârstă de 13 ani, elevă la Liceul German în clasa a VIII-a. Ligia, ne vei rămâne veșnic în amintire. Înmormântarea va avea loc sâmbătă, 15 decembrie, ora 14, la Cimitirul Eternitatea. Familia îndoliată.

Cu durere în suflet anunțăm încetarea din viață a numitei

DOSPINESCU LUIZA.

Înmormântarea va avea loc azi, 14 decembrie 2001, ora 13, de la domiciliu din comuna PĂULIȘ. Dumnezeu s-o odihnească în pace! Familia îndoliată Sas Cornel și Geta.

Cu adâncă durere anunțăm încetarea din viață a iubitului nostru fiu, nepot și frate, după o lungă suferință,

DIACONESCU DARIUS - IULIAN,

la vârsta de numai 2 anișori și 4 luni. Înmormântarea va avea loc azi, 14.12.2001, ora 14, la Cimitirul Micălaca. Amintirea lui va rămâne veșnic vie în sufletul nostru. Tata, mama, frații și bunica, îndoliați.

Cu inima îndurerată, anunțăm decesul celui care a fost soț, cumnat, unchi și rudenie

SZABO FRANCISC

la 71 ani, născut în comuna VÂNĂTORI și pensionat de la Uzina de Strunguri „FERI BACI" al tuturor. Înmormântarea azi, 14 decembrie ora 14, la Cimitirul Eternitatea (UTA), de la Capelă. Soția îndoliată și rudeniile.

† SERVICII FUNERARE †

SC „IN MEMORIAM" SRL
str. EMINESCU nr. 4
(ATENȚIE, vizavi de CINEMA MUREȘUL)
Tel. 057-211929, 093.343.964
str. ORIZONTULUI nr. 9A (Bujac)
oferă SERVICII FUNERARE COMPLETE - NON STOP.
Sicrie-modele multiple (simple-lux), sicrie import ITALIA, ACCESORII, Intermediem COLACI, COLIVA etc.
ÎMBĂLSĂMĂM GRATUIT (formolizat).
TRANSPORT ÎN ORAȘ GRATUIT
SERVICII: SPĂLAT, ÎMBRĂCAT
OFERTĂ SICRIU, respete, cruce 1.600.000 lei (PLATA în RATE). Transport INTERN - INTERNAȚIONAL

„RO STYL COMPANY"
SERVICII FUNERARE
NON STOP,
producătoare de sicrie, prețuri de producător, vă stă la dispoziție LA ORICE ORĂ, la magazinul, din str. M. Eminescu, NR. 20 - 22, sau la telefon 057 - 214422, 094690121, cu următoarele:
SICRIE PENTRU COPII,
SICRIE din LEMN MASIV de la 850.000 lei - la 4.500.000 lei, tip Italia,
Accesorii funerare.
Asigurăm: spălat, îmbrăcat, îmbălsămat.
Transport intern și internațional.
Se poate plăti și în rate!
Serviciile se fac prompt și ireproșabil.
GRATUIT - TRANSPORTUL SICRIULUI LA DOMICILIU. (c)

† CONDOLEANȚE †

Suntem alături de colegul nostru POP GRIGORE din Lipova la greaua încercare pricinuită de pierderea tatălui. Dumnezeu să-l odihnească. Secția L. 8 C.F.R. ARAD. (31472)

Salariații de la SC „SABINA & CO" SA sunt alături de doamna GINA SZEPLAKI în dureroasa despărțire de mama sa. (31522)

Resemnați și profund îndurerați suntem alături de NIZA MĂRIOARA și CORINA, împărtășind durerea despărțirii de dragul nostru nepot,

SERDAN MIHAI (MIȘA).

Dumnezeu să-l odihnească în pace! Familia profesor MITRICI RODICA și DUȘAN.

Mulțumim tuturor celor care au fost alături de noi și l-au condus pe ultimul drum pe cel care a fost soț, tată, socru, bunic, frate, unchi

STUPARIU DUMITRU.

Dumnezeu să-l odihnească! Familia îndoliată.

Suntem alături de rudele noastre, familia PETRICĂ TĂMAȘ, la marea durere pricinuită de pierderea iubitei lor mame,

TĂMAȘ MARIA

pe care nu o vom uita niciodată. Dumnezeu s-o odihnească în liniște și pace alături de soțul ei iubit,

TĂMAȘ TRAIAN.

Sincere condoleanțe! Familia Șarga Teodor. (31503)

Suntem alături de doamna CORNELIA BOCIORT și familia, în marea durere pricinuită de pierderea mamei și transmitem sincere condoleanțe. Asociația de Proprietari bloc H7. (31508)

Colegii de la U.A.V. sunt alături de domnul BOCIORT NICOLAIE în durerea pricinuită de decesul mamei soacre. Sincere condoleanțe familiei îndurerate. (31513)

Colectivul SC „SIMONE și FILIP" - MACEA, este alături de familia ȚĂPULEASA IOAN la decesul tatălui drag și transmite sincere condoleanțe. (9641165)

Transmitem sincere condoleanțe doamnei SZEPLAKY GINA profund îndurerată de pierderea mamei sale. Conducerea SC „SABINA & CO" SA. (31522)

Suntem alături de colega noastră GINA SZEPLAKI în momentele grele pricinuite de decesul mamei sale. Colectivul TESA al SC „SABINA & CO" SA. (31522)

Mulțumim colegilor de la MODA SA și tuturor celor care au fost alături de decesul soției și mamei

VĂRĂDEU ELENA

din Seliște (Sîc). Familiile îndoliate HENȚ și VĂRĂDEU. (31548)

Sincere condoleanțe colegului nostru cpt. BOZGA DAN, din partea colegilor Sectorului Poliției de Frontieră Curtici. (31577)

Cu durere profundă suntem alături de familia dr. BORZA DANIELA în greaua încercare pricinuită de pierderea fiicei lor,

LIGIA.

Colectivul SC MEDICALĂ SOTERIA și medicii de familie dr. BULBOACĂ, dr. POPA și dr. POSA le transmit sincere condoleanțe și împărtășesc durerea lor. (31571)

† COMEMORĂRI †

Se împlinesc 7 ani de la decesul celui ce a fost

LAZĂR CONSTANTIN.

Parastasul, sâmbătă, orele 11,00, la Catedrala Veche Ortodoxă. Fiica Adina cu familia. (31414)

În 17 decembrie sunt 10 ani de când sărbătorile noastre de iarnă sunt tot mai triste, de când cei dragi au plecat pe rând în veșnicie. Un trist colind, o ramură de brad la mormântul celui care a fost soț, tată, bunic

VASILE FICA (NICU).

Odihnește-te în pace. Nu te vom uita niciodată. Soția Ivanca, fiul Dănuț, Otilia și nepoata Iasmina. (31286)

Cu durere și lacrimi anunțăm împlinirea a 1 an de când a plecat dintre noi un bun soț, frate și unchi

CIGIREAN GHEORGHE

din CAPORAL ALEXA. Parastasul va avea loc duminică, 16 decembrie 2001, orele 12, la Biserica Șega I. Soția îndoliată. (31370)

Azi se împlinește o lună de zile de la trecerea în neființă a celei care a fost

NICODIM OLGA.

Familia îndoliată. (31390)

Azi se împlinesc 3 ani de când scumpa noastră soție, mamă și bunică

STOICA ELENA

ne-a părăsit. Nu te vom uita niciodată. Familia. (31431)

Se împlinesc 6 săptămâni de când a plecat dintre noi scumpul nostru soț, tată, bunic și străbunic

ARDELEAN GHEORGHE

născut în comuna ZĂRAND. Parastasul de pomenire va avea loc duminică, 16 decembrie, ora 12, la Biserica Ortodoxă Grădiște. Nu te vom uita niciodată! Familia îndurerată. (31437)

Se împlinește un an de lacrimi și durere de când moartea nemiloasă l-a luat dintre noi pe cel care a fost cel mai bun soț, tată, socru și bunic

AGUD IOSIF

Dumnezeu să-l odihnească în pace! Parastasul și slujba de pomenire vor avea loc duminică, 16 decembrie 2001, la Biserica Ortodoxă Grădiște. Nu te vom uita niciodată. Soția Cuța, fiul Marinel, nora Mariana, nepotul Marius. (31439)

Duminică, 17 decembrie 2001 se împlinesc trei ani de lacrimi în ochi și durere în suflet, de când ne-a părăsit pentru totdeauna bunul nostru soț și tată

MISTRA GHEORGHE

„S-au scuturat toți trandafirii /S-a scuturat și floarea ta/Gheorghiță în urma ta/Se duse floarea vieții tale/Prea repede s-a veștejit/Rămâne-n urma ta numai jale." Din partea soției Maria, copiii Ionel și Gabriela. Dumnezeu să te odihnească în pace! (31445)

Un pios omagiu și aducere aminte la 6 luni de la despărțirea de soțul meu

ȘARBA GHEORGHE.

Dormi în pace! (31588)

Se împlinesc 6 săptămâni de la trecerea în neființă a celui care a fost

Ing. HARASIM IOAN.

Slujba de pomenire va avea loc sâmbătă, 15 decembrie 2001, orele 12,30, la Catedrala Nouă. Soția și fiica. (31450)

Nici timpul, nici lacrimile nu pot șterge durerea din sufletele noastre la 1 an de la despărțirea de scumpul nostru fiu, frate și tată

CZAVAR ADALBERT (GOGU).

Astăzi, pe 14 decembrie este ziua ta, o zi tristă pentru noi, cei care te-am iubit. Vei rămâne veșnic viu în inimile noastre. Dumnezeu să te odihnească în pace. Familia. (31485)

Tristă și neuitată va rămâne ziua de 2 noiembrie. Azi se împlinesc 6 săptămâni de la plecarea dintre noi, la numai 41 de ani a scumpului nostru soț, tată și fiu

BIRTA GHEORGHIȚĂ VASILE.

Te vom plânge mereu soția, fiul și mama. (9646566)

O cetină de brad, o lumânare și un colind trist îți închinăm astăzi ție, dragă

DINU ȘERBAN,

din NĂDAB, când se împlinesc 5 ani de la plecarea ta spre cele veșnice. Dumnezeu să-ți dea odihnă veșnică. Soția și fiica. (31487)

Cu profundă durere în suflete, amintim celor ce l-au cunoscut că se împlinește un an de la plecarea dintre noi a celui ce a fost

prof. IONEL VIRGIL.

Te plânge mama, sora și cei dragi. Parastasul de pomenire, va avea loc duminică 16 decembrie, la Biserica din CAPORAL ALEXA. Dumnezeu să te odihnească în pace! Familiile îndoliate. (31492)

Tristă și neuitată va rămâne ziua de 16 septembrie 2001, zi în care ne-am despărțit pentru totdeauna de cel care a fost soț, tată și bunic

STAN NICOLAIE.

Dumnezeu să te ierte și să te odihnească în pace! Parastasul va avea loc duminică 16 decembrie, ora 12, la Biserica din Cimitirul Pomenirea. Soția Tiuța cu copiii Simona, Sergiu, Ovidiu, Maria, nepoata ta dragă Bianca. (31510)

Au trecut 6 săptămâni de la decesul celei care a fost profesor

MANDIUC BADEA VASÂLCA.

Parastasul va avea loc duminică, 16 decembrie, ora 12,30 la Catedrala Ortodoxă Nouă - Podgoria. Dumnezeu să vă odihnească! Locatarii sc. C. (31533)

Se împlinesc 6 luni de la decesul iubitului nostru soț și tată,

MICLOȘ DOREL.

Dumnezeu să-l odihnească în pace! Soția și copiii. (31536)

Au trecut 2 ani de când a plecat dintre noi iubitul nostru soț și tată,

FILIMON TIRSIN IONEL.

Parastasul are loc duminică, ora 12, la Biserica Ortodoxă din Grădiște. Familia. (31535)

Cu durere în suflet amintim că au trecut 40 de zile de la despărțirea de dragul nostru soț, tată și bunic

MATEA MIHAI.

Slujba de pomenire va avea loc sâmbătă 15 decembrie, ora 13, la Biserica din Micălaca Nouă. Dumnezeu să-l odihnească în pace! Familia îndurerată. (31537)

S-a împlinit un an de la moartea iubitei noastre mamă și bunică,

MINERVA IONESCU.

Parastasul ridicat în memoria ei va avea loc sâmbătă, 15 decembrie, ora 10, la Catedrala Ortodoxă Veche. Familiile: IONESCU și DERȘIDAN. (31551)

Azi, 14 decembrie se împlinesc 30 de zile de la decesul celui care a fost tată, socru, bunic,

KUN EMERIC (IMI).

Slujba de pomenire în ISRAEL. Familiile îndoliate. (31569)

Cu lacrimi în ochi și cu sufletul sfâșiat de durere ne amintim că se împlinesc 6 săptămâni de la înhumarea mult iubitului nostru soț și tată,

BĂLDEAN AUREL.

Dumnezeu să-i odihnească sufletul iar pe noi să ne ajute să pășim mai departe pe drumul vieții. Te vom iubi mereu! Sănica și copiii. (31576)

La împlinirea unui an o lacrimă și o rugăciune pentru sufletul celui care a fost

ȚÂRNĂU MIRCEA FLORIAN.

Parastasul de pomenire va avea loc duminică, 16 decembrie 2001, ora 12.30, la biserica de la Cimitirul Pomenirea. Familia. (31580)

Cu durere în suflet anunțăm împlinirea a 6 săptămâni de la decesul celui care a fost tată, bunic, socru, străbunic,

SAS IOAN.

Parastasul va avea loc sâmbătă, 15 decembrie 2001, ora 12, la biserica din Bujac. Familia îndoliată. (31582)

Cu nemărginită durere comemorăm un an de la decesul tatălui, socrului și bunicului

SFĂT IOSIF

și doi ani de la despărțirea de mama, soacra și bunica noastră,

SFĂT MARCELA.

Lacrimi și flori pe tristul lor mormânt. Parastasul va avea loc sâmbătă, 15 decembrie 2001, la ora 15, la Catedrala Ortodoxă (veche). Fiul SFĂT OCTAVIAN cu familia. (31585)

Păşiţi cu dreptul în noul an!

Sărbătoriţi cu familia şi prietenii

REVELIONUL 2002

La Restaurant CLUBUL PRESEI

Pret 990.000 lei/pers.

INFORMAŢII ŞI REZERVĂRI

ARAD, B-DUL REVOLUŢIEI NR. 81
(lângă redacţia Ziarului Adevărul)
Telefon 057/280.989 sau 095.531.824

ELECTRONIC SHOP

vă urează

"Sărbători Fericite !"

vânzări în rate
avans 0 (zero)

Arad: P-ta UTA bl. U1-2 tel/fax: 057/ 271123; 271642; 289642
Timisoara: Str. Lucian Blaga nr.3 tel/fax: 056/196684; 196845

Anunţ de vânzare
EXECUTORUL BANCAR
al Băncii Internaţionale a Religiilor
în faliment, cu acordul lichidatorului
SC Reconversie şi Valorificare Active S.A. Bucureşti,

scoate la vânzare prin LICITAŢIE PUBLICĂ

Campus din intravilan

Halã mecanicã grea, anexã tehnicã administrativã
în suprafaţă totală de 2.892 m.p.,
proprietatea S.C. ARIS S.A. ARAD,
la preţul de strigare de 12.000.000.000 lei,
în data de 21.12.2001, ora 10,00 la sediul B.I.R,
Sucursala Arad din str. Eroul Necunoscut nr. 10.

Informaţii suplimentare la telefon
057/282.233.

(9396105)

TELEFON: 252.702.

AR WEST ASIG
broker în asigurări
vă aşteaptă la sediul societăţii
de pe str. Banu Mărăcine, Bl. 12, ap. 2

pentru încheierea asigurărilor de răspundere civilă auto (RCA) 2002, ACORDÂND REDUCERI DE:
25 % pentru persoane fizice
35 % pentru pensionari.
(2360428)

NEGA Computer

PRINDE OFERTA !
tel.252840, 092/353379
www.negacomputer.arad.ro
nega@arad.ro str.Cosbuc 21

OFERTĂ SPECIALĂ !
Calculator AMD 800 MHz
HDD 20 GB/128 RAM/FDD /Video/Sound/Keyboard/Mouse
249USD"
Monitor 15"digital:108 USD"
"preţul nu include TVA 19%.
CD-R ... de la doar ... 15.000 lei !

foto studio enigma

Pentru o procesare completa de minim 24 pozitii reusite primiti pe loc
1 film si 1 album GRATUIT

PRIMA INTR-O SERIE DE MARI SURPRIZE:
De acum, filmul KODAK ProFoto cumparat la noi are DEVELOPAREA GRATUITA

B-dul Revoluţiei, nr. 80 tel./fax 251459
Calea Aurel Vlaicu, Bl. I-3 tel. 272655
Str. Corneliu Coposu, nr. 6 tel. 231621
www. fotoenigma.go.ro
(C.A.)

PYROSTOP

ARAD, Str. Banu Mărăcine nr. 1
Tel/Fax:233281; 094-525048

Vă oferă:

- Sisteme de alarmă antiefracţie şi antiincendii
- Sisteme de televiziune circuit închis
- Sisteme de control acces
- Sisteme de interfonie pentru locuinţe şi birouri
- Geamuri TERMOPAN
- Mobilier din sticlă colorată
- Sticlă ornamentală realizată la comandă

Monitorizarea sistemelor de alarmă prin dispeceratele ARCONS SECURITY şi POMPIERII MILITARI

VISA făcut dor de munte?

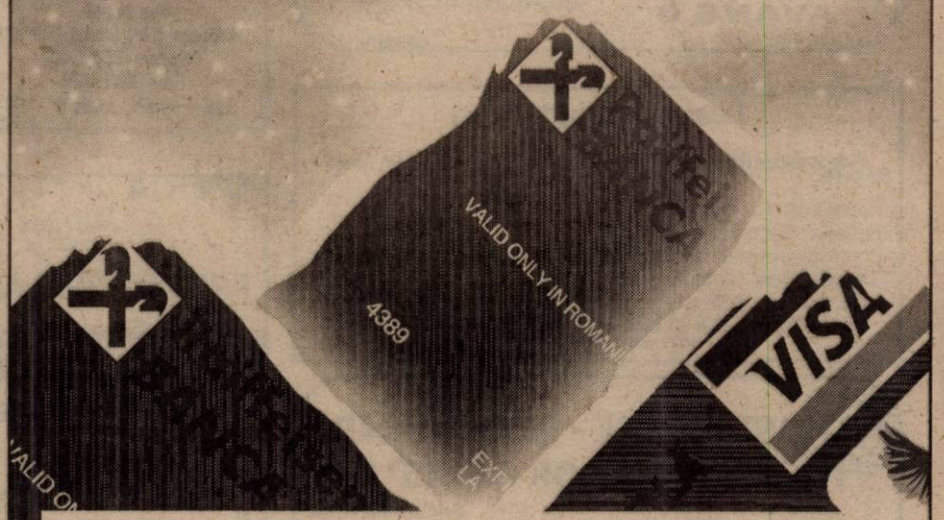

Plăteşte cu VISA şi câştigă un superb week-end în doi!*

Este atât de simplu? Da!

Experienţa a dovedit că, într-o economie modernă, cardurile bancare sunt cel mai sigur şi eficient mod de plată. Convinge-te singur de acest lucru şi poţi avea o surpriză plăcută:

1. Dacă ai un card VISA emis de Raiffeisen – Banca Agricolă,
2. plăteşte cu el de cel puţin 3 ori, la comercianţii care acceptă VISA,
3. între 3 decembrie 2001 şi 15 ianuarie 2002 participi automat la tragerea la sorţi pentru unul dintre cele 50 de premii!

Încă nu ai un card VISA Raiffeisen - Banca Agricolă? Intră în cea mai apropiată unitate şi vei vedea cât de simplu îl poţi obţine! Vrei să afli mai multe informaţii? Vei găsi toate detaliile pe posterele de promoţie afişate la unităţile Raiffeisen - Banca Agricolă!

Raiffeisen BANCA AGRICOLĂ

Banca ta de încredere.

* Sunt puse în joc 50 de premii, constând în două nopţi cazare cu demipensiune pentru două persoane, la un hotel de 4 stele din Poiana Braşov.

● PRODUCE ȘI MONTEAZĂ UȘI ȘI FERESTRE DIN PVC
ARMAT CU PROFILE TROCAL GERMANIA
● PRODUCE ȘI VINDE GEAM TERMOPAN
LUCRU NEMȚESC

SATLINE

SALON DE EXPOZIȚIE:
ARAD, PIAȚA MIHAI VITEAZUL
BL. M 7, PARTER
TEL./FAX. 057/25 14 61; 094 50 72 11

Casa de expediții interne și internaționale angajează

Referent transporturi interne și internaționale

Cerințe:
- studii superioare economice sau tehnice
- cunoașterea limbii maghiare și a unei limbi de circulație internaționale
- vârstă maximă 30 ani
- operare PC
- permis de conducere categoria B
- constituie avantaj experiență în domeniul transporturilor

Se asigură:
- condiții optime de lucru
- salariu motivant

Informații la telefon 250 880, zilnic între orele 9.00 - 16.00
Termen limită : 15,12,2001 (C.A.)

Firmă importatoare și distribuitoare la scară națională de produse de larg consum și alimentare,
angajează la depozitul central din Arad

GESTIONAR

Condiții:
- ▼ minim 5 ani experiență în gestiune,
- ▼ garanție imobiliară,
- ▼ studii medii,
- ▼ disponibilitate pentru program prelungit,
- ▼ vârsta maximă 40 ani.

Persoanele interesate vor trimite Curriculum Vitae la numărul de fax: 057-275.524 până la 31.12.2001. (2360422)

Prin magazinele SC BENDEA SRL
situate în Arad, B-dul Revoluției Nr. 26-30, tel. 231.853,
str. Liviu Rebreanu Nr. 68, tel. 250.905
str. Pădurii (lângă Arădeanca) tel. 228.966

VINDE LA CELE MAI AVANTAJOASE PREȚURI:
- Materiale de construcții (ciment, var, BCA, rigips) membrane izolatoare, plasă rabitz, plasă gard, polistiren expandat
- Tablă zincată, cutată și neagră
- Instalații sanitare și accesorii pentru încălzire, vopsele și adezivi
- Calorifere aluminiu, cazan pentru încălzire pe gaz, boilere electrice.
- Toată gama de țevi, fitinguri și garnituri
- Parchet lamelar, lambriuri toate culorile
- Faianță și gresie diferite modele, culori
- Tavan casetat AMS import Austria

Vânzări în 36 rate
AVANS 0
Program zilnic 9 - 17,00
Sâmbătă 9 - 13,00
(2205678)

S.C. MANITOBA TEX S.R.L.

Looking for young Ambitious & Creative people who would like to be a part of the **GRAPHIC DESIGN TEAM!**

Requirements Free Hand,
Photo Shop
High level English is beneficial
If you are ready - we are waiting for you!!!

Contact: Rudi Vizental,
Teo Baner
Adresa: Str. Ursului nr. 21
Telefon: 250.505,
Fax: 281.322
luni - vineri, orele 8 - 18
(c.629)

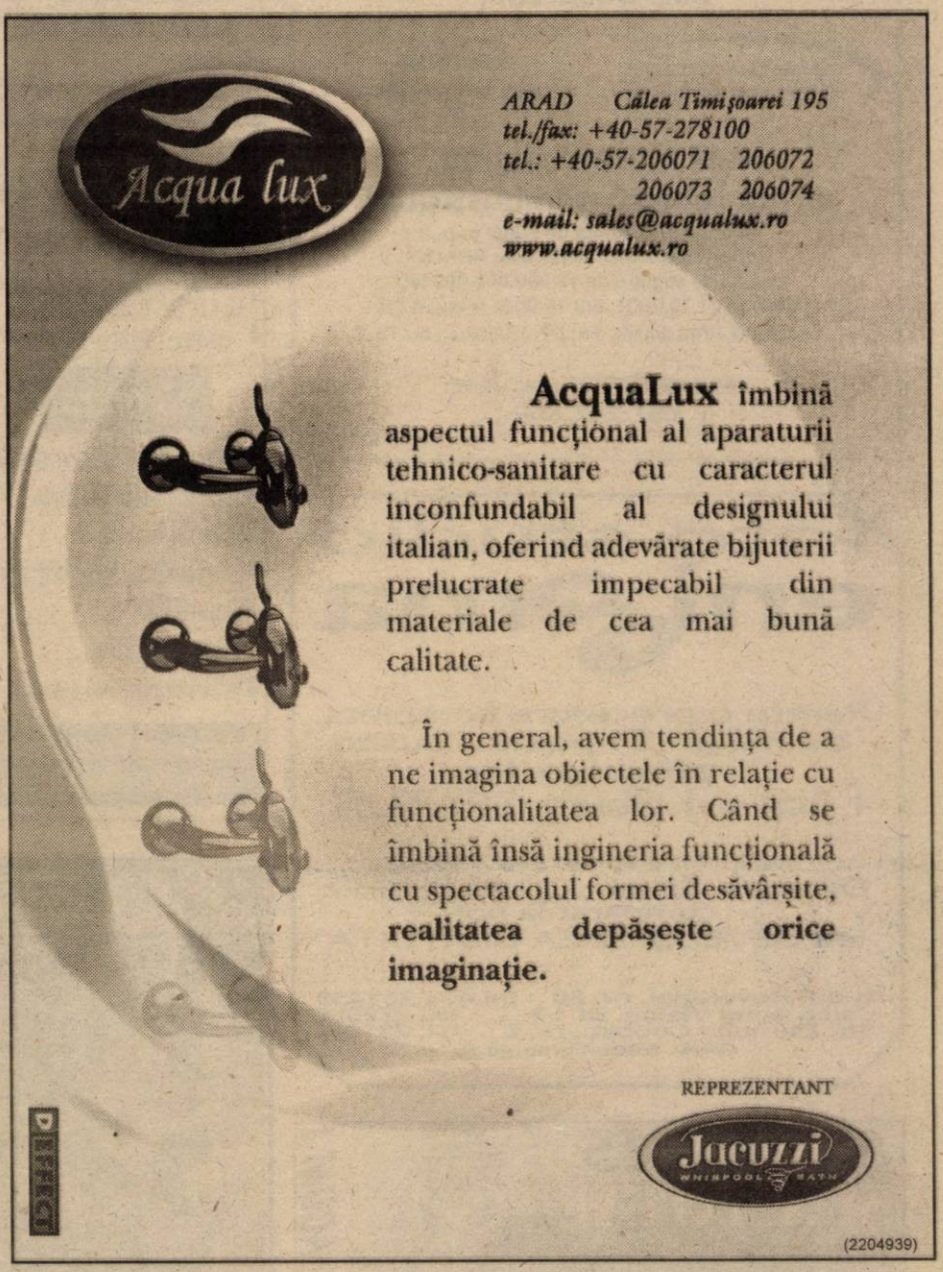

Dealer autorizat Dialog
angajează
Reprezentant vânzări pentru magazinul din Arad
Se cere:
- experiență în domeniu 3 luni minim
- operare PC, cunoștințe minime
- cunoștințe minime de întocmire a documentelor cu regim special
- disponibilitate pentru program prelungit

Persoanele interesate sunt rugate să trimită CV și scrisoare de intenție la fax **012057233, 012057218** până **17 decembrie 2001.**
Vă mulțumim. (9396046)

OFERTA
EURO-CASSA S.R.L.
PROMOȚIONALĂ!

ÎMPRUMUTURI
de la 10-40 milioane
dobândă **14%** pe an
și **de la 50-500 milioane,**
dobândă **6%** pe an pentru imobile, mașini etc.

Orar 9,00-17,00,
B-dul Decebal nr. 2-4, camera 211.
Telefon: 284.390
(9395973)

ASIGURARE - REASIGURARE „INDUSTRIILOR ARGEȘ" S.A.
Sucursala Arad
Încheie
Asigurarea Obligatorie Auto (RCA)
la sediile din Arad, str. Ion Antonescu Nr. 47, Bloc L 4
Str. Nicolae Bălcescu Nr. 20
cu o reducere de
25% pentru persoane fizice
și
35% pentru pensionari
până la 31 decembrie 2001.
(2360374)

MOBILĂ ȘI SINALE MB
PRODUCE SI MONTEAZA USI SI FERESTRE DIN PVC CU GEAM TERMOPAN
GEALAN GERMANIA
CALITATE SI PRET DE EXCEPTIE ! COMPARATI INAINTE SA COMANDATI !
ARAD , TEL. 281185 , 281515

BANCA "TRANSILVANIA" S.A.
SUCURSALA ARAD,
Str. Unirii nr. 5-7,
Tel. 057/283.122
„CONCURS VISA-EXCURSIE LA J.O. DE LA SALT LAKE CITY!"

ADEVĂRUL

Anul XIII, nr. 3487

Cotidian independent Arad

Sâmbătă, 15 decembrie 2001 • 12 pagini • 4000 lei • e-mail: adevarul@arad.ro; adv.pub@arad.ro

BRAT Publicație auditată în semestrul II 2000 — Tiraj mediu zilnic vândut: 33.205

WEST BANK
CARDINE BANKING GROUP
ARAD, B-dul Revoluției nr. 88
Tel: 284.888, Fax: 285.202
Dobânzi depozite persoane fizice
(suma minimă 500.000 lei)
1 lună 30%
2 luni 31%
3 luni 32%

PRIVATIZAREA PRIMĂRIEI ?

La ultima sa conferință de presă, primarul Aradului Dorel Popa și-a dat din nou în petec. Incapabil să-și stăpânească clocotul sangvin, dumnealui și-a luat dreptul de a amenința reprezentanții ziarului „Adevărul" cu interdicția de a mai participa la întâlnirile domniei sale cu presa. Ca și cum Primăria ar fi un fel de moșie proprie, pe care dânsul să se poată comporta după cum poftește. Îl anunțăm pe această cale că ar fi bine să-și ia gândul de la asemenea încercări de rezolvare a relațiilor cu presa (sau, mă rog cu o anumită parte a acesteia). În sediul Primăriei, dânsul nu poate opri nici un cetățean să intre, și cu atât mai puțin pe un ziarist. Dacă vrea să nu fie deranjat, atunci să stea acasă la dumnealui. Primăria nu poate fi transformată în zonă de utilitate exclusivă pentru primarul Popa și oamenii săi. În consecință, îl anunț încă de pe acum, că ori de câte ori vom dori, noi, cei de la ziarul „Adevărul", vom călca pragul Palatului Administrativ, indiferent dacă acest lucru îi convine sau nu. Ce va putea face pentru a ne opri? Își va asmuți oamenii asupra noastră?

Indiferent de funcția ocupată în structura puterii locale, fie primar, fie alt demnitar, nu are nici un drept să se amestece în problemele interne ale ziarului nostru. „Adevărul" este singurul îndreptățit să își delege reprezentanții în relațiile cu instituțiile statului de drept și nimeni altcineva. Nici măcar țâfnosul primar Dorel Popa!

Comportamentul acestui personaj este adeseori straniu. Condus de emoții mai degrabă decât de logică, el sfârșește prin a se manifesta abuziv și arogant în relațiile cu presa. Critica îl scoate din sărite, făcându-l să-și dea arama pe față. Dacă i-ar sta în putință, dânsul n-ar ezita să pună pumnul în gura presei. Să impună o cenzură mai aspră decât cea de pe vremea dictaturii. La 12 ani de la revoluție, este de mirare că nu înțelege că societatea are nevoie de presă liberă, necenzurată, pentru a-l apăra pe cetățean de abuzurile puterii. Ziaristul care se respectă este un protector al cetățeanului, ale cărui interese legitime le slujește.

ȘTEFAN TABUIA

(Continuare în pagina 4)

În preajma sărbătorilor

„ADEVĂRUL" I-A PREMIAT PE CITITORII SĂI CEI MAI FIDELI

Pag. 3

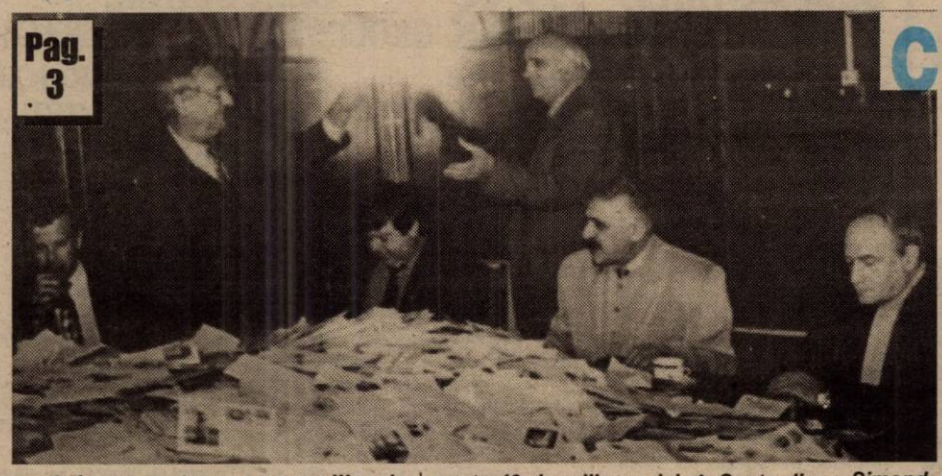

◆ *La super-tragerea premiilor de fidelitate pe anul 2001 au fost oferite televizoare color PHILIPS, cuptoare cu microunde SHARP, aspiratoare și călcătoare SIEMENS, presso-uri de cafea BOSH.* ◆ *Valoarea totală a premiilor - peste 40 de milioane lei.* ◆ *Șapte dintre câștigători sunt din localitățile județului (Ineu, Pâncota, Pleșcuța, Șofronea, Sebiș, Curtici, Macea) și trei din Arad.* ◆ *Premiile lunii decembrie au fost câștigate de cititori din Șimand, Șeitin, Șagu, Iosaș, Sântana, Fântânele, Macea și Arad (3)* ◆ *Desemnarea prin tragere la sorți a fericiților abonați a fost efectuată de domnul* ***TITUS ASLĂU, director la Curtea de Conturi Arad.***

INFOTON
DEALER AUTORIZAT
Panasonic & Technics
Electrocasnice, Audio, Video, TV., Telecomunicații
str. Eftimie Murgu, nr. 74-76, tel./fax: 281800
magazin:
str. Lucian Blaga, nr. 2-4, tel./fax: 281595

Potrivit unui sondaj CURS

APROAPE JUMĂTATE DINTRE ROMÂNI L-AR ALEGE PE ADRIAN NĂSTASE ȘEF AL STATULUI

● *39 % cred că țara este pregătită să adere la UE* ● *Biserica și Armata se bucură de cea mai mare încredere* ● *Peste jumătate dintre subiecți cred că în România ar trebui să existe numai două partide*

Pag. 5

În gala de la Polivalentă

S-AU ÎMPĂRȚIT PREMII FAMILIEI SPORTULUI ARĂDEAN

Foto: ȘT. MATYAȘ

Pag. 8

Pag. 6

Pentru automobiliștii care circulă în străinătate

PERMISUL DE CONDUCERE ROMÂNESC ACTUAL ESTE PERFECT VALABIL

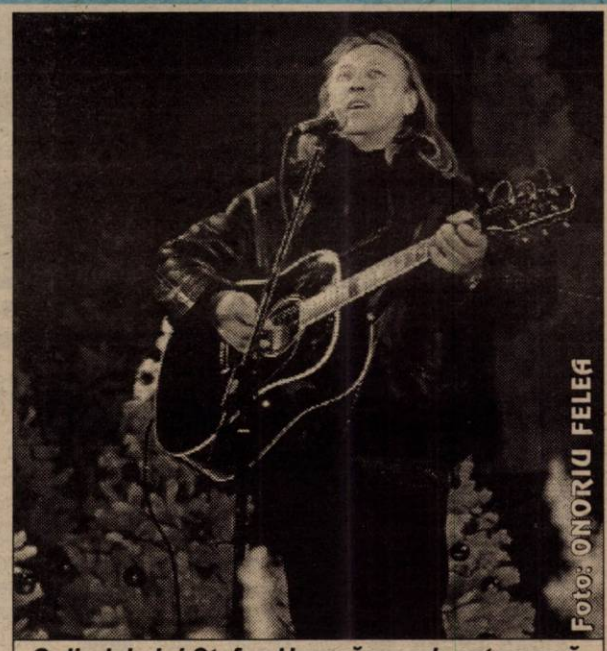

Foto: ONORIU FELEA

Colindele lui Ștefan Hrușcă au adunat aseară, în Piața Revoluției, mii de arădeni

S.C. SERGIU GEANINA
Produce și montează
TÂMPLĂRIE ALUMINIU și Grecia
PVC DECEUNINCK Belgia
● Rolete PVC și AL
● Jaluzele verticale-orizontale
● Uși pliante
Tel/Fax 212.512

Pag. 3

Temându-se de febra aftoasă

UNGURII AU ÎNTORS DIN VAMĂ DOUĂ CAMIOANE CU TĂURAȘI ROMÂNEȘTI

STILCONFORT
● BUCĂTĂRII ● DORMITOARE ● CAMERE DE ZI ● MOBILIER DE BAIE
VÂNZĂRI ÎN RATE
Calea Timișorii nr. 53; Tel./Fax: 278.820
Piața Spitalului Bl. 1D; Tel/Fax: 253.868

Calendar

- Astăzi, Soarele răsare la ora 7 și 36 de minute și apune la ora 16 și 35 de minute.
- Au trecut 348 de zile din acest an. Au mai rămas 17 de zile până în 2002.
- **Praznicul zilei: Biserica ortodoxă:** Sf. Sfinții Mc. Eleftherie și Suzana; Cuv. Pavel din Latro; **Biserica romano-catolică:** Sf. Silvia; **Biserica greco-catolică:** Sf. M. Eleuterie.

A venit BARZA!

La Arad: Zaha Florin Emanuel, **Florea** Robert, **Pantiruc** Ionela Denisa, **Orza** Betina Alexandra, **Mateiu** Mihnea Ionuț, **Musca** Georgiana Maria.

La Chișineu-Criș: Gabor Elisabeta.

La Ineu: Belei Raul.

La Lipova: Gălbează Lucian Andrei, **Feier** Filip Cătălin.

AU PLECAT DINTRE NOI

✝ **Diaconescu Darius Iulian (1999); Hot Stela Rodica (1952); Dobay Ghertruda Amalia (1913); Bozga Teodor (1930); Leszay Idita (1950); Borza Ligia Emilia (1988); Mihalcovici Pavel (1933).**

ACTUALITATEA CULTURALĂ

Teatru

Astăzi, 15 decembrie, la ora 18,00, Teatrul de Stat Arad vă va prezenta piesa „Nunta", de I. Corlan, iar mâine, 16 decembrie, la orele 18,00, se va juca piesa „Patima Roșie".

Cinematografe

Dacia: Cod de acces: Swordfish (SUA) 11; 13; 15; 17; 19; 21

Mureșul: Misiune în țara sfântă (SUA) 10; 12; 14; 16; 18

Arta: Păcat originar (SUA) 16; 18; 20

Sala Mică: Evoluție (SUA) 15,30; 17,30

Progresul: Cască ochii sau o-ncurci (SUA) 15

Cât îmi dai ca să te împușc? (SUA) 17

„ADEVĂRUL" VĂ ASCULTĂ

La telefonul dimineții, 280944, între orele 9,00-12,00

☎ **Salubritatea - Nu „aude", nici nu „vede"...** Doamna **Lidia Mihuț** din Arad, str. Octavian Goga, este „supărată" pe cei de la Salubritate. „Strada noastră este ocolită de măturătorii de la Salubritate. De ce? Și noi plătim aceleași taxe la fel ca toți ceilalți arădeni" ne spune doamna Mihuț.

Nu o dată am mai scris la această rubrică, referitor la cazuri de acest gen, dar se pare că cei de la Salubritate nu se deranjează să ia vreo măsură.

☎ **Gălăgie la... Palatul Copiilor.** Domnul **Ioan Dobre** din Arad, str. Vasile Milea, ne spune că îl deranjează programul prelungit al celor de la Palatul Copiilor. „De la orele 16,00 până la orele 22,00 nu putem să facem nimic pentru că este o gălăgie infernală. Tot timpul se aude sunetul unei tobe care nu se mai oprește. Într-o seară, am sunat la ei și am vorbit cu directoarea care mi-a spus că programul este numai până la ora 20,00. Eu cred că atunci ar trebui să-l respecte" spune dl. Dobre.

Redactor de serviciu, N.B.

Cursuri pentru administratori

Asociația pentru Protecția Consumatorilor din Municipiul Arad, împreună cu Agenția Județeană pentru Ocuparea Forței de Muncă, organizează cursuri de perfecționare în meseria de administrator imobil cu durata de două luni, la sediul din str. Episcopiei nr. 32, în vederea atestării conform Ordonanței Guvernului nr. 85/2001.

Absolvenților li se vor elibera Certificate de absolvire care vor fi înregistrate în Cartea de muncă. Se primesc persoane cu studii medii sau Școală profesională. Informații la telefon 285670 sau 094/90.10.95. în zilele de luni, miercuri, vineri între orele 10-13.

BANCA ROMÂNĂ PENTRU DEZVOLTARE
GROUPE SOCIETE GENERALE

Sucursala Arad
Bulevardul Revoluției nr. 5-7
Telefon: 057/253280
Fax: 057/256553

PRODUSE ȘI SERVICII BANCARE PENTRU PERSOANE FIZICE

Depozite la termen
- ➢ în lei - cu plata dobânzii lunar
  - cu plata dobânzii la expirare (capitalizare)
- ➢ în valută

Duratele de constituire a depozitelor
- ➢ pentru depozite în lei: 7, 14, 21, 30, 60, 90, 180, 270, 365, 730, 1095 zile.
- ➢ pentru depozitele în valută: 30, 90, 180, 270, 365 zile.
- ➢ La data constituirii depozitului aveți posibilitatea să optați pentru **eliberarea dobânzii** fie **lunar**, fie **la expirarea termenului.**
- ➢ La scadență este asigurată **reînnoirea automată** fie numai a plasamentului inițial, fie a plasamentului care include dobânda aferentă, în aceleași condiții cu cele inițiale (perioadă de timp), fără a fi necesară prezentarea dumneavoastră la ghișeele băncii, dobânda fiind indexabilă.
- ➢ Pentru toate operațiunile efectuate în conturile de depozite (lei), **nu se percep comisioane.**
- ➢ Depozitele constituite de persoanele fizice beneficiază de garantarea Fondului de Garantare a Depozitelor în Sistemul Bancar, în condițiile și limitele prevăzute de Ordonanța Guvernului nr. 39/1996, cu modificările ulterioare (în momentul de față suma garantată fiind de 88.505.000.000 lei/deponent).

HOROSCOP

Sâmbătă, 15 decembrie

Berbec (21.03-20.04). Veți avea un program încărcat care vă va solicita intens fizic și psihic, dar cum sunteți într-o formă bună veți putea face față cu brio tuturor problemelor.

Taur (21.04-20.05). Această zi este foarte potrivită pentru a efectua anumite schimbări și reorganizări. Aveți o mulțime de idei originale pe care le puteți aplica cu succes.

Gemeni (21.05-20.06). Puterea de concentrare vă scade simțitor și sunteți predispus la greșeli. Limitați-vă doar la rezolvarea strictului necesar.

Rac (21.06-22.07). Puteți profita de actualul context favorabil de împrejurări, pentru a face ordine în viața particulară, totodată impulsionând activitățile privind profesia și implicit bugetul.

Leu (23.07-22.08). Luați decizii realiste și puteți trece efectiv la materializarea proiectelor personale.

Fecioara (23.08-22.09). Acționând cu tact și diplomație veți reuși să aplanați un conflict intervenit între două părți, detensionând situația.

Balanța (23.09-22.10). Se poate spune că ați avut și zile mai grele. Noroc că sunteți optimist de fire și priviți înspre viitor cu încredere.

Scorpion (23.10-21.11). Comportamentul dvs. ponderat și analiza minuțioasă a evoluției evenimentelor vă permit o relansare spectaculoasă a activităților publice.

Săgetător (22.11-21.12). Un vis de dragoste de-al dvs. se poate realiza pe neașteptate. Aceste zile care urmează este recomandabil să le dedicați cumpărăturilor și întreținerii fizice.

Capricorn (22.12-19.01). Profitați de conjunctura extrem de favorabilă existentă și treceți neîntârziat la treabă.

Vărsător (20.01-20.02). Dacă trebuie să adoptați unele decizii, acordați-i credit instinctului dvs. și nu veți regreta. Pentru o reușită deplină a activităților pe cale le desfășurați detașați-vă de tot ceea ce se poate numi risc.

Pești (21.02-20.03). Stabilitatea vieții particulare și îmbunătățirea relațiilor cu persoanele influente, precum și stabilirea de noi contracte, trebuie să stea permanent în centrul atenției dvs.

MOCHETA
Arad, Piața Gării
Telefon 235.221
Mari REDUCERI DE PREȚURI
MONTAJ LA STANDARDE EUROPENE

METEO

Vremea va fi deosebit de rece, geroasă noaptea și dimineața. Cerul va fi variabil, cu înnorări spre sfârșitul intervalului. Vântul va sufla slab la moderat din sector nordic. Noaptea și dimineața, pe alocuri se va semnala ceață asociată cu chiciură.

Temperaturi maxime: -7 la -4°C; **Temperaturi minime:** -12 la -8°C.

UTILITARE

PIEȚE, TÂRGURI

Astăzi este zi de piață la Chișineu-Criș, Lipova, Pâncota, Felnac, Grăniceri, Hălmagiu, Moneasa, Pecica, Vărșand, Socodor, Șeitin, Vladimirescu, Zimandu Nou, Covăsânț. Târguri **săptămânale** se desfășoară astăzi la Lipova, Pâncota, Hălmagiu, Moneasa.

FARMACII DE SERVICIU

Farmacia „OMNIAFARM", Calea Aurel Vlaicu, Bl. Z28, cu program zilnic de la orele 8,00-22,00. Telefon 271724.

Farmacia **REMEDIUM** Arad, B-dul Revoluției nr. 52-54. Program luni-vineri: 7,30-20,00, sâmbătă 8,00-14,00. Tel. 233195.

Farmacia **SANAFARM** Arad, str. M.I. Antonescu nr. 4 (fosta Dobrogeanu Gherea). Program luni-vineri: 8,20-20,00, sâmbătă 8,00-14,00, duminică 8,00-13,00.

URGENȚE STOMATOLOGICE...

... asigură Cabinetul din str. Crișan (în spate la Gionelli), program non-stop. Telefon: 253794.

• În zilele de sâmbătă și duminică, urgențe stomatologice asigură și cabinetul din B-dul Revoluției nr. 62, ap. 17, între orele 9,00-19,00. Telefon: 256665.

ADMINISTRAȚIA FINANCIARĂ

Administrația Financiară a municipiului Arad: Asistență contribuabili (impozitul pe venitul global) - telefon 280633, 280733, int. 198.

ÎNREGISTRĂRI ÎN CAZ DE DECES

Biroul de Stare Civilă - decese face înregistrări după următorul program: sâmbătă și duminică, între orele 9,00-11,00 și luni 8,00-14,30. Tel. 281850.

TELEFON DE URGENȚĂ LA POLIȚIE: 955

ADEVĂRUL
COTIDIAN INDEPENDENT ARAD
Editor: S.C. ADEVĂRUL S.R.L. Arad
COD FISCAL R 1681938 ● COD SICOMEX 19.604 ● CERTIFICAT J 02/1886/31X1991 ● COD SIRUES 020956601 ● ISSN 1220-7489

Redacția și administrația: 2900 Arad, Bd. Revoluției nr. 81. **Telefoane:** SECRETARIAT - 281802, fax 280655, 280625; ADMINISTRAȚIE - CONTABILITATE - 281797; MICA PUBLICITATE - 210775; MAREA PUBLICITATE - 280904; CLUBUL PRESEI - 280989.

Consiliul de administrație: președinte - **DOREL ZĂVOIANU,** telefon 281802, 280625; vicepreședinte - **MIRCEA DORGOȘAN,** telefon 210776; membri: **DOREL BARBU,** telefon 281797; **NICU COJOCARU,** telefon 280904; **MIRCEA CONTRAȘ,** telefon 280854.

Colegiul de redacție: MIRCEA CONTRAȘ (redactor-șef); **MARCEL CANCIU** (șef secție foto), telefon **281701; ALEXANDRU CHEBELEU** (șef secție sport), telefon **281701; NICU COJOCARU** (șef secție publicitate) telefon/fax: **280904; GABRIELA GROZA** (secretar general de redacție), telefon **280854**; **VASILE FILIP** (șef secție cultură-învățământ-tineret), telefon **281855; 280003; IOAN IERCAN** (șef secție politică), telefon **280943; DORU SAVA** (șef secție social-economic), telefon **281738; ȘTEFAN TABUIA** (șef secție actualități), telefon **281855; 280003; DOREL ZĂVOIANU** (președinte al Consiliului de administrație), telefon **281802, 280625.**

Difuzare - Marketing: MIRCEA ȚÂȘCĂ (șef secție)-telefon 280904

Tiparul executat la S.C. MEDIAGRAF S.A. ARAD, str. Feleacului F.N., telefon 250902, fax 250920

„Adevărul" poate fi citit și pe Internet la adresa http://adevarul.arad.ro

Echipa de serviciu

MONICA ARDELEAN
secretar de redacție

Bianca Felea, Ioan Leac, Adela Pop, Dina Rujan, Ramona Vidulescu
tehnoredactare computerizată

Flavius Ghender, Doina Jurcă, Aurica Telcian, Dacian Toduța
corectură

Adunare Generală a Farmaciștilor

Colegiul Farmaciștilor din județul Arad reamintește membrilor săi că, în ziua de 16 decembrie 2001, ora 10, la sala de ședință a Casei de Cultură a Sindicatelor Arad, str. Lacului nr. 8 (în Pădurice), va avea loc Adunarea Generală pentru alegerea Consiliului Județean în conformitate cu art. 17 - alin. 2 din Regulamentul R. O. F. CFR, aceasta fiind a doua convocare.

Cei interesați de viitorul profesiei sunt rugați să dea curs obligației de a fi prezenți.

(9396104)

CURSUL VALUTAR*

– VALORI ÎNREGISTRATE IERI, 14 DECEMBRIE 2001

Denumirea valutei	BNR	BCR		BRD		Banca Transilvania		Banca Agricolă		Bursa neagră	
EURO	28481	C	V	C	V	C	V	C	V	C	V
Forint	116	109	119			110	118			112	114
Dolar S.U.A.	31621	31625	31800	31450	31750	31650	32000	31480	31900	31700	31900
Marca germană	14562	14230	14747	14235	14635	14300	14550	14050	14580	14350	14460

În preajma sărbătorilor

„ADEVĂRUL" I-A PREMIAT PE CITITORII SĂI CEI MAI FIDELI

Instituite în urmă cu șase ani, premiile de fidelitate „Adevărul" și-au propus, așa cum o arată și numele, să răsplătească fidelitatea celor mai constanți dintre cititori: abonații. Lună de lună, câte zece cititori au intrat în posesia acestor premii, acum în valoare de o jumătate de milion de lei fiecare. Ceea ce înseamnă că în acești ani peste 700 de abonați au beneficiat de premii de fidelitate, șansa de a putea câștiga aceste premii adăugându-se celuilalt important avantaj, de care beneficiază absolut toți abonații. E vorba de faptul că abonații și-au putut procura în toți acești ani cotidianul preferat la jumătate din prețul ziarului cumpărat zi de zi de la chioșcuri. Mai mult, participanții la tragerile la sorți lunare, ale căror taloane nu au ieșit câștigătoare în cursul anului, beneficiază de o super-tragere la sfârșitul fiecărui an, în cadrul căreia oferim cititorilor importante premii în obiecte electronice și electrocasnice de folosință îndelungată.

Ieri, la sediul redacției „Adevărul" a avut loc, în cadrul unei festivități, desemnarea prin tragere la sorți atât a câștigătorilor lunii decembrie cât și a super-premiilor de fidelitate pe anul 2001. **Invitat principal a fost dl. TITUS ASLĂU, director la Curtea de Conturi Arad**, alături de care au participat apropiații noștri colaboratori de la Oficiul județean de poștă Arad, ILIE TRIPA și IOAN BUGARIU. Din partea S. C. ADEVĂRUL au fost prezenți președintele DOREL ZĂVOIANU, vicepreședintele MIRCEA DORGOȘAN, ceilalți membri ai Consiliului de administrație.

Desemnarea câștigătorilor a fost efectuată de domnul TITUS ASLĂU, director la Curtea de Conturi Arad

Pentru început, au fost extrase din urnă numele celor zece câștigători ai premiilor de fidelitate pe luna decembrie. Cei zece câștigători ai premiilor de 500.000 lei fiecare sunt:

1. Cugerian Simion, Arad, str. I. Antonescu nr. 10, bl. M 12, sc. A, ap. 6;

2. Șandor Daniela, Șimand, nr. 1199, jud. Arad;

3. Ivan Felicia, Arad, str. Unirii nr. 9-11, ap. 4;

4. Voinea Elisabeta, Arad, B-dul Revoluției nr. 91;

5. Sava Violeta, Șeitin, str. Revoluției nr. 44;

6. Romescu Aurel, Com. Șagu, Sat Firiteaz, Jud. Arad;

7. Pircea Viorel, Sat. Iosaș, Com. Gurahonț, Jud. Arad;

8. Popovici Monica-Simona, Sântana, str. Prunului nr. 3;

9. Boboruia Paraschiva, Fântânele, jud. Arad;

10. Dîmb Gheorghe, Macea nr. 581, Jud. Arad.

Apoi taloanele lunii decembrie au fost adăugate taloanelor din lunile ianuarie-noiembrie, trecându-se la desemnarea câștigătorilor super-premiilor de fidelitate pe anul 2001, premii în valoare de peste 40 de milioane lei. Iată lista fericiților câștigători:

Televizoare color Philips

1. Blagoi Ioan, Ineu, str. Dunării nr. 7, bl. Y4, Sc. 4 Ap. 14

2. Mogyorosi Ana, Pâncota, str.Calvariei nr. 54 A.

Cuptoare cu microunde Sharp

1. Imbroane Dan, Plescuța, nr. 75;

2. Ungureanu Gavrilă, Șofronea nr. 242.

Aspiratoare Siemens

1. Ciucur Ioan, Sebiș, str. Zărandului nr. 27;

2. Pantea Victoria, Arad, Micalaca, bl. 331, Sc. B. ap 17.

Călcătoare cu abur Siemens

1. Bătălan Vioara, Arad, Aleea Hercule nr. 8, Bl. B 10, ap. 14;

2. Ranca Cornel, Arad, str. Trenului nr. 52.

Presouri de cafea Bosch

1. Orodan Teodor, Macea nr. 563;

2. Andreikovits Antoniu, Curtici, str. Dunării nr. 29.

Atât câștigătorii premiilor de fidelitate ale lunii decembrie cât și câștigătorii super-premiilor sunt invitați vineri, 21 decembrie, ora 11,30, la sediul redacției, pentru a-și ridica premiile pe baza buletinului de identitate și a chitanței-abonament.

MIRCEA CONTRAȘ

În opinia ISS

TOATE MĂCELĂRIILE SUNT BEC

Zilele trecute, inspectorii Inspectoratului sanitar de stat (ISS) Arad au declanșat o serie de controale prin care au fost verificați toți comercianții de carne și produse din carne din piețele Catedralei, Mihai Viteazul și Fortuna. Controalele au vizat în special condițiile igienico-sanitare din spațiile depozitare și desfacere, utilajele frigo, circuitele funcționale ale unităților, autorizațiile sanitare de funcționare etc.

Deși au fost verificate șapte puncte comerciale, din trei piețe arădene, inspectorii ISS nu au depistat nici o neregulă, considerând că absolut toți agenții economici respectă întocmai normele igienico-sanitare în vigoare.

„Cel puțin în momentul în care inspectorii noștri au fost pe teren, toți cei controlați erau în legalitate" - declară Mihai Țârcuș, șeful ISS.

Sinceri să fim, concluzia rapoartelor inspectorilor sanitari,. ne surprinde și ne bucură în același timp, constituind o notabilă excepție de la regulă.

Agenții economici verificați zilele trecute de ISS sunt: Mezar, Flavimar, York, A.F. Caia, Aradul, Ionuțoiu și Filip.

C. TRIF

La barul „Delia"

CADAVRU NEIDENTIFICAT...

Ofițerii judiciariști au fost chemați la barul **SC „Delia" SRL**, unde a decedat o persoană de sex masculin, cu vârstă de aproximativ 60-65 ani. Bărbatul decedat nu prezenta urme de violență. În urma cercetărilor s-a stabilit că nu sunt suspiciuni cu privire la deces. Cercetările continuă în vederea identificării cadavrului. Cine poate da relații, se poate adresa Poliției, la telefon 955.

Temându-se de febra aftoasă

UNGURII AU ÎNTORS DIN VAMĂ DOUĂ CAMIOANE CU TĂURAȘI ROMÂNEȘTI

Două camioane cu tăurași, cu destinația Italia, au fost oprite, ieri noapte, de vameșii maghiari. Cele 150 de animale proveneau de la ferma de carantină Șiria. La inspecția efectuată de Poliția Sanitar - Veterinară maghiară de frontieră, unul dintre tăurași a fost suspectat că prezintă simptomele febrei aftoase. Camioanele au fost întoarse din drum și s-a luat legătura imediat cu Poliția Sanitar - Veterinară română de frontieră. A fost chemată și Direcția Sanitar - Veterinară a județului Arad, luându-se imediat măsuri de verificare a întregului transport.

„Partea proastă este - declară dr. **Sorin Tudor**, directorul D.S.V. - că vama maghiară a anunțat telefonic autoritățile sanitar - veterinare de la **Budapesta, care au dispus stoparea imediată a tranzitului de animale biongulate receptibile la febra aftoasă pe teritoriul Ungariei, până la elucidarea cazului."**

Cele 150 de capete s-au reîntors la ferma de la Șiria, de unde acestea proveneau. Echipa D.S.V. a termometrat întregul lot și a recoltat probe de sânge până după miezul nopții. Acestea au fost trimise la centrul de diagnostic de la București, pentru determinarea anticorpilor antiaftoși.

Acțiunea veterinarilor a fost supravegheată și de cadre ale M.I. Probele au fost transportate la București de dr. **Dumitru Mișulescu**, șeful Serviciului Antiepizotic din cadrul D.S.V.

„Rezultatele se vor afla sâmbătă dimineață **(astăzi), însă părerea mea și a celorlalți specialiști din cadrul Direcției este că nu se manifestă simptomele tipice febrei aftoase."** - încheie dr. **Sorin Tudor.**

Dacă diagnosticul nu va fi confirmat, Agenția Națională Sanitar - Veterinară va lua legătura cu autoritățile maghiare, pentru ridicarea ordinului de interdicție.

EUGENIA BĂRDAȘ

Infracțiuni!

Pentru a induce în eroare polițiștii, **Țurcanu Ciprian Alin** (24 ani), din Arad, a întocmit în fals un act de vânzare-cumpărare asupra unei biciclete pe care în realitate a sustras-o de la N.G. Din fericire, hoțul de biciclete a ajuns în arest. ● Urmare a acțiunilor întreprinse de polițiști, a fost depistat **Boboc Gheorghe,** (22 ani), din Vladimirescu, fără ocupație, care mai are de executat un mandat de 3 ani închisoare pentru săvârșirea infracțiunii de furt și conducere fără permis. ● Frații **Covaci Vili,** (24 ani), și **Covaci Laura**, (15 ani), din Ineu, au forțat sistemul de închidere al ușii unei case de vacanță de pe raza localității. După ce au intrat în locuință, cei doi au furat bunuri în valoare de 3.500.000 lei. Acestora li s-a întocmit dosar penal fiind cercetați în stare de libertate.

PE ȘOSELE...

Polițiștii serviciului circulație l-au depistat pe **Rad Ioan Alexandru** (43 ani), din Horia, care a condus pe drumurile publice un autoturism având în sânge o îmbibație alcoolică de 1,65 la mie. ▼ **Bâlan Adrian** (30 ani), din Arad și **Avram Viorel** (35 ani), din Arieșeni, jud. Alba, conduceau autovehicule pe drumurile publice, care nu erau înmatriculate și cu numere false. Cei doi sunt cercetați în stare de libertate. ▼ Pe șoseaua principală a comunei Păuliș, cetățeanul german **Roland Alex Hans** conducea autoturismul BMW, având numărul de înmatriculare WN-RP-747, înmatriculat în Germania. Acesta a surprins și accidentat mortal pe **Stoian Mărioara Hermina** (73 ani), din Păuliș, care s-a angajat în traversarea străzii prin loc nepermis și fără să se asigure.

La Universitatea „Aurel Vlaicu"

UN PREMIU SARBATORIT CU... ȘAMPANIE

Meritele Universității „Aurel Vlaicu" sunt tot mai des recunoscute în ultima vreme. O astfel de recunoaștere a venit din partea organizației **COPYRO**, al cărei scop este de a proteja autorii de carte din țară. Din cele șase premii oferite de COPYRO, unul a fost decernat **prof. univ. dr. Lizica Mihuț**, rectorul U. A. V., pentru **aportul adus învățământului superior**, pe anul 2000. **„Aceste premii sunt stabilite de jurii de specialitate, pentru fiecare domeniu de activitate. Selecția se face, așadar, la nivel foarte înalt"**, a spus scriitorul **Gheorghe Schwartz**, membru în consiliul de administrație al COPYRO, în cadrul întâlnirii pe care ziariștii arădeni au avut-o, ieri, cu conducerea Universității „A. Vlaicu". Organizația, înființată cu patru ani în urmă, va mai oferi un număr de 30 de burse, în dolari, pe o perioadă de la șase luni la un an - pe bază de proiecte de cercetare - studenților, cadrelor didactice, autorilor de beletristică.

Acest prilej de bucurie pentru universitatea arădeană și apropierea sărbătorilor au fost împărtășite cu reprezentanții mas-media, cei prezenți sfârșind întâlnirea neprotocolară de ieri cu... o cupă de șampanie.

CĂTĂLINA LATU
Foto: **ONORIU FELEA**

DECEDAT ÎN INCENDIU!

Ziua de 13 decembrie s-a dovedit a fi nefastă pentru **Coșeri Petru** (45 ani), din Joia Mare, pensionar. Un incendiu a izbucnit la locuința acestuia, principala cauză fiind focul lăsat nesupravegheat. Datorită incendiului, **Coșeri Petru** a decedat intoxicat cu dioxid de carbon. Vecinii au intervenit prompt, incendiul fiind stins la puțină vreme fără să se înregistreze pagube materiale.

AMINTIND DE DIRIJORUL DORU SERBAN

Vineri seara, la Filarmonică a avut loc un concert coral la care au participat mai multe ansambluri. Manifestarea a comemorat personalitatea profesorului **Doru Șerban**. Acesta s-a străduit, alături de alți dascăli arădeni, ca liceul de muzică să fie înființat acum mai bine de trei decenii. Totodată, a instruit corul Filarmonicii de Stat în calitate de dirijor al său.

Colegii de la Liceul de Muzică, foști elevi ai maestrului **Doru Șerban** - plecat prea devreme spre eternitate - l-au omagiat ieri seara. Astfel, câțiva elevi ai profesorilor Mihai Păcurar și Petre Stoicu au realizat un bust a dirijorului, lucrare inaugurată în prezența familiei și a unui public larg.

D. T.

Foto: ONORIU FELEA

Aseară, printr-o delegație germană

MOȘ CRĂCIUN A AJUNS LA GHIOROC

În cursul după-amiezii de ieri, localitatea Ghioroc a fost gazda unei delegații germane din orașul Friedrickstal ținutul Saar. Colaborarea cu acest cerc de prietenie româno-german a început în anul 1997. Dar acțiunile nemților de sprijinire a românilor au început imediat după 1990, printr-un deputat din ținutul Saar, Willie Gehring. Dumnealui s-a hotărât să ajute România în timpul revoluției din '89, surprins fiind în Timișoara de evenimentele respective. „Colaborarea cu județul nostru și-a început-o în Lipova. Eu l-am cunoscut personal pe dl. Gehring abia în anul 1997. De atunci, acest om minunat, care este și președintele cercului, ne-a sprijinit în mai multe domenii de activitate cu diverse lucruri: camioane, calculatoare pentru școli și primărie, au renovat Școala Generală din Miniș. În cuvinte nu ne putem exprima mulțumirile față de acest gest minunat", relatează primarul comunei, Mircea Luca.

Ieri, prietenii din Germania au adus la Ghioroc vopsea și mese de tenis pentru amenajarea unei săli de sport, obiecte sanitare pentru un grup sanitar la cls. V-VIII din comună. Prin această delegație, Moș Crăciun a trimis tuturor elevilor pachețele cu dulciuri. Valoarea totală a acestui transport se ridică la câteva sute de milioane lei.

M. MICAN

COPIL GĂSIT ÎN ARADUL NOU

Ieri după-masă, Serviciul Județean de Ambulanță Arad a fost sesizat de o persoană de pe strada Ștefan cel Mare din cartierul Aradul Nou care anunța personalul medical că un băiețel de vreo doi-trei ani stă, singur, de câteva ore în frig. În urma deplasării ambulanței, copilul aflat într-o stare de hipotermie moderată a fost internat la Secția pediatrie a Spitalului Clinic Județean Arad. „Băiețelul a reacționat foarte bine când a ajuns la noi, este clinic sănătos, iar acum se simte bine" apreciază dr. Luncan, cea care s-a ocupat de victimă din momentul internării. Singura problemă a fost că nu se cunoaște identitatea părinților pentru că micuțul nu știa să spună decât că mama lucrează în piață. Pentru cei care l-ar putea recunoaște menționăm că Dani, pentru că așa spune că se numește, are în jur de doi-trei ani, este șaten cu ochi căprui, bine dezvoltat, îmbrăcat bine.

A. BUGARIU

Universitatea de Vest „Vasile Goldiș" are în proiect

CONSTRUIREA UNEI CLINICI DE ONCOLOGIE ULTRAMODERNE

Ieri, în cadrul unei conferințe de presă, conducerea **Universității de Vest „Vasile Goldiș"** a realizat un bilanț pe anul 2001 și a anunțat principalele proiecte academice pentru viitorul apropiat și îndepărtat.

Rectorul U. V. V. G., **prof. univ. dr. Aurel Ardelean**, a enumerat cele mai semnificative realizări în cercetarea științifică, în anul care se încheie. Dintre acestea aminitm: l parteneriatul în programe de cercetare europene, ca SECAL, PIN-MATRA, OREAD-BREACH, PLANT EUROPA, LIFE l aprobarea Modulului de pregătire europeană „Jean Monnet", care se va desfășura în Centrul de Informare Europeană, inaugurat în 2001 l completarea bazei materiale cu Stațiunea de Cercetări Socodor pentru cercetări ecologice, în domeniul stresului salin, cu alte dotări pentru facultățile din cadrul UVVG, cu cabana IZOI-MONEASA, destinată activităților studențești l înființarea Asociației Absolvenților Universității „Vasile Goldiș".

Pentru anul academic 2002-2003, s-a propus înființarea de noi specializări, Medicină-Kinetoterapie, Biologie-Informatică, Științe Politice-Psihopedagogie, Științe Politice-Asistență Socială, Silvicultură-Cinegetică, Management turistic, hotelier și comercial.

S-au demarat proiecte de mare anvergură, ca:

- modernizarea **stadionului „Gloria"**, pentru care s-au aprobat 2,5 milioane Euro, din fonduri Phare
- înființarea **postului de radio „Ion Rațiu"**, pentru care s-a depus documentația la CNA
- înființarea unei **Clinici de oncologie**, ultramodernă, pe terenul campusului universitar **Ceala**, care va deservi zona est-europeană; aici se vor investi 20 de milioane de dolari, în aparatură, din fonduri europene; se preconizează ca deschiderea centrului să aibă loc peste trei ani.

Pentru perioada imediat următoare, calendarul activităților UVVG arată astfel:

- miercuri, 19 decembrie, ora 12,00, în Aula Șt. Cicio Pop a Facultății de Drept - **Gala Premiilor Academice 2001**
- joi, 20 decembrie, ora 10, B. C. U. - **atribuirea numelui lui Tudor Arghezi**, Bibliotecii Centrale Universitare, ora 11, BCU, **vernisarea colecției de artă Tudor Arghezi** și ora 13, Ateneul Studențesc, **serbarea Pomului de Crăciun.**

CĂTĂLINA LATU

17 deținuți din Penitenciarul Arad

PROPUȘI PENTRU ... ELIBERARE CONDIȚIONATĂ

În fiecare săptămână, la Penitenciarul Arad, funcționează o comisie care analizează situația deținuților care îndeplinesc condițiile stabilite de lege pentru a putea beneficia de eliberarea condiționată, adică eliberarea deținuților înainte de executarea în întregime a pedepsei stabilite de instanță. La întrunirea comisiei pentru eliberare condiționată, din această săptămână, au fost analizați 22 de deținuți. În 17 cazuri s-au făcut propuneri instanței judecătorești pentru eliberare condiționată, în celelalte cinci cazuri apreciindu-se că este necesară reanalizarea situației deținuților după o anumită perioadă de timp.

Pentru cei mai puțin inițiați în acest domeniu sunt necesare unele explicații asta pentru ca cititorii ziarului nostru să nu-și facă impresia că orice deținut poate fi eliberat, după propria-i voință. În primul rând trebuie să facem referire la la componența acestei comisii. Comisia pentru liberare condiționată este condusă de un președinte - procuror în cadrul Parchetului de pe lângă Tribunalul Arad și are în componența sa cadre ale administrației Penitenciarului: comandant, locțitor pentru siguranță și regim penitenciar, lucrători din cadrul serviciului socio-educativ, organizarea muncii și evidența deținuților. În cadrul acestei comisii se analizează cu mare atenție fiecare caz în parte (sarcină extrem de dificilă pentru membrii comisiei), verificându-se dacă sunt îndeplinite condițiile prevăzute de lege pentru ca deținutul să poată fi discutat la respectiva dată. Condițiile pe care un deținut trebuie să le întrunească pentru a fi eliberat condiționat sunt următoarele: o anumită fracție din pedeapsă să fie executată, dacă deținutul a muncit și mai ales modul în care s-a achitat de sarcinile primite, interesul cu care a participat la activitățile socio-educative, dacă a dat dovezi temeinice de îndreptare și nu în ultimul rând, ținându-se seama de antecedentele penale. Specialiștii unității - comandanți de secție, educatori, psihologi, preot - sunt în măsură să ofere o imagine completă a celui analizat, inclusiv atitudinea și comportamentul acestuia pe durata executării pedepsei. Concluziile comisiei reflectă așadar eforturile depuse și progresele înregistrate de către fiecare deținut în îndreptarea comportamentului său.

În al doilea rând trebuie sesizat un aspect foarte important: nu această comisie liberează deținuții puși în discuție, ci numai discută și propune anumiți deținuți pentru eliberare condiționată. Propunerile făcute de comisie sunt înaintate instanței judecătorești care urmează să decidă în privința eliberării condiționate a deținuților analizați. Este posibil însă ca situația concretă să nu ducă la propunerea de eliberare, ci la acordarea unui nou termen de analiză (nu mai mult 12 luni), răstimp în care deținuții își vor reconsidera cu mai multă responsabilitate atitudinea și comportamentul pentru a convinge că merită într-adevăr să se reîntoarcă în „sânul" comunității.

Revenind acum la situația celor 17 deținuți despre care am amintit mai sus, în cazul în care instanța judecătorească va fi de acord cu propunerile făcute de către comisie, aceștia vor putea să-și petreacă sărbătorile de iarnă alături de familie, în liniște, dar mai ales în...libertate.

R.MUNTEAN

La Școala Generală 5

SERBAREA POMULUI DE CRĂCIUN

Sala mare a Casei de Cultură a Sindicatelor a găzduit ieri, începând cu orele 12,00 „Serbarea Pomului de Crăciun" realizată de elevii Școlii Generale nr.5 sub îndrumarea cadrelor didactice și a d-nei directoare Sorina Gavrilescu.

Spectacolele au debutat cu tradiționalele colinde, creându-se o atmosferă specifică acestei perioade, după care micuții artiști s-au întrecut în dansuri, cântece, scenete, poezii și urări pentru noul an. Prin costumație, talent și inocență ei au reușit să impresioneze publicul format din colegi și părinți, invitați și profesori.

În finalul spectacolului și-a făcut apariția și Moș Crăciuin care a împărțit copiilor dulciuri. Venirea Moșului se datorează profesorilor, învățătorilor și firmei „Bega-Pam" din Timișoara, căreia conducerea școlii îi mulțumește.

Foto-text: AL. MARIANUȚ

EAP Exclusiv

EXCLUSIV AL - PLAST SRL ARAD
PRODUCE SI MONTEAZĂ

UȘI SI FERESTRE DIN PVC ȘI ALUMINIU
cu geam TERMOPAN, PANEL sau MDF

ARAD, CALEA RADNEI bloc 108 - (lângă Stația Tramvai „Miorița")
Telefon 210.280

UȘI AMERICANE LA
PREȚURI ROMÂNEȘTI!

CONSTRUCTION HOUSE S.R.L. Arad
produce și distribuie
UȘI DE INTERIOR
prin
DEPOZITUL DIN ARAD, STR. PĂDURII NR. 49,
TELEFON 254.457

(2204842)

PRIVATIZAREA PRIMĂRIEI?

(Urmare din pagina 1)

Contribuabilul este îndreptățit să știe cum este utilizat banul public, cine îl cheltuie și cu ce profit. În consecință, toți cei care au acces la acest ban public au obligația de a da socoteală de felul în care îl utilizează.

Primarul Popa ne-a luat la ochi în momentul în care am adus la cunoștință publică unele dintre manoperele financiare obscure, de care au beneficiat unii sau alții dintre cei din apropiere. Dânsul nu vrea să înțeleagă că unui om politic autentic nu-i este permis să se comporte părtinitor cu ziariștii: miere și dulceață pentru cei care acceptă să îi cânte în strună și căpcăun cu criticii domniei sale.

Acum că a fost numit mai mare și peste organizația municipală a celui mai puternic partid politic din România, Dorel Popa ar trebui să înțeleagă în sfârșit că omul politic înțelept se află întotdeauna în relații normale cu presa și cu slujitorii ei, indiferent dacă aceasta îi adresează sau nu critici. Atunci când nu este mulțumit de cele publicate, are la îndemână conferința de presă, ori convorbirea lămuritoare, directă cu un ziarist sau altul.

În ultimă instanță, se poate adresa justiției, dacă apreciază că este îndreptățit și suficient de motivat să facă acest pas. Până va pricepe cum devine treaba, sunt tentat să apreciez că deocamdată primarul Popa și - în același timp - președintele interimar al pedeseriștilor arădeni rămâne același om politic în pantaloni scurți, despre care am mai făcut vorbire într-un număr anterior al ziarului „Adevărul".

FUZIUNEA PNL - APR ARAD, UN „CASTEL" DIN CĂRȚI DE JOC(URI)

Este din ce în ce mai clar faptul că din fuziunea PNL-ApR la nivelul județului Arad se va alege praful. Poziția inflexibilă a deputatului Titus Gheorghiof a fost păstrată și după ce Caius Parpală, președintele CJA, a trecut de la PNL la PSD (mai exact, la PDSR) Arad. De cealaltă parte, președintele Organizației Municipale ApR, Rodica Borza și prim-vicepreședintele Mircea Roman au anunțat, printr-un comunicat, că Biroul Municipal ApR a „migrat" tot la PDSR. Din birou mai fac parte încă 9 persoane, între care și vicepreședinții Schill Gheorghe, Ilie Cerna, Vegheș Vasile și Florian Ștefan. Contactată telefonic, d-na Rodica Borza a refuzat să ne spună numele celor 11 care alcătuiesc Biroul Municipal, deși a afirmat că a discutat cu toți. În schimb, președintele organizației județene, Gavril Popescu, ne-a declarat că a discutat personal cu mai mulți dintre aceștia, care au infirmat plecarea din ApR. În ceea ce privește modul în care această „defecțiune" a afectat negocierile de fuziune cu PNL, Gavril Popescu ne-a declarat: **„Nu plecarea unor membri a afectat negocierile cu PNL. Lucrurile stau exact pe dos, adică plecările au fost determinate de poziția absolut detestabilă a conducerii filialei PNL. Câțiva din această conducere au crezut că li se clatină scaunele dacă se respectă protocolul încheiat la nivelul conducerilor centrale ApR și PNL. Această „defecțiune", cum se spune, era previzibilă, pentru că oamenilor li s-a făcut lehamite și nu au vrut să riște să rămână înafara scenei politice din cauza unora care doar se pretind liberali. Înainte de aceasta, era deja clar că fuziunea la nivelul județului Arad s-a prăbușit ca un castel din cărți de joc. Mai bine spus, de jocuri, pentru că jocurile de interese au făcut să nu poată fi realizată o construcție solidă la nivel local, un pol al opoziției politice. Astăzi (ieri n.n.) vom discuta și vom hotărî dacă mai are rost să mergem la întâlnirea cu Valeriu Stoica."**

SIMION TODOCA

Aperiștii din municipiul Arad au bătut palma cu pedeseriștii

Mai decișI decât confrații lor din organizația județeană, aperiștii din Organizația Municipală Arad au hotărât să treacă la PDSR. Într-un scurt comunicat, aceștia se explică:

COMUNICAT:

Ca urmare a unor analize de fond în strânsă legătură cu doctrinele politice și ca rezultat al negocierilor ce s-au derulat în ultimul timp între Biroul Comitetului Municipal al ApR Arad și reprezentanții PSD din Biroul Comitetului Municipal Arad, azi, 13 decembrie 2001, Biroul Comitetului Municipal ApR, cu acordul Comitetului și al majorității membrilor ApR din Municipiul Arad a semnat PROTOCOLUL DE ADERARE a Organizației Municipale ApR Arad la PSD, structurile organizatorice ApR regăsindu-se în formele de organizare ale Comitetului Municipal al PSD.

Am realizat în mod democratic acest act politic de aderare la un partid cu o doctrină din sfera polului social-democrat întrucât simțim aceleași sentimente de solidaritate social-democrată și împărtășim aceleași concepte și idei.

Semnează Dorel Popa și Petre Blajovici din partea PDSR și Rodica Borza și Mircea Roman din partea ApR.

Desigur, un asemenea gest trebuia explicat. Suntem aproape îndoiosați mai ales de explicațiile privind doctrina. Aici era problema: să se potrivească cele două părți în doctrină. În rest, totul este OK. Dorel Popa a fost mai elocvent în fața ApR decât PD sau PNL sau PUR. A avut, probabil, mai multe argumente. Este aceasta politică de reînnoire a partidului pe care o așteaptă Bucureștiul din partea noilor lideri arădeni? Vom reveni pe această temă.

I. IERCAN

Alianța Sindicală Arad va susține sistemul de vot uninominal

În cadrul unei recente conferințe de presă, președintele Alianței Sindicale Arad (A.S.A.) - **IONEL RUSU** - a declarat că organizația pe care o conduce se va implica în susținerea sistemului de vot uninominal.

Rusu spune că este o atitudine civică și nu una politică. **„S-a demonstrat că actualul sistem de vot nu e deloc bun. De ce să votăm „miticii" pe listele partidelor arădene?"**, se întreabă liderul A.S.A.

El a adăugat că A.S.A. o să solicite la începutul anului viitor o întâlnire cu parlamentarii arădeni. Potrivit vicepreședintelui A.S.A. - Virgil Culda - subprefectul Florin Remețan s-a angajat că va media o astfel de întâlnire. Culda spune că deocamdată Remețan nu s-a ținut de cuvânt.

Altfel, Ionel Rusu a ținut ca prin intermediul ziarului nostru să transmită arădenilor tradiționala urare: „Sărbători Fericite."

B. O.

Gheorghe Schill este președinte interimar la ApR municipiu

Biroul Județean al ApR Arad s-a întrunit aseară pentru a analiza situația creată prin trecerea unei părți a organizației municipale a partidului la PSD. Conducerea ApR a redactat următorul comunicat de presă:

„Biroul Județean al ApR Arad, luând la cunoștință plecarea din organizația municipală a ApR a președintelui și prim-vicepreședintelui, a mandatat pe vicepreședinții Schill Gheorghe în funcția de președinte interimar, funcția de prim-vicepreședinte interimar urmând să fie deținută de către domnul Florian Ștefan."

Cu alte cuvinte, ApR spune că nu este vorba despre trecerea filialei municipale a partidului la PDSR Arad, ci doar de opțiunea individuală a unor membri, fie ei și conducătorii filialei municipale. În ceea ce ne privește, suntem curioși să vedem ce vor face majoritatea membrilor ApR din municipiu.

F.G.

În privința unificării socialiștilor

PESEMISTUL LELIK ESTE ... PESIMIST

Președintele PSM Arad, Mihai Leik, s-a întors, de la București, unde a participat la întâlnirea reprezentanților mai multor partide de stânga și centru-stânga de pe eșichierul politic românesc. Întâlnirea s-a dorit a fi o primă „luare de puls" în privința unificării partidelor de sorginte socialistă și socială (este cazul Partidului Pensionarilor și Protecției Sociale, care a fost inițiatorul). Au mai participat președinți și vicepreședinți ai Convenției Ecologiste din România (CER); Partidul Socialist Muncitoresc Român (PSMR); Partidul Socialist al Renașterii Naționale (PSRN); Partidul Socialist Român (PSR); Partidul Socialist al Muncii (PSM).

* Deși a fost prezentată o declarație comună, până la urmă aceasta nu a mai fost semnată de către participanți, fiecare având de propus modificări, deși declarația nu făcea nici o referire la unificarea stângii românești, ci la situația economico-socială actuală. * La conferința de presă de ieri, Mihai Lelik ne-a informat că respectiva declarație nici nu a contat de fapt, „clenciul" întâlnirii fiind demararea unor discuții despre posibilitatea unificării stângii românești. **„Toți au fost de acord că unificarea este necesară, însă nu cred că aceasta va putea fi realizată în condițiile pe care le-am văzut acolo. Pe scurt, orgoliile sunt atât de mari, încât fiecare lider de partid minuscul vrea să fie președintele alianței sau partidului care va rezulta"**, a declarat **Lelik.**

* Au fost luate în discuție două posibilități: formarea unei „Alianțe Socialiste (ideea d-lui Nastea, președintele PPPS, singurul care a precizat că nu dorește să fie președinte). * Formarea unui partid socialist, prin fuziunea tuturor formațiunilor, variantă agreată în special de Ioan Radu, președintele PSRN. * S-a convenit că pe data de 11 ianuarie va avea loc o nouă întâlnire, până atunci urmând să aibă loc discuții doar la centru, la nivel de președinți. * În privința situației pe plan local, Lelik a declarat că **„în horă nu intrăm decât noi și PSRN. Dacă la nivel central se va stabili fuziunea între cele două partide, nouă ne rămân doar două posibilități: ori urmăm dispozițiile centrului, ori nu le urmăm."**

S. TODOCA

PNȚCD A SCĂPAT DE EMOȚII

Ieri, PNȚCD a câștigat procesul intentat de grupul Lupu, Marga și Chiriță. Astfel, țărăniștii au obținut confirmarea actualei conduceri a partidului și a fuziunii cu ANCD. Principalul pledant în procesul de la București a fost chiar președintele partidului, Victor Ciorbea.

Pronunțarea sentinței a fost primită cu foarte mare bucurie la sediul PNȚCD din Arad. Președintele Vasile Ciobancan, Aurel Mladin și avocatul Alin Gherga au ciocnit, cu această ocazie, un pahar de vin. Bucuria țărăniștilor este pe deplin justificată, din cel puțin trei motive: recunoașterea legitimității partidului și a tradiției istorice aferente, păstrarea bazei materiale actuale (inclusiv a sediilor) și faptul că nu mai sunt nevoiți să se reînregistreze în registrul partidelor politice.

Este însă de precizat că sentința nu a fost definitivă și că cei care au pierdut ieri pot să intenteze un recurs.

F.G.

Aproape jumătate dintre români l-ar alege pe Adrian Năstase șef al statului

Adrian Năstase ar putea fi viitorul președinte al României, în condițiile în care Ion Iliescu nu mai poate candida pentru un viitor mandat, relevă datele Barometrului de Opinie prezentat vineri și realizat de Centrul de Sociologie Urbană și Regională (CURS) la comanda Fundației Pentru o Societate Deschisă România (FSD). Rezultatele sondajului arată că Adrian Năstase ar obține 46% dintre voturile celor care se vor prezenta la alegerile pentru Președinție, fiind urmat de Traian Băsescu - 19%, C.V.Tudor - 19% și Theodor Stolojan - 5%. Dintre cei chestionați, 42% sînt nehotărîți, 8% nu ar vota și 3% nu răspund. Dintre foștii votanți ai lui Ion Iliescu, 66% l-ar vota pe Adrian Năstase, 12% pe Traian Băsescu, 9% pe Corneliu Vadim Tudor, 3% pe Theodor Stolojan și 10% un alt candidat. În ipoteza că actualul șef al statului ar candida la Președinție, clasamentul preferințelor se prezintă astfel: Ion Iliescu - 24%, Adrian Năstase - 12%, Corneliu Vadim Tudor - 7%, Traian Băsescu - 7%, Theodor Stolojan - 2%. IndecișI reprezintă 33%, 8% nu votează, iar 5% ar alege un alt candidat. Adrian Năstase este și personalitatea politică în care oamenii au cea mai multă încredere - 58% au încredere multă și foarte multă. El este urmat de Ion Iliescu (48%), Traian Băsescu (43%), C.V.Tudor (17%), Regele Mihai (11%), Valeriu Stoica (11%), Marko Bela (6%). Românii cred în proporție de 39% că premierul trebuie ales prin votul direct al cetățeanului, 35% optează pentru numirea acestuia de către președinte, iar 15% cred că trebuie să fie numit de Parlament.

Cei mai mulți cred că în România ar trebui să existe numai două partide

Peste jumătate dintre români (54%) cred că în România ar trebui să existe numai două partide (unul la putere și unul în opoziție), iar 61% apreciază că există partide care ar trebui desființate. Dintrei cei chestionați, 28% sînt împotriva sistemului bipartid, 17% nu știu și 1% nu răspund. Un procent de 13% sînt pentru menținerea actualelor partide, 25% nu știu și 1% nu răspund. PRM este partidul despre care 33% dintre cei chestionați cred că ar trebui desființat - prima opțiune (16% - a doua opțiune), în timp ce 25% se pronunță pentru desființarea UDMR - prima opțiune (31% - a doua opțiune). Pentru desființarea PNȚCD se pronunță 14% - prima opțiune (19% - a doua opțiune), iar pentru desființarea PNL, 4% - prima opțiune (13% - a doua opțiune). Pentru desființarea PSD se pronunță 2% (1% - a doua alegere), pentru PD - 1% (4% - a doua alegere) și pentru ApR - 2% (3% - a doua alegere). La momentul realizării sondajului, 34% dintre cei chestionați ar fi votat PSD la alegerile parlamentare, PRM ar fi primit 7%, PD și PNL cîte 4%, UDMR, 3%, PNȚCD 1%. IndecișI sînt 34%, nu votează 9%, alte opțiuni au 2%, nu răspund - 2%. În ceea ce privește problema desființării partidelor politice, 84% dintre votanții PD se pronunță în favoarea acesteia, fiind urmați de 72% dintre votanții PRM, 69% dintre votanții PSD, 60% dintre votanții PNL și 48% dintre votanții UDMR.

39% dintre români cred că țara este pregătită să adere la UE

Doar 8% răspund "da, pe deplin", în timp ce 24% nu știu. Peste jumătate (57%) au o imagine bună despre UE, 15% foarte bună, 20% nu știu, 5% proastă, 1% foarte proastă, 2% nu răspund. Peste trei sferturi (86%) au auzit despre cererea României de a deveni membră a Uniunii Europene, 12% nu au auzit, 2% nu răspund. Dintre cei care au răspuns afirmativ, 78% au o părere bună despre această cerere, 8% o părere proastă, 12% nu știu, 2% nu răspund. Conducătorii României fac în mare măsură ceea ce este necesar pentru ca țara să devină, în viitorul apropiat, membru al UE, consideră 39%, numai 7% spun "da, în totalitate", iar 24% răspund "da, în mică măsură". În eventualitatea unui referendum legat de aderarea la UE, 76% ar vota pentru, 4% ar vota împotrivă, 9% nu ar participa, iar 10% nu știu. Dacă românii ar putea circula fără vize în UE, 82% dintre cei chestionați cred că ar crește numărul cetățenilor plecați la muncă în străinătate, 57% cred că ar crește numărul cetățenilor plecați în concediu în străinătate, 39% cred că ar crește șansele altcuiva din gospodărie de a pleca la muncă în străinătate și 31% cred că ar crește șansele persoanelor de a pleca la muncă în străinătate. Un procent de 35 nu cred că România va deveni membru NATO în 2002, 28% cred că da, iar 36% nu știu. Peste jumătate (68%) cred că pentru România este folositoare integrarea în NATO, 9% spun că nu e folositoare, iar 23% nu știu.

Biserica și Armata se bucură de cea mai mare încredere

Biserica (88%) și Armata (76%) continuă să fie instituțiile în care românii au cea mai mare încredere. În ierarhia încrederii urmează Președinția (54%), Guvernul (49%), CEC (47%), Poliția (41%), Parlamentul (36%), întreprinderile de stat (33%), Justiția (28%), întreprinderile private (22%), sindicatele (21%), băncile (18%), ONG-uri (13%), partide politice (10%), fonduri de investiții (6%). În ceea ce privește aprecierea activității Guvernului, cele mai mari nemulțumiri sînt legate de acțiunea Executivului față de locurile de muncă (81%), nivelul de trai (80%), reducerea corupției (77% nemulțumiți/ foarte nemulțumiți), agricultură (75%), sănătate (72%), industrie și locuințe (cîte 70%), privatizare (61%), ordine publică (57%), educație (54%). Aproape toți cei chestionați cred că președintele trebuie ales prin votul direct al cetățenilor (91%), față de 3% care se pronunță pentru alegerea acestuia de către Parlament. Peste jumătate (65%) nu sînt de acord ca un președinte să dețină mai mult de două mandate, față de 17% care sînt de acord. Cei chestionați se pronunță în proporție de 37% pentru sistemul parlamentar bicameral, 34% pentru o singură Cameră, 28% nu știu. Cu toate acestea, 68% consideră că numărul parlamentarilor este prea mare, atît cît trebuie (12%), iar 19% nu știu. Nimeni dintre cei intervievați nu a apreciat că numărul parlamentarilor ar fi prea mic. Peste jumătate (54%) se pronunță pentru votul uninominal la Parlament, 20% pentru scrutinul de listă, iar 25% nu știu. Tot peste jumătate (62%) nu își cunosc parlamentarii din circumscripțiile lor electorale și numai 36% răspund afirmativ. Românii cred în proporție de 39% că premierul trebuie ales prin votul direct al cetățeanului, 35% optează pentru numirea acestuia de către președinte, iar 15% cred că trebuie să fie numit de Parlament.

Pentru automobiliștii care circulă în străinătate

PERMISUL DE CONDUCERE ROMÂNESC ACTUAL ESTE PERFECT VALABIL!

Întrucât în ultimele zile am fost sunați la redacție de către mai mulți cititori derutați de ce au citit în unele ziare locale - vizavi de ceea ce a apărut în „Adevărul" - privind circulația în străinătate odată cu desființarea obligativității vizelor, ne-am adresat - spre a lămuri „misterul" - domnului lt. col. IOAN GANDĂ, șeful serviciului pașapoarte și evidența informatizată a persoanei.

– Misterul nu prea e mister atâta vreme cât avem cunoscuta Ordonanță de urgență nr. 144/2001 ca și Ordinul adiacent al Ministerului de Interne nr. 177, amândouă cu aplicare deja de la 1 decembrie curent. Dar probabil că ele, fie nu sunt bine cunoscute, fie nu au fost înțelese cum trebuie.

– Așadar, încă o dată, domnule colonel, ce condiții trebuie să îndeplinească un român care vrea să călătorească în străinătate de la 1 decembrie încoace?

– Condițiile sunt trei, de fapt patru mai și late: **prima** - să aibă pașaport, **a doua** - să posede o asigurare medicală, **a treia** - să aibă asupra sa 50 de Euro sau echivalentul în valută liber convertibilă dacă vrea să meargă în Turcia și fostele state socialiste și 100 de Euro sau echivalentul în aceeași valută liber convertibilă dacă intenționează să călătorească în țările spațiului Schengen și **a patra**, și ultima - să aibă un bilet de călătorie dus-întors sau cartea verde a autovehiculului.

– Apropo de călătoria în străinătate cu autoturismul, unii au înțeles că pe lângă cartea verde ar mai fi nevoie și de alte documente sau că permisul de conducere românesc n-ar fi valabil în țările Uniunii Europene.

– Total greșit, legea, în cazul de față Ordonanța 144 care a intrat în vigoare la 1 decembrie 2001 și în baza căreia se vor putea efectua de anul viitor și ieșirile în spațiul Schengen, vorbește limpede doar de **un singur document: cartea verde a autoturismului**. Se subînțelege că șoferul trebuie să aibă asupra sa certificatul de înmatriculare și permisul de conducere, permis care însă, țin să subliniez, conform regulamentului de circulație modificat **este prefect valabil și în circulația internațională.**

– E limpede acum.

P. S. Încurcătura sau nedumerirea unor cititori a pornit probabil de la un Comunicat de presă al Automobil Clubului Român, în care se vorbește de obligația ca turistul să posede Permis internațional de conducere, permis care este eliberat de către ACR pentru membrii săi și care costă 750.000 de lei. Cum a accentuat însă și interlocutorul nostru, dl. col. Ioan Gandă, fapt întărit și de dl. Daminescu, șeful Poliției de Frontieră, **permisul românesc eliberat de autoritățile române, cel pe care-l folosim în prezent la deplasările în țară este absolut valabil și în circulația internațională.** Așa spune legea, așa cere recenta Ordonanță de Guvern nr. 144 și orice alte comentarii sunt, credem, de prisos.

De asemenea, în Comunicatul ACR se arată că pe lângă ceea ce se cere în Ordonanța nr. 144 este bine - atenție, este bine, dar nu obligatoriu - evident, doar **cine își poate permite** - să aibă asupra sa **pe lângă amintita sumă în Euro sau valută și scrisori de credit** ce pot fi folosite în cazul unor defecțiuni ale mașinii, depanări, amenzi contravenționale și altele asemenea. ACR-ul atrage atenția că înainte de a porni la drum cu autoturismul într-una din țările spațiului Schengen este bine ca autovehiculul să fie atent verificat, inclusiv sub aspectul poluării fonice și chimice.

În finalul comunicatului, conducerea ACR subliniază o altă ofertă pe care ACR o face membrilor săi și anume **Carnetul de turist**, document internațional recunoscut și care acoperă eventualele cheltuieli medicale făcute în străinătate în caz de îmbolnăvire sau accident ca și costurile de repatriere în țara de origine. **De reținut însă că respectivul Carnet de turist nu anulează obligația ca turistul să aibă asupra sa, conform O. U. 144/2001, asigurarea medicală.**

MIRCEA DORGOȘAN

În conformitate cu noua legislație

ACORDAREA AJUTORULUI PENTRU ÎNCĂLZIRE ÎN 2002

Pe lângă ajutorul minim garantat, Legea 416/2001 mai prevede și alte ajutoare pentru familiile cu venituri mici. Unul dintre acestea este și ajutorul pentru încălzire.

Acest ajutor se acordă în perioada 1 noiembrie - 31 martie persoanelor beneficiare de ajutor social.

1. Pentru persoanele care utilizează pentru încălzirea locuinței energia termică în sisteme centralizate se dă suma de 500.000 lei, prin achitarea la furnizor a cheltuielilor.

2. Pentru persoanele care utilizează gaze naturale pentru încălzirea locuinței se alocă 250.000 lei prin plata la furnizor.

3. Pentru cei care utilizează pentru încălzirea locuinței lemne, cărbuni sau combustibili petrolieri suma de 250.000 lei prin majorarea cuantumului lunar al ajutorului social acordat sau prin acordare de lemne, cărbuni sau combustibili petrolieri în limita sumei prevăzute pentru această categorie.

Ajutorul pentru încălzirea locuinței se acordă lunar, la cererea titularului de ajutor social, depusă la primarul localității, după cum urmează: ● până la 25 a lunii pentru plata anterioară; ● cu 10 zile înainte de plata ajutorului social.

Pentru obținerea acestor drepturi cererea trebuie însoțită de următoarele acte:

● dovadă eliberată de asociația de locatari sau proprietari din care să rezulte suma datorată pentru încălzire.

● factura însoțită de contractul individual pentru furnizarea energiei termice sau gaze naturale.

Plata ajutorului pentru încălzirea locuinței se efectuează astfel:

● dacă suma datorată este mai mare ca ajutorul cuvenit, se achită la furnizor suma reprezentând ajutorul iar diferența o achită titularul.

● dacă suma datorată este egală cu ajutorul cuvenit, primarul aprobă achitarea acesteia către furnizor.

● dacă suma datorată este mai mică decât ajutorul cuvenit, primarul aprobă achitarea la furnizor iar diferența se achită beneficiarului ajutorului social.

„Plata ajutorului pentru încălzirea locuinței se efectuează lunar, la data stabilită pentru plata ajutorului social", ne-a mai informat dl. **Victor Neamțiu**, directorul Direcției Muncii și Solidarității Sociale.

S-A REDESCHIS MUZEUL DIN LIPOVA

După lucrări de reparații și restaurări desfășurate pe parcursul aproape a unui deceniu, la Lipova s-a redeschis Muzeul orășenesc.

Un sobor de preoți, în frunte cu P.S.P. dr. Timotei Seviciu, Episcop al Aradului, Ienopolei, Hălmagiului și Hunedoarei, a oficiat o slujbă de sfințire a lăcașului înnoit. Cu acest prilej au fost rostite mai multe alocuțiuni de către dl. Pascu Hurezan, directorul Complexului Muzeal Arad, dl. Petru Gherman, primarul orașului Lipova, oameni de cultură și cadre didactice.

Iată că, la aproape opt decenii de când a devenit proprietatea lui Domn' Ministru al Nostru, Casa Bocu reintră în circuitul cultural al orașului Lipova. Sperăm ca el să își păstreze funcția de lăcaș al muzelor, după frumoasa tradiție încetățenită aici prin serile de muzică și poezie. Vom fi bucuroși să consemnăm asemenea manifestări pe viitor.

Foto: **AL. MARIANUȚ**

Ieri, pe străzile Aradului

POLIȚIȘTII AU ÎNTREPRINS O RĂZIE DE AMPLOARE...

Ieri, dimineață în jurul orelor 6,00 s-a declanșat alarmă generală la Inspectoratul de Poliție al Județului Arad. În baza acestei acțiuni a avut loc o razie cu efective mărite, urmărindu-se protejarea populației împotriva unor acte de comerț ilicit, depistarea urmăriților general și a persoanelor care se sustrag urmăririi penale dar și pentru prevenirea unor evenimente rutiere. Efectivele mărite ale Poliției au verificat 17 agenți economici, 98 persoane fizice. În urma verificărilor s-au aplicat 118 sancțiuni contravenționale. Echipele polițienești au luat cu asalt piața Pompierilor, p-ța Catedralei și p-ța M. Viteazul. De asemenea s-a mers la ieșirile din oraș și pe strada Pădurii pentru a fi depistați cei care comercializează fără documente de proveniență lemn de foc. După 12 ore de razie pe străzile municipiului Arad s-au aplicat 52 de sancțiuni pentru comerț ilicit (Legea 12/1990), 2 sancțiuni privind paza bunurilor (Legea 18/1996) și 64 de sancțiuni la regimul circulației rutiere.

Deși s-a mers și pe depistarea celor care joacă „alba-neagra", la Autogară, Stația CFR Arad sau zona Podgoria, n-a fost depistat absolut nici un jucător?! Aceeași situație s-a petrecut și cu cei care până cu zece minute înainte de sosirea Poliției vindeau telefoane fără documente de proveniență în piața Pompierilor.

În final, au fost depistați **Balița Gabriel** (29 ani), **Tomonov Dumitru** (47 ani) și **Hans Ioan** (48 ani), din Arad, care comercializau lemn de foc în apropierea pieților municipiului, fără a poseda însă autorizație pentru astfel de activități.

Cea mai interesantă captură a fost depistarea cetățeanului german **Wolf Wolfgang** (18 ani), care încerca să vândă 10 kg carne de vânat fără a avea autorizație și mai ales fără a putea preciza de unde a luat carnea. Wolf W. a fost sancționat cu 2 milioane lei. Pentru comercializarea de bunuri alimentare și nealimentare fără a poseda documente legale au fost sancționați: **Pavel Popovici** (25 ani), **Budiu Floare** (31 ani), **Șoit Mircea** (48 ani), **Bujor Ioniță** (37 ani) și **Sabou Gavril** (39 ani), toți din Arad.

Acțiunea de depistare a celor certați cu legea continuă și în zilele următoare, vizate fiind în continuare piețele municipiului, vânzătorii stradali de lemne de foc și cantinele publice.

S. GHILEA

În cadrul teleconferinței de ieri

CONSILIUL JUDEȚEAN A PRIMIT FELICITĂRI DE LA NĂSTASE ȘI O „PALMĂ" DE LA COZMÂNCĂ

▼ Video - teleconferința desfășurată ieri la Prefectură a durat mai bine de trei ore, din care numai o oră și un sfert a aparținut premierului **Adrian Năstase**, locul fiindu-i luat, pentru discuții libere cu fiecare județ în parte, de **Octav Cozmâncă**, ministrul Administrației Publice.

▼ Dacă majoritatea subiectelor abordate de premierul Năstase au avut un caracter general, referirea directă la județul nostru a adus un zâmbet de satisfacție pe fețele tuturor edililor locali prezenți. A fost felicitat Consiliul Județean, pentru semnarea, zilele trecute, împreună cu Regia Apă - Canal, a contractului cu BERD, în urma căruia RAAC Arad va beneficia de un împrumut rambursabil de 4,5 milioane de Euro, din fonduri BERD. Valoarea totală a finanțării este însă de 18 milioane de Euro, din care 13,5 milioane reprezintă „împrumut nerambursabil din fonduri ISPA".

▼ Adrian Năstase a ținut să sfătuiască participanții la dialogul de ieri să ignore recenta **„ieșire la rampă a revistei clujene „Provincia", referitoare la „regionalizarea României". Nu de alta** - a motivat premierul - **dar redactorii acestei reviste trăiesc într-o mare confuzie și nu se poate vorbi, oricum, de o temă care poate constitui o problemă națională, atunci când discuția a fost demarată doar de un grup de aproximativ 20 de persoane."** Minimalizând până la desființare inițiativa „Provinciei", Adrian Năstase a încheiat sfătuind deschizătorii acestui dialog **„periculos și hazardant"** să analizeze de azi încolo teme pe care nu le stăpânesc deloc doar **„acasă, în familie, sau la o ieșire cu prietenii"**. Premierul a promis că nici nu va mai deschide vreodată acest subiect, el fiind mai mult decât lipsit de importanță.

▼ Octav Cozmâncă, la rândul său, a „trecut" aleatoriu prin toate județele, cu intenția de a afla atât situația asigurării plății bugetarilor pe luna Decembrie, cât și stadiul pregătirii și adoptării bugetelor locale.

▼ Aradul, spre deosebire de alte județe care s-au descurcat bine și nu au probleme la „capitolele" de mai sus, nu prea are cu ce se lăuda. Bugetarilor din învățământ, de pildă, nu li se vor putea plăti, pe Decembrie, decât avansurile, iar Consiliul Județean, dacă de la premier a primit o felicitare, de la Octav Cozmâncă a primit un sfat cu iz de avertisment: **„Ar fi bine să schimbați data la care ați planificat ședințele de pregătire și adoptare a bugetelor locale, dumneavoastră fiind singurii din țară care ați ales ziua de 28 Decembrie pentru acest lucru. 28 Decembrie este foarte târziu."**

▼ Finalul teleconferinței i-a aparținut prefectului Gheorghe Pele care, deși se grăbea la Moneasa, pentru a prinde ultima zi a instruirii primarilor și secretarilor din județ, a mustruluit drastic toată adunarea, fiind nemulțumit că participanții la întâlnirea televizată cu premierul au motăit în scaune și au răsfoit, plictisiți, presa locală.

▼ De altfel, însuși Octav Cozmâncă a băgat de seamă că se cam doarme în timpul teleconferințelor, luând chiar la rost trei județe. Ca norocul, Aradul a scăpat.

▼ Prefectul Gheorghe Pele a putut, astfel, în fața unei asistențe... trezite, să prezinte la repezeală câteva dintre realizările județului nostru, în cifre și fapte, din aproape toate domeniile. Concluzia este că „stăm" bine, măcar că vicepreședintele Consiliului Județean, Gheorghe Falcă, a spus bucuros că instituția în fruntea căreia se află nu trebuie să semneze lista cu „realizări", dumnealui găsind că nu toate cifrele și faptele vehiculate acolo sunt exacte. Așa o fi, dar dacă zice prefectul...

EUGENIA BĂRDAȘ

O NOUĂ SECȚIE PENTRU BOLNAVII DE HEPATITĂ

De la sfârșitul lunii noiembrie, Secția pediatrie trei a Spitalului Clinic Județean a fost transformată, temporar, în secție pentru îngrijirea copiilor bolnavi de hepatită. În acest sens au fost mutate și 17 paturi ale Secției de Boli infecțioase a Spitalului Clinic Județean și tot aici a fost detașat o parte din personalul medical pentru a fi asigurată o cât mai bună asistență medicală bolnavilor de hepatită. Această rocadă a fost făcută în interesul pacienților, deoarece din cauza numărului mare de cazuri de hepatită din această toamnă, copiii erau obligați să stea câte doi în pat, încercându-se prin metoda aceasta remedierea situației. În prezent numărul bolnavilor de hepatită este în scădere.

A. B.

COLIND RECIPROC

Inițiativa studenților teologi de a aduce vestea cea bună a nașterii Mântuitorului și daruri persoanelor instituționalizate s-a materializat și în această săptămână printr-o vizită la Centrul de Plasament nr. 2. Grupul de studenți și preoții **Ștefan Negreanu** - profesor al Facultății de Teologie și **Flavius Țîrlea** - părinte cu activitate misionar-caritativă au fost impresionați de modul în care i-au primit gazdele. Ca semn de mulțumire și de trăire creștinească, adolescenți și tineri cu vârste între 12-20 de ani din centru au colindat la rândul lor studenților și preoților însoțitori.

T. M.

MODUL DE IMPOZITARE - LA ALEGEREA MESERIAȘILOR

■ Opțiunea - exprimată până la 31 ianuarie 2002

Persoanele fizice care desfășoară activități independente în mod individual sunt impozitate în baza unor norme de venit stabilite de Consiliul Județean. Pentru ca toți arădenii ce intră în această situație să cunoască nivelul normelor aferente anului viitor, ele au fost publicate în presa locală.

Meseriașii arădeni (zidari, zugravi, taximetriși, etc.) ce lucrează în mod independent pot opta însă între impozitarea în baza normei de venit și impunerea în mod real (evidență contabilă, bilanț).

În cazul impunerii în mod real opțiunea trebuie exprimată, în scris, până în 31 ianuarie 2002. După această dată, Direcția Generală a Finanțelor Publice va aplica norma de venit.

În Arad, circa 3000 de persoane se încadrează în situația impozitării în baza normelor de venit.

G. KNAP

„SUNT OAMENI CARE LUCREAZĂ ÎN INDUSTRIA LEMNULUI CA ÎN COMUNA PRIMITIVĂ!"

- **Afirmă președintele sindicatului de la I.M.A.R. - Virgil Culda**
- **Arădenii de la „Mobilă" au totuși cele „mai mari" salarii din industria de profil**

Situația lucrătorilor din indutria lemnului este groaznică, apreciază liderul sindicatului de la I.M.A.R. - Virgil Culda. El spune că sunt oameni care lucrează în acest sector „ca în comuna primitivă". **„Condițiile sunt mizere, iar salariul nu depășește 1,2 milioane lei. După ce a fost privatizată în proporție de 95%, industria lemnului a fost dusă în pragul falimentului", susține Culda.**

La Arad, situația lucrătorilor de la I.M.A.R. este mai bună, ei având salariile mai mari decât omologii lor din alte județe. „Între cele 50 de mari societăți din țară, I.M.A.R.-ul ocupă locul întâi la salarii", spune liderul de sindicat. La salarii se adaugă bonurile de masă - aproximativ 800.000 lei pe lună. În această lună muncitorii de la I.M.A.R. vor primi „prima de Crăciun" (600.000 lei) și pentru membrii de sindicat - pachete cu dulciuri de peste 200.000 lei.

Societatea arădeană de mobilă oferă peste 2000 de locuri de muncă, fiind una din puținele de o asemenea anvergură care a suportat relativ bine procesul de privatizare.

OLIMPIU BULZAN
Foto: V. MUSCA

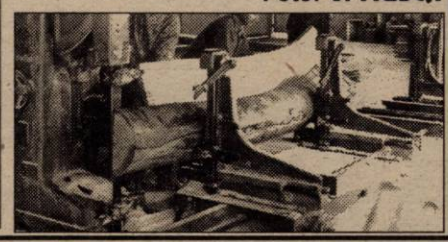

PANORAMIC ECONOMIC

BCR A ADUS PRIMUL TRANSPORT DE MONEDE EURO

Banca Comercială Română a primit, marți, de la Zurich, primul transport cu numerar în moneda unică europeană, în valoare totală de trei milioane de euro, a declarat, purtătorul de cuvînt al băncii, Corneliu Cojocaru.

"Au fost aduse bancnote din toate cupiurile, care vor fi distribuite în sucursalele noastre din țară pentru ca personalul să se familiarizeze din timp cu noile monede. Pînă la finele lunii decembrie vor fi efectuate cel puțin alte trei transporturi, care vor include și monede metalice", a spus Cojocaru.

BCR realizează preschimbarea gratuită a monedelor in (cele 12 monede europene care vor fi retrase din circulație) în euro pînă la 31 decembrie, prin conversia conturilor și depozitelor constituite în aceste monede în depozite și conturi în euro.

BANCA TRANSILVANIA - PROFIT NET DE CIRCA 355 MILIARDE LEI

Profitul net înregistrat de Banca Transilvania, în primele 11 luni ale anului, s-a ridicat la 354,7 miliarde lei, în creștere cu 66% față de perioada similară din 2000, informează un comunicat al băncii .

BANC POST-REZULTATE

Banc Post a obținut, în primele 11 luni ale acestui an, un profit net de 224 miliarde de lei, în timp ce profitul brut s-a cifrat la 260 miliarde de lei, informează Banc Post.

NĂSTASE-INFLAȚIE

Rata medie lunară a inflației pe primele zece luni ale anului a fost în scădere, atingînd un nivel de 2,2% comparativ cu 2,9%, cît s-a înregistrat în aceeași perioadă a anului trecut, a declarat, premierul Adrian Năstase.

ROMTELECOM-TARIFE

Operatorul național de telefonie fixă RomTelecom a redus, începînd cu data de 10 decembrie, tariful la abonamentul lunar pentru serviciul ISDN Bra (Integrated Services Digital Network - Basic Rate Access), de la 416.000 lei la 357.000 lei, informează un comunicat al companiei transmis agenției MEDIAFAX.

Serviciul ISDN permite abonaților efectuarea simultană de comunicații de voce, fax și accesul la rețeaua Internet la o viteză mult mai mare decît cea oferită de o linie analogică sau digitală.

Cooperare româno-germană pentru

PROMOVAREA ȘI DEZVOLTAREA ZONEI LIBERE CURTICI-ARAD

Zona Liberă Curtici Arad va beneficia, în tot cursul anului 2002, de asistență din partea unor consultanți germani, în cadrul Programului pentru promovare Economică și Ocupare a Forței de Muncă în România. Programul include proiectul „Promovarea și dezvoltarea Zonei Libere Curtici Arad prin cooperare româno-germană."

Coordonatele majore ale acestei colaborări vor fi stabilite în perioada 9-10 ianuarie 2002, când va avea loc o primă întâlnire între reprezentanții Administrației Zonei Libere Curtici Arad și coordonatorul programului menționat, Wolfgang Limbert.

Astfel, aprobarea proiectului privind susținerea activității Zonei Libere Curtici Arad vine odată cu pregătirea Platformei Aeroport pentru introducerea regimului de zonă liberă, platformă cu un grad mare de ocupare, concesionar fiind o firmă cu capital german.

G. KNAP

Înființări firme

ÎN NOIEMBRIE - CELE MAI MULTE ÎNMATRICULĂRI

De la începutul anului și până la sfârșitul lunii noiembrie, în județul nostru au fost înființate 1217 firme. Cele mai multe au luat ființă în municipiu (763), Sebiș (28), Lipova (24), Curtici (20), Chișineu-Criș și Ineu (18).

După tipul societății, conduc SRL-urile (743 înființate), AF-urile (332), PF-urile (122).

Conform buletinului statistic întocmit de Oficiul Registrului Comerțului, în noiembrie au fost înmatriculate 157 de firme, ceea ce face ca luna trecută să fie luna cu cele mai multe înmatriculări din acest an.

Numărul societăților existente acum în județul Arad este de 19577.

G.K.

Piața de capital

Valoarea certificatelor de acționar la principalele societăți arădene

Societate	Certificat (PPM) Nr. acțiuni	Cotație (aprox.)	Valoare certificat
SIF Banat-Crișana	1-1.000	1.260	1.260.000
Feroneria	1-581	2.900	1.684.900
Lipomin	1-196	7.000	1.372.000
Mobila	1-196	1.000	196.000
Arbema (Brau Union)	1-19	23.000	437.000
Astoria	1-2.400	580	1.392.000
Parc	1-40	8.100	324.000
BAT	1-40	15.500	620.000
Petrom	1-488	410	200.080

Sursa: IFB Finwest (Bd. Revoluției 55)

SIF BANAT-CRIȘANA A INVESTIT PESTE ȘAPTE MILIARDE LEI ÎN SOCIETĂȚI DIN TURISM

SIF Banat-Crișana a investit în acest an peste șapte miliarde de lei în modernizarea bazelor turistice ale societăților Mesești Zalău, Rusca Hunedoara și Continental Astoria Arad, la care deține acțiuni, și intenționează să-și extindă afacerile în acest sector prin dezvoltarea, începînd de anul viitor, a unei rețele de hoteluri, a declarat, agenției MEDIAFAX, Lucian Mițariu, directorul departamentului Gestiune - Portofoliu din cadrul SIF Banat Crișana.

"Dorim să constituim o rețea de hoteluri de capacitate medie. Avem deja în studiu amenajarea unui mic complex hotelier, cu 20 - 25 locuri de cazare, pe un amplasament în zona gării centrale din Cluj Napoca", a adăugat Mițariu.

Societatea studiează posibilitatea amenajării unor complexe hoteliere în imobile aflate în patrimoniul societăților cu capital majoritar SIF din Oradea și Baia Mare și intenționează să achiziționeze cotele de capital deținute de APAPS la SC Apollo Deva și SC Rusca Hunedoara.

Pentru anul 2002, SIF Banat - Crișana și-a propus să investească în turism cel puțin 15 - 20 miliarde lei, din care 10 miliarde sînt alocate pentru investiția din Cluj. Suma ar putea fi majorată dacă societatea va achiziționa Complexul Europa din Satu Mare, care deține un centru de afaceri și un hotel.

SIF Banat - Crișana deține în domeniul turismului 95% din acțiunile SC Hotel Meseșul SA Zalău, 46% din SC Rusca SA Hunedoara, 27% din SC Silvania Comtour SA Zalău, 11% din SC Continental Astoria SA Arad, 9% din SC Apollo SA Deva și 23% din SC Cabana Mogoșa SA.

FONDUL DE ȘOMAJ SPRIJINĂ PRODUCȚIA DE BISCUIȚI

Agenția județeană pentru ocuparea forței de muncă (AJOFM) Arad poate credita cu dobândă subvenționată (17,5% pe an) IMM-urile care înființează noi locuri de muncă. Condiția este ca pe jumătate din locurile nou create, firma trebuie să angajeze șomeri.

În 2001, AJOFM Arad a avut la dispoziție 16 miliarde de lei. Solicitările patronilor au fost mai mari însă cu circa două miliarde.

Dintre zecile de firme creditate, S.C. PATI PAN CNV a solicitat și primit cel mai mare credit. Este vorba de suma de 2,750 miliarde de lei, bani pentru care firma s-a prins să înființeze 55 de locuri de muncă pe care va angaja și 28 de șomeri.

Principalul obiect de activitate al firmei este producția de... biscuiți.

N. O.

Într-un show care a făcut cinste performerilor

Direcția pentru Tineret și Sport a județului a premiat cei mai buni sportivi ai Aradului

Familia sportului arădean a sărbătorit la Polivalentă

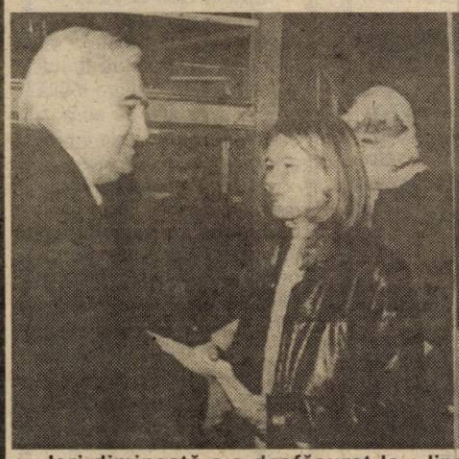

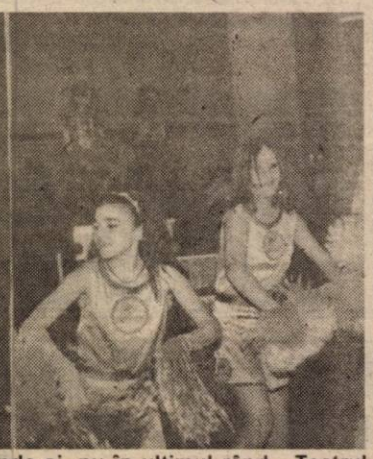

Ieri dimineață s-a desfășurat la discoteca Mega Sfinx de la Sala Polivalentă, gala sportului arădean. Așteptată cu interes, festivitatea de premiere a celor mai valoroși sportivi din orașul nostru precum și a antrenorilor acestora, a fost prezentată de prof. Gabriel Iazbinsky. Conducătorul manifestării a fost directorul D. J. T. S. Arad, Stelian Văduva. De la această acțiune nu au lipsit oficialitățile locale: Florin Remețan - subprefect, Emanoil Voicu - viceprimar și Pavel Sârbu - inspector general la I. Ș. J. Buna dispoziție a participanților a fost întreținută de majoretele de la Școala Generală nr. 22, pregătite de prof. Tiberiu Ersek, interpreții Daniel Julean și Nelu Pitic, care au oferit un micro-recital de colinde și, nu în ultimul rând, „Teatrul Veșnic Tânăr", strunit de prof. Emilia Dima Jurcă.

Dintre cei mai buni sportivi arădeni au absentat, din motive obiective (convocări la loturile naționale) atleții Ionela Târlea, Gheorghe Gușet, Ionel Oprea și trăgătorul Marius Cenădan, plecat la București pentru un concurs de verificare.

Să recapitulăm clasamentul sportului arădean în anul 2001:

1. Iulian Raicea (CSM Conar) - tir

2. Adrian Jigău (CS Astra) - haltere. Antrenor: Gheorghe Biriș

3. Ionela Târlea (Asociația Atletismului Arădean) - atletism

4. Gheorghe Gușet (A.A.A.) - atletism

5. Florin Veliciu (C. S. Ș. Gloria - C.S. Astra) - haltere. Antrenori: Gheorghe Biriș, Adrian Crișan

6. Ionel Oprea (A. A. A.) - atletism

7. Lucia Mihalache (CSM Conar) - tir talere. Antrenor: Ștefan Köles

8. Otilia Bădescu (CSM Conar) - tenis de masă

9. Dana Dodean (CSM Conar) - tenis de masă. Antrenori: Valentin Dobai, Arpád Kakas

10. Marius Cenădan (CSM Conar - CS UTA) - tir. Antrenor: Monica Toth

Premii speciale au fost acordate echipelor West Petrom și B. C. ICIM, campioane naționale de baschet masculin, respectiv feminin.

West Petrom își va dona premiul unei case de copii

Gruparea de baschet West Petrom a fost premiată cu aproape trei milioane de lei, dintre care un milion de lei a revenit antrenorului Dragan Petricevic, iar restul de bani echipei, pentru performanța câștigării titlului național în sezonul 2000-2001. În prag de sărbătoare, reprezentanții acestui club vor face un gest frumos gândindu-se la copiii nevoiași. Se intenționează ca premiul - rotunjit până la 5 milioane - să fie donat unei case de copii, cu scopul aducerii de bucurie în sufletele acestora, pe timpul Crăciunului.

Deși nu au putut fi prezenți la festivitatea de premiere, petroliștii au ținut să mulțumească organizatorilor, Consiliul Județean și DJTS Arad, pentru recompensa financiară.

„Primii 10 sportivi ai Aradului, cu performanțe internaționale"

• declară Stelian Văduva - director la Direcția de Tineret și Sport a județului Arad

– D-le Văduva, sunteți mulțumit de rezultatele sportivilor din orașul nostru, în anul 2001?

– Având în vedere că venim după un an olimpic, e limpede că rezultatele sunt mai sărace. Din acest motiv, mă declar mulțumit de ceea ce am «recoltat» în anul 2001. Drept dovadă, ați văzut că în primii zece sportivi ai Aradului și-au găsit loc doar cei cu performanțe internaționale. Meritul nu e doar al nostru, e și al conducătorilor de la cluburi, a antrenorilor și - nu în ultimul rând - al sportivilor.

– Au fost și două premii speciale, pentru echipele de baschet, B.C. ICIM și West Petrom, campioane naționale...

– Nu că am fost 10 ani în cadrul sportului de echipă, dar - să recunoaștem - cele două campioane ne-au făcut cinste. Nu degeaba se spune că Aradul e Capitala baschetului românesc. Fără cei doi oameni de excepție, Ioan Faur și Dan Gabriel Boric, nu se putea realiza absolut nimic. Vreau să vă spun că doar oameni de această calitate pot face ca sportul arădean să nu aibe de suferit. Și - din fericire - avem destui din aceștia, dar aștept și alții. Mai mult, văd că oficialitățile locale - spre marea lor laudă - se adaptează perfect la Legea 69/2000.

– Ce vă doriți cel mai mult în anul care vine?

– Să reușesc să asigur sportivilor - în continuare - condiții la fel de bune ca și până acum. Asta, chiar dacă va fi foarte greu, căci costurile pentru regii sunt enorme. Apoi, îmi doresc enorm să fac hotelul sportivilor, chiar lângă «Polivalentă».

– Sportivilor, care vă fac cinste, ce la transmiteți?

– Le doresc cât mai multe succese în anul care vine, sănătate și îi asigur că voi fi alături de ei, în toate problemele pe care le vor întâmpina.

– D-le Văduva, vă mulțumim și vă urăm mult succes în tot ceea ce veți face în continuare.

IULIAN RAICEA: Obiectivele anului 2002 sunt o medalie la „mondiale" și locul-cotă pentru Atena

– Ce îți propui, Iulian, pentru anul 2002? Cum privești primul loc pe care te-ai clasat?

– Sunt bucuros și îmi propun participarea în toate probele de pistol, o medalie la „mondiale" și menținerea la un nivel ridicat. De asemenea, obținerea locului-cotă pentru Jocurile Olimpice de la Atena.

– Să revenim puțin la decizia ta de a expune medalia olimpică în biroul d-lui director general Cinah, de la S. C. Conar S. A.

– Dl. director s-a implicat mult, pozitiv, în activitatea noastră. Medalia în sine de la Sydney, material vorbind, (metalul) nu are valoare. Însemnătatea ei, semnificația contează. Oamenii de la club, în frunte cu dl. Cinah, sunt co-participanți la această medalie. Au dreptul să se mândrească și ei, să simtă că le aparține. Au avut și au merite în continuare.

ADRIAN JIGĂU: „Dacă nu mă accidentam, urcam pe podium și la mondiale"

– Adrian, ești mulțumit de performanțele obținute în anul 2001?

– În general, mă pot declara mulțumit. La Campionatele Europene din Turcia, reprezentantul gazdelor, Halil Mutlu nu putea fi învins, așa că mi-au rămas medaliile de argint atât la stilul smuls cât și aruncat. Regret însă enorm că nu am putut lua startul la Campionatul Mondial, unde aveam de asemenea mari șanse de a urca pe podium.

– Păcat pentru acea accidentare...

– Într-adevăr, cu numai zece zile înaintea plecării la C. M. am suferit o gravă accidentare care m-a scos din circuit pentru tot restul anului. Și nu îmi puteam relua pregătirile dacă nu eram îngrijit de un priceput terapeut, dl Ferdinand Hegy, căruia țin să-i mulțumesc pe această cale.

– Ce competiții te așteaptă în anul care bate la ușă?

– În luna aprilie voi participa la Campionatul European din Antalya (Turcia), pentru ca în noiembrie să lupt pentru titlul mondial la Varșovia (Polonia). Dacă sunt sănătos cred că pot depăși performanțele obținute anul acesta, iar la sfârșitul lui 2002 să mă găsesc în vârful topului sportivilor arădeni.

– La cumpăna dintre ani, unde îți va zbura gândul?

– La sănătatea familiei mele în primul rând, dar și a celor care mă ajută în muncă, în special antrenorul Gheorghe Biriș. Apoi mi-aș dori ca începând de anul viitor oamenii cu bani din Arad să ajute mai mult sportul, pentru că numai așa se poate ajunge la marea performanță.

SANDU ION: *„Se putea mai mult, dar sunt mulțumit"*

– Asociația Atletismul Arădean, unde dumneavoastră sunteți președinte, a avut trei sportivi în primii zece ai județului nostru...

– Să nu uitați, Asociația Atletismul Arădean a fost al treilea club din țară, din ramura atletism, după Rapid și Dinamo, dar înaintea celor de la Steaua ori Craiova, centre puternice și recunoscute în România.

– Sunteți mulțumit de rezultatele sportivilor dumneavoastră?

– Sigur, se putea mai mult. Sunt mulțumit însă, deoarece știți cum e în sport. De exemplu, de Ionela Târlea sunt foarte mulțumit, căci și accidentată ne-a reprezentat excelent, câștigând și o cursă de 400 mg în cadrul unui concurs IAAF.

– Două vorbe despre sportivi...

– Mă bucur că Ionela Târlea se antrenează la capacitatea normală, după operație, Ionel Oprea e - din nou - apt de performanță, venind după o accidentare, iar despre Gheorghe Gușet pot să vă spun că de la anul nu va mai reprezenta Asociația Atletismul Arădean.

– D-le Sandu Ion, vă mulțumim și vă urăm succes în anul care urmează!

FLORIN VELICIU: „Mă bucur că fac parte din Top 10"

Mă bucură mult faptul că fac parte din lista primilor zece sportivi ai Aradului. Mă așteptam să fiu răsplătit pentru rezultatele obținute de-a lungul anului. Pe viitor doresc să mă pregătesc la fel de conștiincios, pentru a realiza noi performanțe, iar la sfârșitul junioratului să cuceresc din nou medalii la Campionatele Europene. Aș dori totodată să mulțumesc celor două cluburi, antrenorilor, pentru ajutorul acordat și să le doresc Sărbători Fericite.

OTILIA BĂDESCU: „Unele rezultate nu au punctat"

„Mi-aș fi dorit o poziție mai bună în clasament dar, din păcate, rezultatele de la Jocurile Francofoniei, Top 12 Europa și Superliga europeană pe echipe, nu au punctat conform criteriilor M.T.S. În Ungaria, la Postas Budapesta sunt pe locul 3 al ierarhiei. Întrucât nu avem o echipă destul de omogenă, suntem devansate de Statistika și B.S.E. Profit de oportunitate și urez tuturor, sărbători fericite, sănătate și la mulți ani!

LUCIA MIHALACHE: „Visul meu este de a participa la Olimpiadă"

Sunt bucuroasă că mă număr printre cei mai buni sportivi ai orașului nostru. Dar, mă așteptam ca la clubul CSM, unde sunt legitimată, să fi fost mai sus, pe locul 3. Obiectivul meu viitor este calificarea la J. O din 2004, iar având în vedere faptul că fac parte din lotul României, să dispun de o bază de pregătire mai bună. Doresc pe această cale să transmit antrenorului meu Ștefan Koles, care anul viitor se va pensiona, multă sănătate și sper că îi voi realiza visul - care este și al meu - acela de a participa la Olimpiadă.

DANA DODEAN: „A fost un an dificil, peste care am trecut cu bine"

„Am avut un an extrem de încărcat, cu concursuri săptămânale care m-au ținut mereu conectată, fără a beneficia de bine meritatele momente de relax. Pe lângă acest program infernal, am trecut printr-un moment extrem de dificil, când mi-a fost furată paleta de joc, alături de întreg echipamentul cu care trebuia să particip la „europenele" de cadete de la Terni (Italia). În ciuda acestui fapt, am ținut pasul, obținând chiar două medalii: argint cu echipa și bronz la dublu mixt."

Pagină realizată de:
ADRIAN HÂRȚĂU
LEO SFÂRA
CĂLIN MNERIE
ADELA CIOLOCOI
Foto: **ȘT. MATYAȘ**

SÂMBĂTĂ, 15 DECEMBRIE 2001

TVR 1
7,00 Ceasul deșteptător
8,00 Desene animate
8,50 Garajul lui Ziggy
10,20 Frumoasele școlii - s.
11,10 Auto Club
11,55 O vedetă... populară
12,45 Debut 50 Plus
13,44 TVR: 45 de ani în 45 de secunde - rel.
13,45 Jurnalul de prânz
14,00 Desene animate
14,50 Anul sportiv 2001
16,00 Garantat 100%
17,00 Ora G
18,00 Teleenciclopedia
19,00 Muzica e viața mea!
19,59 TVR: 45 de ani în 45 de secunde
20,00 Jurnal. Meteo. Sport
20,25 Agenda europeană
20,30 Surprize, surprize
22,59 TVR: 45 de ani în 45 de secunde - rel.
23,00 Jurnalul de noapte
(●) 23,15 Amenințarea - dramă, Marea Britanie, 1971
1,15 Garantat 100% - rel.
2,15 Jurnal - rel.
2,45 Anul sportiv 2001. Retrospectivă-rel.
3,55 Teleenciclopedia - rel.
4,55 Debut 50 Plus - rel.
5,55 Ceasul deșteptător - rel.

TVR 2
7,00 Femeia misterioasă - rel.
7,50 **Veni, video, vici!**
8,10 **On line**
8,40 Arta apărării
9,10 Desene animate
10,30 Arca lui Noe
11,00 Lumea lui Chit-Chiț
11,45 Magicianul - s.
12,15 Zdreanța veselă - s.
12,40 Poliția judiciară - s.
13,30 Atlas
14,00 Videoclipuri
14,15 Planeta singuratică
15,00 Știri
15,05 Bărbați, la cratiță!
16,05 Fete
16,10 Băieți buni, băieți răi - s.
17,00 Sabrina, vrăjitoarea adolescentă - s.
17,20 Parohia din Dibley - s.
18,00 Călătorind prin țară
18,30 Știri
18,35 Bine, dragă! - s.
19,00 E timpul să mă mărit - s.
(●) 19,30 Ce-ar fi să facem un copil? - comed., Franța, 1997
21,05 Mercury - s.
21,55 Știri
22,00 Primul val - s.
(▲) 22,45 Despre viață și sex
(●) 23,30 Cyborg 2 - SF, SUA, 1993

PRO TV
7,00 Desene animate
8,40 Apărătorii planetei - s.
9,00 Aventurile lui Papyrus - s.
9,20 Pokemon - d. a.
• Moș Crăciun există!
9,45 Tânărul Hercule - s.
10,15 Cei mai frumoși ani - s.
11,00 Marcă înregistrată - rel.
11,30 News Radio - s.
11,50 Gillette - lumea sportului
12,00 Oxigen cu Bogdan Dudău
12,30 ProMotor
12,55 Știrile Pro Tv
• Moș Crăciun există!
(●) 13,00 Șeherezada - fantastic, SUA, 1999 (II)
14,30 Magazin Liga Campionilor
15,30 Bucătăria lui Radu
16,30 Zero
(●) 17,00 Al zecelea regat - fantastic, SUA, 2000 (II)
18,50 Dăruiești și câștigi!
19,00 Știrile Pro Tv
19,50 Lanțul slăbiciunilor
• Moș Crăciun există!
(●) 21,20 Pasagerul 57 - f. SUA, 1992
(■) 23,00 Totul despre sex - s.
23,30 Căsătorie în direct
(■) 0,00 Clanul Soprano - s.

TV ACASĂ
7,00 Știrile de Acasă - rel.
7,30 Căsuța poveștilor - rel.
8,00 Amor latino - rel.
9,00 Luisa Fernanda - s.
12,10 Dădaca - rel.
12,35 Terra nostra - rel.
(●) 13,30 Marea demascare - rel.
15,00 Căsuța poveștilor
15,30 Acasă la ... cu Ruxandra Săraru
16,00 Femei înșelate - s.
17,30 Amor latino - s.
18,20 Căsuța poveștilor
18,30 Povești adevărate
19,00 Intrusa - s.
20,30 Seducție - s.
(●) 21,30 Curcanii - s.
22,30 Femeile lui Andrew - s.
23,00 Dădaca - s.
23,30 Povești adevărate - rel.
(●) 0,00 Dansează cu mine! - rel.
1,00 Sânge din sângele meu - s.
(●) 1,35 Curcanii - rel.
2,25 Muzica de acasă, muzica nopții
3,45 Acasă la români - rel.
5,45 Doctorul casei - rel.

HBO
7,25 **Același rocker nebun** - comedie, SUA, 1999
8,55 Popeye - comed., SUA, 1980
10,30 Dosarele Y - s.
11,00 Furnicuțze - animație, SUA, 1998
12,25 Cinema * cinema * cinema
12,50 Erin Brockovich - dramă, SUA, 2000
15,00 Rutina, bat-o vina - comedie, SUA, 1999
16,25 Primii o sută de ani ai surorilor Delany - biografic, SUA, 1999
18,00 Marele Lebowski - comedie, SUA, 1998
20,00 Afurisitul de telefon - comedie, SUA, 2000
21,30 Cinema * cinema* cinema
22,00 Camarazi de război - s.
23,00 Taxi - acțiune, Franța, 1998

PRIMA TV
7,00 Salvați de clopoțel - rel.
10,00 Povestea Alpilor - s.
11,00 Sport Magazin
14,00 Motor
14,30 Exploziv
15,00 Vânătoarea comorilor - s.
15,55 Clip Art
16,00 Salvați de clopoțel - s.
17,00 Impact
17,30 Real TV
18,00 Focus
19,00 Camera de râs
19,30 Vrei să fii miliardar?
20,30 Banc Show
22,00 Aventură de-o noapte - thriller, SUA, 1995
0,00 Camera de râs - rel.
0,30 Străin în noapte - thriller, SUA, 1994
2,00 Focus - rel.

TELE 7 ABC
8,00 Muzică
9,00 În justiție - rel.
10,30 Tentații - rel.
11,30 Documentar - rel.
12,30 Cinetour
13,00 Documentar
13,30 Melodii, melodii
14,00 Eșec ratat - comed., SUA, 1994-rel.
15,30 Documentar
16,00 Club ABC
17,00 AS Show
18,00 Documentar
18,30 Telejurnal
19,00 Documentar
19,30 Un psihiatru cu probleme - comed., SUA, 1997
21,00 Telejurnal
22,00 Concert
23,00 Documentar
23,30 Știri
23,45 Jazz

ANTENA 1 – TV ARAD
7,00 Viitorul începe azi, rel.
8,00 Întâlnire în St. Louis - comed. muzical SUA
10,00 Știri TVA - rel.
10,30 Lumea mare a celor mici
11,00 Un început nou
11,30 Păstorul cel bun
12,00 Divertisment
13,00 Calea misterelor - s.
14,00 Gong Show - rel.
16,00 Stăpânul universului - f. SF SUA, 1987
(●) 18,00 V.I.P. - s.
19,00 Observator
19,50 Sport
20,00 Strada Divertis nr 1 - show
21,00 În bătaia puștii - f. SUA, 1993
23,15 Fotbal Espaniol-Valencia
(■) 1,15 Punctul culminant - f. erotic SUA
3,00 Observator - rel.
(●) 3,00 Stăpânul universului

TV RCS
8,30 Desene animate
9,00 Maniac Mansion - s.
9,30 Un munte de curaj - film
11,00 Știri RCS - rel.
11,45 Independența film
13,15 Trei destine - s.
14,00 Știri RCS - rel.
14,35 Dedicații muzicale
14,45 Frumusețe și stil
15,00 Frontiera live - rel.
16,30 O altfel de lume
17,00 Memories of years - doc.
18,00 Dive the world - doc.
18,15 Știri RCS
19,00 Elite fighting forces - doc.
19,52 Dedicații muzicale
20,00 Show cu ecou
22,00 Știri RCS
22,35 Ascunși în tăcere - film
24,00 Erotica

RADIO EUROPA FM (89,3 MHz)
6,00-10,00 O dimineață de milioane cu Dan Creța (8,00 Jurnalul de dimineață); 10,00 Turul României cu C. Stănciulescu; 12,00 Ora de film; 13,00 Jurnalul de prânz; 14,00 După-amiaza de weekend cu R. Constantinescu; 16,00 Europa top-hit cu Denis Ciulinaru; 18,00 Jurnalul de seară; 18,30 Discuri pe bandă cu Cristi Preda; 23,00 Europa lângă tine

RADIO PRO FM (92,1 MHz)
7,00 - 10,00 TOATĂ LUMEA PRO FM - cu Cătălin Lăpușcă; **10,00 - 11,00 CINE-VERITÉ** - cu Ada Rosetti; **11,00 - 14,00 CHEFACI ÎN WEEKEND** - cu Vali Bărbulescu; **14,00 - 16,00 TOP 30 AIRPLAY PRO FM** - cu Cristi Schnebli; **16,00 - 19,00 PRO FM PARTY LINE** - cu Mihai Gurei; **19,00 - 22,00 281.976** - cu Cătălin Lăpușcă; **22,00 - 23,00 DECADANCE** - cu DJ Mike; **23,00 - 3,00 HOT PARTY MIX**

RADIO ARAD & RADIO CONTACT (99,1 MHZ)
6,00 Super weekend; 8,00 Dimineață de weekend; 10,00 Bătălia hiturilor; 11,00 Fabrica de hituri; 12,00 Super 50; 15,00 Sună la Sorin; 18,30 Contact Film; 19,00 Romanian Top 100; 21,00 Seară de weekend; 22,00 Până mâine dimineață

RADIO TIMIȘOARA
6,00 Ceasurile dimineții; 8,00 Muzică populară cu dedicații; 10,00 Pop matineu; 11,00 Magazin sportiv hibernal; 12,00 Amical; 13,00 Emisiune în lb. germană; 14,00 Emisiune în lb. maghiară; 15,00 Emisiune în lb. sârbă; 16,00 Actualitatea în 60 de minute; 17,00 Jurnal în culori; 17,05 Viața literară; 17,30 Românii de peste mări; 18,00 Pe undele Europei; 19,00 Radiojurnal; 19,15 Colindăm Domnului Bunu; 21,00 Sâmbăta sportivă. Știri: 6,00; 7,55; 10,55; 16,00; 18,00; 21,00; 21,55. **Radio Jurnal**: 7,00; 19,00.

RADIO SEBIȘ
6,00 Mai puține vorbe, mai multă muzică - (p); 9,00 Floarea din grădină - muzică populară; 10,00 Weekend show 21; 12,00 România top 100; 15,00 Cântă-mi, lăutare! - muzică populară și dedicații; 16,00 Muzica ta; 19,00 Sus, paharul, fiecare! - muzică populară și dedicații; 20,00 Petreceți cu „21"; 22,00 House Nation - (p); 23,00 Party all the night - (p)

Redacția Adevărul nu își asumă răspunderea pentru modificările ulterioare intervenite în programele Radio - TV

DUMINICĂ, 16 DECEMBRIE 2001

TVR 1
7,00 Universul credinței
9,00 Desene animate
9,45 Domnișoara Zorro - s.
10,30 Viața satului
12,00 Tezaur folcloric
13,00 De luni până duminică
13,44 TVR: 45 de ani în 45 de secunde - rel.
13,45 Jurnalul de prânz
14,00 Desene animate
15,10 Donald Rățoiul la 50 de ani
16,00 Bun de tipar
17,15 Aromă de duminică
17,30 Bravo, bravissimo!
19,00 În căutarea visului american (I) - doc.
19,59 TVR: 45 de ani în 45 de secunde
20,00 Jurnal. Meteo. Sport
20,30 Ghici cine vine la tine?
(●) 21,30 Pacientul englez - dramă, Marea Britanie/SUA, 1996
23,00 Jurnalul de noapte
0,20 Bravo, bravissimo! - rel.
1,50 Jurnal. Meteo. Sport - rel.
2,20 Ghici cine vine la tine? - rel.
3,20 Auto Club - rel.
4,05 Muzica e viața mea! - rel.
5,05 Poveste de dragoste - rel.

TVR 2
7,00 Atlas - rel.
7,30 Zdreanță veselă - rel.
8,00 Magicianul - rel.
8,30 Tradiții
9,00 Medalion de interpret
9,30 Ferma
10,30 Cronici votive
11,00 Prietenii lui Piticot
11,45 Magicianul - s
12,10 Zdreanță veselă - s.
12,45 Câței meseriași
13,15 Paradisul de lângă noi
13,45 Aleea cu ghimpi
14,05 Splendorile naturii
15,00 Știri
15,05 Dezastre
15,40 Scurte povestiri cinematografice - s.
16,10 Băieți buni, băieți răi - s.
17,00 Sabrina, vrăjitoarea adolescentă - s.
17,30 Iubiri celebre ale secolului XX
18,00 Spectacolul lumii
18,30 Știri
18,35 Bine, dragă! - s.
19,00 E timpul să mă mărit - s.
19,25 Aleea cu ghimpi - rel.
19,40 Largul mării - dramă, Italia, 1998
21,05 Mercury - s.
21,55 Fețe - rel.

PRO TV
7,00 Desene animate
8,30 Apărătorii planetei - s.
8,50 Desene animate
9,45 Tânărul Hercule - s.
10,15 Hai să fim o familie - s.
11,00 Parte de carte - talk show cu Cristian Tabără
12,00 Profeții despre trecut - doc.
12,55 Știrile Pro TV
(●) 13,00 Niagara - thriller/dramă, SUA, 1953
(●) 15,00 Bonanno - biografic, dramă, SUA, 1999 (II)
17,00 Căsătorie în direct
18,50 Dăruiești și câștigi!
19,00 Știrile PRO TV
• Sport
• Vremea
• Moș Crăciun există!
19,40 Vacanța Mare
(●) 20,45 Dragostea unui președinte american - comedie romantică/satiră politică, SUA, 1995
23,15 Prietenii tăi - s.
(●) 23,45 Mad Max I - aventuri SF, Australia, 1979
2,30 Hai să fim o familie - s. rel.
3,00 Căsătorie în direct
5,00 Profeții despre trecut - rel.
6,00 Parte de carte - rel.

TV ACASĂ
7,00 Povești adevărate - rel.
7,30 Căsuța poveștilor - rel.
8,00 Amor latino - rel.
9,00 Luisa Fernanda - s.
11,20 Dădaca - rel.
11,50 Intrusa - s. rel.
13,25 Seducție - s. rel.
14,15 Lumi diferite - s.
15,00 Căsuța poveștilor
15,30 La casa de vis
16,00 Ia-mă acasă!
16,30 Dragoste și putere - s.
17,30 Amor latino - s.
18,20 Căsuța poveștilor
18,30 Povești adevărate
19,00 Intrusa - s.
20,30 Seducție - s.
21,30 Familia Perez - dramă, SUA, 1995
* Povestea vinului
23,40 O mamă și jumătate - s.
0,10 Povești adevărate - rel.
0,40 90-60-90 Fotomodele - s.
1,30 Sânge din sângele meu - s.
(●) 1,55 Marea demascare - rel.:
3,25 Muzica de Acasă, muzica nopții
4,45 Acasă la români - rel.
5,45 Doctorul casei - rel.

HBO
7,45 Lucruri pământești - dramă, SUA, 1998
9,30 Pledoarie pentru dragoste - comedie, SUA, 1998
11,00 Averea lui Cookie - comedie, SUA, 1999
13,00 Cine vrea pielea lui Roger Rabbit? - aventuri, SUA, 1998
14,45 Pierdut și găsit - dragoste, SUA, 1999
16,25 Al șaselea simț - thriller, SUA, 1999
18,10 Gloria - dramă, SUA, 1999
20,00 A 16-a rundă - dramă, SUA, 1999
22,25 Nuntă cu cântec - comedie romantică, SUA, 1998
0,50 Povestea lui Alvin Straight - dramă, SUA, 1999

PRIMA TV
7,00 Program pentru copii
10,00 Tradițiile românilor
10,30 Impact
11,30 Obiectiv - rel.
12,30 Chemarea străbunilor - s.
13,30 Levintza prezintă
14,00 Strada Milion
15,00 Real TV
16,00 Cronica cârcotașilor - rel.
17,00 Copiii spun lucruri trăsnite - rel.
18,00 Focus
19,00 Camera de râs
19,30 Vrei să fii miliardar?
20,30 Viața unui campion - biografic, Canada, 1986
22,30 Stil
23,30 Strada Milion - rel.
0,30 Levintza prezintă - rel.
1,00 Povestea Alpilor - s.
2,00 Focus - rel.

TELE 7 ABC
8,00 Muzică
9,00 Telesport - rel.
10,00 Desene animate
10,30 Tentații - rel.
11,30 Documentar
12,30 În justiție - rel.
13,30 Melodii, melodii
14,00 Un psihiatru cu probleme - thriller, SUA, 1987
15,30 Documentar - rel.
16,00 Muzică populară
17,00 As Show - rel.
18,00 Documentar
18,30 Telejurnal
16,55 Telecaricatura zilei
17,00 Forța destinului
18,00 Cutia muzicală
19,00 Documentar
20,00 As Show
21,00 Telejurnal
21,59 Telecaricatura zilei
22,00 Loto - Pariul Trio
22,30 Cătălin duminical - rel.
0,30 Cutia muzicală - rel.
1,20 Muzică
5,00 Forța destinului - rel.
6,00 Muzică

ANTENA 1 – TV ARAD
6,00 Muzică populară
7,30 Viața spirituală
8,00 Calea misterelor - rel.
9,00 Divertis - rel.
10,00 7 zile TVA - retrospectiva știrilor locale
10,50 Flipper - s.
11,45 Tick, cavalerul dreptății - s.
12,15 Bette! - s.
12,45 MacGuyver - s.
13,45 În bătaia puștii - f. rel.
15,50 O caravană americană - comedie, western, SUA, 1965
18,40 7 zile
19,00 Observator
19,30 Sport
19,45 Academia vedetelor
22,15 Contraatac
20,30 Academia vedetelor
(●) 23,15 Între lege și dreptate - dramă, SUA, 1987
1,00 Observator - rel.
1,30 Contraatac - rel.
2,30 7 zile
3,00 Topkapi - aventuri, SUA, 1964
(●) 5,00 O afacere de milioane - comedie, dramă, Italia

TV RCS
8,30 Desene animate
9,00 Max Glick - s. copii
9,30 Program religios
10,00 Maniac Mansion - s.
10,30 Aventurile lui Huck - s.
10,50 Dedicații muzicale
11,00 Știrile RCS - rel.
11,45 Show cu ecou - rel.
13,45 În căutarea dreptății - film
15,15 Zeița dragostei - film
16,40 Farmacia de serviciu - s.
17,15 Retrospectiva 7x7 -știri
19,00 Cultural
20,00 Generația mea
21,00 Iubire fără sfârșit - film
23,00 Hit Squad - s.
23,30 **Răpirea** - film
(■) 1,00 Erotica

RADIO EUROPA FM (89,3 MHz)
6,00-10,00 O dimineață de milioane cu Dan Creța (8,00 Jurnalul de dimineață); 10,00 Magazin deschis - cu C. Stănciulescu; 12,00 Prieteni fără cuvinte; 13,00 Jurnalul de prânz; 13,20 După-amiaza de weekend cu D. Ciulinaru; 18,00 Jurnalul de seară; 18,30 Interviurile Europa FM; 19,00 Euroga Gid cu Dan Creța; 23,00 Europa lângă tine

RADIO PRO FM (92,1 MHz)
7,00 - 10,00 TOATĂ LUMEA PRO FM - cu Flavius Eșnican; **10,00 - 11,00 AUTOSHOW** - cu Nono Semen; **11,00 - 14,00 CheFACI ÎN WEEKEND** - cu Vali Bărbulescu; **14,00 - 16,00 HEAT PRO FM** - cu Mihai Gurei; **16,00 - 17,00 TOP TEN PRO FM** - cu Marius Dobre; **17,00 - 19,00 TONOMATUL PRO FM** - cu Cristi Dicianu; **19,00 - 21,00 281.976** - cu Flavius Eșnican și Cătălin Lăpușcă; **21,00 - 23,00 TOP 30 AIRPLAY PRO FM** - cu Cristi Schnebli - rel.; **23,00 - 24,00 DEEP BEATS** - cu DJ Sleek; **24,00 - 2,00 ZONA LIBERĂ** - cu DJ Vasile

RADIO ARAD & RADIO CONTACT (99,1 MHZ)
6,00 Super weekend; 8,00 Viața spirituală; 8,30 Mileniul III; 9,00 Dimineață de weekend; 10,00 Sfânta Liturghie de la Catedrala Ortodoxă Arad; 12,00 Weekend în doi; 15,00 Contact FM; 19,00 Emisiune în limba germană; 20,00 Simți NRGIA; 21,00 E numai rock'n'roll

RADIO TIMIȘOARA
6,00 Radioprogramul sătenilor; 8,00 Universul credinței; 8,30 Diapazon coral; 9,00 Uniți sub tricolor; 10,00 Pop matineu; 11,00 Actualități, muzică, sport; 12,00 Duminica la prânz; 13,00 Emisiune în lb. germană; 14,00 Emisiune în lb. maghiară; 15,00 Emisiune în lb. sârbă; 16,00 Emisiune în lb. bulgară; 16,30 Emisiunein lb. cehă; 17,00 Emisiune în lb. slovacă; 18,00 Astra Română; 19,00 Radiojurnal; 19,15 Show-ul de duminică; 20,50 Călătorie în lumea poveștilor; 21,00 Curierul de seară
Știri: 6,00; 7,55; 10,00; 11,00; 12,55; 18,00; 21,00; 21,55. Radiojurnal: 7,00; 19,00.

RADIO SEBIȘ
6,00 Mai puține vorbe, mai multă muzică - (p); 9,00 Floarea din grădină - muzică populară; 10,00 Cafeneaua duminicală; 11,00 Weekend show „21"; 13,00 Duminică împreună; 15,00 Cântă-mi, lăutare! - muzică populară și dedicații; 16,00 Muzica ta; 19,00 Sus, paharul, fiecare! - muzică populară și dedicații; 20,00 Cutia Pandorei; 22,00 „21" by request - (p); 23,00 Love time - (p); 24,00 „21" Night hits - (p)SP

Redacția Adevărul nu își asumă răspunderea pentru modificările ulterioare intervenite în programele Radio - TV

ANIVERSĂRI

Șase trandafiri roșii și un călduros
„LA MULȚI ANI!"
și o copilărie fericită pentru cea mai frumoasă fetiță
GABRIELA REBECA ZIMMERMANN
din Semlac, din partea mamei Monica, a fratelui Andrei și a bunicilor din Mândruloc și Semlac.

MATRIMONIALE

TÂNĂRĂ SEXI ofer plăceri fără prejudecăți. Telefon 094 161 245. (31353)

VÂNZĂRI APARTAMENTE O CAMERĂ

Vând (sau închiriez) garsonieră, str. Bușteni, renovată. Telefon 246363; 094.850.648. (31271)

VÂNZĂRI APARTAMENTE DOUĂ CAMERE

Vând 2 camere, garaj, pivniță (bună privatizare), zona Podgoria, la casă, 7.500$. Telefon 228853. (31607)

Vând apartament două camere, central (str. Crișan), 23.000 DM. Telefon 092.344.816; 093.382.497. (31435)

Vând apartament 2 camere, Miorița, parter, 21.000 DM. Telefon 219381. (31418)

Vând apartament ultracentral 2 camere, 100 mp (Legea 112). Telefon 282979. (31430)

Vând apartament două camere, Podgoria. Telefon 274024 sau 094.546.579. (31375)

Vând (chirie, nemobilat) apartament 2 camere, cf. I, et. II, zona 300, super amenajat, gresie, parchet, tapet nou, greamuri + balcon termopan, ceasuri + garaj, 13.000 $ negociabil. Telefon 092 734 309. (31553)

Vând apartament 2 camere, zona Pădurice. Telefon 095 529 503, 276619. (31617)

VÂNZĂRI APARTAMENTE TREI CAMERE

Vrei un cadou de sărbători pentru familia ta? Cumpără un apartament trei camere confort I, bucătărie 5/3, 2 băi, renovat în octombrie, zilnic. Telefon 258116 seara. (31178)

Vând apartament în casă, central, Piața Pompierilor, etaj, 3 camere, dependințe, necesar renovare, 25.000 DM. Telefon 096.510.188. (31433)

Vând apartament 3 camere + garaj, bloc cărămidă, îmbunătățiri, etaj 7/10, Piața Spitalului - Intim, 14.800 $. Telefon 284034, 254952. (31532)

Vând apartament 3 camere, cartier Alfa. Telefon 057-277590. (31440)

VÂNZĂRI APARTAMENTE PATRU CAMERE

Vând apartament 4 camere ultracentral, etaj II, în casă tip vilă. Telefon 251241. (31179)

VÂNZĂRI CASE

Ocazie! Vând casă din 2 apartamente, 500 mp, grădină, garaj, zonă excepțională, Grădiște, str. Voievod Moga nr. 26, 16.500 $ sau echivalent. Telefon 092.344.705. (30622)

Vând casă 4 camere, baie, grădină mare, gaz, toate condițiile, Pârneava. Telefon 092.878.411. (30965)

Vând urgent casă cu grădină în Nădab. Informații telefon 090 182 185. (31296)

Vând casă 3 camere, Grădiște, str. P. Rareș 54. Telefon 235463. (31430)

Vând casă tip Samantha, toate condițiile, în Grădiște, preț informativ 35.000 $ negociabil. Telefon 094.928.615. (31528)

Vând vilă ultracentral, toate utilitățile, pretabil pentru sediu firmă, cabinete medicale, casă protocol, preț negociabil la vedere. Telefon 057-230820, 092 971 652. (3408)

Vând casă în Zădăreni, 6.000 DM, negociabil. Informații telefon 531624. (31604)

Vând casă cu brutărie, zona Bujac. Telefon 276619, 095 529 503. (31617)

Vând casă (Sâmbăteni) 4 camere, anexe, poziție bună, 18.300 DM, urgent. Telefon 260669, după ora 16. (31635)

VÂNZĂRI SPAȚII

Vând gheretă situată pe Calea Victoriei. Telefon 263002, 222620. (31304)

Vând gheretă în Piața Miorița, dotată bar. Telefon 094 216 707, 276782. (31386)

Vând firmă piese auto Dacia, accesorii mobilierul, casă fiscală, stoc marfă, 130.000.000 lei. Telefon seara 256279, 093 612 026. (31554)

VÂNZĂRI TERENURI

Vând teren la centura orașului. Telefon 094.615.247. (31466)

Vând 2.500 mp intravilan, în Șiria nr. 334, front stradal 50x50 m, 3.200 USD. Telefon 094 615 931, 057-234913 seara. (31572)

Vând loc de casă în Mureșel, 500 mp, 4.800 dolari. Telefon 092 397 415. (31600)

VÂNZĂRI AUTO

Vând ANVELOPE second-hand, prețuri avantajoase. Telefon 563027, 094.706.321; 259339. (30755)

Vând semiremorci basculante și cu prelată, noi, leasing. Telefon 092.294.646. (f, 2360358)

Vând Fiat Croma benzină, funcțională, diferite piese, 800 USD. Telefon 098.621.400. (31255)

Vând Audi A4/1996, Audi 80/1989. Telefon 282793, 094 623 459. (31320)

Vând MERCEDES 190 D din 1986, înmatriculat, CIV, stare excelentă. Telefon 094.577.987. (31371)

Vând microbuz Mercedes 208, 8+1, 1991, 12.800 DM, negociabil. Telefon 094.797.831; 282530, seara. (31410)

Vând Dacia, CIV, numere noi, an '81, 1310, foarte bună, preț 1150 DM. Telefon 093.045.296. (31507)

Vând IVECO 35,8 transport marfă și Dacia 1300, stare bună; preț negociabil. Telefon 468274. (31526)

Vând Audi A4, an '95, full electric, telefon, stare impecabilă, înmatriculat de 7 zile, preț negociabil 17.000 DM. Telefon 094.928.615. (31528)

Vând TV 35 motor Brașov, 4 tone, preț 38.000.000 lei. Telefon 469504. (31549)

Vând VW Golf III 95 TD, 14.000 DM. Telefon 282357, 094 706 319. (31347)

Vând Mazda 626, stare impecabilă de funcționare. Informații telefon 057-474680. (5927537)

Vând Mercedes Cobra, benzină, număr Germania, motor rezervă, 600 DM negociabil; Volga + motor 3 pistoane cu CIV, 7.000.000 lei, negociabil. Informații comuna Apateu, telefon 094 589 088 sau 327153. (5336817)

Vând Dacia 1310, an 85, CIV + nr. noi, stare bună, 1.300 DM, negociabil. Telefon 093 045 296. (31507)

Vând Dacia 1310, an 84 CIV + nr. noi, stare bună, preț 1.400 DM, negociabil. Telefon 093 955 814. (31507)

Vând urgent Dacie. Telefon 094 583 349. (31581)

Vând tractor articulat forestier TAF și ifron 204D. Informații telefon 065 524 647. (31602)

Vând Saviem cu braț hidraulic, obloane metalice, CIV, preț atractiv, stare funcționare. Telefon 095 605 025. (31616)

Vând Opel Omega, an înmatriculare 1996, extrase: geamuri la buton, oglinzi electrice, ABS, servo. Informații telefon 093 528 642. (31620)

VÂNZĂRI ELECTRO

Vând TV color, boxe, amplificator și deck, difuzoare cu garanție. Telefon 274118. (31598)

Vând mașină de spălat automată, cu garanție. Telefon 274118. (31598)

Vând congelator cu sertare, combină frigorifică cu garanție. Telefon 274118. (31598)

Vând CASE MARCAT FISCALE și CÂNTARE ELECTRONICE, omologate. Telefon 282829; 272727. (f. 2204977)

Vând avantajos TV COLOR, MAȘINI SPĂLAT, FRIGORIFICE, aproape noi; garanție. Lipova, telefon 563027, 094.706.321. (30755)

Vând modele noi ASPIRATOARE 50 DM, MAȘINĂ SPĂLAT automată; COMBINE FRIGORIFICE; TV COLOR; FRIGIDERE, LĂZI frigorifice; CONGELATOARE. Telefon 259339, 094.706.321, 563027. (30755)

Vând foarte ieftin și bun, TV COLOR, COMBINE FRIGORIFICE, LĂZI FRIGORIFICE, FRIGIDERE, MAȘINI SPĂLAT automate, ASPIRATOARE, CONGELATOARE; garanție. Telefon 259339, 563027, 094.706.321. (30755)

Vând TV color 37-67, aspiratoare, mașini automate, congelatoare, combine frig cu garanție. Telefon 274600 orele 9-19; 241355 orele 19.30 - 23.00; 092.422.764. (30791)

Vindem IMPRIMANTE cu ace, noi, IBM, Epson, 300 DM. Telefon 280260. (31298)

Vindem MONITOARE DIGITALE de 14, 15. Telefon 280260. (31298)

Vindem computer PENTIUM I 166 MHz 32 RAM HD 1,5 CD ROM monitor 14 SVGA, tastatură, mouse. Telefon 280260. (31298)

Vindem computer Pentium I 200 MHz 32 RAM, HD 1,3 CD ROM monitor 14" SVGA, tastatură, mouse. Telefon 280260. (31298)

Vindem TELEVIZOARE LG noi, diagonala 51 cm, 400 DM. Telefon 280260. (31298)

Vindem PENTIUM I 133 MHR, HD 1,5, 32 RAM, CD ROM, monitor, tastatură, mouse, 300 DM. Telefon 280260. (31298)

Vindem COMPUTER nou DURON, 750 MHz, 128 RAM, CD-ROM, modem, placă sunet, boxe, tastatură, monitor 15 digital. Telefon 280260. (31298)

Vând case marcat fiscale, sisteme supraveghere, antene satelit, complete, telecomenzi. Telefon 284900. (30970)

Vând televizoare color la cele mai mici prețuri, garanție 6 luni. Telefon 057-287404. (31115)

Vând TV color Sony și Universum, prețuri avantajoase. Telefon 091.646.125. (31441)

Vând televizoare color, stereo, cu teletext, preț negociabil. Informații telefon 280244. (31449)

Vând televizoare color, diferite modele, telcomandă, teletext. Telefon 338090, Arad. (31597)

Vând mașini spălat automate, congelator sertare, televizoare color, diferite modele, garanție. Telefon 251392. (31598)

Vând TV COLOR, COMBINE FRIGORIFICE, CONGELATOARE, MAȘINĂ AUTOMATĂ SPĂLAT, garanție, prețuri avantajoase. Telefon 284000. (31568)

Vând TV color, 100 DM; MAȘINĂ SPĂLAT AUTOMATĂ, CONGELATOARE, garanție, prețuri avantajoase. Telefon 275681. (31568)

Vând MAȘINĂ SPĂLAT AUTOMATE, TV COLOR, COMBINE FRIGORIFICE, CONGELATOARE, garanție, prețuri avantajoase. Telefon 259001. (31568)

VÂNZĂRI DIVERSE

Vând cu reducere între 5-15% ȚIGLĂ 15 sortimente, CĂRĂMIDĂ presată și eficientă 3 sortimente, MOBILĂ la comandă din pal melaminat, import. Telefon 289740; 093.089.653. (30743)

Vând LEMNE FOC, BALAST, NISIP, la domiciliu. Telefon 214010. (30688)

Vând termoteca Bereta, cu coș și turbo, convectoare pe gaz, sigilate. Telefon 094 249 933. (31268)

Vând PLASĂ GARD zincată, 19.000 lei/kg, toate dimensiunile; COTURI și BURLANE FUM 25.000 lei/ buc; CUIE, 14.500 lei/ kg; PLASĂ RABITZ 33.500 lei/ kg; TABLĂ ZINCATĂ 0,4 mm, 170.000 lei/ buc; SÂRMĂ NEAGRĂ 16.500 lei/ kg; SÂRMĂ ZINCATĂ gamă completă, ELECTROZI SUDURĂ, 45.000 lei, str. Vrabiei nr. 4. Telefon 289997, 094 289 997. (31444)

Vând rolete plastic, import, între 190.000-250.000 lei/mp; rolete lemn tei 600.000 lei/mp; obloane mobile lemn 900.000 lei/mp. Telefon 090.481.236. (30721)

Vând două mânze 7 luni și 1,5 ani. Telefon 288968; 092.941.123. (30869)

Vând Unit dentar Siemens, stare impecabilă, preț 5.000 DM, negociabil. Informații telefon 092.887.691; cabinet 265072. (30900)

Vând calorifere, termotecă Vaillant, instant baie. Telefon 093.917.505. (31144)

Vând NISIP și BALAST la domiciliul clientului. Telefon 257769. (31194)

Vând termoteci Vaillant turbo și pe coș, instanturi de baie Vaillant, Yunkers. Telefon 095.245.147. (31209)

Vând LEMNE FOC, NISIP, BALAST, la domiciliul clientului. Telefon 277027. (31215)

Vând LEMNE FOC, NISIP, BALAST, la domiciliul clientului. Telefon 245248. (31214)

Vând LEMNE.FOC, NISIP, BALAST, la domiciliul clientului. Telefon 210771. (31213)

Vând 2 garnituri mobilă combinată, loc veci cimitir, 2 paturi electrice, prețul la vedere. Telefon 233563. (31460)

Vând haine blană vulpe roșie, astrahan, noi. Telefon 212526; 220838. (31462)

Vând europaleți. Telefon 093.253.651. (31486)

Vând haine second de Canada, 13.000 lei/kg. Telefon 095.569.208. (31443)

Vând aeroterme industriale mari și mici, pe gaz și motorină. Telefon 092.262.185. (31402)

Vând ansamblu mobilă bucătărie cu combină frigorifică, aragaz 4 ochiuri, hotă, stare bună, 9.500.000 lei. Telefon 284034 - seara. (31532)

Asigurați-vă acum la AGI România!

AGI ROMÂNIA fosta ASIGURARE POPULARĂ ROMÂNĂ
vă facilitează importante economii de sărbători!

Încheiați până la 31.12.2001 la sediile AGI România asigurarea obligatorie de răspundere civilă auto RCA pentru întreg ANUL 2002 și veți plăti numai 70% din prima tarifară. Pensionarii plătesc numai 60% din prima tarifară.

ȘI

Participați la PREMIEREA ASIGURAȚILOR AGI ROMÂNIA încheind orice tip de asigurare în perioada decembrie 2001 - ianuarie 2002 și puteți beneficia de:

MARELE PREMIU
UN RENAULT MEGANE

PREMIUL I
43 TELEVIZOARE COLOR 43 x

PREMIUL II
15 CASETOFOANE AUTO 15 x

PREMIUL III
10 APARATE FOTO 10 x

LA PREMIERE PARTICIPĂ POLIȚELE ȘI TICHETELE RCA EMISE ÎN PERIOADA DECEMBRIE 2001 - IANUARIE 2002.
TRAGEREA PREMIILOR VA AVEA LOC PE DATA DE 25 MARTIE 2002.
REGULAMENTUL TRAGERII ESTE AFIȘAT LA SEDIILE AGI ROMÂNIA.

CU NOI VIITORUL E MAI SIGUR!

ARAD, str. Crișan nr. 3
Tel./fax: 057/270 723; 250 159

Vând schiuri Fischer, clăpari mongoți 42, aproape noi 2.500.000 lei. Telefon 237161. (31358)

Vând 2 tăurași 400-240 kg și o vițea 370 kg. Telefon 416201. (31452)

Vând porci grași 100-120 kg, preț informativ 46.000 lei/kg. Telefon 094.183.391. (31547)

Vând cățea Foxterier de 7 luni, vaccinată, deparazitată, preț negociabil. Telefon 520407. (9646564)

Vând porci grași, prețul pieții. Arad. Telefon 218106. (31295)

Vând ceasuri Seiko, damă-bărbătești, originale, automatice. Telefon 253796, 094 952 564. (31279)

Vând trei tauri mari. Informații telefon 235551. (31458)

Vând sobă emailată, cuptor motorină, tavă, cratiță, aluminiu mare, aspirator, ideal, covoare. Telefon 211905. (31594)

Vând tărâțe 2.000 lei/ kg, la domiciliul clientului, minim 500 kg. Telefon 095 229 990. (31567)

Vând fân lucernă balotat. Telefon 092 941 140. (31566)

Vând plante extra-timpurii pentru solarii (roșii, vinete, ardei, varză, etc.). Telefon 090 881 218. (31556)

Vând tărâțe, la domiciliul clientului, baloți mici paie, convenabil. Telefon 094 633 584. (31606)

Vând tărâțe la domiciliul clientului, 2.400 lei/ kg. Telefon 095 732 400. (31606)

Vând scurtă blană Montodore cognac 46-48, nouă, preț negociabil. Telefon 245134. (31603)

Vând cameră tineret, canapea, dulap, frigider, cuier hol. Telefon 219296. (31613)

Vând termoteci import Italia, plata în rate sau leasing. Telefon 093 463 567. (31623)

Vând cărucior adus din Germania, stare bună, preț 150 DM. Telefon 270699. (31628)

Vând aparat electronic de pregătit gogoși americani Tonuts. Telefon 514100; 338030. (31633)

Vând rolete plastic, import, reduceri până la 20%. Telefon 095.380.320. (31643)

CUMPĂRĂRI TERENURI, IMOBILIARE

Cumpăr apartament central 3-4 camere, ofer preț bun. Telefon 091.646.125. (31441)

Cumpăr garsonieră, zona Alfa sau Grădiște, ofer 6500 DM, plata pe loc. Telefon 096.510.188. (31433)

Cumpăr teren agricol în jurul Aradului, indiferent de suprafață. Telefon 090 010 311, 090 826 371. (31559)

Cumpăr apartament 2-3 camere, et. 1-3, central, Vlaicu, zona 300; Ofer 16.000-22.000 DM. Telefon 237838. (31645)

CUMPĂRĂRI AUTO

Cumpăr Tico sau Matiz, stare bună. Telefon 095 588 624, 057-289391. (31230)

CUMPĂRĂRI ELECTRO

Cumpăr frigider, congelator, combine, lăzi frigorifice, ofer 1.000.000 lei. Telefon 273965; 091.838.968. (31228)

CUMPĂRĂRI DIVERSE

Cumpăr deșeu de fier vechi, cantități mari. Telefon 093.404.010. (29992)

Cumpăr porumb, plata pe loc. Telefon 094 784 568. (30802)

Cumpăr vaci, vițele și tauri. Telefon 288968; 092.941.123. (30869)

Cumpăr porci, 40.000 lei/kg și vaci, plata pe loc. Telefon 095.256.060. (31230)

Cumpăr pene vechi și noi; coarne de cerb. Telefon 210480. (31236)

Cumpărăm vaci și juninci. Telefon 250866, 095 681 191 (31338)

Cumpărăm porumb boabe și grâu de panificație în cantități mari. Telefon/fax 044335343, 095 037 225. (31429)

Cumpăr aur, ofer 140.000-150.000 lei g. Telefon 270699. (31628)

CERERI ȘI OFERTE DE SERVICII

Familie serioasă din BUCUREȘTI caută gospodină curată și harnică, fără obligații. Vârsta maximă 50 ani. Asigurăm cazare și trei milioane lei salariu. Telefon 092.613.670 sau 01-490.83.25. (f.2360396)

(Continuare în pagina 11)

(Urmare din pagina 10)

Angajez MAȘINISTE, subțietor piele. Telefon 212488. (31468)

S.C. „SATLINE" S.R.L. angajează CONTABIL cu experiență în alimentație publică și comerț, operare PC; MUNCITORI pentru tâmplărie P.V.C. și aluminiu. Telefon 094.507.211. (31483)

Angajez VÂNZĂTOARE cu experiență alimentara. Telefon 279682, 267374. (31550)

Angajăm PAZNICI cu vechime și cazier. Telefon 270540, 28116, 092 645 989. (31494)

FIRMĂ ITALIANĂ caută MENAJERĂ INTERNĂ, tânără, fără obligații. Telefon 095 320 351. (31544)

Angajez FARMACIST și ASISTENT DE FARMACIE. Telefon 091 232 455. (31573)

Angajez VÂNZĂTOARE raion carne și mezeluri. Telefon 095 588 624. (31592)

Angajăm TEHNICIAN TOPOGRAF cu stagiu militar satisfăcut. Telefon 228565, 092 472 717, 8-17. (31593)

DIVERSE

SC PRIMO SOLE SRL dorește să obțină autorizație de mediu pentru casă de oaspeți din Arad, str. Tribunul Axente nr. 22. Contestațiile se pot depune la Inspectoratul de Protecția Mediului Arad, Bd. Dragalina nr. 16. (31521)

La data de 18 decembrie 2001, ora 12, se va vinde la licitație publică imobilul situat în Arad, str. Școlii nr. 1, bl. X42/2, sc. A, ap. 17. Prețul de strigare este de 196.957.500 lei. Licitația se va ține la BIROUL EXECUTOR JUDECĂTORESC POPESCU VIRGIL, din Arad, str. Blajului nr. 2. (31562)

Pierdut câine lup, zgardă, lesă, zona Casa Albă „Vagoane", recompensă! Telefon 251553. (31605)

CITAȚII

Se citează în vederea dezbaterii succesorale: ALTMAN LETIȚIA, nepoată de soră, cu domiciliul necunoscut, ALTMAN GHEORGHE, nepot de soră, cu domiciliul necunoscut și ALTMAN BEBI, nepoată de soră, cu domiciliul necunoscut, moștenitori ai defunctului MIHOC IOAN, pentru data de 7 ianuriare 2002, orele 14, la sediul BIROULUI NOTARIAL PUBLIC din Arad, Bd. V. Milea nr. 33-37. județul Arad. (31504)

TURISM

NOU! MARI REDUCERI DE PREȚURI!
ATLASSIB
Călătorești cu autocarele noastre moderne, în EUROPA: GERMANIA, AUSTRIA, FRANȚA, ITALIA, SUEDIA (plecări zilnice), BELGIA, OLANDA, DANEMARCA, ANGLIA, FINLANDA, NORVEGIA, SPANIA, PORTUGALIA, UNGARIA, IUGOSLAVIA.
NOU! Reduceri suplimentare pentru: elevi, studenți, pensionari și grupuri. Bd. Revoluției nr. 35, telefon 251871, 252727; Autogară, telefon 270562. O poartă deschisă spre Europa! (c. 341)

SCHIMBURI

Schimb apartament 2 camere, cu garsonieră cf. I, bl. X26, sc. B, ap. 20, Vlaicu (31557)

ÎNCHIRIERI

Oferim spre închiriere SPAȚII COMERCIALE pentru magazine, depozite, producție. Telefon 281036. (c.)

Închiriez hale industriale noi pentru depozite sau producție lângă Stadionul UTA (fostă Școală de șoferi). Telefon 092.253.173; 270540. (31326)

Închiriez spații comerciale în Lipova (centru), lângă Piața Agroalimentară. Telefon 092.253.173. (31326)

Ofer spre închiriere spațiu comercial, B-dul Revoluției, 20 mp, vitrină stradal. Telefon 251587 sau 279612. (31381)

Primesc în chirie o persoană sau două, condiții foarte bune, preț accesibil, zona Podgoria. Telefon 212386. (31502)

Ofer spre închiriere garsonieră Micălaca. Telefon 095 529 503, 259938. (31617)

PIERDERI

Pierdut autorizație de comercializare băuturi, țigări, cafea, cf, Ordinului 27/2000, seria A nr. 0065180 și 0065181 seria B nr. 0063964 și 0063965, aparținând SC CAMELIA SRL Nădlac. O declar nulă. (31525)

† DECESE †

Cu regret în suflet anunțăm decesul la 89 ani, a celei ce a fost soție, mamă, bunică și străbunică
BĂTRÂNESCU STELUȚA.
O plâng în veci nemângâiați, fiul Adrian cu soția Elisabeta, copiii Adriana și Cristian cu familiile, fiica Florentina cu soțul dr. Sechel I. Zaharie și fiul dr. Sechel Florin din Cluj cu familiile, fiica Ecaterina și fiul Mititean Claudiu. Dumnezeu să o odihnească în pace! Înmormântarea azi, ora 14, la Cimitirul Pomenirea.

Cu mare durere anunțăm încetarea prematură și neașteptată din viață a iubitului nostru soț, tată, bunic, frate și unchi,

DUMA ȘTEFAN,
în vîrstă de 61 ani. Înmormântarea va avea loc duminică, 16 decembrie 2001, ora 14, de la domiciliul din Micălaca, str. Lipovei nr. 1. Nu te vom uita niciodată! Familia veșnic îndoliată.

Cu durere anunțăm trecerea din viață a celei care a fost soție, mamă, soră și bunică,
ELENA COMAN
din Tauț (Cojocaru). Serviciul de înmormântare la domiciliul din Arad, str. Ion Rațiu nr. 80, duminică, 16 decembrie 2001, ora 14. Familia.

Cu adâncă durere anunțăm încetarea din viață a iubitului tată,
prof. ing. MIHALCOVICI PAVEL.
Înmormântarea va avea loc azi, 15 decembrie 2001, ora 14, la Cimitirul Grădiște (Sere). Familia îndoliată.

Astăzi, 15 decembrie 2001, ora 13, de la Capela Catolică a Cimitirului Pomenirea, familia îndoliată IANOȘI RANCOVICI îl va conduce pe ultimul drum pe
RANCOVICI ADALBERT (BELLA),
care a fost fiu, tată, soț și bunic. Dumnezeu să-l odihnească!

Cu adâncă durere anunțăm încetarea din viață a celei care a fost sora noastră,
BOGDAN SILVIA.
Înmormântarea va avea loc azi, 15 decembrie 2001, ora 13, la Cimitirul Grădiște. Familia îndoliată.

Cu adâncă durere anunțăm încetarea din viață a celui care a fost soț, tată, socru și bunic,
NEAMȚU MINCIU,
după o scurtă și grea suferință. Înmormântarea va avea loc duminică, 16 decembrie 2001, ora 13,30 de la domiciliul din str. Cerbului nr. 1, Micălaca, la Cimitirul Micălaca. Dumnezeu să-l ierte și să-l odihnească în pace! Familia îndurerată.

† SERVICII FUNERARE †

„RO STYL COMPANY"
SERVICII FUNERARE
NON STOP,
producătoare de sicrie, prețuri de producător, vă stă la dispoziție LA ORICE ORĂ, la magazinul din str. M. Eminescu, NR. 20 - 22, sau la telefon 057 - 214422, 094690121, cu următoarele:
SICRIE PENTRU COPII,
SICRIE din LEMN MASIV de la 850.000 lei - la 4.500.000 lei, tip Italia,
Accesorii funerare.
Asigurăm: spălat, îmbrăcat, îmbălsămat.
Transport intern și internațional.
Se poate plăti și în rate!
Serviciile se fac prompt și ireproșabil.
GRATUIT - TRANSPORTUL SICRIULUI LA DOMICILIU. (c)

SC „IN MEMORIAM" SRL
str. EMINESCU nr. 4
(ATENȚIE, vizavi de CINEMA MUREȘUL)
Tel. 057-211929, 093.343.964
str. ORIZONTULUI nr. 9A (Bujac)
oferă SERVICII FUNERARE COMPLETE - NON STOP.
Sicrie-modele multiple (simple-lux), sicrie import ITALIA, ACCESORII. Intermediem COLACI, COLIVĂ etc.
ÎMBĂLSĂMĂM GRATUIT (formolizat).
TRANSPORT ÎN ORAȘ GRATUIT
SERVICII: SPĂLAT, ÎMBRĂCAT
OFERTĂ SICRIU, respete, cruce 1.600.000 lei (PLATA în RATE). Transport INTERN - INTERNAȚIONAL

† CONDOLEANȚE †

Împărtășim tristețea colegilor noștri GICU și DAN, la despărțirea de tatăl lor
BOZGA TEODOR
și transmitem condoleanțe familiilor îndoliate. Compartimentul Management Resurse Umane. (31595)

Suntem alături de colegii noștri GHEORGHE și DAN, la durerea pricinuită de dispariția fulgerătoare a tatălui lor,
TEODOR BOZGA.
Compasiunea noastră familiei îndoliate. Colegii din I.J.P.F. Arad. (31595)

Toată compasiunea colegilor noștri GICU și DAN, la trecerea în veșnicie a tatălui lor
BOZGA TEODOR.
Sincere condoleanțe! Familiile TOCACIU și URSU. (31595)

Sincere condoleanțe familiei la marea durere pricinuită de pierderea celui care a fost soț, tată și bunic
IANOȘI RANCOVICI ADALBERT
și întreaga noastră compasiune. Familia Stoica, din Cîmpina.

Colectivul D.S.P.J. Arad este alături de familia BORZA în marea durere pricinuită de decesul fiicei dragi. Le transmitem sincere condoleanțe.

Un sincer și pios omagiu celui care a fost un socru minunat
IANOȘI RANCOVICI ADALBERT
pe care nu-l voi uita niciodată. Dumnezeu să-l odihnească! Florentin Stoica.

Colectivul SC MEDIAL SRL este alături de colega BĂTRÂNESCU ECATERINA la moartea mamei. Sincere condoleanțe! (31587)

LIGIA,
suflet blând! Te-ai înălțat în tării și de acolo ne privești cu ochi mirați de copil. Ne lipsești mult, mult. Odihnește-te în pace! Colegii și diriginta clasei a VIII-a A, Liceul Adam Muller Guttenbrunn.

Suntem alături de familia BORZA la tragica moarte a fiicei lor
LIGIA
și îi rugăm să înțeleagă că moartea este începutul unei alte VIEȚI. Familia DÎRLEA. (31596)

Suntem alături de familia BORZA în momentele grele pricinuite de decesul fiicei
LIGIA EMILIA.
Colegii din clasele I-IV cât și învățătoarea Bun Ildico transmite sincere condoleanțe. (316021)

Suntem sufletește alături de familia BORZA VIRGIL în clipele grele prin care trecere. Condoleanțe și multă compasiune. Familiile: Demian și Ștefănescu. (31607)

Vei rămâne în amintirea noastră ca cel mai drag și bun bunic,
DUMA ȘTEFAN (BUBU).
Nepoții tăi dragi, Patricia, Adrian, Alexandru și Cătălin Duma. (31608)

Cu imensă durere în suflet ne despărțim pentru o vreme de cel care a fost bunul și iubitul nostru tată,
DUMA ȘTEFAN,
însă purtăm în sufletele noastre speranța revederii. Copiii: Florin și Dinu, Adela și Codruța Duma. (31608)

Suntem alături de familia BORZA în marea durere pricinuită de moartea iubitei voastre fiice,
LIGIA.
Colegii de la Laboratorul de Microbiologie al D.S.P. Arad. (31610)

Colectivul clasei a-X-a A, de la Colegiul Național „Elena Ghiba Birta" este alături de familia BORZA în greaua suferință prin care trece. (21615)

Suntem alături de nașii noștri GICU și FLORICA BOZGA, transmițându-le sincere condoleanțe la trecerea în neființă a tatălui lor,
BOZGA TEODOR.
Familia Cherman Lucian, Nicoleta și Vlăduț și familia Martin. (31619)

Suntem alături de familia BOZGA GHEORGHE îndurerată de pierderea tatălui. Sincere condoleanțe. Familiile Șimon Dorin și Șimon Cornel. (31622)

Un ultim omagiu pentru mătușa noastră
BOGDAN SILVIA,
din partea nepoților. Nu te vom uita niciodată! (31625)

Resemnați și îndurerați suntem cu totul alături de familia BORZA, împărtășind durerea despărțirii de scumpa lor fiică,
BORZA LIGIA EMILIA.
Colectivul SC MONDIAL OUEST SRL. (31624)

Mulțumim rudelor, prietenilor, colegilor și vecinilor, celor ce au participat la înmormântarea celui mai bun și iubit tată și bunic,
MIȘCOI SIMION
din Comlăuș. Dumnezeu să-l ierte și să-l odihnească în pace! Familia. (31627)

Asociația de Locatari a blocului B3, este alături de familia LESZAY în aceste clipe triste la pierderea celei ce a fost soție și mamă
LESZAY IUDITA
și transmit sincere condoleanțe! (31634)

Sincere condoleanțe și întreaga compasiune familiei NEAMȚU la trecerea în neființă a celui care a fost
NEAMȚU MINCIU.
Colectivul SC „SERVAGROMEC" SA Arad. (31636)

Conducerea SC „PETROCONSTRUCT" SA Arad este alături de familia dr. BORZA DANIELA în greaua încercare pricinuită de pierderea fiicei lor
LIGIA.
Sincere condoleanțe! (31632)

Suntem alături de domnul DUMA FLORIN în greaua încercare pricinuită de decesul tatălui. Sincere condoleanțe! Familiile Păfucan, Belei și Diș. (31641)

Suntem alături de colegul nostru DUMA FLORIN în marea durere pricinuită de decesul tatălui. Colectivul SC VOLANUL SA. Sincere condoleanțe! (31642)

Colectivul clasei a X-a B, Liceul German Arad și doamna dirigintă Ana Göckel este alături de colega Cristina Borza în durerea pricinuită de pierderea surorii dragi,
LIGIA.
Sincere condoleanțe familiei, ing. BORZA. (31647)

Suntem alături de familia ing. BORZA VIRGIL în această grea încercare pricinuită de pierderea fiicei dragi
LIGIA,
plecată mult prea repede dintre noi. Sincere condoleanțe! Familia Hedeșan Ioan. (31648)

† COMEMORĂRI †

Cu adâncă durere anunțăm trecerea unei scurte perioade de timp de la decesul scumpului nostru soț, tată și bunic,
FILDAN TEODOR.
Comemorarea va avea loc la Biserica Ortodoxă din Aradul Nou, duminică 16 decembrie 2001, ora 12. Sunt invitați toți cei ce vor să-i închine un gând pios. Fiul Dorel și soția Maria. (31493)

Se împlinesc șase săptămâni de la despărțirea de cel care a fost soț, tată, socru, bunic și străbunic
ARDEU IOAN.
Parastasul va avea loc duminică, 16 decembrie 2001, la Biserica Ortodoxă din Sântana. Dumnezeu să-l odihnească! Familiile îndoliate. (31459)

Se împlinesc 6 luni de la decesul iubitului nostru tată și fiu
ȘARBA GHEORGHE.
Odihnească-se în pace! Copiii și mama Ana. (31613)

Se împlinesc 6 săptămâni de când

CRIȘAN DUMITRU
ne-a părăsit pentru totdeauna. „O lacrimă, o floare, pe tristul tău mormânt, păzit de-o cruce." Parastasul se va oficia duminică, 16 decembrie, ora 12.30 la Biserica din Sânicolaul Mic. Soția, copiii, nepoții, nora și cuscrul din Sântana. (31512)

În loc de LA MULȚI ANI, dormi în pace, dragul meu

TAVIKO,
alături de părinții mei dragi. Mama Katy, Aurel și Eugen. (31539)

A trecut un an de lacrimi și durere de când iubitul nostru soț, tată și bunic,
ing. PUIA PETRU,
ne-a părăsit. Dumnezeu să te odihnească! Nu te vom uita niciodată! (31583)

Cu nemărginită durere în suflet amintim că se împlinește un an și respectiv doi ani de la dureroasa despărțire de cumnatul
SFĂT IOSIF
și respectiv sora noastră
SFĂT MARCELA.
Vă vom păstra în sufletele noastre! Surorile Eugenia, Foca și Dorina Iuhas cu familia. (31586)

La un an de la trecerea în neființă a părinților dragi,
PETRAN MARIA și PETRAN IOAN,
aceleași lacrimi cad pe mormântul lor trist. Fiica Rodica, ginerele Radu, nepoții: Oriana și Cosmin. (31592)

Cu lacrimi în ochi și cu sufletul sfâșiat de durere ne amintim că se împlinesc 6 săptămâni de la înhumarea mult iubitului nostru soț și tată,
BĂLDEAN AUREL.
Dumnezeu să-i odihnească sufletul iar pe noi să ne ajute să pășim mai departe pe drumul vieții. Te vom iubi mereu! Sânica și copiii. (31576)

Azi, 15 decembrie, se împlinește un an și jumătate de când ai plecat dintre noi,

RUS FLORICA ADRIANA.
Chipul tău drag va rămâne mereu în inimile noastre. Nu te vom uita niciodată! Fiul Adrian și soțul Viorel. (31612)

Numărăm cu aceleași sentimente de durere și dor nestins primele 6 săptămâni de când ne-ai părăsit bunică, mamă și soacră dragă
CĂCIULĂ FLOARE.
Parastasul va avea loc duminică 16 decembrie 2001, la Cimitirul Pomenirea, ora 14. Dumnezeu s-o odihnească în pace! (31646)

● PRODUCE ȘI MONTEAZĂ UȘI ȘI FERESTRE DIN PVC
ARMAT CU PROFILE TROCAL GERMANIA
● PRODUCE ȘI VINDE GEAM TERMOPAN
LUCRU NEMȚESC

SATLINE

SALON DE EXPOZIȚIE:
ARAD, PIAȚA MIHAI VITEAZUL
BL. M 7, PARTER
TEL./FAX. 057/25 14 61; 094 50 72 11

S.C. MANITOBA TEX S.R.L.
Looking for young Ambitious & Creative people who would like to be a part of the
GRAPHIC DESIGN TEAM!
Requirements: Free Hand, Photo Shop
High level English is beneficial
If you are ready - we are waiting for you!!!
Contact person: Tiberiu Sarkozi, Teo Baner
Adresa: Str. Ursului nr. 21
Telefon: 250.505, Fax: 281.322
luni - vineri, orele 8 - 18
(c.629)

Doriți să aveți o siguranță împotriva incendiilor corespunzătoare?
Doriți să aveți liniște 5 ani?
Apelați la „ANTIPYR®"
lider în domeniul p.s.i.
LA NOI ◆ SE VERIFICĂ și încarcă stingătoare de toate tipurile; garanție: 1-5 ani; ◆ SE GĂSESC stingătoare cu valabilitate 5 ani; ◆ SE VINDE furtun p.s.i. din import și alte accesorii; ◆ GĂSIȚI FIȘE pentru instruirea personalului angajat, afișe p.s.i.; ◆ GĂSIȚI hidranți interiori și exteriori, instalații de stingere complete; ◆ GĂSIȚI echipament de protecție pe linie p.s.i.; ◆ SE ÎNTOCMESC documentații pentru avizare și autorizare p.s.i.; ◆ SE EXECUTĂ instruirea personalului pe locul de muncă și alte servicii
Tot al 10-lea stingător încărcat gratuit!!!
Importante reduceri pentru clienții cu contract!!!
Transportul este gratuit!!!
SUNATI LA 057/280.908!
Adresa noastră este Arad, str. Gh. Doja, nr. 136. (c.b.)

Taxi TURBO DIESEL
Transport persoane, comisioane, marfă
Prezentare promptă și gratuită la comenzi
Tel. 284.444, 278.000
PRIETENUL TĂU LA NEVOIE!
NON STOP
ANGAJĂM URGENT DISPECERĂ cu experiență

EST MĂSURA ECONOMIEI TALE
TRANS CONSTRUCT
VINDE DIN STOC ȘI PREIA COMENZI
ȚIGLE CERAMICE
IMPORT UNGARIA
CAL. I – tip JAMINA
KERINGO CSARDAS | TANGO POLKA
✦ VATĂ MINERALĂ
✦ FOLIE PENTRU ACOPERIȘ
ARAD, CALEA RADNEI (SPRE DEVA) NR. 262
TELEFON: 057-25.22.58.
(1834552)

SINGURUL dealer autorizat al Automobile Dacia S.A. Pitești din județul Arad
S.C. IATSA S.A. ARAD
(Fosta Dacia Service Aradul-Nou)
Str. Ștefan cel Mare nr. 2-4
Telefoane 287.838, 287.366, 950
VINDE
la pret de fabrică
toate tipurile de autoturisme DACIA
CASH RATE LEASING
Numai la IATSA
SUPERNOVA BERLINĂ BREAK AUTOUTILITARE
Dacia 1304, Dacia 1305 pick-up
✭ Se execută lucrări în garantie pentru autoturismele Dacia
✭ Acordă garanție pentru lucrările de reparații atât la piese, cât și la manoperă
Dacă achiziționați un autoturism Dacia berlină sau Dacia break în această lună beneficiați de o reducere de 10.000.000 lei
Autoturismele pot fi dotate la cererea clientului cu următoarele opționale:
Alarmă auto
Închidere centralizată
Radiocasetofon
Suprastructură pt. Dacia 1304 și Dacia 1307
(2360405)

În vederea pregătirii investiției Fabricii de sisteme de distribuție electrică pentru autovehicule (cablaje) din Nădab/Chișineu-Criș
S.C. ALCOA FUJIKURA SRL
(membră a Grupului ALCOA)
Continuă recrutarea candidaților pentru următoarele posturi:
1. Inginer coordonator sistem producție:
- inginer profil mecanic sau mecanic
- cu atribuții de organizare a sistemului de producție
2. Traducător
- cunoștințe de limba engleză și maghiară nivel avansat
- bune cunoștințe de dactilografiere
- utilizare PC - Word, Excel
3. Maistru întreținere
- inginer profil electric sau mecanic
- experiența în domeniu constituie avantaj
4. Coordonator operații vamale:
- studii superioare economice sau juridice
- experiență în domeniu
- atestatul de Expert vamal autorizat, constituie avantaj
Cunoștințele de operare PC (Word, Excel, Access), precum și cunoștințele de limbi străine (engleza sau maghiara) sunt necesare pentru fiecare dintre posturi.
Rugăm pe cei interesați să-și trimită C.V-ul împreună cu copiile certificatelor de studii/sau specializare, la numerele: 059/373001, sau la adresa: Salonta, str. Lăutarilor nr. 70-72, județul Bihor.
Relații suplimentare puteți obține de la Ileana Mihaly: tel./fax: 059/373000 sau 059/373001. (Ag. Ch. Criș, Chit. 96465671)

Contor ZENNER®
OFERTĂ SPECIALĂ PENTRU INSTALATORI și nu numai!
Contor ZENNER România oferă spre vânzare cu ocazia Sărbătorilor de Iarnă produse din import Danemarca, Italia, Germania de cea mai bună calitate, la prețuri promoționale:
FITINGURI, ROBINEȚI
TERMOMETRE, MANOMETRE,
VANE DE REGLAJ
RACORDURI PENTRU REȚELE DE APĂ
Vă așteptăm marți, 18 decembrie între orele 10,00-15,00 la sediul din Arad, Calea Bodrogului nr. 2-4. Informații la tel: 057/208.210
Cantitățile sunt limitate!

MOBILĂ ȘI BINALE MB
PRODUCE SI MONTEAZA USI SI FERESTRE DIN PVC CU GEAM TERMOPAN
GEALAN GERMANIA
CALITATE SI PRET DE EXCEPTIE ! COMPARATI INAINTE SA COMANDATI !
ARAD , TEL. 281185 , 281515

BANCA "TRANSILVANIA" S.A.
SUCURSALA ARAD,
Str. Unirii nr. 5-7,
Tel. 057/283.122
„CONCURS VISA-EXCURSIE LA J.O. DE LA SALT LAKE CITY!"

ADEVĂRUL

Cotidian independent Arad

Anul XIII, nr. 3488

Luni, 17 decembrie 2001 • 16 pagini • 4000 lei • e-mail: adevarul@arad.ro; adv.pub@arad.ro

BRAT Publicație auditată în semestrul II 2000 — Tiraj mediu zilnic vândut: 33.205

WEST BANK
CARDINE BANKING GROUP
ARAD, B-dul Revoluției nr. 88
Tel: 284.888, Fax: 285.202
Dobânzi depozite persoane fizice
(suma minimă 500.000 lei)
1 lună 30%
2 luni 31%
3 luni 32%

Lege și Libertate

Cei care au așteptat de la Revoluția din 1989 o viață mai bună, constată că acest deziderat nu s-a împlinit pentru toată lumea nici acum la 12 ani de la tragica după amiază a duminicii din 17 decembrie, în care zeci de timișoreni au fost împușcați din ordinul tiranului din Scornicești. Și nu se va împlini nici în următorii o sută de ani dacă românii vor aștepta ca bunăstarea să le pice din cer. Jertfa de sânge a timișorenilor a fost în zadar, dacă după atâta timp trăim la fel de prost ca înainte de '89 și chiar mai prost, dacă e să dăm crezare unora. Dezamăgirea nemulțumiților vine din mentalitatea greșită a celor învățați să li se dea (de către cine?) să li se aducă (de unde?) unele și altele fără ca ei să se obosească prea mult. Să le dea cei aflați la putere și în mâinile cărora s-ar afla - în concepția mulțimii - cheile unor cămări imense burdușite cu feluríte bunătăți!

Chiar dacă la 12 ani de la evenimente trăim la fel de greu, trebuie spus că acest lucru se datorează confuziei și neînțelegerii. Revoluția în sine nu putea aduce bunăstarea pe masa românului, așa cum mulți mai așteaptă încă și astăzi, dar le-a oferit ceva cu mult mai valoros și anume libertatea fiecăruia de a-și asigura o viață mai bună. Libertatea pentru fiecare de a munci mai mult și mai bine pentru a câștiga mai mult. Chiar dacă economia de tranziție nu poate asigura decât salarii modeste, realitatea ne arată că acei dintre noi care muncesc așa cum o fac cei din țările Uniunii Europene, nu mor de foame, nici ei și nici familiile lor. Și nici cu pantalonii rupți undeva nu sunt nevoiți să umble, măcar dacă îmbracă veșminte procurate la mâna a doua. Cât timp majoritatea românilor vede cu ochi răi economia capitalistă, angajarea într-un efort susținut și într-o muncă temeinică, nu are de ce să aștepte miracole în privința nivelului de trai.

ȘTEFAN TABUIA

(Continuare în pagina 4)

Pagina 5

Cabinetul de tratamente s-a desființat

NOUĂ CINE NE FACE INJECȚIA?

ROMÂNIA NU A DEPĂȘIT FAZA TRANZIȚIEI DURE

● *interviu cu Petre Roman, senator PD*

Pagina 6

Sport

- În „Onoare", condiții - minime, ambiții - maxime
- B.C. ICIM Arad a pierdut derby-ul cu Sportul
- Baschetbaliștii de la West Petrom Arad nu se regăsesc în competiții internaționale
- Antrenorul Ionuț Popa profită de libera circulație a românilor în Europa
- Echipele arădene s-au descurcat binișor la „Memorialul Gh. Ola"
- Rusia a devenit „regina" lumii la handbal feminin

Paginile 8 - 9 - 10

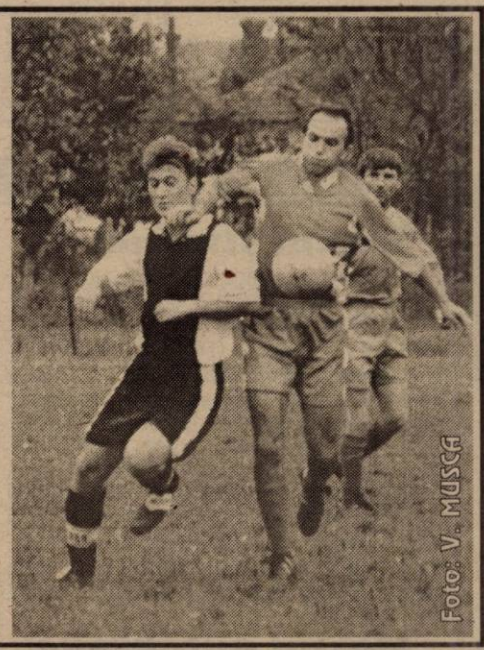

Pentru că au fost mai mulți polițiști pe străzi

NUMĂRUL ACCIDENTELOR A FOST MAI MIC

Pagina 7

ARĂDENII CÂȘTIGĂ MII DE MĂRCI DE LA COLECȚIONARII GERMANI

Inițiativa celor 13 de la Cluj

FURTUNĂ-NTR-UN PAHAR CU APĂ? (II)

Cum mulți anticipau, „minunea de la Cluj" a ținut exact trei zile, în prezent despre inițiativa celor 13 - din care, din câte am înțeles au mai rămas doar 9! - vorbindu-se tot mai rar, ca să nu zicem deloc. Cauza sau mai precis cauzele ar fi două. Prima: disensiunile care au început să apară în rândul celor 13. Astfel, în vreme ce unii vorbesc de regionalizare, alții se gândesc la mult mai mult, la federalizare, iar a doua, reacția unanimă a principalelor partide politice care au respins categoric o asemenea idee. În treacăt fie spus, și ***cei 13***, din care o parte au apărut la televizor, ***par a avea o percepție confuză despre regionalism și europenism în general, de unde și unele formulări extrem de ambigue ale testului Memorandumului.***

MIRCEA DORGOȘAN

(Continuare în pagina 7)

S.C. SERGIU GEANINA
Produce și montează
TÂMPLĂRIE ALUMINIU Grecia
și
PVC DECEUNINCK Belgia
● Rolete PVC și AL
● Jaluzele verticale-orizontale
● Uși pliante
Tel/Fax 212.512

INFOTON
DEALER AUTORIZAT
Panasonic & Technics
Electrocasnice, Audio, Video, TV., Telecomunicații
str. Eftimie Murgu, nr. 74-76, tel./fax: 281800
magazin:
str. Lucian Blaga, nr. 2-4, tel./fax: 281595

VINDE ȘI INSTALEAZĂ
▼ MOCHETĂ ȘI LINOLEUM
import Belgia, prețuri atractive
▼ MOBILIER LA COMANDĂ
orice tip, producător direct
Telefon: 263637; 092-344830
ARCADIA: Piața Soarelui, Bloc 603

STILCONFORT
● BUCĂTĂRII ● DORMITOARE ● CAMERE DE ZI ● MOBILIER DE BAIE
VÂNZĂRI ÎN RATE
Calea Timișorii nr. 53; Tel./Fax: 278.820
Piața Spitalului Bl. 1D; Tel/Fax: 253.868

CALENDAR

■ Astăzi, Soarele răsare la ora 7 și 34 de minute și apune la ora 16 și 37 de minute.

■ Au trecut 350 de zile din acest an. Au mai rămas 15 de zile până în 2002.

■ **Praznicul zilei: Biserica ortodoxă:** Sf. Pr. Daniel, Sf. cei trei tineri Anania, Azaria și Misail; **Biserică romano-catolică:** Sf. Lazăr din Bretania; Sf. Olimpia; **Biserica greco-catolică:** Sf. Pr. Daniel și cei trei tineri: Anania, Azaria și Misael.

A venit BARZA!

La Ineu: Anghel Georgiana, Mertoiu Mariana.

AU PLECAT DINTRE NOI

Moșneag Olga (1930); Fodor Piroșca (1921); Farkaș Zoltan (1947); Guznețov Leonid (1931); Olaru Vasile (1950); Mârza Floare (1923); Ana Silvia (1911).

PREȚUL AURULUI

BANCA NAȚIONALĂ. Pentru gramul de aur de 24 K: prețul cu ridicata - 278.869 lei, iar prețul de achiziție - 250.982 lei. Prețuri înregistrate la sfârșitul săptămânii.

PIAȚA NEAGRĂ. Aur 14 K: cumpărare - 150.000 lei/g, vânzare - 155.000 lei/g. **Aur 18 K:** cumpărare - 180.000 lei/g, vânzare - 200.000 lei/g.

UTILITARE

PIEȚE, TÂRGURI

Astăzi este zi de piață la Curtici, Nădlac, Bocsig, Gurahonț, Moneasa, Pilu, Vladimirescu. Tot astăzi se organizează târg săptămânal la Gurahonț, și Bârzava.

Mâine, marți, este zi de piață la Sebiș, Almaș, Apateu, Semlac, Sântana, Șilindia, Vârfurile.

FARMACII DE SERVICIU

• Farmacia „**OMNIAFARM**", Calea Aurel Vlaicu, Bl. Z28, cu program zilnic de la orele 8,00-22,00. Telefon 271724.

• Farmacia **REMEDIUM** Arad, B-dul Revoluției nr. 52-54. Program luni-vineri: 7,30-20,00, sâmbătă 8,00-14,00. Telefon 233195.

• Farmacia „**DOCTOR CIOBANU**", str. Episcopiei nr. 11 (lângă Spitalul Matern). Program: luni-sâmbătă - 7,30-20,00. Telefon: 214961.

• Farmacia **SINAPIS,** situată pe B-dul Revoluției, nr. 88 lângă Noul Stil, funcționează non-stop. Telefon 282369.

URGENȚE STOMATOLOGICE

Cabinetul de pe str. Crișan (în spate la Gionelli) are program non-stop. Telefon: 253794. Cabinetul din B-dul Revoluției nr. 62, ap. 17, între orele 9,00-19,00. Telefon: 256665.

ADMINISTRAȚIA FINANCIARĂ

Administrația Financiară a municipiului Arad: Asistență contribuabili (impozitul pe venitul global) - telefon 280633, 280733, int. 198.

TELEFON DE URGENȚĂ LA POLIȚIE: 955

Electrica încasează și între zilele de sărbătoare

Având în vedere că zilele de **24, 25, 26 și 31** decembrie au fost stabilite, la nivel național, ca fiind nelucrătoare, **Societatea Comercială de Distribuție și Furnizare a Energiei Electrice** a stabilit un program special de funcționare a casieriilor pentru această perioadă. Măsura a fost luată pentru ca toți consumatorii de energie electrică din municipiu și județ să poată să-și achite consumul înainte de anul nou. Astfel, în zilele de **27 și 28 decembrie a.c.**, casieriile vor fi deschise între orele 7,30 - 20,00. În data de **29 decembrie a.c.**, acestea vor fi deschise doar între orele 7,30 - 14,00.

E. BĂRDAȘ

CINEMATOGRAFE

Dacia: Cod de acces: Swordfish (SUA) 11; 13; 15; 17; 19; 21

Mureșul: Misiune în țara sfântă (SUA) 10; 12; 14; 16; 18

Arta: Păcat originar (SUA) 16; 18; 20

Sala Mică: Evoluție (SUA) 15,30; 17,30

Progresul: Cască ochii sau o-ncurci (SUA) 15

Cât îmi dai ca să te împușc? (SUA) 17

BANCA ROMÂNĂ PENTRU DEZVOLTARE GROUPE SOCIETE GENERALE

Sucursala Arad
Bulevardul Revoluției nr. 5-7
Telefon: 057/253280
Fax: 057/256553

PRODUSE ȘI SERVICII BANCARE PENTRU PERSOANE FIZICE

CREDITE PENTRU PERSOANE FIZICE:

➢ Credite pentru nevoi personale - destinate persoanelor fizice salariate sau pensionarilor, pe termen de până la 12 luni, valoarea creditului nu poate depăși de 6 ori venitul net al solicitantului, garantarea creditului se face cu doi giranți, fără a se justifica destinația creditului.

➢ Credite pentru nevoi gospodărești - destinate persoanelor titulare a depozitelor în lei la BRD GSG SA, maxim 70% din valoarea depozitului

➢ Credite pentru cumpărarea de bunuri de folosință îndelungată - perioada maximă de creditare este de 36 luni, în condițiile garantării cu doi giranți.

HOROSCOP

Luni, 17 decembrie

Berbec (21.03-20.04). Vă puteți lărgi cercul de cunoștințe, iar firea dvs. deschisă și simpatică va produce tuturor o impresie deosebită. Ce-ar fi să le sugerați prietenilor să organizați o petrecere? În mod sigur vor fi de acord cu propunerea dvs.

Taur (21.04-20.05). Schimbările produse până acum își vor arăta roadele numai după o perioadă mai scurtă de timp. Ele vor fi în avantajul dvs. Important este să nu vă implicați, ci să vă așteptați cu răbdare rândul.

Gemeni (21.05-20.06). Starea dvs. de bună dispoziție va reuși să-i molipsească pe cei din jur pe care îi veți fermeca cu vorbele dvs. Norocul va fi de partea dvs. în această zi.

Rac (21.06-22.07). Dați dovadă de mai multă înțelepciune și judecați bine lucrurile înainte de a întreprinde ceva. Imaginația dvs. atât de bogată, nu vă ajută deloc în aprecierea unor situații. Încercați să fiți cât mai realist cu putință.

Leu (23.07-22.08). Ideile dvs. pline de originalitate sunt foarte prețuite în această perioadă și contribuie la consolidarea prestigiului dvs. profesional. Cu toate acestea se impun anumite schimbări, pentru ca randamentul să vi se îmbunătățească și calitățile să vă fie mai bine puse în valoare.

Fecioara (23.08-22.09). Vă revine liniștea sufletească și vă veți simți mulțumit. Vă înțelegeți foarte bine cu partenerul și cu prietenii și dacă sunteți atent această stare poate deveni durabilă.

Balanța (23.09-22.10). Victoria va fi de partea dvs. Este recomandabil ca posibilele dispute sau situații tensionate, care intervin în relația cu partenerul, să încercați să le aplanați făcând apel la diplomație. De asemenea, arătați-vă dispus să faceți anumite concesii.

MOCHETA
Arad, Piața Gării
Telefon 235.221
Mari REDUCERI DE PREȚURI
MONTAJ LA STANDARDE EUROPENE

Scorpion (23.10-21.11). Profitați de plusul de timp liber existent în această săptămână pentru clarificarea strategiei de lucru. Odată aceasta definitivată este recomandabil să vă implicați creator pentru onorarea obligațiilor din viața publică.

Săgetător (22.11-21.12). Pe plan sentimental, se întrevede posibilitatea unei întâlniri cu o persoană de sex opus, care v-ar putea pune pe jar și provoca serioase palpitații. Și cine știe poate chiar dați lovitura.

Capricorn (22.12-19.01). Un lucru pe care vi-l doriți de mult are mari șanse de a fi obținut. Startul promițător luat în activitățile publice se vor consolida printr-o activitate susținută. Manifestați un plus de receptivitate față de sugestiile colaboratorilor.

Vărsător (20.01-20.02). Dacă în loc să lucrați în echipă desfășurați acțiuni de unul singur, lumea vă va considera individualist și va crede că doriți să le arătați șefilor cât de grozav sunteți.

Pești (21.02-20.03). Dispuneți de toate calitățile necesare concretizării proiectelor, deopotrivă la serviciu și acasă. Configurația astrală a planetelor favorizează cu precădere tranzacțiile de natură financiară. Investițiile făcute în această perioadă își vor dovedi pe parcurs profitabilitatea.

METEO

Vremea va fi deosebit de rece, geroasă noaptea și dimineața. Cerul va fi mai mult noros. Noaptea trecător va fulgui. Vântul va sufla slab la moderat din sector nordic. Noaptea și dimineața, pe alocuri se va semnala ceață asociată cu chiciură.

Temperaturi maxime: -7 la -5°C; **Temperaturi minime:** -12 la -9°C.

Echipa de serviciu
MONICA ARDELEAN *secretar de redacție.*
Bianca Felea, Adela Pop, Ioan Leac *– tehnoredactare computerizată.*
Doina Jurcă, Aurica Telcian *– corectură.*

PIAȚA DE MAȘINI

Mașini străine:

Toyota (1989): 2800 USD, Audi 80 (1995): 6500 USD, Nissan (1991): 6800 USD, Rover (1995): 15000 DM, Ford Escort Diesel (1989): 5300 DM, VW Passat (1991): 8250 DM, VW Golf Diesel (1986): 2500 DM, Opel Vectra (1992): 8000 DM, Microbus Mercedes (1995): 15500 DM, Fiat Ducato (microbus) (1991): 7300 DM, Ford Mondeo (1997): 18000 DM, Mercedes - microbus (1987): 7500 DM, Opel Ascona (1985): 3700 DM, Audi (1990): 6000 DM, Ford Mondeo (1994): 11800 DM, Opel Vectra (1993): 8900 DM, Opel Astra (1992): 7800 DM, Opel Kadett (1988): 4400 DM, Renault (1986): 3800 DM, Ford Escort (1989): 6700 DM.

Mașini autohtone:

Dacia (1991): 2100 DM, Dacia (1986): 1600 DM, Dacia (1984): 1450 DM, Dacia (1990): 1800 DM, Dacia (1985): 1700 DM, Dacia (1999): 5400 DM, Dacia (1991): 2500 DM, Dacia (1990): 2400 DM, Dacia (1981): 1200 DM, Dacia (1994): 3600 DM, Dacia papuc (1996): 4700 DM, Dacia cu motor Diesel (1989): 3500 DM.

OLIMPIU BULZAN

ADEVĂRUL
COTIDIAN INDEPENDENT ARAD

Editor: S.C. ADEVĂRUL S.R.L. Arad

COD FISCAL R 1681938 ● COD SICOMEX 19.604 ● CERTIFICAT J 02/1886/31X1991 ● COD SIRUES 020956601 ● ISSN 1220-7489

Redacția și administrația: 2900 Arad, Bd. Revoluției nr. 81. Telefoane: SECRETARIAT - 281802, fax 280655, 280625; ADMINISTRAȚIE - CONTABILITATE - 281797; MICA PUBLICITATE - 210775; MAREA PUBLICITATE - 280904; CLUBUL PRESEI - 280989.

Consiliul de administrație: președinte - **DOREL ZĂVOIANU,** telefon 281802, 280625; vicepreședinte - **MIRCEA DORGOȘAN,** telefon 210776; membri: **DOREL BARBU,** telefon 281797; **NICU COJOCARU,** telefon 280904; **MIRCEA CONTRAȘ,** telefon 280854.

Colegiul de redacție: MIRCEA CONTRAȘ (redactor-șef); **MARCEL CANCIU** (șef secție foto), telefon **281701; ALEXANDRU CHEBELEU** (șef secție sport), telefon **281701; NICU COJOCARU** (șef secție publicitate) telefon/fax: **280904; GABRIELA GROZA** (secretar general de redacție), telefon **280854**; **VASILE FILIP** (șef secție cultură-învățământ-tineret), telefon **281855; 280003; IOAN IERCAN** (șef secție politică), telefon **280943; DORU SAVA** (șef secție social-economic), telefon **281738; ȘTEFAN TABUIA** (șef secție actualități), telefon **281855; 280003; DOREL ZĂVOIANU** (președinte al Consiliului de administrație), telefon **281802, 280625.**

Difuzare - Marketing: MIRCEA ȚÂȘCĂ (șef secție)-telefon **280904**

Tiparul executat la S.C. MEDIAGRAF S.A. ARAD, str. Feleacului F.N., telefon 250902, fax 250920

„Adevărul" poate fi citit și pe Internet la adresa http://adevarul.arad.ro

CURSUL VALUTAR*

– VALORI ÎNREGISTRATE LA SFÂRȘITUL SĂPTĂMÂNII

Denumirea valutei	BNR	BCR		BRD		Banca Transilvania		Banca Agricolă		Bursa neagră	
EURO	28481	C	V	C	V	C	V	C	V	C	V
Forint	116	109	119			110	118			112	114
Dolar S.U.A.	31621	31625	31800	31450	31750	31650	32000	31480	31900	31700	31900
Marca germană	14562	14230	14747	14235	14635	14300	14550	14050	14580	14350	14400

UN ARĂDEAN A CUMPĂRAT 500 DE ACȚIUNI „DRACULA PARC"

Acțiunile „Dracula Parc" i-au determinat pe arădeni să ia cu asalt, în ultimele zile, ghișeele Băncii Comerciale Române. B.C.R. prestează servicii de ghișeu, în calitate de grup de vânzări, în cadrul ofertei publice de vânzare a acțiunilor emise de S.C. „Fondul pentru Dezvoltare Turistică Sighișoara" S.A. Oferta de acțiuni emise de Fond este intermediată de Societatea de Valori Mobiliare „Active International" S.A.

Cetățenii pot subscrie între 12 decembrie a.c. și 15 februarie 2002, de luni până vineri, între orele 9,00 și 14,00. În ultima zi de subscriere ghișeul se va închide la ora 12,00.

Prețul unei acțiuni „Dracula Parc" este de 10.200 de lei, iar numărul minim de acțiuni care se pot cumpăra este de zece. Pot să subscrie atât persoanele fizice, cât și cele juridice, române sau străine. Subscrierea se realizează prin depuneri în numerar sau prin virament, în contul firmei „Active International" S.A.

La numai trei zile de la începerea acțiunii, arădenii au subscris deja în valoare de peste 30 de milioane de lei. Majoritatea celor care au cumpărat acțiuni sunt persoane tinere. Până acum nu s-au înregistrat cereri de acțiuni din partea unor persoane juridice.

„Pe zi ce trece, tot mai mulți arădeni solicită acțiuni «Dracula Parc.» Ne confruntăm însă cu o situație ceva mai deosebită, în sensul că oamenii nu știu că au nevoie, la ghișeu, pe lângă actele de identitate în original, și de copiile acestora. De asemenea, persoanele juridice au nevoie, în caz că vor subscrie, de ordinul de plată vizat de bancă atât în original, cât și în copie." - declară **Dana Tăcutu,** ofițer Marketing în cadrul B.C.R.

Interesant este că pot subscrie și minorii, prin părinții acestora, fiind nevoie, pentru acest lucru, de certificatele de naștere ale copiilor, în original și copie.

Se pare că acțiunile au o priză deosebită la concetățenii noștri. În a doua zi de subscriere, un arădean a cumpărat, nici mai mult, nici mai puțin, decât **500 de acțiuni „Dracula Parc".**

EUGENIA BÂRDAȘ

La Nădlac NOUĂ ROMÂNI, RETURNAȚI DE MAGHIARI

În dimineața zilei de ieri, nouă cetățeni români au fost predați de către autoritățile maghiare, Poliției de Frontieră din Nădlac.

Mihali Ion (34 ani) din Maramureș, Faulvetter Zoltan (19 ani) din Satu Mare, Ferencz Istvan (19 ani) din Miercurea-Ciuc, Hâlbonar Nicolae (25 ani) și Priscearîu Cezar (30 ani) din Bacău, Nistor Valerica (26 ani), Oprea Iulian (19 ani), Ciupitu Simona (20 ani) și Bantco Mihail (23 ani), toți patru din Galați, au ieșit legal din România. Ei au trecut însă, ilegal frontierele unor state străine (Austria, Germania), fiind prinși de organele de Poliție și returnați în Ungaria. Cei nouă vor fi cercetați sub aspectul săvârșirii infracțiunii de trecere ilegală a frontierei unui stat străin.

Ferencz Istvan și-a declinat o identitate falsă în fața grănicerilor, încercând să se sustragă urmăririi penale, fapt pentru care va fi cercetat și pentru fals privind identitatea.

S. AMBRUȘ

ASIROM

Este timpul să închei asigurarea obligatorie de răspundere civilă auto pentru anul 2002.
Cu ASIROM te asiguri că plătești mai puțin!

1. ASIROM îți oferă o reducere de 25%, plătind integral prima de asigurare, direct la sediile ASIROM, până la data de 31 decembrie 2001. Pensionarii primesc o reducere de 35%. Reduceri suplimentare se acordă prezentând talonul publicat într-un ziar central. Național.

2. Participă la concursul „Asigură-ți câștigul cu ASIROM!", răspunzând direct pe declarația de asigurare la întrebarea: „Ce societate de asigurări este lider național al asigurării obligatorii de răspundere civilă auto?" și poți câștiga unul din premiile oferite de ASIROM:

- Marele Premiu: 1 autoturism Fiat Brava
- Premiul I: 10 calculatoare performante
- Premiul II: 45 casetofoane auto
- Premiul III: 200 anvelope auto

Concursul durează până la 31 ianuarie 2002
Tragerea la sorți a premiilor: 29 martie 2002
Regulamentul concursului și alte detalii, la sucursalele ASIROM.
Program: luni-sâmbătă 8-18

(9396044)

Concursul Direcției Silvice nemulțumește elevii din Cuvin

Campania națională de plantare a cel puțin cinci arbori de către fiecare cetățean, stabilită prin ordin de guvern, a fost amplu mediatizată în primăvara acestui an. Ordinul 90 din 21.03.2001, al Ministerului Agriculturii, Alimentației și Pădurilor și al Ministerului Administrației Publice, stabilea organizarea unui concurs de plantat pomi la care vor participa școli, case de copii, organizații neguvernamentale. Câștigătorii urmau să fie premiați cu 26 de calculatoare.

O acțiune de acest gen s-a desfășurat și la Cuvin. Cei 70 de elevi ai claselor II-IV au ieșit cu mic, cu mare la plantat de pomi. Și au muncit, nu glumă! Au plantat 2500 de puieți de salcâm și stejar pe o suprafață de un hectar. Din păcate însă, speranțele micilor gospodari cu privire la primirea unui calculator au rămas fără rezultat. „Cu toate că au fost plantați atâția puieți, copiii nu au fost recompensați în nici un fel. Am luat legătura cu Ocolul Silvic Radna, dar ni s-a răspuns că abia în luna octombrie se vor efectua verificările în teren. A trecut și luna respectivă, dar nimeni nu a venit să vadă ce au muncit bieții copilași. Nu e drept ca unii, care nu lucrează, să primească ce li se cuvine altora", preciza primarul comunei Ghioroc, **Mircea Luca.**

Dl. **Alexandru Pârv**, directorul Direcției Silvice Arad, a precizat: „La nivelul județului Arad s-a acordat un singur calculator. Specialiștii noștri au verificat toate plantațiile și au ajuns la concluzia că cea mai bună lucrare e a unei școli generale din Lipova. În ceea ce privește acțiunea de verificare, nu a fost necesar ca ea să se efectueze în prezența celor de la școală sau a primarului."

M. MICAN

Luna trecută, sanitarii au închis șapte unități

Luna precedentă, inspectorii Inspectoratului Sanitar de Stat (ISS) Arad au efectuat 462 de controale, aplicând 30 de sancțiuni în valoare totală de 256 milioane de lei, emițând totodată șapte decizii de suspendare a activității.

De asemenea, au fost scoase de la consum 36,2 kg de preparate din carne care aveau termenul de valabilitate expirat, în valoare de circa trei milioane 200 mii lei.

C. T.

ELEVII DIN SIRIA, CU COLINDUL LA ARAD

Sâmbătă, la orele 17,00, 30 de elevi ai Școlii Generale din Siria, coordonați de învățătoarele **Macrina Pavel** și **Tatiana Petica** au intrat în rolurile personajelor biblice Fecioara Maria, Iosif, Magii, Păstorii, regele Irod și, în cadrul unei scenete, au refăcut momentele premergătoare Nașterii Mântuitorului.

După programul religios, copiii s-au bucurat de tramvaiul lui Moș Crăciun cu care au străbătut, timp de aproape o oră, întreg orașul.

Bradul din fața Palatului Administrativ a fost un alt punct de atracție pentru cei mici. Vrăjiți de ghirlandele luminoase, au susținut un mini-concert ad-hoc de colinde. Vizita la Arad s-a încheiat în localul favorit al copiilor, Mc Donald's.

T. M.

LA „SATELIT", PLATA INTEGRALĂ A ABONAMENTULUI PE 2002, DOAR DE LUNA VIITOARE

„Deși foarte multă lume ne-a solicitat în luna decembrie, nu am luat bani în avans pentru plata integrală a abonamentului la «satelit» pe anul 2002", ne-a informat dl. **Emilian Pintea**, directorul RCS Arad.

În luna ianuarie însă, cei ce doresc să plătească integral, o pot face la casieriile R.C.S. Oamenii vor beneficia de obișnuita reducere dacă plătesc abonamentul pe tot anul. „Este vorba de o lună gratuită", a mai precizat dl. Emilian Pintea.

N.O.

Ce faci de Revelion?
Îți spunem noi! Te abonezi la CONNEX si vii la Moneasa!!!

Sejur de 5 zile la Hotel Parc din Moneasa pentru două persoane cu transport, cazare si masă de Revelion inclusă****.

Siemens A35
750.000 Lei**

Ericsson T20e - 1.850.000 Lei**
(CHATBOARD)

Alcatel OTE - 990.000 Lei **

Si în plus pentru fiecare abonament primesti pe loc un cadou surpriză.

OFERTA CONNEX

Dacă te abonezi la CONNEX beneficiezi de:
50% reducere la abonament în primele 6 luni
20 de minute* gratuite în primele 6 luni
Telefonul Siemens A35 la doar 750.000 lei sau telefonul Ericsson T20e la doar 1.850.000 lei**
15 premii a câte 10.000$***

Oferta CONNEX valabilă până la 31 decembrie 2001
* Primele minute de convorbiri naționale în rețea din fiecare lună
** Prețurile includ TVA si sunt valabile doar cu conectare la CONNEX; în limita stocului disponibil
*** Oferiti în lei, la cursul BNR valabil în ziua plății
**** Tragerea la sorti va avea loc în 20 decembrie 2001

BestSound
www.bestsound.ro
Tel: 057/283100

DEALER CONNEX

Str. Lucian Blaga Nr 13 (Vis-a-vis de Comisariat) zilnic intre orele 8-19, iar in perioada 17-21 Decembrie ne gasiti la Targul "Daruri de Craciun" de la Sala Polivalenta.

Pentru a nu avea „surprize" de sărbători

SFATURI PENTRU EVITAREA INCENDIILOR

Frigul de afară și lipsa banilor, îi determină pe mulți cetățeni să folosească instalații improvizate pentru a avea căldură. Instalații care pot provoca incendii cu mari pagube materiale sau chiar mai rău... decese. Din aproximativ 150 de incendii care au avut loc în acest an, 37 au fost de acest gen. Pentru evitarea sau reducerea acestora, Grupul de pompieri „Vasile Goldiș" recomandă luarea următoarelor măsuri: verificarea instalațiilor de încălzire, repararea și curățarea sobelor și a coșurilor pentru evacuarea fumului; instruirea persoanelor care răspund de aprinderea și stingerea focurilor din aceste instalații; verificarea stingătoarelor (de toate tipurile), reîncărcarea lor cu încărcătură de iarnă sau protejarea lor împotriva înghețului; verificarea instalațiilor de alimentare cu apă și protejarea lor împotriva înghețului; pregătirea uneltelor necesare pentru deszăpezirea drumurilor de acces la sursele de apă, la intrările în clădirile instituțiilor publice, agenți economici etc.; evitarea supraîncălzirii sobelor, acestea, prin căldura radiată, putând aprinde obiectele din apropiere; curățarea din timp a coșurilor de evacuare a fumului; interzicerea utilizării instalațiilor și mijloacelor de încălzire locală cu improvizații; curățirea căilor de acces și intervenție, astfel încât să se asigure intervenția operativă a acestora în caz de incendiu.

Și pentru că sărbătorile ne bat la ușă, Grupul de pompieri „Vasile Goldiș" ne mai comunică și câteva măsuri specifice: pomul de iarnă să fie amenajat într-o încăpere ținută permanent sub supraveghere și pe cât posibil să se evite dormitoarele copiilor mici; a nu se părăsi locuința lăsând sub tensiune instalația electrică a pomului de iarnă; nu amplasați lângă pomul de iamă surse de încălzire de tip resouri, radiatoare, aeroterme etc.; iluminatul pomului de iarnă să se facă numai cu instalații electrice omologate.

NADIA BODRAN

Sărbători după gratii

DE CRĂCIUN DEȚINUȚII AU DEZLEGARE LA PACHETE, CADOURI ȘI BRAD CU GLOBURI ȘI BETEALĂ

De Crăciun, la fel ca în fiecare an, conducerea Penitenciarului Arad va încerca să-i facă pe deținuți să simtă cât de cât parfumul sărbătorilor. În fiecare celulă, deținuților le este permis să împodobească cu globuri și beteală, de la aparținători sau donatori, un brad, dar care să nu depășească un metru și jumătate. Din 17 decembrie până în 10 ianuarie 2002 toți deținuții au dreptul să primească de la rude, prieteni sau cunoscuți câte un pachet suplimentar de alimente, până la cinci kg, la care se pot adăuga sucuri, fructe și legume, însă în cantități rezonabile. Toate acestea pot fi expediate prin colete poștale. Conform aprobării Ministerului Justiției, un număr de cinci deținuți își vor petrece sărbătorile în mijlocul familiei, iar celor care vor rămâne în penitenciar în zilele de Crăciun și Anul Nou li se vor servi mese festive.

Cu ocazia sărbătorii Nașterii Domnului vor fi oficiate slujbe și manifestări religioase de către PS Timotei Seviciu, episcopul ortodox al Aradului, Ienopolei, Hălmagiului și Hunedoarei. Vor fi prezenți, cu această ocazie, în mijlocul deținuților și reprezentanți ai cultelor baptist, penticostal, reformat și catolic. Misiunea Creștină pentru Închisori - România, Serviciul Umanitar pentru Penitenciare-Filiala Banat, Episcopia Aradului și alte organizații sau persoane fizice vor distribui cadouri unui număr de 193 de deținuți care nu mai păstrează legătura cu familia. „Cu această ocazie, conducerea Penitenciarului Arad mulțumește întregului personal pentru eforturile depuse în îndeplinirea obligațiilor ce le revin potrivit legii, precum și autorităților locale și colaboratorilor noștri pentru sprijinul acordat în anul care se încheie", a spus colonelul Constantin Luca, directorul Penitenciarului arădean, care ne-a furnizat informațiile de mai sus.

FLORIN TRUȚ

Două strategii pentru situațiile care vor apărea după eliminarea vizelor

Ministrul de Interne, Ioan Rus, a declarat, sîmbătă, la Cluj, că a pregătit două strategii pentru situațiile care ar putea apărea după eliminarea vizelor pentru cetățenii români care călătoresc în spațiul Schengen.

Prima dintre strategii vizează suplimentarea și înăsprirea sancțiunilor în cazul apariției unor situații care ar putea afecta negativ imaginea României pe plan internațional, iar cea de-a doua, gîndită pentru situația în care evoluția evenimentelor ar fi una pozitivă, prevede o relaxare a condițiilor pentru cetățenii români care călătoresc în spațiul Schengen, care va include și o reducere a taxelor legate de deplasările în străinătate.

Una dintre primele măsuri impuse de eliminarea vizelor este, conform declarațiilor ministrului, montarea unor bancomate în fiecare punct de trecere a frontierei, demers care ar elimina posibilitatea ieșirii din țară pe baza unor cărți de credit necorespunzătoare. Primele bancomate vor fi aduse, duminică, din Germania.

Rus a precizat că vor trebui adoptate o serie de măsuri suplimentare de protecție menite să împiedice discreditarea României prin comiterea unor infracțiuni de către cetățenii altor state care s-ar folosi de pașapoarte românești false. "Ar putea apărea cazuri în care unii cetățeni străini vor falsifica pașapoarte românești pentru a ajunge în statele europene, unde vor comite diferite infracțiuni care ne vor afecta în mod clar imaginea, întrucît, pînă vom reuși noi să dovedim că nu este vorba despre noi, toate ziarele străine vor fi pline de articole care vor incrimina faptele românilor", a afirmat Rus.

El a subliniat că va fi realizat un ghid al românului care călătorește în străinătate și va fi inițiată o colaborare trilaterală cu Austria și Ungaria, care va viza serviciile de frontieră.

LANSARE DE CARTE

Editura „Viața arădeană" organizează azi, 17 decembrie 2001, orele 16,00, la Librăria „Ioan Slavici" din Arad, lansarea volumului **„Frunzele copacului"** de Iulian Copacea. Prezintă scriitorii Florin Bănescu, Vasile Dan și Sabin Bodea, directorul editurii. Sunt invitați foștii colegi de teatru ai autorului, prietenii, toți iubitorii de literatură.

„MOISE NICOARĂ"

Marți, orele 14,00, la Biblioteca centrală universitară „V. Goldiș" va avea loc lansarea cărții **„Moise Nicoară"** a prof univ. dr. Liviu Mărghitan. Prezintă prof. univ. dr. Alexandru Roz, decanul Facultății de științe umanist-creștine din cadrul Universității „Vasile Goldiș" Arad.

LEGE ȘI LIBERTATE

(Urmare din pagina 1)

Trăim după cum muncim fiecare, pe de o parte, iar pe de altă parte putem vedea că și fără muncă se poate, dacă știi să te învârți. La 12 ani de la Revoluție numărul revoluționarilor este mai mare ca oricând. Președintele Ion Iliescu nu mai pridește iscălind diplome de revoluționari. Inexistenți în zilele fierbinți din decembrie '89, revoluționarii ies acum de pe bandă rulantă. Mulți la număr - mii și mii - și flămânzi, noii ilegaliști nu se mulțumesc cu un petic de hârtie, solicitând care mai de care dregătorii, case ori pământ. Se mulțumesc și cu niște prăvălii, dintre cele capturate de comuniști de la foștii proprietari. Privind spre această categorie de favorizați ai soartei, românul de rând așteaptă oarecum motivat să-i aducă Revoluția și lui câte ceva din avuția publică. Așteptare lungă și adeseori fără rezultate.

Libertatea adusă de Revoluție, fără Lege, nu valorează nici cât o ceapă degerată. Fără o lege dreaptă deasupra căreia să nu se mai poată situa nimeni dintre potentați. O lege egală pentru toți și nu doar pentru cei cu acces la ban public. Cât valorează libertatea dobândită cu sânge în fața traficului de influență făcut de al doilea om în stat, președintele Senatului Nicolae Văcăroiu? Când domnia sa semnează (a semnat în urmă cu doi ani, pe când PDSR se afla în opoziție) un contract bancar cu Sorin Vântu, creierul megaafacerii FNI și nu i se întâmplă nimic, tragem concluzia că legea românească este un fel de ștachetă elastică pe sub care trec câțeii și peste care sar dulăii.

Comemorând tragicul tribut de sânge plătit de timișoreni în urmă cu exact 12 ani, constatăm că în timp ce unii și-au luat libertatea de a muri răpuși de gloanțe, pentru alții evenimentele din decembrie '89 au deschis o cale de înavuțire rapidă pe seama altora. Iată de ce, nu trebuie să fim surprinși văzându-i pe români nedumeriți de întârzierea exasperantă a unui trai mai bun pogorât peste capetele mulțimii. Libertatea recent dobândită de a călători fără viză în spațiul Schengen este împlinirea unui alt deziderat pentru care s-a murit în urmă cu 12 ani. Ca să beneficiem însă de acest drept atât de scump plătit și atât de îndelung așteptat, trebuie să îndeplinim anumite condiții între care nu lipsesc cele de ordin financiar. Câți dintre români pot cheltui zilnic câte 100 de euro când câștigul lor lunar abia dacă se ridică la această sumă? Dreptul de a circula în Europa fără vize reprezintă însă doar o libertate virtuală pentru marea majoritate a românilor care încă mai așteaptă să vină cineva să le pună în palmă, fără să-și asigure ei înșiși un standard care să le permită să profite de drepturile aduse cu prețul a zeci de vieți jertfite pe străzile Timișoarei.

POPAS DE COLINDE...

În ajunul Sfintelor sărbători de Crăciun, Corul „Regina păcii" al Catedralei Mitropolitane „Sfânta Treime" din Blaj, dirijat de prof. dr. **Doina Elena Horhoi**, a pornit într-un turneu de colinde. După un popas la Lugoj, în drum spre Oradea, sub semnul unei „punți de suflet" între Blaj și Arad - ca să-l parafrazăm pe primarul municipiului Blaj, dl. **Ioan Șolea** - corul s-a oprit, sâmbătă, 15 decembrie a.c. și în municipiul nostru, susținând două momente de colinde: unul în fața frumosului brad, aflat la Primăria Arad și unul la Centrul de îngrijire și asistență Arad (Căminul de bătrâni).

Oaspeții au fost întâmpinați de **ing. Dorel Popa**, primarul municipiului Arad și de către un grup de scriitori arădeni, din care au făcut parte: Elisabeta Chișa, Teodor I. Ardelean, Nicolae Nicoară - Horia, Constantin Butunoi, Vladimir Belity, Mihai Arcadie Comănici, Iulian Copacea etc. Primarul Dorel Popa, la finele momentului de colinde a spus: **„Vreau să vă mulțumesc în numele arădenilor pentru că ați trecut pe aici, ați oprit și ați adus mesajul creștin al Nașterii Domnului nostru Iisus Hristos. Când vă duceți acasă să spuneți salutări familiilor voastre, bisericii de unde veniți, în numele meu și al tuturor arădenilor. Să vă fie păzit drumul și să aveți călătorie bună."**

La Căminul de bătrâni, colindătorii au fost întâmpinați de d-na dr. **Lavinia Burcea**, medic de gardă, care i-a însoțit în câteva pavilioane. Cu lacrimi în ochi, bătrânii au mulțumit pentru atenția acordată de colindători, mai ales că au făcut atâta cale până la Arad.

La această acțiune de suflet - momentele Arad - și-au adus contribuția primarii celor două municipii, dr. Fira Popa, directoarea Căminului de bătrâni Arad și Sabin Bodea, directorul publicației și editurii „Viața arădeană."

S. B. MICU

LUNI, 17 DECEMBRIE 2001

TVR 1

7,00 Jurnalul de dimineață
7,29 TVR: 45 de ani în 45 de secunde - rel.
7,30 Strict necesar. Magazin
8,30 Bravo, bravissimo! - rel.
10,00 Surprize, surprize - rel.
12,30 Știrile de sâmbăta asta - rel.
13,00 Teleenciclopedia - rel.
13,59 TVR: 45 de ani în 45 de secunde - rel.
14,00 Jurnalul de prânz
14,30 Istorie polemică
15,00 Pro Patria
16,00 Kronika
17,30 Interes general: Piața și banii
(●) 18,30 Justițiarii - s.
19,15 În așteptarea lui Moș Crăciun
19,20 Avanpremieră Știri Sport
19,35 Băiatul care aduce soare - s.
19,59 TVR: 45 de ani în 45 de secunde
20,00 Jurnal. Meteo. Sport
20,30 Iartă-mă!
21,30 Față în față
23,29 TVR: 45 de ani în 45 de secunde - rel.
23,30 Jurnalul de noapte
0,00 Exerciții de libertate
0,50 Marele jazz
1,50 Jurnal - rel.
2,20 Interes general - rel.
3,20 Iartă-mă! - rel.

TVR 2

7,00 Ferma - rel.
8,00 Clepsidra cu imagini
8,30 Cafeaua de dimineață
9,30 Călătoria lui Allen Strange - s.
10,00 Magicianul - s. rel.
10,30 Zdreanța veselă - s. rel.
11,00 Știri
11,05 D'ale lui Mitică - rel.
12,05 Țara de piatră - rel.
12,35 Tată, am încurcat-o! - s.
13,00 Femeia misterioasă - s.
13,45 Desene animate
15,00 Știri
15,10 Toți, împreună
16,10 Oprirea obligatorie
16,30 Da.nu.@tvr.ro
17,30 Călătoria lui Allen Strange - rel.
18,00 Răscruci
18,30 Știri
18,35 Palete
19,05 Vincent Van Gogh
19,30 Aleea cu ghimpi - rel.
19,45 Drumul spre Avonlea - s.
20,35 Tată, am încurcat-o! - rel.
21,00 Puls 2001
21,30 Reforma la bani mărunți
22,00 Telejurnal
22,30 Teatrul TV prezintă: **Începe sfârșitul sau s-a sfârșit cum a început** de **Sean O' Casey**
(●) 23,35 Scurte povestiri cinematografice - s.
0,05 Palete - s.

PRO TV

7,00 Bună dimineața!
8,00 Știrile Pro TV
9,00 Tânăr și neliniștit - rel.
9,45 Melrose Place - s.
10,30 Magazin Liga Campionilor - rel.
11,30 Dharma și Greg - s.
12,00 Dosarele X - s.
13,00 Nikita - s.
(●) 14,00 Dragostea unui președinte american - comed. romantică, SUA, 1995, rel.
16,00 Tânăr și neliniștit - s.
17,00 Știrile Pro TV
17,35 Căsătorie în direct
17,50 Teo
18,50 Dăruiești și câștigi
19,00 Știrile Pro TV
(●) 20,00 O dădacă musculoasă - comed., SUA, 1993
22,00 Știrile Pro TV
22,30 Sub semnul întrebării - talk-show
(n) 1,00 Căsătorie în direct
1,15 Marcă înregistrată - rel.
(●) 1,45 Lume înșelătoare - dramă, SUA, 1994
3,45 Melrose Place - s. rel.

TV ACASĂ

7,00 Povești adevărate - rel.
7,30 Căsuța poveștilor - rel.
8,00 Amor latino - rel.
9,00 Rază de lumină - rel.
9,30 Prima dragoste - rel.
10,05 Acasă la bunica - rel.
10,15 Betty cea urâtă - rel.
11,15 Dragoste și putere - rel.
12,10 Intrusa - rel.
14,00 Seducție - rel.
15,00 O mamă și jumătate - rel.
15,30 Războiul pasiunilor - s.
16,30 Dragoste nebună - s.
17,20 Acasă la bunica
17,30 Amor latino - s.
18,20 Căsuța poveștilor
18,30 Știrile de Acasă
19,00 Rază de lumină - s.
19,30 Prima dragoste - s.
20,00 Betty cea urâtă - s.
(●) 21,00 De 3 x femeie
22,00 Terra nostra - s.
23,00 Dădaca - s.
23,30 Știrile de Acasă - rel.
0,00 90-60-90 Fotomodele - s.
0,50 Sânge din sângele meu - s.
(●) 1,30 De 3 x femeie - rel.
2,30 Muzica de acasă
3,45 Acasă la români - rel.
5,45 Doctorul casei - rel.

HBO

8,00 La Hollywood - comed., SUA, 1997
9,25 Parteneri - comed., SUA, 2000
11,00 Să înceapă jocul! - dramă, SUA, 1998
13,15 Happy Gilmore - comed., SUA, 1996
14,50 Go - comed., SUA, 1999
16,35 Dragoste și afrodiziace - comedie neagră, SUA, 1991
18,20 Galaxy Quest - comed., SUA, 1999
20,00 Aventurile lui Elmo - animație, SUA, 1999
21,15 Un loc liniștit - dramă, SUA, 1998
22,55 Apocalipsa - acțiune, SUA, 1999
0,55 Carnavalul sufletelor - horror, SUA, 1999

PRIMA TV

7,00 Salvați de clopoțel - rel.
8,00 Prima Mix!
12,55 Clip Art
13,00 Motor - rel.
13,30 Exploziv - rel.
14,00 Stil - rel.
15,00 Vânătoarea comorilor - s.
16,00 Salvați de clopoțel - s.
17,00 Impact
17,30 Real TV
18,00 Focus
18,55 Focus special
19,05 Camera de râs
19,30 Strada milion
20,00 Vrei să fii miliardar?
21,00 Până la moarte - acțiune, SUA, 1992
23,00 Focus Plus
23,30 Vânătoarea comorilor - rel.
0,25 Clip Art - rel.
0,30 Camera de râs - rel.
1,00 Strada Milion - rel.
1,30 Focus Plus - rel.

TELE 7 ABC

7,30 Știri
8,00 Muzică
9,00 Club ABC - rel.
10,00 Cinetour - rel.
10,30 Tentații - rel.
11,00 Documentar
12,00 Serial
13,00 Muzică populară
14,00 Film artistic
15,30 Documentar
16,00 As Show - rel.
17,00 Reporter
18,00 Documentar
18,30 Telejurnal
19,00 Documentar
19,25 Pronosport
19,30 Nevinovații au somn ușor - thriller, SUA, 1995
21,00 Apel - Crima - s.
22,00 Fotbal la Tele 7
23,30 Știri

ANTENA 1 – TV ARAD

7,00 Observator
7,50 Sport
8,00 Cafeaua cu sare - talk-show
9,00 7 zile TVA - rel.
10,00 Îmbrățișări pătimașe - s.
12,00 MacGuyver - s.
13,00 Știrile amiezii
13,15 Academia vedetelor - rel.
16,00 Divertisment
16,10 Magazin sportiv
16,30 Publicitate, promo
16,45 Știri TVA
17,15 Milagros - s.
19,00 Observator
19,45 Sport
19,50 Suspectul - dramă, SUA, 1987
21,57 Publicitate, Promo
22,00 Observator
22,15 Ediția de noapte TVA
22,30 Sport
22,35 Marius Tucă Show
23,35 Noaptea târziu cu Mircea Badea
0,35 Asaltul cerului - s.
1,00 Suflet de rebelă - s.
2,00 Casa de pe plajă - s.
3,30 Observator - rel.
4,30 Marius Tucă Show - rel.

TV RCS

8,30 Cafeaua de dimineață
9,30 Des. animate
10,00 Program religios
10,30 Maniac Mansion - s. comedie
11,00 Retrospectiva 7x7 - rel.
12,45 Clanul Capone - f.
14,15 Trei destine - s. rel.
15,00 Documentar-Mistere și farmece
15,30 Max Glick - s. copii
16,00 Trei destine - s.
16,45 Închisoarea brocherilor - film
18,15 Știrile RCS
19,00 Serial documentar
19,50 Dedicații muzicale
20,00 Microb
22,00 Știrile RCS
22,35 Dulce crimă - film
(■) 24,00 Erotica

RADIO EUROPA FM (89,3 MHz)

6,00-10,00 Deșteptarea - cu Gabi Dobroiu (7,00 Jurnalul de dimineață); 10,00 Europa Express cu George Zafiu; 13,00 Jurnalul de prânz; 13,30 România în direct cu R. Turcescu; 14,00 Drum cu prioritate cu Radu Constantinescu; 18,00 Jurnalul de seară; 18,30 Interviurile Europa FM; 19,00 Clubul de seară cu Denis Ciulinaru; 22,00 Jurnalul de noapte; 22,30 Infomania cu Dan Goanță; 23,00 Europa lângă tine.

RADIO PRO FM (92,1 MHz)

5,00 - 5,30 BULETIN DE ȘTIRI la fiecare sfert de oră; **5,30 - 7,00 PRO FM PÂNĂ LA UNU** - cu Ramon Cotizo; **7,00-10,00 PRO FM PÂNĂ LA UNU** - cu Flavius Eșnican; **10,00 - 13,00 PRO FM PÂNĂ LA UNU** - cu Mihai Dobrovolschi; **13,00 - 14,00 13-14 CU ANDREI** - cu Andrei Gheorghe; **14,00 - 17,00 POFTIM PRO FM** - cu Cătălin Lăpușcă; **17,00 - 19,00 PRO FM E AICI** - cu Cristi Schnebli; **19,00 - 22,00 ASCULTĂ-ȚI MUZICA!** - cu Andi Moisescu; **22,00 - 2,00 PRO FM BY NIGHT** - cu Vlad Craioveanu

RADIO ARAD & RADIO CONTACT (99,1 MHZ)

6,00 Lupta cu somnul; 8,00 Matinal café; 10,00 Tovarășii mei; 12,00 Pulsul zilei; 14,00 Radiomagazin Deutsche Welle; 15,00 Muzica așa cum vrei; 17,00 Magazin sportiv; 18,00 Radiomagazin Radio France Internationale; 19,00 Bună seara, Arad!; 20,00 Ce și pentru cine?; 21,00 Ora de fotbal; 22,00 Contact FM

RADIO TIMIȘOARA

6,00 Ceasurile dimineții; 8,00 Muzică populară cu dedicații; 9,00 Cânt din suflet; 10,00 De zece ori România; 11,00 Pop matineu; 12,00 Miez de zi la polul vest; 13,00 Emisiune în limba germană; 14,00 Emisiune în limba maghiară; 15,00 Emisiune în limba sârbă; 16,00 Actualitatea în 60 de minute; 17,00 Carusel cultural; 18,00 Actualitatea radio; 18,10 Orele cetății - Civica 19,00 Radiojurnal; 19,15 Requiem de Gabriel Fauré; 20,05 Program muzical; 20,50 Călătorie în lumea poveștilor; 21,00 Curierul de seară. Știri: 6,00; 7,55, 9,00; 11,00; 12,50; 17,00; 20,00; 21,00; 21,55. **Radiojurnal:** 7,00; 16,00; 19,00

RADIO SEBIȘ

6,00 Cronica cârcotașilor (p)
9,00 Precinie, precinie - muzică populară
10,00 Cafeaua de zece
12,00 „21" Expres
15,00 Bună ziua, oameni buni! - muzică populară cu dedicații
16,00 Meridian „21"
19,00 Sus paharul, fiecare! - muzică populară și dedicații
20,00 E seara ta!
20,30-21,00 Ferestre spre cer
22,00 Lecții particulare - (p)
23,00 „21" Nights Hits - (p)
Știri: 6; 7; 11; 15; Jurnale 8; 13; 18

Redacția Adevărul nu își asumă răspunderea pentru modificările ulterioare intervenite în programele Radio - TV

Cabinetul de tratamente s-a desființat

NOUĂ CINE NE FACE INJECȚIA?

Cu toate că a fost desființat în primăvara acestui an, cabinetul de tratamente din Policlinica Municipală mai este și acum căutat de arădeni. Adică de acei oameni care nu au unde să-și facă o injecție după încheierea programului cabinetelor medicale. În această situație, bolnavii apelează la vecini sau cunoștințe – cadre medicale. În cel mai rău caz, se duc la serviciile de urgență sau ambulanță din spitale. Aici însă, manevra medicală se plătește. Cu 15.000-30.000 de lei, cu sau fără chitanță. Un lucru nedrept pentru pacientul asigurat care, în mod normal, ar trebui să beneficieze de gratuitate când are nevoie de-o injecție.

DESFIINȚARE DIN REA-VOINȚĂ?

Înființat în urmă cu 50 de ani, cabinetul de tratamente a fost conceput pentru Policlinică, deservind, în principal, cabinetele de specialitate ale acesteia. Din momentul în care aceste cabinete s-au privatizat (pe baza unor contracte de comodat), cabinetul de tratamente a funcționat în subordinea Spitalului Municipal. **„Cabinetul de tratamente nu s-a putut da în comodat pentru că în cadrul lui nu lucrau decât cadre medii. Or, comodatul intra în discuție numai în cazul cabinetelor conduse de medici"** – spune **dr. Tănase Dușe**, director al Spitalului Clinic Municipal.

Deși cabinetul de tratamente era destul de căutat (în special de populația din centrul Aradului, cu peste 50% din solicitări), el a fost, până la urmă, desființat pentru că serviciile asigurate aici nu aparțineau domeniului de activitate al Spitalului Municipal. **Dr. Nicolae Nedea**, președintele Asociației Medicilor de Familie din județul Arad (AMFA), crede însă altceva: **„ Evident, este vorba de reavoință! Cabinetul acesta a rezistat zeci de ani și, dintr-odată, n-a mai putut să funcționeze... E clar, cineva a avut nevoie de acel spațiu și..."**. Aluzia se face la adresa a patru medici internişti din Policlinică, care, pentru a obține autorizația sanitară de funcționare a cabinetelor lor, aveau nevoie, pe lângă sală de consultații, de încă o încăpere. Și acea încăpere a fost găsită exact în spațiul care găzduia cabinetul de tratamente.

MEDICII DE FAMILIE SE SIMT NEDREPTĂȚIȚI

Odată ce cabinetul de tratamente s-a desființat, arădenii au rămas lipsiți de posibilitatea de a apela la un alt cabinet pentru efectuarea gratuită a tratamentului injectabil. Cea mai vehiculată variantă pentru suplinirea serviciilor asigurate de vechiul cabinet de tratamente a fost înființarea unor centre de permanență în care forța de muncă să fie asigurată de medicii de familie. O variantă caracterizată ca **„incorectă, nedreaptă și nejustificată", „obligatorie"** sau **„îndelung discutată"**, în funcție de instituția pe care o reprezenta fiecare dintre autorii acestor aprecieri.

„Toți medicii – fie ei de familie, din spitale sau specialiști – prescriu tratament injectabil. Medicii de familie o fac chiar cel mai puțin. Și atunci, gândind logic, a plasa tratamentul în sarcina medicilor de familie este, din punctul de vedere al bunului simț și al moralei, incorect și nedrept. În plus, înființarea unor centre de permanență la nivelul municipiului nu este justificată din moment ce în Arad sunt 16 linii de gardă – formate din medici și personalul aferent – la ambulanță, urgență, în spitale. Poate că în localitățile din județ astfel de centre sunt binevenite pentru că bolnavii nu au unde să meargă în altă parte" – este de părere **dr. Nicolae Nedea.**

PERMANENȚA – UN SERVICIU OBLIGATORIU

Conform contractului cadru din acest an, medicii de familie sunt obligați să asigure serviciile de permanență. Instituția desemnată de lege să se ocupe de organizarea permanențelor este Direcția de Sănătate Publică (DSP). **Dr. Ioan Crâsnic,** directorul DSP Arad, promite că **„până la 31 ianuarie 2002, o să rezolv această problemă. M-am angajat să fac acest lucru și îl voi face. Adică vom înființa câte un centru de permanență în fiecare cartier din municipiu, în spațiile dispensarelor. La permanență trebuie să participe minimum patru doctori care, prin rotație, să lucreze în fiecare noapte și în weekend, de vineri de la ora 13,00 până luni la ora 8,00. Prestația medicilor va fi suportată de Casa de Asigurări de Sănătate. Avem astfel de centre în județ, la Pâncota, Șiria, Pecica și Curtici, care funcționează foarte bine."**

Plictisit parcă de prelungirea **sine die** a discuțiilor legate de asigurarea serviciilor de permanență, **dr. Gheorghe Domșa,** directorul CAS Arad, se arată totuși încântat de perspectiva rezolvării acestei probleme. În ceea ce privește aspectul financiar, **dr. Domșa** spune: **„Noi am avut dintotdeauna bani pentru asistența medicală primară. Faptul că până acum nu s-au făcut servicii de permanență nu se datorează lipsei banilor, ci problemelor legate de organizare. Dacă acestea se rezolvă, Casa va trebui să dea niște bani în plus, însă nu este vorba de sume foarte mari."**

„NU POȚI SĂ TRANSFORMI UN SPAȚIU PRIVAT ÎNTR-UN LOC PUBLIC!"

Dac-ar fi să ne luăm după zvonuri, fiecare noapte din centrul de permanență ar urma să fie plătită de CAS cu 100.000 de lei. Bani din care se suportă salariul asistentelor (dublu față de cel acordat pentru activitatea de peste zi), costul seringilor și al altor materiale sanitare etc. Dacă suma va fi insuficientă, diferențele de plată ar urma să fie suportate, conform acelorași zvonuri, de medicii de familie. Lucru care, evident, nu le convine doctorilor. Dar asta nu este singura lor nemulțumire.

Medicii de familie se arată neplăcut surprinși și de intenția DSP de a organiza serviciile de permanență **„la nivelul dispensarelor". „Acum nu mai există dispensare. Există doar cabinete private. Medicii de familie au preluat aceste spații și au investit bani grei în ele. S-a pus gresie, faianță și s-au făcut investiții de mii de mărci în aparatură. În aceste condiții, nu știu cărui medic i-ar conveni să-și lase cabinetul pe mâna altora. Nu poți să transformi un spațiu privat într-un loc public!"** – argumentează președintele AMFA.

Dr. Nedea susține că medicii de familie nu sunt împotriva efectuării serviciilor de permanență. Dar nu pot fi de acord cu modul în care se organizează acestea. AMFA consideră că, până când DSP va identifica niște spații în care să se desfășoare exclusiv servicii de permanență, soluția cea mai bună este înființarea unui **sediu de permanență** în cadrul Serviciului de ambulanță, în care să existe un spațiu și pentru medicul de familie. Numai că Serviciu de ambulanță există doar la Spitalele Municipal și Județean. Asta ar presupune ca populația din cartiere să rămână descoperită.

URMEAZĂ NEGOCIERILE

Serviciile pe care ar urma să le asigure centrele de permanență nu sunt identice cu ceea ce s-a făcut în cabinetul de tratamente din Policlinică. Centrul de permanență s-ar putea identifica cu un fel de **cabinet ambulator de cartier** în care se fac consultații, recomandări și intervenții în caz de urgență gravă. Manoperele injectabile reprezintă doar o parte din activitatea centrului. În acest moment, tratamentul injectabil este asigurat în fiecare cabinet de medicină de familie (ce-i drept, nu în regim de permanență), mai puțin în cele de medicină internă, urologie sau ginecologie.

Ce vină poartă bolnavul că n-are unde să-și facă o injecție gratuit, după o anumită oră? Nici una. Vina aparține sistemului. Un sistem prost organizat, în care competențele sunt pasate de la o instituție la alta. Dramatic este că, mai nou, și pacienții – din banii cărora este susținut sistemul – au început să fie plimbați de la Ana la Caiafa. Poate că până la 31 ianuarie 2002 situația se va îmbunătăți. Cel puțin în ceea ce privește centrele de permanență. Rămâne de văzut dacă negocierile care urmează vor fi purtate și concretizate în folosul cetățenilor. După cum s-au desfășurat până acum ostilitățile, noi îndrăznim să avem unele rezerve.

DIANA DUȚU
Foto: ȘTEFAN MATYAȘ

„ROMÂNIA NU A DEPĂȘIT FAZA TRANZIȚIEI DURE”

• Interviu cu domnul Petre Roman, senator PD, raportor special al NATO pentru Europa Centrală și de Sud-Est

- D-le senator, cum puteți defini situația dvs. politică în prezent?

- Cel care ține seama de toată cariera mea politică, care începe în 22 decembrie 1989 și cu toată proiecția pe care încerc să mi-o asigur pentru viitor, trebuie să înțeleagă că în acest moment îmi fac datoria de senator în Senatul României. Am avut câteva intervenții la unele proiecte de lege care am considerat că se aflau pe un drum greșit. Mă refer concret la proiectul de modificare a legii de organizare și funcționare a Curții de Conturi, mă refer la proiectul de lege privind indemnizația de șomaj, care a și fost respins de Senat în forma actuală. Toate sunt teme cu o relevanță deosebită pentru funcționarea instituțiilor sau pentru problemele oamenilor. Am intervenit, așa cum era și firesc, în teme de politică externă. După cum se știe, sunt raportor special al NATO pentru Europa Centrală și de Sud-Est și am intervenit de fiecare dată în aceste teme. De asemenea, am intervenit în teme cum ar fi tratatul cu Rusia, problemele legii statutului maghiarilor din afara granițelor Ungariei și a consecințelor pe care le poate avea această lege. În același timp, institutul pe care l-am fondat, Institutul Român pentru Studii Democratice, a lansat o importantă dezbatere privind sistemul educațional, sistemul de învățământ. Dezbaterea a pornit cu șapte miniștri ai educației, dintre care unul, Mircea Malița, de dinainte de 1989, cu scopul - îmbrățișat spre bucuria mea de toți - de a realiza Pactul Național pentru Educație. Noi propunem ca acest pact să se desfășoare pe un termen de 10 ani și să însemne o strategie pusă în aplicare de guverne, indiferent de, să spunem, orientarea lor politică. Iată elementele simple la care mă pot referi acum.

Clasa politică - gâlceavă și acuzații reciproce

- Credeți că actuala activitate politică pe care o desfășurați este mai eficientă decât activismul politic, ca președinte al unui partid politic?

- Ceea ce fac eu acum înseamnă eficiență de bază să-i spunem și nu o apariție acută pe scena politică pentru că, într-adevăr, nu mai am funcția de președinte al partidului. Oricum, mă doare faptul că opinia publică, atât mass-media cât și opinia publică în largul ei, consideră că opoziția este slabă, că opoziția nu este în stare să-și unifice eforturile pentru a da câteva bătălii importante pentru probleme care privesc direct cetățenii. Sunt nemulțumit de faptul că imaginea pe care o dă în continuare clasa politică este mai degrabă una de gâlceavă și de acuzații reciproce de corupție și nu una de opoziție constructivă. Opoziție constructivă se poate face. Asta înseamnă să oferi alternative la ceea ce face sau la ceea ce nu face guvernul, inițiativa constructivă înseamnă să fii de acord cu inițiativele strategice ale guvernului, acelea care servesc interesul național, să fii aproape de atâtea categorii sociale lovite de situația lor economică care, vrând-nevrând, într-o democrație trebuie să se sprijine pe o forță politică. Din acest punct de vedere, într-adevăr, activismul politic la care vă referiți nu-mi este aproape nici de suflet, nici de minte.

Suntem încă în tranziție dură

- Ce poate spune un fost prim-ministru despre actualul prim-ministru, deși condițiile în care ați lucrat dvs. sunt foarte diferite de cele de acum?

- Lucrul comun este acela de a face reforma, pentru că România, din păcate, încă se află în faza tranziției dure, care implică costuri sociale foarte ridicate. Experiența acestor 12 ani cred că este definitiv lămurită: orice reformă întârziată înseamnă și mai mari costuri sociale, și mai puține resurse pentru protecție socială. Dacă această lecție o învățăm bine, atunci și actualul guvern ar trebui să facă reformele care ne despart de o situație economică normală. Noi nu avem o economie de piață funcțională. O spune Comisia Europeană, o spune omul de rând. Sub aceste cuvinte elegante se vrea să se spună că **nu există capacitatea administrativă de a aplica legile corespunzător, că cetățeanul nu are acces la justiție, corupția este prezentă la toate nivelurile administrației și în relație chiar cu economia privată.** Aceste exemple - economia de piață funcțională, alături de autoritatea justiției care se presupune că trebuie să dobândească o autonomie reală - fac parte din necesarul de reformă, încă un bagaj foarte mare care se află, din păcate, în fața noastră, nu în urma noastră. Or, iată că a trecut un an de când guvernul își desfășoară activitatea ...

Ridicarea vizelor - o bilă albă pentru guvern

- Ridicarea vizelor este numai un succes al guvernării actuale, sau al tuturor guvernelor de până acum?

- Deși au existat unele accente triumfaliste, și eu cred că nu este bine că au existat - cred că multă lume își amintește că această temă am lansat-o de când am preluat Ministerul de Externe. Temă aflată până atunci într-o uitare confortabilă pentru UE și foarte dureroasă pentru români. Atunci am lansat această temă, fiind convins că, inevitabil, UE va fi obligată să ridice vizele. Așa prevede acordul de asociere dintre România și UE. Le-am atras atenția încă de atunci, din ianuarie 2000, instanțelor europene, președintelui UE, miniștrilor de externe din diferite țări și eram convins că, pas cu pas, vom ajunge la acest rezultat. Dacă guvernul din care am făcut parte ar fi fost mult mai eficient în securizarea frontierelor, am fi obținut ridicarea obligativității vizelor mai devreme, cel puțin o dată cu Bulgaria. Vreau însă să spun că ceea ce a făcut guvernul actual pentru securizarea frontierelor este un lucru pozitiv, un lucru care se poate pune în balanța pozitivă.

Un pericol: politizarea administrației

- Ca impresie generală, actualul premier se mișcă mai bine decât cei din guvernarea trecută?

- În orice caz, guvernarea actuală are un avantaj: este o guvernare coezivă, componentele sale răspund la o singură chemare politică, la un singur ordin politic. Asta este marele avantaj, se vede lucrul acesta în beneficiul guvernării. Acest fapt deosebește guvernarea actuală de cea trecută, care era măcinată de disensiunile din interiorul coaliției. Din păcate, interesele politice ale unora sau ale altora au prevalat asupra interesului general al guvernării. În același timp, aș vrea să pun o nuanță care mie mi se pare foarte importantă. Este clar că acest guvern pătrunde foarte mult și insistent în toate structurile administrației sau, așa cum se spune în presă, politizează funcțiile administrative, punând oameni de încredere. **Pericolul este ca eficiența guvernului să fie înlocuită cu eficiența partidului.** Nu ar fi deloc bine, nu ar fi în beneficiul nimănui și nu ar rezolva problemele țării și ale reformei.

Intrarea în NATO depinde și de Rusia

- Ca raportor al NATO pentru Europa Centrală și de Sud-Est, ce șanse acordați României de a fi integrată în alianță la summitul de la Praga?

- Câtă vreme viitoarea extindere a NATO va fi legată de poziția Rusiei, șansele noastre sunt destul de complicate. A apărut un nou parteneriat, o nouă lună de miere între SUA și Rusia. A existat o lovitură diplomatică extraordinară, într-un fel SUA a răzbunat eșecul usturător suferit de URSS în Afganistan. Mai mult decât atât, Putin este un om foarte bine primit în toate sferele occidentale, cu foarte multă satisfacție și cu foarte multe promisiuni. Problema este, ca să fim foarte direcți, dacă Rusia va considera în continuare că interesele sale strategice sunt afectate în continuare de extinderea NATO către țările baltice pe de o parte și către România și Bulgaria pe de altă parte. Situația de nedorit este ca România și Bulgaria să fie considerate un fel de punte sau culoar de trecere către Rusia. Eu nu fac aici nici un fel de speculație, ci reliefez o realitate. Dacă Rusia gândește interesele sale strategice ca parte a unei lumi democratice, nu există un pericol pentru nimeni și nici pentru România. Aceasta este ce ne putem dori cel mai mult. Pe de altă parte, revin la ceea ce am spus în raportul meu pentru Balcani și anume că, dacă extinderea NATO va lua în considerare cu prioritate securitatea și cooperarea în Balcani ca și componente ale securității europene, precum și interesul de a lega flancul nordic cu cel sudic al alianței în zona estică, atunci extinderea va cuprinde România și Bulgaria.

România mai are de stat în afara UE

- Ați afirmat că România are șanse să se integreze în UE în 2007. Declarația lui Hubert Vedrine a declanșat un val de optimism în România în legătură cu aderarea României la UE încă din 2004. Dvs.ce părere aveți despre acest optimism? Este el justificat? Avem argumente pentru o aderare atât de prematură?

- În primul rând se pune problema dacă România va îndeplini o serie de criterii de natură economică. Integrarea de facto a României în UE este foarte greu de gândit și de preconizat. Declarația lui Hubert Vedrine punea în evidență faptul că nu toate țările care se află în procesul de integrare sunt de fapt pregătite , conform criteriilor stabilite, să intre în UE în 2004. Spre exemplu, în presa occidentală au apărut referiri la dificultățile extraordinare ale integrării Poloniei, cel puțin la capitolul agricultură, capitol la care cred că România va avea un cuvânt greu de spus, hotărâtor pentru destinul său. Să nu uităm că agricultura trebuie să rămână pentru noi, având în vedere potențialul extraordinar de care dispunem, un spațiu preferențial pentru UE. Așa se negociază! Așa ar trebui să se negocieze în salvgardarea interesului național. Revenind, având în vedere că există deja diferențe între aceste țări, ceea ce vroia să spună Vedrine este de ce să nu intre în UE România și Bulgaria, dacă criteriile economice pot să fie parțial neluate în seamă. Părerea mea este însă că va prevala agenda normală a UE, că această agendă nu va fi bulversată. Eu cred că o Românie care din acest an până în 2007 va cunoaște o economie cu cca cinci, chiar opt la sută creștere pe an, va putea, așa cum am prevăzut și stabilit, să se integreze în UE la 1 ianuarie 2007.

Da, regionalizare - dar în sensul spus de UE

- Pentru noi, ca ardeleni, este importantă discuția care s-a lansat, o discuție care există în subsidiar în Transilvania, și anume cea despre regionalizare. Care este opinia dvs. despre acest memorandum și nu numai?

- Din păcate, discuția a introdus un termen, regionalizare, care este extrem de important pentru UE ...

- De ce din păcate?

- Pentru că el a amestecat unele tendințe aparente de regionalizare pe criterii de delimitare, cum ar fi Transilvania de-o parte, Moldova de-o parte, Regatul de altă parte, pe care le văd și eu întrutotul neacceptabile - și am să spun de ce - pe care le confundă cu regionalismul care privește toate țările europene și care nu are legătură cu împărțiri istorice de acest tip, ci cu împărțirea pentru o mai bună administrare a țării. România va trebui să realizeze regionalizarea, există o lege în acest sens care prevede, după câte știu eu, opt regiuni de dezvoltare. În primul rând aș vrea să spun că regionalizarea, care privește mai buna administrare a țării în sensul UE, nu are nici o legătură cu separatismul. Nu este aici nici un fel de confuzie întâmplătoare. Cei care au introdus această confuzie au vrut să lovească în interesul României de integrare în UE. Au folosit termenul de regionalizare ca să nu-l folosească pe cel de federalizare. Au dorit o Transilvanie cu statutul ei, o Moldovă cu statutul ei și așa mai departe. Mi se pare periculos, pentru că statul unitar există de la 1 Decembrie 1918, adică nu de foarte mult timp. Între timp, el a cunoscut în istorie niște groaznice dezbinări, vedeți actul prin care a fost răpită Basarabia, apoi nordul Transilvaniei. Acestea sunt lucruri care s-au întâmplat doar cu 50-60 de ani în urmă.

O prioritate - unitatea statului român

- Ceea ce în istorie nu este mult ...

- Nu este mult. Noi nu suntem în faza în care putem să privim relaxat, cu o detașare de tip intelectualist - o spun eu însumi fiind în rândul intelectualilor - sau ca pe o ambiție de a fi în prim planul politicii. Fiindcă mie mi se pare că despre asta este vorba la cei care au inițiat toată treaba. Noi trebuie să avem o cât se poate de mare grijă, să fim cât se poate de precauți în tot ceea ce privește unitatea statului român. Cei care fac apel la argumente istorice să se gândească spre exemplu că în 1916-1917, moldovenii cu sumanele rupte și cu picioarele goale, în plină iarnă și cu atacul la baionetă, au adus până la urmă Transilvania alături de România. Dacă e să ne referim la argumente istorice, la aceste evenimente trebuie să ne referim ...

- Domnule Petre Roman, deveniți patetic...

- Exact, devin patetic cu lucruri despre care știm cu toții că așa au fost. Eu nu cred că ardelenii au dreptul să spună că sunt români altfel, nu se poate gândi în felul acesta în mod rațional. Dacă dăm la o parte argumentele de acest tip, care pot fi combătute de istorici în fel și chip - eu am făcut-o emoțional, am mai făcut-o și cu un alt prilej la Târgu Mureș când am făcut un apel pentru Transilvania. Dând la o parte aceste lucruri, ne rămâne să veghem cu strășnicie la această unitate a unui stat greu încercat și recent, dacă este să ne gândim că România există de mai puțin de un secol.

- Pe când la Arad?

- Pe fondul inițiativei pe care o conduc, prin Institutul Român pentru Studii Democratice, de realizare a Pactului Național pentru Educație, doresc să vin la Arad, pentru o discuție deschisă. Aș fi extrem de bucuros să discut cu elita intelectuală a Aradului, dar și cu toți cetățenii care vor dori. Discuția va pleca de la acest subiect - ce este un pact național pentru educație, de ce este necesar, unde ne va duce - iar dezbaterea va fi deschisă pentru orice fel de alte subiecte. Voi lucra în organizarea acestei dezbateri cu mai mulți colegi și prieteni din Arad, vom face invitațiile de rigoare, inclusiv cu documentul de întâmpinare pe care îl vom transmite și ziarului dumneavoastră.

IOAN IERCAN
FLAVIUS GHENDER

În municipiu

Pentru că au fost mai mulți polițiști pe străzi

NUMĂRUL ACCIDENTELOR A FOST MAI MIC

În acest an, comparativ cu aceeași perioadă a anului trecut s-au înregistrat mai puțin cu 11 accidente, doi morți și 11 răniți grav. Serviciul circulație al Poliției municipiului Arad este mulțumit de această reușită. Șeful Biroului Circulație, Ioan Roșca, a fost avansat la gradul de maior. Iată ce consideră mr. Ioan Roșca, șeful Biroului Poliției rutiere despre cauzele accidentelor de circulație.

– Care sunt în principal cauzele accidentelor rutiere petrecute pe raza municipiului Arad?

– Păi, în primul rând traversarea de către pietoni prin locuri neregulamentare, neatenția în conducere și nerespectarea regulilor de circulație pentru bicicliști. De fapt, scăderea numărului de accidente este și o urmare a prezenței aparatului radar pe arterele municipiului.

– Se vorbea de aparate radar care să poată funcționa și pe timp de noapte.

– Așteptăm acum două aparate de tip nou, din generația actuală...

– Pe zi, cam câți șoferi cad în „plasa" radarului?

– Circa 60 de sancțiuni la viteză. Vă dați seama câte se adună într-o lună?!

– Foarte bine! Adică nu e bine că sunt multe sancțiuni dar poate că așa - deschizând punga - vom circula cu viteză preventivă. Poate totuși mulți nu știu care e viteza cu care trebuie să se circule în municipiu?!

– În municipiul Arad trebuie să se circule cu 50 km/h iar la ieșirile din oraș, pe artere, se poate merge cu o viteză de 70 km/h.

– Dar pe centură? Au fost multe accidente aici...

– Ca și la ieșirile din oraș. Adică 70 km/h. Vreau să vă mai spun că de când s-a modernizat sensul giratoriu din cartierul Grădiște, nu s-a mai înregistrat nici un accident.

– Mulți șoferi s-au declarat nemulțumiți pentru noul cuantum al amenzilor...

– Să fie clar, n-avem pardon și excepții la viteză, alcool și priorități neacordate pietonilor sau autovehiculelor. Amenzile sunt de la 100.000 lei la trei milioane. În funcție de gravitatea contravenției. Cele mai mari amenzi le dăm celor ce repară autovehicule accidentate fără a avea autorizație de la Poliție sau încuviințează repararea mașinii. Aici aplicăm amenzi de la trei la șase milioane.

– Ce pățesc cei care circulă cu tipuri de faruri sau girofaruri neautorizate?

– Aici e o noutate absolută. Dotarea autovehiculelor sau folosirea în circulație a semnalelor de avertizare speciale, sonore sau luminoase se sancționează cu o amendă de la unu la trei milioane lei și confiscarea dispozitivelor respective, girofar, sirenă etc.

– Orașul e totuși aglomerat. Parcări puține...

– Am făcut demersuri la Primărie pentru ca semafoarele să fie reglate în funcție de trafic. Adică, pe unele artere, mai aglomerate, să stea mai mult culoarea verde. În ce privește situația parcărilor din zona centrală, aici noi vrem să rugăm participanții la trafic să parcheze doar în locurile special amenajate. Și în acest caz am solicitat Primăriei înființarea unei firme care să se ocupe de ridicarea mașinilor ce sunt parcate neregulamentar.

– Vreau să vă felicit pentru avansarea în grad. E o dovadă a competenței...

– Noi, lucrătorii biroului circulație din cadrul Poliției municipiului Arad ne-am modificat programul de lucru în așa fel încât să fim cât mai mult prezenți pe artere, în trafic, în special în zonele aglomerate. Sugerez Primăriei să discute cu agenții comerciali din zona centrală ca să se aprovizioneze pe timp de noapte pentru a nu mai perturba traficul rutier.

– Câte mașini circulă în municipiu?

– Din cele 11.000 de autovehicule circa 75% circulă pe raza municipiului. Plus cei care tranzitează Aradul și care nu sunt puțini ținând cont că suntem un oraș de trecere înspre și dinspre vest.

A consemnat
SORIN GHILEA

ARĂDENII CÂȘTIGĂ MII DE MĂRCI DE LA COLECȚIONARII GERMANI

Atracția unor colecționari germani pentru tractoare fabricate înainte de 1945, i-a făcut pe unii arădeni să caute asiduu asemenea autovehicule.

Mai precis, nemții umblă după tractoare marca **LANZ BULDOG**, construite de Uzinele LANZ din Germania.

DORINEL SÂRB din comuna Târnova, județul Arad, a fost, până nu demult, proprietarul unui asemenea exemplar rar. Autovehiculul lui, un LANZ BULDOG de 25 C.P. a fost fabricat în 1944, seria 2900, fiind adus în țară de către Societatea română anonimă, strada Sturza, nr. 142, București.

Motor semidiesel cu compresie în doi timpi, reductor, schimbător de viteze în patru trepte, pornirea efectuându-se prin introducerea volanului în volantă - sunt câteva dintre caracteristicile tehnice ale „bătrânului" BULDOG, un tractor cu roți dințate de fier, la care cunoscătorii se uită cu admirație și invidie.

Procedura de pornire a BULDOGULUI este pe cât de rudimentară pe atât de interesantă și constă în încălzirea incandescentă a unei sfere din fontă (cu ajutorul unei lămpi cu benzină) care prin explozie pune în mișcare pistonul, realizându-se compresia.

La vremea când și-a achiziționat tractorul de la un fost CAP din județul Arad, prin 1976, DORINEL SÂRB, de meserie mecanic, nu s-a gândit că acesta o să ajungă vreodată „piesă de muzeu". „Eu l-am cumpărat pentru c-a fost ieftin, ca să-l folosesc în agricultură. De fapt, am arat ani buni cu el, și vă pot spune c-a tras în brazdă de la ora 6,00 dimineața până la 6,00 seara, consumând 30 l motorină" - mărturisește Sârb.

După ce-a auzit însă că pe un asemenea exemplar ar putea scoate bani frumoși, l-a curățat, expunându-l în fața casei în așteptarea cumpărătorului. Care nici n-a întârziat prea mult să apară, „bătând palma" pentru suma de 8000 mărci germane.

„Am făcut actele de vânzare-cumpărare și pe mine altceva nu m-a mai interesat. Am auzit ulterior că o astfel de piesă, în Germania valorează până la 50.000 DM. Neamțul meu însă a spus că-l ține pentru el să se fălească în fața „prietenilor". Pe teritoriul german, prețul unui LANZ BULDOG poate ajunge până la 30-40.000 D.M.

Pentru a-l trece legal frontiera, cumpărătorul are nevoie de o adeverință de la muzeu din care să rezulte că respectivul exemplar nu face parte din patrimoniul național.

Întrucât asemenea exporturi nu sunt nicăieri evidențiate distinct, nu se poate spune cu certitudine câte tractoare LANZ BULDOG s-au repatriat. Neoficial, cunoscătorii apreciază că numărul acestora, cel puțin în vestul țării ar fi de ordinul zecilor.

COSMIN TRIF
Foto: V. MUSCA

Inițiativa celor 13 de la Cluj

FURTUNĂ-NTR-UN PAHAR CU APĂ? (II)

(Urmare din pagina 1)

Apropo de europenism. Cum se știe de vreo câțiva ani buni este foarte la modă a te declara fan NATO, chit că destui dintre acești „fani" nu știu nici măcar ce înseamnă cele patru inițiale, ca să nu mai amintim și de necunoașterea grelelor implicații financiare pe care le presupune o eventuală acceptare a României în NATO. Vizavi de aceasta, tot ***de câțiva ani este de foarte bon-ton să te declari și mai ales să treci drept european,*** însemnul acesta, dacă se poate cât mai vizibil afișat, conferind celui în cauză - din fericire, doar după opinia sa - o notă în plus de intelectualism, de rafinament și de „superioritate" față de ceilalți. Precum în primul caz nu puțini dintre acești „europeni" au o foarte vagă idee despre semantica și îndeosebi, despre acoperirea cuvântului, folosit cel mai adesea într-o discuție - în lipsa unor argumente normale - ca un ultim „argument": ***ce știi tu sau, vezi, asta înseamnă să nu gândești „european"?!*** Iată, să ne oprim din nou asupra a ceea ce propune Memorandumul: regionalizarea României, ***idee câtuși de puțin nouă, ea existând și fiind legiferată încă din 1998, prin celebra lege intitulată chiar așa „Lege privind dezvoltarea regională a României".*** Să n-o fi cunoscut cei 13? Posibil, deși normal ar fi ca atunci când vrei să rupi gura târgului cu ceva, să fii bine documentat.

Ce-și propune această lege? Cităm așa, de curiozitate: ***diminuarea dezechilibrelor regionale, stimularea inițiativelor și valorificarea resurselor locale și regionale, mai buna corelare a politicii guvernamentale cu specificul și problemele regiunilor, stimularea cooperării interregionale, interne și internaționale, precum și a celei transfrontaliere etc. etc. etc.*** Dacă testul cu pricina n-ar avea în capul său titulatura „Parlamentul României" ai putea mai gata să juri că el este celebrul Memorandum de la Cluj! Mai mult, prin lege se instituie un organism special pentru fiecare din cele 8 regiuni stabilite - cu una mai mult decât cer „memorandiștii" - denumit Consiliul pentru dezvoltare regională alcătuit din președintele Consiliului Județean și câte un reprezentant al consiliilor locale municipale, orășenești și comunale, deci un fel de parlament, cum vor „memorandiștii". Acest Consiliu - se precizează mai departe în lege - va constitui o Agenție regională, cu fond și schemă de funcțiuni proprie, care va elabora și aplica strategiile de dezvoltare a respectivei regiuni; Agenția dorindu-se a fi un organ executiv al miniparlamentului regional, respectiv, al Consiliului pentru dezvoltarea regională. Cum bine se observă, ***Memorandumul celor „13" este un fel de copie a Legii 151/1998, o copie ce-i drept mai sofisticată și mai literaturizată europenește,*** cele două teste despărțindu-se totuși într-un punct nodal. Astfel, în vreme ce Memorandumul avansează ideea unor consilii regionale de sine stătătoare, cvasiindependente față de București sub raport administrativ și financiar, Legea 151 spune răspicat că regiunile nu au și nu vor avea personalitate juridică, coordonarea lor fiind asigurată de către un Consiliu Național pentru Dezvoltare Regională a cărui președinte este... primul ministru! Deci, în acest loc fundamental cele două documente se despart definitiv, statul nedorind - cum se vede - să scape din mână și de sub control problemele fiecărei regiuni.

Nu știm dacă această lege este extraordinară, și probabil că nu este, ca multe alte legi ale noastre, dar faptul că ea există, că există totuși un cadru legal pentru o semiindependență regională ar trebui exploatat, Memorandumul putând, eventual, porni, de aici, nu de la exemple luate de aiurea, de la nu știm ce regiuni între care Scoția, Catalonia, Flandra ș.am.d. Nu sunt istoric, dar ***nu văd ce legătură este sau ar putea fi stabilită între exemplul Scoției și regionalizarea României?*** Scoția din câte cunosc eu a fost, istoricește vorbind, un regat separat de Anglia, o țară locuită de celți, ei fiind de fapt, primii sau cei mai vechi locuitori ai Angliei de astăzi, locuitori care mai apoi au fost împinși către nordul insulelor către ceea ce numim în prezent Scoția de către anglo-saxoni. Mai apoi anglo-saxonii se vor constitui într-un stat, Anglia, care, la 1707 prin unirea cu Scoția va forma Regatul Unit al Marii Britanii, denumire care se va păstra până în zilele noastre. Cerându-ne scuze pentru această, poate, prea lungă digresiune istorică ***ne întrebăm, și întrebăm ce legătură poate fi între statutul istoric și devenirea Scoției și o eventuală regionalizare a României? A, că Scoția este împărțită în loc de 41 de județe ca România în 9 regiuni? Bun, dar atunci mergând pe această linie putem să ne întrebăm pentru ce nu urmăm - rămânând tot în zonă - exemplul Angliei care este împărțită în 45 de comitate ori cel al Irlandei care utilizează 26 de districte asemenea ... Groenlandei?***

Părerea noastră este că ceea ce contează nu este atât forma sau denumirea unităților administrative, cât dorința și voința Puterii de a face ceva. Pentru că, la urma urmelor ceea ce îi exasperează pe români este nu că ei nu au regiuni, ori districte ca scoțienii și groenlandezii, ci faptul că lucrurile se mișcă greu în România, că, iată, au trecut 12 ani de la Revoluție și noi tot batem pasul pe loc, că în vreme ce alții o duc ca în Rai, noi continuăm să tragem mâța de coadă! Asta îi doare și îi înverșunează pe români, și pe bună dreptate, și nu știu dacă un alt sistem de împărțire a țării este soluția miraculoasă. Sau s-ar putea să fie, dar, repet, mă îndoiesc că regionalizarea României - care va însemna bulversarea întregii societăți plus cheltuieli uriașe, inacceptabile pentru încă destui ani de acum înainte - va duce la dispariția birocrației și corupției, cum visează cei „13". Cum aminteam - avem o regionalizare a țării, avem chiar și o lege în acest sens, ***de ce nu am încerca să o facem să funcționeze ca lumea, acesta fiind un eventual prim pas spre o altă formă de organizare administrativ-teritorială, fie ea așa cum și-o imaginează cei „13" de la Cluj, fie altfel?!.***

În „Onoare" CONDIȚII - MINIME, AMBIȚII - MAXIME

Ceva mai bine ca altădată

„Onoare". Cam forțată această denumire a eșalonului doi din fotbalul județean. Din mai multe puncte de vedere. Terenurile sunt cum sunt, mai mult **ne**, decât regulamentare, pregătirea jucătorilor lasă de dorit, iar arbitrajele sunt, de multe ori, pe o țuică ori 50.000 lei, în plus la barem.

Și totuși, am spus că e ceva mai bine ca altădată. Motivația e simplă. Concurența, îndeosebi la promovare, e mai acerbă ca niciodată. **În Seria A,** trei formații luptă pentru un loc în D, în „pole-position" aflându-se Zimand Cuz, o echipă cu prieteni la AJF, care și când pierde, câștigă. Dacă ar mai avea și un antrenor pe măsura sufletistului președinte Kelemen, comuna cu cea mai bună înghețată din județ ar putea ajunge din toamnă în elita Aradului. Fotbalistic vorbind. Macea și Zimandul Nou sunt și ele acolo, în timp ce, Bârzava ar putea fi arbitrul seriei. La capitolul deziluzii, Sântana e „fruncea", fie și doar pentru faptul că ține strâns în brațe „lanterna roșie".

În **Seria B**, găsim un patrulater cu litera S, cu codiță sau nu, în ordinea: Sintea Mare, Șimand, Sebiș, Șicula, înșirate pe distanța unei singure victorii. Și aici, liderul pare a fi feblețea lui nea' Nicu, realesul președinte - după niște alegeri dubioase - fiind mai tot timpul prezent la Sintea Mare. Și aici avem două „cenușărese": Țipari și Dezna, cam rupte de pluton. Numai că doar una pică - dacă nu se mai retrage vreo echipă - după excluderile formațiilor D. Zărand și F. Moneasa.

Chiar dacă multe ar mai fi de spus, ne rezumăm la atât: **„Onoarea" e departe de ceea ce ne așteptam, chit că e ceva mai bine ca altădată. Dar, tot puțin e...**

DANIEL SCRIDON

Inter Zimand Cuz a demonstrat că e cea mai bună

Indiscutabil, după cum a arătat în turul campionatului, Inter Zimand Cuz poate - liniștită - să acceadă în Divizia D. A demonstrat - în cele 14 etape disputate - că e cea mai bună.

Având 11 victorii, un egal (la Zimandul Nou, 0-0) și doar două înfrângeri (0-1, la Macea și 1-2, la Sânleani), echipa antrenată de Dumitru Apostol a reușit să-și creeze - deja - un avantaj de patru puncte în clasament și tot atâtea la „adevăr".

Întărită cu jucători aduși de la Sârbianca Giuchici și Telecom, Inter Zimand Cuz a impus respect pe orice teren unde a evoluat. De altfel, în meciurile cu principalele contracandidate s-a descurcat binișor. A făcut 0-0 la vecinii din Zimandul Nou, dar putea lejer să și câștige și a înclinat steagul spre Macea, în minutele de prelungire, pierzând cu 1-0. Dacă nu capota în ultima etapă, la Sânleani, Zimand Cuz era deja cu un picior în „D".

În retur, lupta va fi aspră. Cu lotul pe care îl are la dispoziție, celor de la Inter nu le este frică - totuși - de nimeni. Asta spuneau chiar după ce au pierdut în ultima rundă. Mai ar fi ceva. Pentru Divizia D, la echipă e nevoie de ceva schimbări. Chiar și în lotul de jucători. Apoi, atitudinea unora dintre „actori" e - de multe ori - cel puțin interesantă. La partidele cu miză, câțiva sunt - parcă - legați de picioare. Parcă le tremură genunchii. Așa ceva, în „D", nu va fi posibil. Dacă - într-adevăr - echipa se pregătește pentru promovare, va trebui să o facă, dar cu cap.

Cu Mihai Kelemen la cârmă, ajutat însă foarte mult de Iosif Levai, doi oameni care pun suflet și bani la această echipă, suntem siguri că Inter Zimand Cuz e prima la cuvânt în retur, iar dacă va fi să fie, în „D" va trebui să aibă o strategie bună și multe resurse, pentru a se menține, pentru a nu fi doar o pasageră...

LEO SFÂRA

La F.C. Național Sintea Mare, pofta a venit mâncând

Fără îndoială, F.C. Național Sintea Mare este surpriza seriei „B" din „Onoare". Deși nou-promovată în acest eșalon, echipa antrenată de Ionel Mălăeș se află pe prima poziție a clasamentului, cu unsprezece victorii și doar două înfrângeri.

F.C. Național e îndreptățită să spere la promovarea în Divizia „D". Lotul echipei este unul echilibrat, cuprinzând atât jucători care au evoluat în eșaloane superioare ca Bâlcea (fost la Astra), Joldea (ex - Telecom), care combinați cu dorința de afirmare a localnicilor - Schneider, golgeterul echipei - Chiș, Ciprian Ban, Cristian Ban, Luca sau Brescan au dus gruparea din Sintea Mare pe primul loc al clasamentului. Desigur, acest lucru nu ar fi fost posibil fără un aport din partea conducerii, adică al președintelui Ionel Mălăeș (un fac - totum la echipă) și al viceprimarului din Sintea Mare, Mihai Ban. Totuși, pentru o eventuală ascensiune în Divizia „D", pe lângă echipă sunt necesari sponsorii, oamenii fără care nu se poate face nimic în fotbal.

În pauza competițională se preconizează un cantonament la munte, în timp ce la stadion se efectuează lucrări de modernizare a bazei sportive, care în orice caz se situează peste multe din județul nostru. Un semn că la Sintea Mare se fac planuri de viitor.

În retur, primele două etape sunt „de foc". F.C. Național va juca în compania Crișanei - Dinamo Sebiș (acasă) și a „șoimilor" din Șimand și dacă va trece de aceste hopuri, echipa din Sintea Mare se poate gândi deja la Divizia „D".

Trebuie amintit unul din sponsorii echipei, dl. Johan, cetățean de origine olandeză, care a „îmbrăcat" echipa într-un echipament identic cu cel purtat de „portocala mecanică".

Momentan, echipa joacă mai mult din plăcere, dar în cazul unei promovări, datele problemei s-ar schimba. Pe lângă entuziasmul prezent la ora actuală, sunt necesari câțiva jucători experimentați și - inevitabil - sponsorii.

RADU ROMANESCU

Combatantele - luate la bani mărunți

Seria A

Voința Macea. Deși s-a zbătut mult pentru a-i contracara pe cei din Zimand Cuz, măcenii nu au reușit. Tertipurile lor au fost - de câteva ori - nereușite, formația, din care cel mai cunoscut e Florin Crișan, împiedicându-se când nimeni nu se aștepta, chiar pe teren propriu, în fața unor adversari destul de comozi.

Voința Zimandul Nou. Startul ezitant al celor din Zimandul Nou a costat mult această formație. Chiar dacă - pe parcurs - situația s-a mai îmbunătățit, când s-a făcut socoteala, au ieșit destul de puține puncte, față de câte a prevăzut inițial Zoli Varga, înger și demon, în același timp, pentru Zimandul Nou.

Olimpia Bârzava. La Bârzava, în multe rânduri, dorința e mai mare decât putința. S-a văzut în foarte multe cazuri acest lucru. Degeaba se tot luptă cu promovarea această echipă, căci nu va reuși atâta timp cât lucrurile nu vor fi puse într-o perfectă ordine, să știe fiecare ce vrea.

F.C. Sânleani. Renăscută parcă din propria cenușă, startul fiind extrem de ezitant, echipa din Sânleani se bazează pe câțiva jucători cunoscuți, dar și pe un conducător orientat, care se află în Comitetul Executiv al AJF. În fața unui om deștept îți dai pălăria jos...

Unirea Șeitin navighează și în acest sezon în apele limpezi ale primei părți a campionatului. Începând de la primarul Remus Păcurar, continuând cu antrenorul Adrian Cap și până la nucleul de fotbaliști experimentați (Zaharia, Tutuianu și Roșca), toți pun umărul la parcursul de metronom al Unirii, cel puțin pe teren propriu.

Partizan Satu Mare. Disponibilizat de la F.C. UTA, antrenorul ce câștiga în vară titlul național cu juniorii Bătrânei Doamne, Liviu Giurgiu, a coborât în „Onoare" pentru a-și pune experiența competițională în slujba bunăstării echipei din Satu Mare. În condițiile în care Partizan nu se poate lupta pentru promovare, președintele Mihai Tomin se poate declara mulțumit de poziția echipei după etapele din tur.

Stăruința Dorobanți. A început din acest sezon schimbul de generații. Băieții unor jucători ce au dus greul ani de-a rândul, ca Horvath sau Levai, și-au făcut loc în primul „11" și ajutați de talentul unui Cirimpei sau experiența lui Verba încep să pună bazele unei formații de perspectivă la Dorobanți.

Victoria Zăbrani. Cu multe nume grele în lot, echipa Penitenciarului Arad se află - totuși - mai jos decât ne așteptam. E clar, situația e oarecum roză, „elefanții" fiind mulțumiți să ocupe un loc călduț, la mijlocul clasamentului. Poate, însă, în retur datele problemei vor sta altfel.

Podgoria Ghioroc. S-a transformat încetul cu încetul în „satelitul" divizionarei D, Comera. Fotbaliști ce nu corespund rigorilor primului eșalon județean întăresc formația din Ghioroc pregătită de inimosul Ștefan Șofronici. Dacă acasă ghiorocanii nu prea iartă, în jocurile din deplasare sunt victime sigure.

A.S. Vinga a pornit ca din pușcă prezentul campionat însă s-a stins pe parcurs, începând să simtă diferența dintre „Onoare" și „Promoție", eșalon în care a evoluat până anul trecut. Deocamdată președintele Lucian Stoian trebuie să-și ia gândul de la primele locuri, echipa sa mai trebuie să se rodeze până la a putea spera la promovare.

Victoria Felnac este ținută în viață de tandemul Felegean (viceprimar) - Igreț (antrenor), care, pentru binele echipei, a renunțat la câțiva fotbaliști care și-au dat în petec în acest tur de campionat. Chiar dacă tinerii veniți din urmă nu pot garanta rezultate imediate, strategia este una sănătoasă, atâta timp cât Victoria pare capabilă să evite retrogradarea.

Foresta Sânpetru German încearcă din postura de nou-promovată să țină pasul, atât valoric cât și financiar cu celelalte combatante din seria A a „Onoarei". În disputele din propriul fief, teamul lui Constănceanu are un cuvânt de spus, în timp ce deplasările reprezintă un adevărat tabu.

Glogovăț '99. Deși a fost adus la cârma echipei antrenorul Dan Dumitrescu, iată că Glogovăț '99 nu a reușit prea mult decât până acum. Tot prin coada clasamentului și în această toamnă, însă se speră ca anul viitor să fie unul mai fructuos. Dacă nu, îi așteaptă... „Promoția".

Victoria Sântana a beneficiat - prin întoarcerea la vatră a principalului finanțator - Petru Budiu, de posibilitatea de a se reînscrie în cel de-al doilea eșalon județean, după ce în vară retrogradase cu succes în „Promoție". Din păcate, nici în acest sezon perspectivele nu sunt prea roze, pentru că garnitura îmbătrânită a celor din Sântana nu pare a face față în „Onoare".

Podgoreana Covăsânț. Din păcate, doar doi inimoși, Drăgan și Roșian nu au putut face față în „Onoare". Cei doi au promovat echipa, s-au luptat din răsputeri să meargă în continuare, dar nu au reușit. Bravo lor, rușine celor care nu le-au dat o mână de ajutor.

LEO SFÂRA
CĂLIN MNERIE

Seria B

Șoimii Șimand nu agreează lucrurile făcute cu jumătate de măsură. Dacă tot a revenit în „Onoare" încearcă saltul spre Divizia D, acolo unde principalii susținători, Florin Dema și Florin Haloș speră să ajungă cu un lot tânăr, dornic de afirmare. Turul a fost o reușită, lupta cu Sintea Mare va fi - însă - extrem de aprigă.

Dinamo Sebiș este, de fapt, o combinată între echipa Poliției și „decedata" Crișana Sebiș. Dacă nu erau băieții în albastru, apărători ai legii, probabil un oraș ca Sebișul rămânea fără fotbal. Așa însă activitatea continuă, iar la sfârșitul campionatului, Traian Puleac și-ar putea vedea împlinit visul promovării în Divizia D.

Crișul Alb Șicula. După ce anul trecut a ratat promovarea, având adversari mai valoroși, de această dată, seria e mai accesibilă și nu ar fi de mirare dacă am vedea Șicula în Divizia D. Oameni pricepuți sunt în jurul echipei, rămâne de văzut dacă și jucătorii pot reuși să-și atingă țelul propus.

Viitorul Șepreuș. Deși nu este implicată în lupta pentru supremație, trupa lui Andrei Mako poate, prin prisma valorii, să arbitreze seria. Omogenitatea este un alt punct forte al grupării finanțate de domnii Stana și Pintean, așa că nu am vedea cum cei din Șepreuș nu s-ar găsi în prima parte a ierarhiei după consumarea tuturor rundelor din „Onoare".

Olimpia Bocsig. Pentru o nou-promovată, locul 5 înseamnă mult. Din păcate, la echipă nu există stabilitate, mai ales la nivel de conducere. Însă - nu-i așa - la acest nivel fotbalul se joacă din plăcere, rezultatele contând mai puțin. Pentru Olimpia Bocsig rămâne doar parcursul bun de până acum. Că - cel mai mult contează acest fapt.

Progresul Nădab. Vizează o clasare cât mai onorabilă, chiar dacă, pentru oamenii lui Ghiță Toda, confruntările importante par a fi doar derby-urile zonale. Departe de noi gândul de a afirma că restul întâlnirilor sunt tratate cu superficialitate, dar în opinia noastră nădăbanii ar putea mai mult decât acest +1 la „adevăr".

Recolta Apateu. Iată că după primărița din Semlac, Letiția Stoian, o altă reprezentantă a sexului slab se implică cu succes în fenomenul sportului rege. Doamna primar, Rodica Tulcan a adus pe linia de plutire gruparea din Apateu, care, de la etapă la etapă, primește încredere în propriile forțe, iar când se va trage linia ... Recolta va fi una bogată.

Codru Hășmaș se bazează pe un lot deosebit de tânăr, care speră să-și păstreze locul în „Onoare" și în sezonul ce urmează. Cele 15 puncte sunt rodul unei eficacități interne de invidiat, în timp ce partidele departe de casă nu au reprezentat o sursă de venit pentru „mineri".

Victoria Berechiu s-a trezit cu un lot subțire valoric și numeric, după reîntoarcerea la Apateu a unor fotbaliști ce au alcătuit cândva o formație imprevizibilă. În schimb, aceeași ambițioasă primăriță din Apateu, Rodica Tulcan, a înzestrat echipa cu un rând de echipament.

Dacia Beliu a încetat să mai reprezinte spaima formațiilor ce odinioară coborau în „groapa cu lei" de la Beliu. Acum, primul gospodar al comunei, Pavel Țica, a decis că merită să le acorde o șansă juniorilor, care până acum nu s-au făcut de râs. Și totuși există un pasiv de -8 la „adevăr" care trebuie recuperat în retur.

Mimesis Gurahonț își reconstruiește din mers echipa în jurul unor veterani precum Lulușa sau Sida. În ciuda bugetului sărac, viceprimarul Dorel Mustea a rămas pe baricade și încearcă din răsputeri să ofere condițiile necesare unei clasări onorabile. Societatea Minesis are și ea același obiectiv.

Cetate Dezna a fost nevoită să renunțe la câteva piese de bază în favoarea rivalei din Sebiș. Nucleul îl formează localnicii, în majoritatea lor foarte tineri așa cum este cazul lui Dașcău, Urs ori Barna. Ultimul dintre ei a făcut un gest reprobabil pentru care a fost pus la colț de A.J.F. timp de zece etape, însă este așteptat cu goluri în retur.

Flacăra Țipari are în spatele său figura neobositului Döme Matei, care, în ciuda gravelor probleme de ordin pecuniar cu care se confruntă clubul, găsește resurse nebănuite pentru a nu abandona competiția. Deși se află pe ultimul loc al clasamentului, golaverajul nu tocmai dezastruos al formației pregătite de Tiberiu Nagy spune multe în privința parcursului avut de Flacăra în turul de campionat.

Nici bine nu a început sezonul, căci Comisia de Disciplină din cadrul A.J.F.- Arad a fost nevoită să decidă excluderea din campionat a echipelor **Dinamo Zărand** și **Forest Moneasa**, pentru două neprezentări în meciuri oficiale.

CĂLIN MNERIE
LEO SFÂRA

NINGE

Sezonul competițional, în care erau angrenate echipele arădene, s-a încheiat, practic, sâmbătă, odată cu disputarea celor două meciuri de baschet de la „Polivalentă". De acum, ne uităm cum ninge, spre bucuria copiilor care se dau cu sania pe dolmă. Numai că rămânem cu gustul amar al înfrângerii într-un sport în care suntem campioni, atât la fete, cât și la băieți. Provocarea lansată de BC ICIM Arad de a câștiga pentru a cincea oară consecutiv titlul de campioană, pare, cel puțin deocamdată, ruptă de realitate. După un început promițător, cu victorii facile la echipele din partea a doua a clasamentului, a venit momentul adevărului, mai precis meciurile cu pretendentele la titlu. Or aici, fetele noastre nu au mai făcut față, pierzând atât în deplasare, la „U" Cluj și Livaș Târgoviște, cât și acasă, cu Rapid și Sportul Studențesc. Cel puțin această ultimă întâlnire ne-a arătat o echipă arădeană debusolată, lipsită de nerv, cu o tehnicitate scăzută, de unde și procentajul slab al aruncărilor la coș. Este nepermis ca la un meci disputat acasă să treacă aproape 10 minute fără să înscrie un punct! Asta ca să nu mai vorbim de aruncările libere, unde nu te deranjează adversarul, unde ai timp să te concentrezi și totuși numărul ratărilor este nepermis de mare. Una peste alta, vina o poartă, cel puțin pentru prestația de sâmbătă, în primul rând jucătoarele și apoi staff-ul tehnic, cu antrenorul principal, Zoran Visici, secundul Constantin Wünsch și managerul sportiv Petru Eleș. Nu este permis ca atunci când beneficiezi de cele mai bune condiții asigurate de conducerea clubului, așa cum nu le are nici o altă echipă din țară, să evoluezi la un potențial atât de scăzut ca în meciul cu Sportul Studențesc. Ce ați făcut, domnilor antrenori, cu echipa asta din luna august și până acum? Ați avut cele mai bune condiții de pregătire, cantonament la Poiana Brașov, turnee în țară și peste hotare, jucătoare la lotul național. Și atunci? Cum se face că echipa nu-și găsește cadența? Asta ca să ne exprimăm elegant. Un loc de mijloc al clasamentului, unde ați dus echipa acum, nu face cinste unei multiple campioane! Să sperăm că în retur situația se va redresa, spre satisfacția inimoșilor suporteri ai campioanelor noastre.

Băieții de la West Petrom Arad, sunt zmei în campionatul intern și mieluși în meciurile cu adversari străini. În meciurile din Liga Sud-Est Europeană, unde participă pentru prima dată, jucătorii lui Dragan Petricevici au câștigat, până acum, doar experiență. Poate în ultimele două meciuri, ce le vor disputa miercuri și joi, la Novi Sad și Kumanovo, să fie și ei o dată lei. Oricum, experiența europeană le-a prins bine, mai ales în perspectiva viitoarelor participări.

În rest, cum sărbătorile bat la ușă, un gând bun, fericire și La mulți ani!

ALEX. CHEBELEU

Baschet masculin

Rămânem fără victorie în Europa

WEST PETROM ARAD-RABOTNICKI SKOPJE 73-82 (41-40)

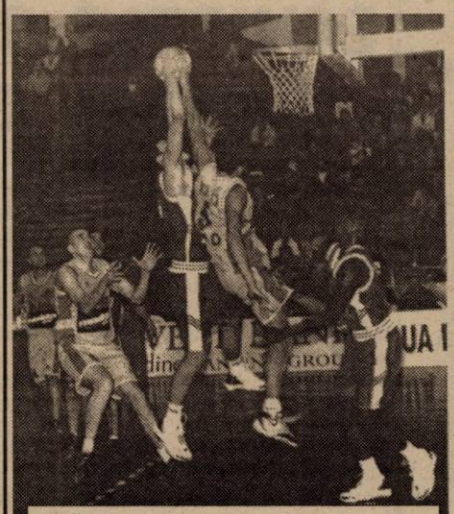

Fază-spectacol sub panoul macedonenilor, cu Burlacu (tricou de culoare deschisă) în prim-plan. Față din meciul West Petrom-Rabotnicki Skopje (scor 73-82)

Tot mai puțini spectatori vin la jocurile West Petromului din Liga Sud-Est Europeană. Sâmbătă seara, vreo 500 de spectatori au ținut să asiste la ultimul joc oficial de baschet al anului, în care „petroliștii" arădeni i-au avut ca adversari pe macedonenii de la Rabotnicki Skopje.

Cu deloc plăcuta cifră zero în dreptul succeselor europene, elevii lui Dragan Petricevici au încercat să spargă gheața. Numai că, uneori - fapt dovedit și în acest joc - dorința nu ajunge. Dacă nu se îmbină cu putința. Adevărul este că în trei jucători (Marianovici, Vereș și Szijarto) nu poți emite pretenții prea mari, de unde s-a născut a 6-a înfrângere consecutivă din L.S.E.

Petroliștii încep bine, 5-4 (min. 2), pentru ca Vereș și Marianovici să ducă scorul la 15-11 (min. 8). Un timp de odihnă cerut de antrenorul oaspeților schimbă fața jocului, în 90 de secunde, scorul devenind 19-22, grație triplelor reușite de Samardziev, Veselinovski și Rajkovik.

Începem cum nu se poate mai prost sfertul doi, într-un minut scorul ajungând 19-28, spre nemulțumirea lui Dragan Petricevici, care cere „time-out". Mustruluiți serios și pe bună dreptate, arădenii încep o cursă nebună de urmărire. De la 19-32 (min. 13), se va ajunge la 36-33 (min. 18). Au fost momente de vis ale West Petromului, cu triple „marca" Vereș și Marianovici. Pe oaspeți îi salvează sirena de final, scorul de 41-40, la pauză, fiind unul dătător de speranțe.

Antrenorul Sterija Andonovski îl aruncă în luptă și pe al doilea american, Williams, care, împreună cu Culbertson face spectacol, 49-54 (min. 25). Iar ne revenim, Milian și Levi întorcând situația, 55-54 (min. 26). Partida continuă în același ritm alert, avantajul alternând, finalul sfertului găsind oaspeții în avantaj minim, 64-62. Din nefericire, în ultimele zece minute, Szijarto și Marianovici se accidentează ușor și în minutele în care ei se aflau pe bancă, adversarii se desprind decisiv, 69-76 (min. 36). De-aici încolo, aproape nimic nu mai contează, oaspeții impunându-se, fără emoții, 82-73, făcând un pas uriaș spre calificarea în faza următoare a competiției. Noi rămânem cu regretul că am pierdut printre degete o nouă posibilitate de a ne trece în cont o victorie în Europa. Poate, la anul ...

Formații și marcatori

West Petrom Arad: Marianovici 30 (5x3); Vereș 10 (2); Szijarto 10 (2); Burlacu 10; Anghel 8; Konakovici 4; Apostol 1; Dehelean.

Rabotnicki Skopje: Cekovski 20 (1); Samardziev 18 (2); Culbertson 15 (1); Williams 12; Rajkovik 6 (2); Simic 6; Veselinovski 5 (1); Djurov, Iancevski.

Au arbitrat bine: Dragan Savici (Iugoslavia) și Pavlev Simeunov (Bulgaria). **Comisar FIBA:** Romeo Stănciulescu (Târgoviște).

DANIEL SCRIDON
FOTO: AL. MARIANUȚ

Declarații după meci

Dragan Petricevici (antrenor West Petrom): „A fost un joc plăcut, deschis oricărui rezultat. Au existat două momente psihologice. Mai întâi, în sfertul doi, când de la -13, am revenit la +3, dar n-am știut să profităm. Apoi, în ultimul sfert, a fost o zăpăceală totală, cu ușoarele accidentări ale lui Szijarto și Marianovici, perioadă în care oaspeții s-au desprins decisiv. Ne-a lipsit și norocul, dar diferența a făcut-o Samardziev, care a jucat excelent. Nu este deloc plăcut să pierzi trei jocuri într-o săptămână. Nu îmi aduc aminte de când nu am mai pățit așa ceva. În tot răul, dacă ar fi să căutăm ceva bun, e evoluția lui Anghel, una dătătoare de speranțe. Mai avem două jocuri, în care vom căuta o victorie. Oricum, vă asigur că la anul, West Petrom nu va mai fi învinsă de toată lumea."

Sterija Andonovski (antrenor Rabotnicki Skopje): „Cu această victorie am intrat în cărțile calificării. Cunoaștem calitățile echipei dvs., care a pierdut multe meciuri pe finaluri de joc. Ne-am apărat bine, numai că pe Marianovici nu l-am putut anihila. Bine că am învins. Vreau să-i felicit pe jucătorii din Arad pentru fair-playul de care au dat dovadă. Poate că am avut și puțin noroc, v-am întâlnit în situația în care voi erați ieșiți din lupta pentru calificare. Dacă ar fi să transfer vreun jucător de la Arad, acesta ar fi Marianovici."

DANIEL SCRIDON

Baschet feminin

Deșteptarea!

BC ICIM ARAD - SPORTUL STUDENȚESC 53-58 (30-34)

Așa cum anticipam, BC ICIM a avut un meci greu sâmbătă la Sala Sporturilor, în compania formației Sportul Studențesc. Numai că fetele noastre în loc să câștige, au demonstrat pentru a patra oară consecutiv, că nu pot face față unor partide dificile, când întâlnesc adversari valoroși. Cu jucătoare care nu s-au regăsit, evoluând foarte slab - de la care așteptam totuși ceva - nu poți emite pretenții la o victorie. Unde mai punem faptul că la aruncări libere și de trei puncte, procentajul e sub așteptări.

Începutul partidei a fost nefast pentru jucătoarele arădence, ele fiind conduse încă din min. 3 cu scorul de 1-6. După ce Belevich ratează două aruncări libere, reușim să ne apropiem la 7-9 (min. 7). Cea mai bună jucătoare de pe teren, Iulia Miulescu înscrie atunci când este nevoie, iar după primul sfert scorul era favorabil vizitatoarelor, 18-14.

La reluare, echipa gazdă a reușit „performanța" de a nu înscrie nimic în patru minute, în timp ce oaspetele reușesc să puncteze fără probleme, finalizând cu lejeritate prin apărarea noastră, min. 14: 14-25. Nou intrată, Olga Iaroska sparge gheața cu un coș de două puncte, pentru ca ceva mai târziu să înscrie singura „triplă" pentru echipa sa, 25-28 (min. 17). Diferența se menține constantă, sfertul încheindu-se cu scorul de 30-34.

În repriza a III-a, fetele noastre au dat semnalul unei treziri din amorțeală, însă a fost doar o vagă impresie. Reușim să ne apropiem la un punct 36-37 (min. 25), ba chiar să preluăm conducerea datorită lui Belevich, 38-37. Au fost cele mai bune momente ale echipei noastre, deși avantajul de un punct după sfertul al III-lea 42-41, nu ne încălzea cu nimic.

Și au venit ultimele zece minute. În loc să vedem o echipă a BC ICIM dornică de victorie, fetele au dezamăgit cu totul. Atacuri pierdute, mingi aruncate aiurea, ratări, iar de partea cealaltă Miulescu cu două „triple" a pus capac la toate. Peste toate acestea a planat ineficiența elevelor lui Zoran Visici, care timp de 6 minute nu au reușit nici (măcar) un punct, iar înfrângerea a venit ca o consecință logică, scor final 53-58.

Formații și marcatoare: **BC ICIM:** Părău 17. Drăguș 10, Müller 6, Iaroska 5 (1), Matei 4, Grecu 4, Belevich 4, Chirilă 3, Popovici, Nagy, Moroșan, Szabo. **Antrenor:** Zoran Visici. **Sportul:** Miulescu 26 (4), Nacu 13, Căruțașu 5. Ciortan 4, Rădulescu 4, Tofan 2, Colceag 2, Laszlo 2, Șofan, Cutaș, Neagu. **Antrenor:** Carmen Brănișteanu.

Partida a fost arbitrată de Alin Roșu (Oradea) și Marius Udrică (Craiova) iar observator FRB a fost Emil Niculescu din Oradea.

ADELA CIOLOCOI
Foto: AL. MARIANUȚ

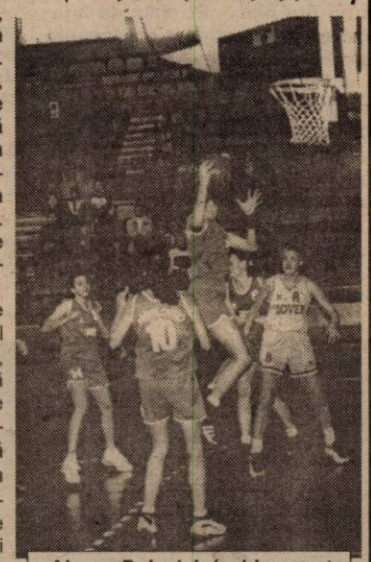

Alesya Belevich (echipament de culoare deschisă) privește fără speranță la atacul oaspetelor. Față din meciul BC ICIM - Sportul Studențesc

Marea schismă a șahului (VII)

BĂRBAȚII DIN ȘAH

Federației Internaționale de Șah (FIDE) titlul de campion mondial i-a stat multă vreme în gât, ca un os de pește. La înființarea sa în 1924 organizația internațională a găsit - evident - o relație directă de mult formată între organizatorii de turnee și particularii șahului cei mai puternici jucători ai vremii - în cadrul căreia nici măcar federațiilor naționale nu li se acordau o atenție deosebită. FIDE nu avea nici o putere asupra meciurilor pentru titlul mondial. Situația a durat practic până la moartea lui Alehin.

Opt jucători au dominat turneele anilor '30: Keres, Fine, Botvinnic, Alehin, Euwe, Reshevsky, Capablanca și Flohr. Aceasta a fost și ordinea clasării lor la turneul AVRO-1938, Flohr fiind ultimul clasat iar inițialele fiind ale companiei olandeze de radio, binecunoscut sponsor în lumea șahului. La Nottingham 1936 unde Keres a lipsit, ceilalți șapte au ocupat - normal - primele șapte locuri între cei 15 participanți, al optulea fiind Lasker, la ultimul său turneu internațional. În grupuri mai mici sau mai mari numele celor opt apar în frunte la mai toate turneele vremii.

La meci-turneul din 1948 au fost invitați cinci din cei șase rămași în viață - Fine, Reshevsky (SUA); Euwe (Olanda); Keres și Botvinnic (URSS). Locul lui Flohr în „echipa" URSS a fost luat de tânărul Vasili Smîslov (27 de ani), astăzi nonagenar, o adevărată legendă vie a unui secol de șah. În ultimul moment Reuben Fine a anunțat că, din motive profesionale nu poate participa astfel că lupta finală s-a dat în cinci tururi „fiecare cu fiecare".

Astăzi retragerea lui Fine pare extrem de surprinzătoare cu atât mai mult cu cât el a participat chiar în acel an și a câștigat un turneu de 10 participanți la New York înaintea lui Najdorf, Euwe, Pilnik. De asemenea, a mai participat și la multe olimpiade de după 1948. Câștigător la ARVO-38, el l-a învins acolo chiar pe Botvinnic (cu negrele), partida având următoarele mutări: 1. e4e6 2. d4d5 3. Cc3 Nb4 4. e5c5 5. dc5 Ce7 6. Cf3 Cbc6 7. Nd3 d4 8. a3 Na5 9. b4 N:b4 10. ab4 N: b4 11. Nb5+Cc6 12. N: c6+bc6 13. Ta4 N:c3 14. Nd2 f6 15. 0-0 0-0 16. N:c3 dc3 17. De1 a5 18. D:c3 Na6 19. Tfa1 Nb5 20. Td4 De7 21. Td6 a4 22. De3 Ta7 23. Cd2 a3 24. c4 Na4 25. ef6 D: f6 26. T:a3 Te8 27. h3 Taa8 28. Cf3 Db2 29. Ce5 Db1+ 30. Rh2 Df5 31. Dg3 și negrul cedează.

O suspiciune vine și în legătură cu forța de joc a lui Keres la turneul din 1948. Într-o succesiune de evenimente dramatice pentru el și pentru țara sa - Estonia - Keres venea după un an și jumătate de închisoare pentru că a jucat șah cu nemții în timpul războiului, ca și Alehin. A planat asupra sa chiar sentința capitală dar - scriu revistele de șah de astăzi - a intervenit Botvinnic direct la „tovarășul" Stalin. Keres a pierdut primele patru partide la Botvinnic. A câștigat-o pe ultima din care face parte și această diagramă. Dar jocurile fuseseră deja făcute.

Borvinnic (cu negrele) atacă:

1. ...T:f4 2. g:f4 Cd3+ 3. N:d3 T:d3 4. Tc3 T: c3 5. N:c3 Cf5 6. Nd2 Rd7 7. N: e3b6 8. Nf2 f6 9. Rd2 h5 10. Rd3 Ch6 11. Nh4 f5 12. Te7+Rd6 13. h3 și negrul cedează pentru că pierde calul după 14. Th7.

Turneul a fost câștigat de Botvinnic.

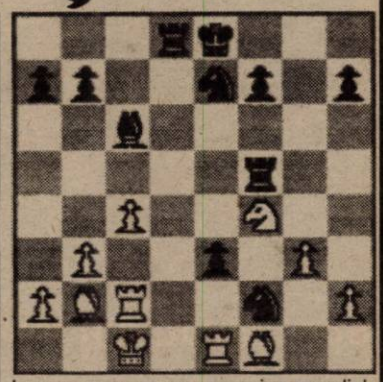

Lumea avea un nou campion mondial. FIDE a înghițit osul de pește!

Alungarea din competiții, izolarea sau convertirea bărbaților din șah, a particularilor, au dus la prima mare cauză a schismei: discontinuitatea, deteriorarea, scăderea criteriilor de valoare în aprecierea șahistă.

S-a ajuns la un moment dat ca deținătorul titlului să nu mai fie nici pe departe cel mai bun șahist al lumii!

G. MILUTIN

Ajutat și de „căderea" vizelor

IONUȚ POPA VA PLECA LA MILANELLO

Au primit o invitație să meargă la Milanello, pentru a vedea cum se pregătesc echipele - de la copii, până la seniori - unui club puternic, așa cum e A.C. Milan. Prieten foarte bun cu directorul general al „diavolilor", Adriano Galiani, Luigi Piedimonte a intermediat sosirea invitației pentru Ionuț Popa și Dan Mănăilă.

La început, era puțin probabil ca cei doi să plece în Italia. Apoi - pe parcurs - profitând și de „căderea" vizelor, problema s-a pus altfel. Când a spus că nu merge în Peninsulă, I. Popa se gândea la haosul de la Ambasada Italiei, iar când românii au fost lăsați să circule fără vize prin Europa, „Mister" s-a răzgândit.

Contactat, antrenorul principal al UTA-ei, Ionuț Popa, ne-a declarat: **„Este o mare șansă și onoare să fiu prezent la Milanello. Nu te întâlnești cu asemenea lucruri de două ori în viață. E mai mult ca sigur că voi pleca, profitând și de faptul că pot circula liber prin Europa. Sper să nu se întâmple ceva spectaculos până anul viitor și să nu pot pleca. Pe data de 3 ianuarie am programat deplasarea spre Milano. Acolo voi sta 10 zile și voi urmări pregătirea tuturor echipelor, de la copii, până la cea antrenată de Carlo Ancelotti. Pentru că UTA se va reuni pe data de 3 ianuarie, de echipă se va ocupa Dan Mănăilă, ajutat de Dan Țapoș. Chiar din această cauză, Mănăilă nu va veni cu mine, el trebuind să antreneze lotul de jucători, până revin eu în țară. Acest lucru se va întâmpla pe 14 ianuarie, când vom pleca - de altfel - în cantonament, la Moneasa".**

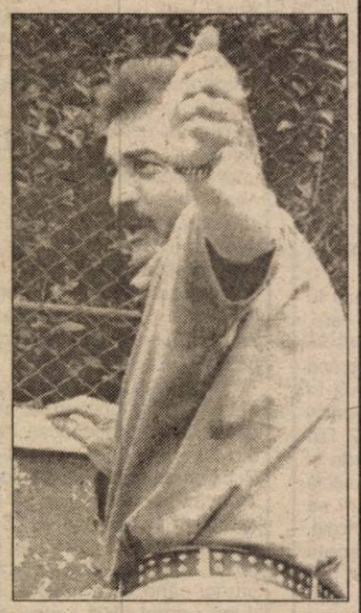

„E totul O.K., v-am salutat din mers" - pare a spune Ionuț Popa, după ce s-a hotărât să plece la Milano
Foto: V. MUSCA

Așadar, în premieră, un antrenor arădean se va afla la Milanello, la baza de pregătire a celebrului club A.C. Milan. Să recunoaștem, Ionuț Popa are mare noroc. Și - de ce să nu o spunem - are și ce învăța de acolo ...

LEO SFÂRA

C.M. de handbal feminin

RUSIA A DEVENIT „REGINA" LUMII

Ieri seară, în Italia, a luat sfârșit cea mai importantă întrecere a handbalului feminin din lume, Campionatul Mondial.

În finala competiției s-au întâlnit Rusia și Norvegia. Dominând - practic - tot meciul, sovieticele au reușit să se impună destul de lejer. După 18-12, la pauză, finalul a consemnat scorul de 30-25, Rusia devenind - astfel - noua campioană a lumii la handbal feminin.

În finala mică, după un meci absolut dramatic, Iugoslavia s-a impus, după prelungiri, cu scorul de 42-40, în fața Danemarcei.

Cele patru echipe s-au calificat din semifinale astfel: Rusia a întrecut Danemarca, 26-20, iar Norvegia a trecut, în prelungiri de Iugoslavia, cu 34-33.

Pentru locurile 5-6, tot ieri, Franța-Ungaria 31-30, iar pentru locurile 7-8, Austria-Suedia 33-31.

LEO SFÂRA

După prima zi a „zonei" Memorialului Gheorghe Ola

ECHIPELE ARĂDENE SUNT ÎN GRAFIC

Ieri dimineață, la Sala Sporturilor din Reșița, a debutat unul din turneele zonale ale Memorialului „Gheorghe Ola", rezervate copiilor născuți în anii 1989 și 1990. Printre participante se află și cele mai bune echipe din Arad, adică Romvest, la grupa mică, respectiv UTA, la cea mare.

După întrecerile primei zile, atât copiii antrenați de Florin Voinea cât și cei pregătiți de Alexandru Meszar sunt în grafic, pentru că rezultatele obținute ieri le dă speranțe pentru calificarea la faza națională a Memorialului „Gheorghe Ola". Dacă, după victoria clară cu 5-0 (goluri Coste - 2, Gornic - 2 și Viderok) împotriva Turistului din Turnu Măgurele, UTA a înregistrat și un semieșec, remizând 1-1 (gol Coste) cu Muncitorul Reșița, pentru Romvest parcursul a fost fără greșeală, obținându-se maximum de puncte din cele două confruntări disputate. A fost mai întâi 5-4 cu CSM Reșița, punctele arădenilor fiind reușite de Vancea, Lingurar și Toc (3), pentru ca meciul numărul doi să fie câștigat lejer, cu 3-0 (goluri Toc, Țucudean și Lingurar) în fața Turistului Turnu Măgurele.

În această dimineață, pentru obținerea biletelor la faza pe țară, UTA se va lupta cu puternica formație Sârbianca Giuchici, în timp de Romvestul se poate mulțumi și cu un rezultat de egalitate în compania CSȘ-ului Lugoj.

CĂLIN MNERIE

KARATEKA ARĂDENI, LA VENEȚIA

Peste 1800 de karateka din întreaga lume, reprezentând școli și stiluri diferite, au participat la primul Festival mondial de arte marțiale de la Mestre (Veneția). Între aceștia și patru arădeni. Este vorba de o echipă a clubului „Banzai Karate Club" Arad (sensei Dan Duma, 4 DAN). Festivalul a reprezentat în același timp și ediția întâi a Campionatului mondial de arte marțiale - IBSSA. Arădenii nu s-au întors neremarcați de la Veneția. Fabian Moldovan (11 ani) a obținut un loc întâi la kata individual masculin, Chirilă Silviu (14 ani), participând la o categorie superioară vârstei sale (15-27 ani) a reușit să obțină la kumite locul II. Doar o decizie a medicului, care l-a oprit să continue lupta din cauza unui accident minor, l-a despărțit de o medalie de aur.

Singura fată din grupul arădenilor, Lukacs Gabriela, a executat un kata de locul V, în schimb, la kumite a obținut un loc trei. Participarea sportivilor arădeni la competiția de la Veneția a fost sprijinită de ARCONS (Buzatu Constantin) Arcons Security (Gheorghe Covrig) Sabina & Co. (Gelu Zoica) General Petrol Services (Alexandru Ion), Sanaidea (dl. Roberto) și de Marian Lișiță.

D. SAVA

Specialități din aur

Deosebite diamanturi, garnituri
Mărgele plantate artificial
SWAROVSKI - kristal

Alegeri de ceasuri:

RADO LONGINES
AUGUSTE REYMOND
CERTINA ALFEX

LONGINES
L'ELEGANCE DU TEMPS DEPUIS 1832

ARIZONA
Since 1902

Salon Exclusiv de Ceasuri și Bijuterii
Distribuitor autorizat al fabricii cu Serviz

H-6720 SZEGED str. Kigyo nr.1 (HUNGARY)
Tel/Fax: 00-36-62/319-803;
E-mail: arizonakft@axelero.hu
Deschis Luni-Vineri 9.00 - 18.30
Sâmbătă - Duminică 9.00 -15.00

Vorbim în Limba Română *Returnare de TVA!!*

Tratarea problemelor de
DINAMICĂ SEXUALĂ MASCULINĂ
prin intermediul Clinicilor ON

ON CLINIC LTD
CENTRU MEDICAL INTERNATIONAL

O viață sexuală completă!

O viață sexuală completă este o cheie importantă pentru funcționarea sănătoasă sub toate aspectele vieții, mai ales în relația dintr-un cuplu. Dacă este o problemă, este mai bine să te ocupi de ea imediat și să nu o ignori.

Îmbunătățirea vieții sexuale

La Clinicile ON există o singură specialitate: Îmbunătățirea vieții sexuale, fapt pe care îl realizăm în mod excelent și profesionist. Dacă aveți impresia că frecvența relațiilor sexuale ale dvs. și ale partenerei dvs. nu vă satisface sau nu o satisface, dacă vă deranjează unul din fenomenele cunoscute fiecărui bărbat: ejaculare precoce, erecție slabă sau impotență în orice stadiu, acesta este momentul să vă adresați CLINICILOR ON și să vă rezolvați problema.

Camere de așteptare private și asigurarea discreției pacientului sunt garantate.

Plăcerea este de partea ta!

Timișoara: 056-434.888
București: 01-311.19.29, Baia Mare: 062-214.243
Iași: 032-113.022, Brașov: 068-333.989

ELECTRONIC SHOP

vă urează

"Sărbători Fericite !"

Arad: P-ta UTA bl. U1-2 tel/fax: 057/ 271123; 271642; 289642
Timisoara: Str. Lucian Blaga nr.3 tel/fax: 056/196684; 196845

Contor ZENNER®

OFERTĂ SPECIALĂ PENTRU INSTALATORI şi nu numai!

Contor ZENNER România oferă spre vânzare cu ocazia Sărbătorilor de Iarnă produse din import Danemarca, Italia, Germania de cea mai bună calitate, la **preţuri promoţionale**:

FITINGURI, ROBINEŢI
TERMOMETRE, MANOMETRE,
VANE DE REGLAJ
RACORDURI PENTRU REŢELE DE APĂ

Vă aşteptăm marţi, 18 decembrie între orele 10,00-15,00 la sediul din Arad, Calea Bodrogului nr. 2-4. Informaţii la tel: 057/208.210

Cantităţile sunt limitate!

89-15-15
SEX TOTAL
SUNĂ ACUM!
INTERZIS MINORILOR

AQUATERM

Nădlac, Str. Nicolae Bălcescu nr. 74 Tel. /Fax: 057-473.050, 094-64.69.35, 094-64.69.37

Importator direct al CAZANELOR ECOLOGICE VIGAS

Pentru combustibil solid, lemn, lemn-cărbune

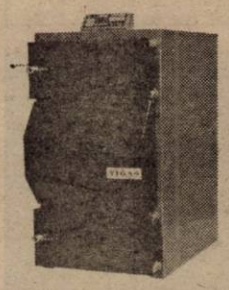

-Cazane de apă caldă de 25 kW, 40 kW, 60 kW, 80 kW.
-Cazane pentru aer cald de 25 kW
-Cazane cu randament ridicat
-Cazane automatizate în functionare: programarea a 6 intervale de timp de temporizare în 24 de ore; programarea temperaturii apei în intervalul de la 60 la 90 grade C.

Comercializează boilere mixte cu serpentină de 120;160;180 l (C.A.)

Ştiai că noi suntem aici de 4 ani !!!
puteai să ne cauţi de atunci !

S.C. PRO-DOMUS S.A. STANTUL GHEORGHE

Arad, Braşov, Cluj Napoca, Odorheiu Secuiesc, Oradea, Sibiu, Ploieşti, Timişoara, Târgu Mureş

Împrumuturi pentru imobile şi alte bunuri

pe 10 ani cu comision 4% pe an,
pe 3 ani cu comision 10% pe an.

Informaţii: tel 057 254 399
Arad str. I.C. Brătianu, nr. 11
Program: Luni - Vineri 10^{00}-17^{00} (C.A.)

dialog
15 USD*
Crăciunul este minunat când un tele PHONE EASY ai cumpărat!

3 luni abonament gratuit* şi 30 de minute gratuite lunar în primele 3 luni dacă te abonezi la Dialog în perioada 16 Noiembrie - 31 Decembrie 2001**

ARAD
Mag. ZIRIDAVA, parter
tel.: 057-212262, 095-600606

ORADEA
Str.Avram Iancu Nr 6
tel.:059-436168, 095-317615

Prin noi comunici uşor!

*Lunile 4, 6, 8
**Pentru Dialog Inedit şi Practic, minutele gratuite sunt în reţea, iar pentru Dialog 60 - Dialog 1000 minutele gratuite pot fi utilizate în orice reţea.

100 HARD SEX
SEX PLANET
Fetele care spun "DA"
89.18.18
INTERZIS MINORILOR

Sunaţi la **285.555!**

TAXI REGAL

oferă la sfârşit de lună **200.000 lei** premiu clientului cu cele mai multe comenzi

Comod, Rapid şi Eficient ANGAJĂM ŞOFERI

pe maşinile firmei pentru taxi (c.b)

SC IATSA SA ARAD
(fosta DACIA SERVICE Aradul Nou)

angajează

inginer electronist.

Cererile însoţite de C.V. se depun la sediul societăţii din str. Ştefan cel Mare, nr. 2-4, la Compartimentul resurse umane, zilnic între orele 08-15, până cel târziu joi, 20.12.2001 inclusiv, ora 12.

Informaţii la tel.:
057/287.366.

foto studio enigma

Pentru o procesare completa de minim 24 pozitii reusite primiti pe loc
1 film si 1 album GRATUIT

PRIMA INTR-O SERIE DE MARI SURPRIZE:
De acum, filmul KODAK ProFoto cumparat la noi are DEVELOPAREA GRATUITA (C.B.)

B-dul Revoluţiei, nr. 80 tel./fax 251459
Calea Aurel Vlaicu, Bl. I-3 tel. 272655
Str. Corneliu Coposu, nr. 6 tel. 231621
www. fotoenigma.go.ro

Redacţia ADEVĂRUL

VINDE HÂRTIE
tăiată la format A3 şi A4

Pentru comenzi mari putem asigura orice alt format.

INFORMAŢII LA sediul redacţiei (Bd. Revoluţiei nr. 81) sau la telefon 280.904 şi 250.902

NOU în ARAD

Îmbrăcăminte marca: *O-N-L-Y*
-JACK JONES
-tdk *-VERO MODA*

magazinul TEDY'S
Str. Lacului nr. 2/C

Fii liber. Îmbracă-te JACK JONES

Distribuitor Autorizat dialog

Global Handy

15 USD

Vino la noi să-ti iei CADOUL!

Dacă te conectezi până la 31 Decembrie ai:

-30 DE MINUTE GRATUITE LUNAR si

-3 LUNI DE ABONAMENT GRATUIT

* TVA inclus

** In primele trei luni de abonament: Minute gratuite in retea pentru Dialog Inedit si Dialog Practic si in orice retea nationala pentru Dialog 60, Dialog 160, Dialog 300, Dialog 600 si Dialog 1000

GSM

Piata A.Iancu
telefon: 211800
mob.: 094.565707

Piata Garii
telefon: 254745
mob.: 094.511800

CENTER

FII CU OCHII-N 4 OFERTE GERMANOS

GERMANOS
Vă conectează cu tehnologia

OFERTA CONNEX

Dacă te abonezi la CONNEX până la 31 decembrie, beneficiezi de:
- 50% reducere la abonament în primele 6 luni;
- 20 de minute* gratuite în primele 6 luni;
- telefonul Siemens A35 la doar 750.000 lei sau telefonul Ericsson T20 la doar 1.850.000 lei**;
- 15 premii a câte 10.000$*** (regulamentul promoției poate fi găsit la adresa www.connex.ro).

Cartelele SIM reîncărcabile CONNEX GO! și Kamarad costă acum doar 7$!

* Primele minute de convorbiri naționale în rețea din fiecare lună.
** Prețurile includ TVA și sunt valabile doar cu conectare la CONNEX, în limita stocului disponibil.
*** Oferiți în lei, la cursul BNR valabil în ziua plății.

DEALER CONNEX

(C.A.)

Pentru telefoane mobile și accesorii GSM, vino direct la Germanos!

Arad: Str. Revoluției 56, tel. 228-388

REȚEAUA DE MAGAZINE GERMANOS: Alba Iulia, Alexandria, Arad, Bacău, Brăila, Brașov, București, Buzău, Călărași, Cluj, Constanța, Craiova, Drobeta, Focșani, Giurgiu, Iași, Lugoj, Oradea, Piatra Neamț, Pitești, Ploiești, Satu Mare, Sibiu, Slatina, Slobozia, Suceava, Târgoviște, Timișoara, Tulcea

VREI

să câștigi**** de Revelion o instalație digitală de satelit in valoare de **10.000.000** lei ?

ABONEAZA-TE!

**** Tragerea la sorți va avea loc în data de 31.12.2001.

ERICSSON T 20e
1.850.000 lei**

SIEMENS A35
750.000 lei**

PLUS un CADOU !
6 sticle de bere TUBORG

OFERTA CONNEX

Dacă te abonezi la CONNEX până la 31 decembrie 2001, beneficiezi de:
- **de 50% reducere la abonament în primele 6 luni**
- **20 de minute* gratuite în primele 6 luni**
- **Telefonul Siemens A35 la doar 750.000 lei****
- **15 premii a câte 10,000 $*****

* Primele minute de convorbiri naționale în rețea din fiecare lună
** Prețul include TVA și sunt valabile dar cu conectare la CONNEX, în limita stocului disponibil
*** Oferiți în lei, la cursul BNR valabil în ziua plății
Regulamentul acestei promoții poate fi găsit la adresa http://www.connex.ro

S.C. DIANET COMPUTERS S.R.L.
B-dul Revolutiei Nr.83
In incinta magazinului COMSIM -LG
Tel: 092 /292 596; 093 / 180 870

DEALER CONNEX

(C.A.)

Arată că-ți pasă !

PRIMARIA ARAD

SI ORGANIZATORII ACESTUI SPECTACOL
invită persoanele fizice si juridice să doneze
si să participe la

Balul de Cristal
SPECTACOL DE BINEFACERE

Sunt câteva momente într-un an când reflectăm sau ar trebui să reflectăm și la soarta celor mai puțin norocoși decât noi. Unul dintre aceste momente este cu siguranță Ajunul Sărbătorii Crăciunului, când pătrunși cu toții de emoția nașterii pruncului Isus ne dorim câteva zile de liniște, bucurie și belșug. Dar belșugul din case și de pe mese nu este suficient daca nu este completat de bucuria sufletului. Si ce bucurie mai mare poți avea decât aceea că ai făcut pe cineva fericit. Există oameni care au întradevăr nevoie de ajutorul nostru. De aceea Primăria Arad împreuna cu Consiliul Județean, Teatrul de Stat, Casa de Cultura a Municipiului si alți parteneri organizează sâmbătă 22 decembrie 2001 ora 19.00 la Teatrul de Stat, spectacolul de binefacere " Balul de Cristal". Din beneficiile acestui eveniment se vor renova un pavilion al Casei de Bătrâni și două spații de locuit ale Centrului de Plasament pentru Copii.

Spectacolul are ca și invitați pe Florin Săsărman, Tutora, invitat special fiind Gheorghe Zamfir. De asemena vor participa și renumita trupă Chestiunea Zilei și Pasărea Colibri.

Nu stați deoparte. Arătați că vă pasă. Veniți la Balul de Cristal cu gândul la trecutul și viitorul dumneavoastră, la bătrâni și la copii.

În spectacol:
GHEORGHE ZAMFIR
CHESTIUNEA ZILEI
PASĂREA COLIBRI
FLORIN SĂSĂRMAN
TUTORA

Parteneri media:
ADEVĂRUL
agenda zilei
Charivari
PRO FM
PRO TV

Spectacol transmis în direct cu sprijinul RCS

Pentru detalii suplimentare, telefon: 348666, 348777, 211918

SPONSORI MEDIA:
PRO FM
PRO TV
ARADEANUL
ADEVĂRUL

DARURI DE CRĂCIUN

17-21 decembrie 2001
Sala Sporturilor Arad
Târg de bunuri generale

PROGRAM DE VIZITARE:
17decembrie 2001: 11-19
18-21 decembrie 2001: 10-19

CONCERTE

LUNI, 17 DECEMBRIE, ORA 18.00:
HI-Q şi VOLTAJ

MIERCURI, 19 DECEMBRIE, ORA 18.00
K-PITAL şi KRYPTON

sponsor CONNEX prin
TERRA SAT şi ALMELA COM

VINERI, 21 DECEMBRIE, DE LA ORA 14.00
SHOW KANDIA

ZILNIC SURPRIZE ŞI PREMII
ORIFLAME CONNEX AVON
SUPERPLAST FOTO ENIGMA
SANTOS CAFFÉ
K&K IMPEX WINE PRINCESS

SPONSORI:
PRIMĂRIA ARAD CONSILIUL JUDEŢEAN ARAD PALATUL COPIILOR
ROMSILVA SIESTA LUCI SON
RESTAURANTUL INTERNAŢIONAL PETROM
STEFANO COMPANY

2900 Arad, str. Cloşca nr.5
Tel.:057-20.68.22 Fax: 057-25.00.14
e-mail: expo1@ccia-arad.ro
Persoană de contact: Monica IANC

(c.39)

Iar avem cea mai bună ofertă

SIEMENS C 25
285.000 lei**
NOKIA 5110
1,080.000 lei**
ERICSSON T 20e
1.555.000 lei**
NOKIA 3310
2.599.000 lei**

PLUS un CADOU !
6 doze de bere TUBORG

OFERTA CONNEX

Dacă te abonezi la CONNEX până la 31 decembrie 2001, beneficiezi de:
- **de 50% reducere la abonament în primele 6 luni**
- **20 de minute* gratuite în primele 6 luni**
- **Telefonul Siemens A35 la doar 631.000 lei****
- **15 premii a câte 10,000 $*****

* Primele minute de convorbiri naţionale în reţea din fiecare lună
** Preţul nu include TVA şi sunt valabile dar cu conectare în reţeaua CONNEX; în limita stocului disponibil
*** Oferiţi în lei, la cursul BNR valabil în ziua plăţii
Regulamentul acestei promoţii poate fi găsit la adresa http://www.connex.ro

CG&GC®
SOLUŢII IT COMPLETE PENTRU BIROUL DVS.
Arad, B-dul Revoluţie nr. 42 Tel.: 236-565, 092/255.044

DEALER CONNEX

(C.A.)

Plăteşte cu VISA şi câştigă un superb week-end în doi!*

Este atât de simplu? Da!

Experienţa a dovedit că, într-o economie modernă, cardurile bancare sunt cel mai sigur şi eficient mod de plată. Convinge-te singur de acest lucru şi poţi avea o surpriză plăcută:

1. **Dacă ai un card VISA emis de Raiffeisen – Banca Agricolă,**
2. **plăteşte cu el de cel puţin 3 ori, la comercianţii care acceptă *VISA*,**
3. **între 3 decembrie 2001 şi 15 ianuarie 2002 participi automat la tragerea la sorţi pentru unul dintre cele 50 de premii!**

Încă nu ai un card VISA Raiffeisen - Banca Agricolă? Intră în cea mai apropiată unitate şi vei vedea cât de simplu îl poţi obţine! Vrei să afli mai multe informaţii? Vei găsi toate detaliile pe posterele de promoţie afişate la unităţile Raiffeisen - Banca Agricolă!

Raiffeisen BANCA AGRICOLĂ
Banca ta de încredere.

* Sunt puse în joc 50 de premii, constând în două nopţi cazare cu demipensiune pentru două persoane, la un hotel de 4 stele din Poiana Braşov.

ABONEAZĂ-TE LA ADEVĂRUL

Pentru luna ianuarie, prețul abonamentului este de numai 49.500 lei

PENTRU ABONAȚI, ZIARUL COSTĂ DOAR 1900 LEI

Se pot face abonamente și pe trei luni, șase luni și un an, abonații nefiind afectați de majorările de preț ulterioare.

Cititorii care doresc să se aboneze la cotidianul „Adevărul" și întâmpină dificultăți în contractarea abonamentelor sunt rugați să sune zilnic, între orele 8-16, la Oficiul Județean de Poștă Arad (tel. 230.850) sau la redacția ziarului nostru (tel. 281.797).

ROMANA DEA

În prag de An nou ...
s-a deschis cel de-al III lea magazin
Romana ,
unic reprezentant al Villeroy & Boch
pe str. I.C. Brătianu (fostă 30 Decembrie)

Villeroy & Boch
1748

instalații și obiecte sanitare
mobilier pentru baie
gresie și faianță
idei și soluții pentru amenajarea băilor

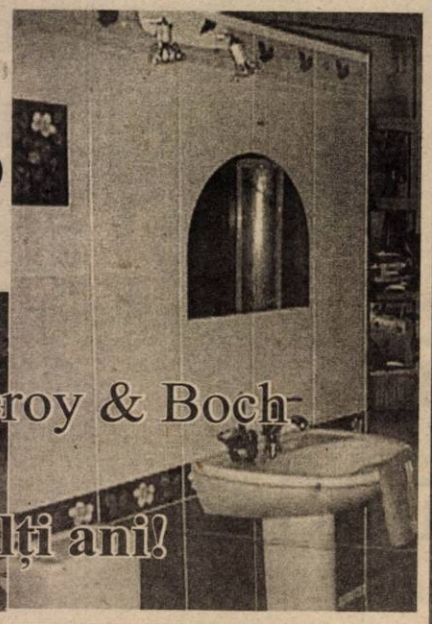

Romana Dea alături de Villeroy & Boch
Vă urează,
Sărbători fericite și La mulți ani!

AUTOTECH SERV SRL
calea A. Vlaicu 121-125
tel.fax: 057/348.894

3ani garanție fără limită de kilometri
3ani discounturi diferențiate pe intervale de prețuri de până la 1.250 Euro

Ford
mulți vând mașini
însă numai noi te lăsăm

3ani fără...griji

Păștiți cu dreptul în noul an!

Sărbătoriți cu familia și prietenii

REVELIONUL 2002
La Restaurant
CLUBUL PRESEI

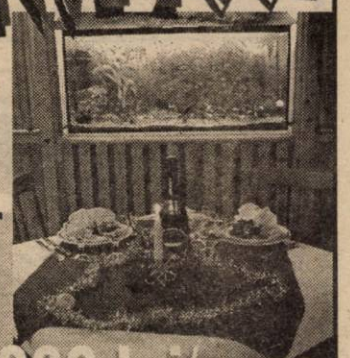

Pret 990.000 lei/pers.

INFORMAȚII ȘI REZERVĂRI: ARAD, B-DUL REVOLUȚIEI NR. 81 (lângă redacția Ziarului Adevărul)
Telefon 057/280.989 sau 095.531.824

AGENȚII DE PUBLICITATE

SEBIȘ
Primăria orașului Sebiș
◆ Agent publicitar **Ciolea Mirela**
◆ Program 8,00 - 15,00 ◆ Telefon 420.303

LIPOVA
S.C. ELCOTRANS S.R.L. Lipova
◆ Str. Bălcescu Nr. 16,
◆ Telefon 561.426 sau Fax 563.091
◆ Program 7,30-15,30

INEU
Primăria orașului Ineu
◆ agent publicitar **Carmen Țole**
◆ Program 8,00 - 15,00 ◆ Telefon 092-846.765

NĂDLAC - „GYURIAN"
◆ str. Griviței Nr.58
◆ agent publicitar **Gyurian Bohuslav**
◆ Telefon 474.580

CHIȘINEU CRIȘ
Primăria orașului Chișineu Criș
◆ Agent publicitar **Mihaela Brândaș**
◆ Program 8,00 - 15,00 ◆ Telefon 520.098

SÂNTANA Bibliotecă
◆ Agent publicitar **Alexandru Victoria**
◆ Program 8,00 - 15,00 ◆ Telefon: 462471

GURAHONȚ
Primăria orașului Gurahonț
◆ Gelu Ranoiu, nr. 18, tel. 316.070
◆ Agent publicitar **Alexandru Herlău**
◆ Program 9,00 - 15,00

PÂNCOTA S.C. ELIDOR
◆ Str. T. Vladimirescu, nr. 34
◆ Agent publicitar **Cristina Mihăicuța**
◆ Program 8,00 - 15,00 ◆ Telefon 466.213

CURTICI
◆ Str. Vasile Goldiș nr. 1
◆ (Magazinul HOBBYLAND)
◆ Program 9,00 - 18,00

SĂVÂRȘIN
Magazinul alimentar Mixt
„HANS AUTO"
◆ Str. A. Iancu Nr. 411 ◆ Telefon 557.339

CERMEI
Primăria Cermei
◆ Agent publicitar **Florica Nagy**

SOMOȘCHEȘ
◆ Agent publicitar înv. **Ioan Nagy**
◆ Telefon 511.860

VÂRFURILE - MĂGULICEA
◆ Agent publicitar **Sida Voicu**
◆ Telefon 318442

ANUNȚURILE se primesc în regim de urgență și pot să apară în ziarul „ADEVĂRUL" de a doua zi.

Informații telefon 280.904

MATRIMONIALE

DOMNI serioși: GERMANIA, ELVEȚIA, AUSTRIA, doresc căsătorie cu doamne, domnișoare serioase. Venim în 29 decembrie în Arad. Telefon 279251; 093.207.324. (31418)

VÂNZĂRI APARTAMENTE O CAMERA

Vând (sau închiriez) garsonieră, str. Bușteni, renovată. Telefon 246363; 094.850.648. (31271)

Vând apartament una cameră, Grădiște. Telefon 274024 sau 094 546 579. (31375)

VÂNZĂRI APARTAMENTE DOUA CAMERE

Vând 2 camere, garaj, pivniță (bună privatizare), zona Podgoria, la casă, 7.500$. Telefon 228853. (31609)

Vând apartament două camere, central (str. Crișan), 23.000 DM. Telefon 092.344.816; 093.382.497. (31435)

Vând apartament 2 camere, Miorița, parter, 21.000 DM. Telefon 219381. (31418)

Vând apartament 2 camere, zona Pădurice. Telefon 095 529 503, 276619. (31617)

Vând apartament 2 camere, 60 mp, etaj IV/IV, acoperiș perfect, ultracentral, lângă Liceul Slavici, gol, dispersit, ocupabil imediat, balcon, preț 7.900 USD negociabil. Telefon 219560, 091.242.225. (31187)

Vând apartament 2 camere, Calea Romanilor, parter. Telefon 287922, 287299, 092 620 475. (31324)

VÂNZĂRI APARTAMENTE TREI CAMERE

Vând apartament 3 camere, ultracentral, preț avantajos. Telefon 255621, 092 424 351. (31362)

Vând 3 camere ultracentral, îmbunătățiri, parter, sediu firmă, 42.000 DM. Telefon 270856. (31242)

Vând 3 camere, Vlaicu, „Z"-uri, et. II, îmbunătățit, 15.000 USD. Telefon 253364. (31242)

Vând apartament cu 3 camere pe A. Vlaicu, modernizat. Telefon 090.513.627. (31649)

VÂNZĂRI APARTAMENTE PATRU CAMERE

Vând 4 camere decomandate, Vlaicu, etaj 3, garaj, îmbunătățit, 27.000 DM. Telefon 270856. (31242)

Vând apartament 4 camere, ultracentral, et. II, în casă tip vilă. Telefon 251241. (31611)

VÂNZĂRI CASE

Ocazie! Vând casă din 2 apartamente, 500 mp, grădină, garaj, zonă excepțională, Grădiște, str. Voievod Moga nr. 26, 16.500 $ sau echivalent. Telefon 092.344.705. (31509)

Vând casă 4 camere, baie, grădină mare, gaz, toate condițiile, Pârneava. Telefon 092.878.411. (30965)

Vând urgent casă cu grădină în Nădab. Informații telefon 090 182 185. (31296)

Vând casă cu brutărie, zona Bujac. Telefon 276619, 095 529 503. (31617)

Vând casă în Macea. Telefon 536138. (31560)

Vând urgent casă ultracentral: parterul privatizat+garaj; etaj apartament (căldură pe gaz). Telefon 234862. (31626)

Vând casă (Sâmbăteni), 4 camere, anexe, poziție bună, 18.300 DM, urgent. Telefon 260669, după ora 16. (31635)

VÂNZĂRI SPAȚII

Vând gheretă situată pe Calea Victoriei. Telefon 263002, 222620. (31304)

Vând proprietate în Arad, 4.000 mp, cu hală 800 mp, toate utilitățile. Telefon 095 804 241. (31383)

Vând gheretă în Piața Mioriței. Informații telefon 094.532.375. (31480)

VÂNZĂRI TERENURI

Vând teren la centura orașului. Telefon 094.615.247. (31466)

Vând loc de casă în Mureșel, 500 mp, 4.800 dolari. Telefon 092 397 415. (31600)

Vând 1,50 ha pământ arabil în comuna Socodor. Telefon 220120. (31637)

VÂNZĂRI AUTO

Vând ANVELOPE second-hand, prețuri avantajoase. Telefon 563027, 094.706.321; 259339. (30755)

Vând Fiat Croma benzină, funcțională, diferite piese, 800 USD. Telefon 098.621.400. (31255)

Vând Audi A4/1996, Audi 80/1989. Telefon 282793, 094 623 459. (31320)

Vând MERCEDES 190 D din 1986, înmatriculat, CIV, stare excelentă. Telefon 094.577.987. (31371)

Vând microbuz Mercedes 208, 8+1, 1991, 12.800 DM, negociabil. Telefon 094.797.831; 282530, seara. (31410)

Vând IVECO 35,8 transport marfă și Dacia 1300, stare bună; preț negociabil. Telefon 468274. (31526)

Vând TV 35 motor Brașov, 4 tone, preț 38.000.000 lei. Telefon 469504. (31549)

Vând Mazda 626, stare impecabilă de funcționare. Informații telefon 057-474680. (5927537)

Vând Dacia 1310, an 85, CIV + nr. noi, stare bună, 1.300 DM, negociabil. Telefon 093 045 296. (31507)

Vând Dacia 1310, an 84 CIV + nr. noi, stare bună, preț 1.400 DM, negociabil. Telefon 093 955 814. (31507)

Vând Saviem cu braț hidraulic, obloane metalice, CIV, preț atractiv, stare funcționare. Telefon 095 605 025. (31616)

Vând tractor U-650, 80.000.000 lei. Informații localitatea Ineu, str. M. Eminescu nr. 103. Telefon 512280. (9639200)

Vând ieftin VW Passat 1982, 1600 cmc, Diesel, 208.700 km bord. Telefon 095.241.025; 057 - 320265; 280496 după ora 18. (31500)

Vând VW Golf I 1,6 cmc benzină, spoilere, genți aluminiu, recaro, 5 viteze, faruri pătrate, impecabilă, CIV + numere noi, preț 2900 DM sau schimb cu Dacia + diferență. Telefon 093.045.296. (31507)

Vând motor IFA în 6 cilindri. Telefon 095.473.440, 462054 seara. (9641167, 66)

Vând Renault 25 TD persoană fizică, an 1986. Telefon 095.106.365. (31545)

Vând SEMIREMORCI basculante și cu prelată, noi, leasing. Telefon 092.294.646. (f.)

Vând Dacia 1310, an 1984, CIV, numere noi, 1.000 DM, negociabil. Telefon 095.880.830. (31507)

Vând Mercedes Cobra 300 D. motor beton garantat, an 1981 pentru piese, 1600 DM. Telefon 093.045.296. (31507)

(Continuare în pagina 15)

Vând Mazda din 1986, înmatriculată. Telefon 090.513.627. (31649)

Vând Dacia 1310 LX, 1998, argintie, stare excelentă, 75 milioane lei, negociabil. Telefon 093.541.200. (31660)

VÂNZĂRI ELECTRO

Vând CASE MARCAT FISCALE și CÂNTARE ELECTRONICE, omologate. Telefon 282829; 272727. (f. 2204977)

Vând avantajos TV COLOR, MAȘINI SPĂLAT, FRIGORIFICE, aproape noi; garanție. Lipova, telefon 563027, 094.706.321. (30755)

Vând modele noi ASPIRATOARE 50 DM, MAȘINĂ SPĂLAT automată; COMBINE FRIGORIFICE; TV COLOR; FRIGIDERE, LĂZI frigorifice; CONGELATOARE. Telefon 259339, 094.706.321, 563027. (30755)

Vând foarte ieftin și bun, TV COLOR, COMBINE FRIGORIFICE, LĂZI FRIGORIFICE, FRIGIDERE, MAȘINI SPĂLAT automate, ASPIRATOARE, CONGELATOARE; garanție. Telefon 259339, 563027, 094.706.321. (30755)

Vindem IMPRIMANTE cu ace, noi, IBM, Epson, 300 DM. Telefon 280260.

Vindem MONITOARE DIGITALE de 14, 15. Telefon 280260.

Vindem computer PENTIUM I 166 MHz 32 RAM HD 1,5 CD ROM monitor 14 SVGA, tastatură, mouse. Telefon 280260.

Vindem computer Pentium I 200 MHz 32 RAM, HD 1,3 CD ROM monitor 14" SVGA, tastatură, mouse. Telefon 280260.

Vindem TELEVIZOARE LG noi, diagonala 51 cm, 400 DM. Telefon 280260.

Vindem PENTIUM I 133 MHR, HD 1,5, 32 RAM, CD ROM, monitor, tastatură, mouse, 300 DM. Telefon 280260.

Vindem COMPUTER nou DURON, 750 MHz, 128 RAM, CD-ROM, modem, placă sunet, boxe, tastatură, monitor 15 digital. Telefon 280260.

Vând case marcat fiscale, sisteme supraveghere, antene satelit, complete, telecomenzi. Telefon 284900. (30970)

Vând televizoare color la cele mai mici prețuri, garanție 6 luni. Telefon 057-287404. (31115)

Vând TV color Sony și Universum, prețuri avantajoase. Telefon 091.646.125. (31441)

Vând televizoare color, stereo, cu teletext, preț negociabil. Informații telefon 280244. (31449)

Vând televizoare color, diferite modele, telcomandă, teletext. Telefon 338090, Arad. (31597)

Vând mașini spălat automate, congelator sertare, televizoare color, diferite modele, garanție. Telefon 251392. (31598)

Vând TV COLOR, COMBINE FRIGORIFICE, CONGELATOARE, MAȘINĂ AUTOMATĂ SPĂLAT, garanție, prețuri avantajoase. Telefon 284000. (31568)

Vând TV color, 100 DM; MAȘINĂ SPĂLAT AUTOMATĂ, CONGELATOARE, garanție, prețuri avantajoase. Telefon 275681. (31568)

Vând MAȘINI SPĂLAT AUTOMATE, TV COLOR, COMBINE FRIGORIFICE, CONGELATOARE, garanție, prețuri avantajoase. Telefon 259001. (31568)

Vând diferite telecomenzi pentru televizor (185.000 lei); video; satelit; componente electrice. Telefon 092.368.868; 095.794.894; www.telecomanda.ro. (31506)

Vând TV color 37-67, congelatoare, combine-frig, mașini automate, cu garanție, la prețuri foarte bune. Telefon 274.600, orele 9-19, telefon 241.355, orele 19,30-23,00. (31655)

VÂNZĂRI DIVERSE

Vând cu reducere între 5-15% ȚIGLĂ 15 sortimente, CĂRĂMIDĂ presată și eficientă 3 sortimente, MOBILĂ la comandă din pal melaminat, import. Telefon 289740; 093.089.653. (30743)

Vând LEMNE FOC, BALAST, NISIP, la domiciliu. Telefon 214010. (30688)

Vând PLASĂ GARD zincată, 19.000 lei/kg, toate dimensiunile; COTURI și BURLANE FUM 25.000 lei/buc; CUIE, 14.500 lei/ kg; PLASĂ RABITZ 33.500 lei/kg; TABLĂ ZINCATĂ 0,4 mm, 170.000 lei/ buc; SÂRMĂ NEAGRĂ 16.500 lei/kg; SÂRMĂ ZINCATĂ gamă completă, ELECTROZI SUDURĂ, 45.000 lei, str. Vrabiei nr. 4. Telefon 289997, 094 289 997. (31444)

Vând termoteca Bereta, cu coș și turbo, convectoare pe gaz, sigilate. Telefon 094 249 933. (31268)

Vând rolete plastic, import, între 190.000-250.000 lei/mp; rolete lemn tei 600.000 lei/mp; obloane mobile lemn 900.000 lei/mp. Telefon 090.481.236. (30721)

Vând două mânze 7 luni și 1,5 ani. Telefon 288968; 092.941.123. (30869)

Vând Unit dentar Siemens, stare impecabilă, preț 5.000 DM, negociabil. Informații telefon 092.887.691; cabinet 265072. (30900)

Vând 2 garnituri mobilă combinată, loc veci cimitir, 2 paturi electrice, prețul la vedere. Telefon 233563. (31460)

Vând haine blană vulpe roșie, astrahan, noi. Telefon 212526; 220838. (31462)

Vând aeroterme industriale mari și mici, pe gaz și motorină. Telefon 092.262.185. (31402)

Vând fân lucernă balotat. Telefon 092 941 140. (31566)

Vând tărâțe, la domiciliul clientului, baloți mici paie, convenabil. Telefon 094 633 584. (31606)

Vând tărâțe la domiciliul clientului, 2.400 lei/ kg. Telefon 095 732 400. (31606)

Vând termoteci import Italia, plata în rate sau leasing. Telefon 093 463 567. (31623)

Vând cărucior adus din Germania, stare bună, preț 150 DM. Telefon 270699. (31628)

Vând CIMENT, 85.000 lei/sac. Telefon 092.381.750. (31621)

Vând EUROBOLȚARI termoizolanți, certificat calitate, 300x250x200 7.000 lei/buc.; 1 mc-470.000 lei; 1 bolțar-7,6 cărămizi. Telefon 281491; 092.381.750. (31621)

Vând rochie de gală, model „Scarlet" cu corset culoare verde, mărimea 38-40. Telefon 093.449.617. (31369)

Vând ieftin dulap combinat, pat cu Relaxa. Telefon 252650. (31639)

Vând aparat electronic de pregătit gogoși americani Tonuts. Telefon 514100; 338030. (31633)

Vând rolete plastic, import, reduceri până la 20%. Telefon 095.380.320. (31643)

Vând câine de vânătoare de 1 an, rasa Ogar Englez. Informații telefon 318322, 095.962.767. (9647255)

Vând termoteci turbo și pe coș Vaillant, Yunkers, instanturi pe gaz, piese pentru termoteci. Telefon 095.245.147. (31653)

Vând porci grași, 100 kg bucata, marele alb. Telefon 263976, 373180, 094.773.151. (31663)

CUMPĂRĂRI TERENURI, IMOBILIARE

Cumpăr apartament central 3-4 camere, ofer preț bun. Telefon 091.646.125. (31441)

Cumpăr teren agricol în jurul Aradului, indiferent de suprafață. Telefon 090 010 311, 090 826 371. (31559)

CUMPĂRĂRI AUTO

Cumpăr Tico sau Matiz, stare bună. Telefon 095 588 624, 057-289391. (31230)

CUMPĂRĂRI ELECTRO

Cumpăr frigider, congelator, combine, lăzi frigorifice, ofer 1.000.000 lei. Telefon 273965; 091.838.968. (31228)

CUMPĂRĂRI DIVERSE

Cumpăr porumb, plata pe loc. Telefon 094 784 568. (30802)

Cumpăr vaci, vițele și tauri. Telefon 288968; 092.941.123. (30869)

Cumpăr porci, 40.000 lei/kg și vaci, plata pe loc. Telefon 095.256.060. (31230)

Cumpăr pene vechi și noi; coarne de cerb. Telefon 210480. (31236)

Cumpărăm vaci și juninci. Telefon 250866, 095 681 191 (31338)

Cumpăr aur, ofer 140.000-150.000 lei g. Telefon 270699. (31628)

CERERI ȘI OFERTE DE SERVICII

Angajez barmană. Telefon 278.988.

NOU! PIZZA angajează OSPĂTARE tinere, AJUTOR BUCĂTAR. Telefon 093.514.788. (31339)

SC angajează BARMANĂ. Telefon 256835.

Familie serioasă din BUCUREȘTI caută gospodină curată și harnică, fără obligații. Vârsta maximă 50 ani. Asigurăm cazare și trei milioane lei salariu. Telefon 092.613.670 sau 01-490.83.25. (f.2360396)

ASIGURĂRI ARDAF, Sucursala Arad, caută COLABORATORI în vederea încheierii asigurării de răspundere civilă obligatorie auto. Informații la sediul societății din Arad, str. I. C. Brătianu 6-8. Telefon 256276, 251684. (31101)

Angajăm SECRETARĂ, cunoscătoare a limbii italiene, cunoștințe PC, contabilitate primară. Informații telefon 091 184 770, între orele 10-19. (31563)

Angajăm FARMACIȘTI și ASISTENȚI DE FARMACIE. Informații telefon 092 594 950, 255190. (31345)

Angajăm pentru Departamentul Facturare, persoană cu experiență în domeniu și cunoștințe operare PC. Telefon 287626, orele 9-17. (31618)

SC ELECTRICA SA angajează absolvent liceu-electro pentru VÂNZĂTOR produse electrice. C.V. se depune la sediul firmei, Calea Zimandului nr. 3, Grădiște. (31629)

Angajăm MECANIC pentru întreținere mașini de fabricat încălțăminte, maxim 35 ani, limba italiană constituie avantaj. Telefon 348525. (31644)

Angajăm TINERI ȘOMERI, ELEVI, STUDENȚI. Program 4-8 ore. Salar 5.000.000 lei. Se asigură carte de muncă. Telefon 057/276817. (31661)

TOP SECURITY Arad, P-ța Sârbească nr. 1, telefon 281410, 281508, angajează PSIHOLOG, de preferință absolvent al Universităților Cluj, București sau Timișoara. (31662)

PRESTĂRI SERVICII

Repar ieftin FRIGIDERE, CONGELATOARE, garanțial. Deplasare, constatare gratuită. Telefon 092.417.397. (31451)

Învățați conducerea autoturismului iarna. ȘCOALA „VÂRTACI", începe: 7 ianuarie. Telefon 246527. (31217)

SILDOR PROD execută REPARAȚII FRIGORIFICE, comercializează și montează AER CONDIȚIONAT. Se acordă garanția lucrării. Transport gratuit! Telefon 057 - 270622. (c)

Reparații frigidere, congelatoare. Domiciliul clientului. Garanție 1 an. Telefon 282276, 090.810.003. (31651)

DIVERSE

Pierdut câine, rasa Huskey, răspunde la numele de Apaș. Recompensă. Telefon 259185, 092.227.416, 092.488.479. (31659)

RESTAURANTUL CENTRAL MACEA organizează REVELION 2002, 700.000 lei/persoană. Înscrieri, telefon 536150. VĂ AȘTEPTĂM! (31638)

Ofer VALUTĂ avantajos. Informații telefon 219560, 091.242.225. (31187)

Ofer VALUTĂ AVANTAJOS, pe termen lung. Telefon 092 166 307. (30956)

SC ELECTRICA SA vinde 2 GARSONIERE în zona Vlaicu bl. A10/11, preț informativ 3000 DM/garsonieră. Relații telefon 252020. (31619)

SOCOM PIELARUL ARAD, str. Ghiba Birta nr. 16, organizează licitație în data de 27 decembrie 2001, ora 10 pentru închiriere SPAȚIU COMERCIAL situat în Arad, Piața Mihai Viteazul bl. M în suprafață de 32 mp. Informații la telefon 250429, 236116 sau la sediul din str. Ghiba Birta nr. 16, Birou Administrativ, între orele 7,30-15. (30998)

OFER avantajos ÎMPRUMUT VALUTĂ, garanții imobiliare în Arad. Telefon 093.080.388. (31656)

CITAȚII

Se citează pentru data de 24 decembrie 2001, ora 10, la Biroul Notarial Public str. I. Vidu nr. 2, toate persoanele care se consideră că au vocație succesorală după defunctul POTRA PETRE, decedat la data de 15 septembrie 1996, cu ultimul domiciliu în Felnac. (31531)

TURISM

NOU! MARI REDUCERI DE PREȚURI!
ATLASSIB
Călătorești cu autocarele noastre moderne, în EUROPA: GERMANIA, AUSTRIA, FRANȚA, ITALIA, SUEDIA (plecări zilnice), BELGIA, OLANDA, DANEMARCA, ANGLIA, FINLANDA, NORVEGIA, SPANIA, PORTUGALIA, UNGARIA, IUGOSLAVIA.
NOU! Reduceri suplimentare pentru: elevi, studenți, pensionari și grupuri. Bd. Revoluției nr. 35, telefon 251871, 252727; Autogară, telefon 270562. O poartă deschisă spre Europa! (c. 341)

PLETL
vă oferă zilnic spre GERMANIA: PASSAU, REGENSBURG, NÜRNBERG, WÜRZBURG, ASCHAPFENBURG, FRANKFURT, GIESSEN, SIEGEN, KÖLN, DÜSSELDORF, ESSEN, DORTMUND; DEGGENDORF, LANDSHUT, MÜLDORF, AUGSBURG, HEILBRONN, STUTTGART, PFORZEIM, KARLSRUHE, HEIDELBERG, MANNHEIM. Cu plecare din KARLSRUHE: FRANȚA, SPANIA, PORTUGALIA. Firma vă oferă călătorii în autocare noi, moderne, însoțitoare de bord, o masă caldă în UNGARIA, 2 bagaje gratuite. Informații și înscrieri, la AGENȚIILE PLETL din: ARAD, telefon 057 - 252291; LIPOVA 057 - 561377; 563011; TIMIȘOARA 056 - 294299; SIBIU - 069 - 216143; BRAȘOV 068 - 475216. (c.)

ÎNCHIRIERI

Oferim spre închiriere SPAȚII COMERCIALE pentru magazine, depozite, producție. Telefon 281036. (c.)

Închiriez hale industriale noi pentru depozite sau producție lângă Stadionul UTA (fostă Școală de șoferi). Telefon 092.253.173; 270540. (31326)

Închiriez spații comerciale în Lipova (centru), lîngă Piața Agroalimentară. Telefon 092.253.173. (31326)

Ofer spre închiriere garsonieră Micălaca. Telefon 095 529 503, 259938. (31617)

Ofer spre închiriere apartament (ne)mobilat. Telefon 210255. (31198)

Caut să închiriez garsonieră sau apartament, ofer 100 - 200 DM. Telefon 210555. (31198)

Închiriez spațiu comercial, 84 mp, vad comercial bun, 300 $ lunar. Telefon 348156. (31211)

Închiriez apartament 2 camere, ultracentral, amenajat ca spațiu comercial. Informații telefon 092 594 950, 255190. (31344)

Închiriez garaj în P-ța UTA. Telefon 223141, 095.656.484. (31475)

PIERDERI

Pierdut certificat înmatriculare eliberat de Registrul Comerțului Arad cu nr. 315/02/00 aparținând SC SILVANELLO SRL Arad. Îl declar nul. (31630)

✝ SERVICII FUNERARE ✝

SC „IN MEMORIAM" SRL
str. EMINESCU nr. 4
(ATENȚIE, vizavi de CINEMA MUREȘUL)
Tel. 057-211929, 093.343.964
str. ORIZONTULUI nr. 9A (Bujac)
oferă SERVICII FUNERARE COMPLETE - NON STOP.
Sicrie-modele multiple (simple-lux), sicrie import ITALIA, ACCESORII. Intermediem COLACI, COLIVĂ etc.
ÎMBĂLSĂMĂM GRATUIT (formolizat).
TRANSPORT ÎN ORAȘ GRATUIT
SERVICII: SPĂLAT, ÎMBRĂCAT
OFERTĂ SICRIU, respete, cruce 1.600.000 lei (PLATA în RATE). Transport INTERN - INTERNAȚIONAL

„RO STYL COMPANY"
SERVICII FUNERARE
NON STOP,
producătoare de sicrie, prețuri de producător, vă stă la dispoziție LA ORICE ORĂ, la magazinul din str. M. Eminescu, nr. 20 - 22, sau la telefon 057 - 214422, 094690121, cu următoarele:
SICRIE PENTRU COPII,
SICRIE din LEMN MASIV de la 850.000 lei - la 4.500.000 lei, tip Italia,
Accesorii funerare.
Asigurăm: spălat, îmbrăcat, îmbălsămat.
Transport intern și internațional.
Se poate plăti și în rate!
Serviciile se fac prompt și ireproșabil.
GRATUIT - TRANSPORTUL SICRIULUI LA DOMICILIU. (c)

✝ DECESE ✝

Cu adâncă durere în suflet anunțăm încetarea din viață, la vârsta de numai 53 ani, a celui care a fost cel mai iubit tată și soț

ZAU PAVEL.

Înmormântarea va avea loc marți, 18 decembrie, ora 13, în localitatea Nermiș, comuna Archiș. Dumnezeu să-l odihnească în pace! Familia îndoliată.

✝ CONDOLEANȚE ✝

Sincere condoleanțe familiei NEAMȚU TUDOR pentru decesul tatălui. Asociația de proprietari bl. 121. (31650)

Mulțumit tuturor celor care au fost alături de noi la marea durere pricinuită de decesul celui care a fost
JUNG IOAN.
Familia ÖKRÖS ALEXANDRU îndoliată. (31658)

✝ COMEMORĂRI ✝

✝ O lacrimă și un gând curat pentru
VESA PETRU și ȘARI,
din SÂNTANA, care au plecat dintre noi prea devreme. Dumnezeu să-i odihnească în pace! Familia VESA. (9641168)

Amintiri duioase, lacrimi și un trist colind însoțesc somnul de veci al neuitatului nostru soț, tată, socru și bunic iubitor
MIHAI DÂRLEA,
la trei ani de la despărțirea de cei dragi. Dumnezeu să-i dea odihnă veșnică. Soția cu nepotul tău drag Paul. (31652)

Astăzi, 17 decembrie 2001 se împlinesc 6 ani de când dragul meu tată
KAMMER IOAN
a încetat din viață. Fiica INGRID îndurerată. (31664)

● PRODUCE ŞI MONTEAZĂ UŞI ŞI FERESTRE DIN PVC
ARMAT CU PROFILE TROCAL GERMANIA
● PRODUCE ŞI VINDE GEAM TERMOPAN
LUCRU NEMŢESC

SATLINE

SALON DE EXPOZIŢIE:
ARAD, PIAŢA MIHAI VITEAZUL
BL. M 7, PARTER
TEL./FAX. 057/25 14 61; 094 50 72 11

S.C. MANITOBA TEX S.R.L.
Looking for young Ambitious & Creative people who would like to be a part of the
GRAPHIC DESIGN TEAM!
Requirements: Free Hand, Photo Shop
High level English is beneficial
If you are ready - we are waiting for you!!!
Contact person: Tiberiu Sarkozi, Teo Baner
Adresa: Str. Ursului nr. 21
Telefon: 250.505, Fax: 281.322
luni - vineri, orele 8 - 18
(c.629)

Firmă importatoare şi distribuitoare la scară naţională de produse de larg consum şi alimentare,
angajează la depozitul central din Arad
GESTIONAR
Condiţii:
▼ minim 5 ani experienţă în gestiune,
▼ garanţie imobiliară,
▼ studii medii,
▼ disponibilitate pentru program prelungit,
▼ vârsta maximă 40 ani.
Persoanele interesate vor trimite Curriculum Vitae la numărul de fax: 057-275.524 până la 31.12.2001.
(2360422)

OMNIASIG®
OFERTA VERDE OMNIASIG
E O CALE SPRE CÂŞTIG !!!
La **toate** punctele de vânzare fixe şi volante, precum şi la agenţii noştri beneficiezi de **reduceri** la nivelul concurenţei.
În plus dacă ai orice asigurare **OMNIASIG** încheiată în 2001 vino la sediul sucursalei şi primeşti încă un **BONUS SPECIAL!**
Peste toate nu uita
NOI o vrem pe **UTA** - n **"A"!**
(C.A.)

BIROTICA
Leximis
Splaiul Gen. Gh. Magheru Bl. 329B (Micalaca)
Tel/Fax: 057 270111, 270100 - Arad
- Tehnică de calcul
- PC compaq
- imprimante HP, EPSON
- Copiatoare MINOLTA
- Seifuri
- Mobilier de birou
- Maşini de numărat bancnote
- Centrale telefonice

Asiguraţi-vă acum la AGI România!
AGI ROMÂNIA fosta ASIGURARE POPULARĂ ROMÂNĂ
vă facilitează importante economii de sărbători!
Încheiaţi până la 31.12.2001 la sediile AGI România asigurarea obligatorie de răspundere civilă auto RCA pentru întreg ANUL 2002 şi veţi plăti numai 70% din prima tarifară. Pensionarii plătesc numai 60% din prima tarifară.
ŞI
Participaţi la PREMIEREA ASIGURAŢILOR AGI ROMÂNIA încheind orice tip de asigurare în perioada decembrie 2001 - ianuarie 2002 şi puteţi beneficia de:
MARELE PREMIU
UN RENAULT MEGANE
PREMIUL I
43 TELEVIZOARE COLOR 43 x
PREMIUL II
15 CASETOFOANE AUTO 15 x
PREMIUL III
10 APARATE FOTO 10 x
LA PREMIERE PARTICIPĂ POLIŢELE ŞI TICHETELE RCA EMISE ÎN PERIOADA DECEMBRIE 2001 - IANUARIE 2002.
TRAGEREA PREMIILOR VA AVEA LOC PE DATA DE 25 MARTIE 2002.
REGULAMENTUL TRAGERII ESTE AFIŞAT LA SEDIILE AGI ROMÂNIA.
CU NOI VIITORUL E MAI SIGUR!
ARAD, str. Crişan nr. 3
Tel./fax: 057/270 723; 250 159

OFERTA DE SĂRBĂTORI
La fiecare calorifer plat 10$ o sampanie gratuită!
TMS-RO
Importator direct
-Calorifere KORAD - SLOVACIA
-Calorifere baie - CEHIA
-Cazane turbo-combi THERM - CEHIA de la 1196 DM(TVA inclus)
-Teavă cupru si polipropilenă
-Robineti HERZ-HEIMEIER
La fiecare calorifer cumpărat la TMS-RO,primiti robinetii GRATUIT(până la epuizarea stocului)
DEPOZIT:ARAD,Calea 6 Vânători nr.1
Magazin:Piata Gării nr.1 bloc A parter (din 1 decembrie)
TEL/ FAX: 057-270.255

ASIGURARE - REASIGURARE „INDUSTRIILOR ARGEŞ" S.A.
Sucursala Arad
Încheie Asigurarea Obligatorie Auto (RCA)
la sediile din Arad, str. Ion Antonescu Nr. 47, Bloc L 4
Str. Nicolae Bălcescu Nr. 20
cu o reducere de
25% pentru persoane fizice şi 35% pentru pensionari
până la 31 decembrie 2001.
(2360374)

ComputerLand ROMANIA
Distribuitor Autorizat dialog
nu pierde trenul cu surprize
Nokia 3310 49$* Alcatel 302 19$*
CADOURI
3 luni de abonament gratuit**
30 minute gratuite lunar, timp de trei luni***
Tombolă cu 100 de premii la orice tip de abonament
TELECOMPLUS · Tel. 057-214552
B-dul Revoluţiei nr. 85
* Preţurile sunt valabile pentru abonamentele cu minute incluse şi nu conţin TVA. ** Lunile 4, 6 şi 8 pentru Dialog inedit, Dialog Practic, Dialog 60 - Dialog 1000. *** Pentru Dialog 60 - Dialog 1000, minutele gratuite se acordă pentru TOATE convorbirile naţionale, iar pentru Dialog inedit şi Dialog Practic minutele gratuite se acordă numai pentru convorbiri naţionale în reţeaua Dialog.

PHILIPS De LONGHI INDESIT BOSCH WHIRLPOOL
ARISTON SIEMENS BRAUN SONY
JVC MOULINEX THOMSON ARCTIC
VREAU LA CORAURA!!
Pentru că magazinele CORAURA îţi oferă:
✦ Produse în rate
- pe termen de 3 ani
- cu avans zero
- cu un singur girant
✦ Transport gratuit la domiciliu
- în municipiu
- în tot judeţul
✦ Reduceri de sărbători
✦ Preţ negociabil la cumpărare
✦ O gamă foarte largă de produse electrocasnice şi nu numai
✦ Produsele celor mai celebre firme din lume
Adu bucurie în casa ta de Sărbători!
ORION PANASONIC ZANUSSI ELECTROLUX LG ELECTRONICS

MOBILĂ SI BINALE MB
PRODUCE SI MONTEAZA USI SI FERESTRE DIN PVC CU GEAM TERMOPAN
GEALAN GERMANIA
CALITATE SI PRET DE EXCEPTIE ! COMPARATI INAINTE SA COMANDATI !
ARAD , TEL. 281185 , 281515

BANCA "TRANSILVANIA" S.A.
SUCURSALA ARAD,
Str. Unirii nr. 5-7,
Tel. 057/283.122

Depozit
EURO - 2002
1 Lunã - 4% p.a.!

ADEVĂRUL

Cotidian independent Arad

Anul XIII, nr. 3489

Marți, 18 decembrie 2001 • 16 pagini • 4000 lei • e-mail: adevarul@arad.ro; adv.pub@arad.ro

BRAT Publicație auditată în semestrul II 2000 — Tiraj mediu zilnic vândut: 33.205

WEST BANK
CARDINE BANKING GROUP
ARAD, B-dul Revoluției nr. 88
Tel: 284.888, Fax: 285.202
Dobânzi depozite persoane fizice
(suma minimă 500.000 lei)
1 lună 30%
2 luni 31%
3 luni 32%

DESPRE STIL ȘI ELEGANȚĂ ÎN POLITICĂ

Revoluția din 1989 avea să producă mutații fără precedent în ceea ce privește scena politică românească. Vidul de putere la care se ajunsese trebuia depășit cât se putea de repede, urgențele decizionale politice, administrative și economice reclamând soluții imediate. Astfel, în primii ani de după decembrie 1989, scena politică românească avea să fie asaltată de sute de partide care veneau în fața electoratului cu o sumedenie de oferte, multe dintre acestea bucurându-se doar de o rezonanță de cartier. Viața a selectat cât se poate de riguros ofertele politice amintite mai sus, scrutinurile din 1990, 1992, 1996, dar mai ales cel de anul trecut, concentrând curentele care se manifestă pe eșichierul politic autohton. Astăzi, vorbim despre un curent social-democrat care se bucură de o reprezentare așezată în jurul a cincizeci de procente, despre un curent liberal în ascensiune, despre un curent naționalist motivat de haosul guvernării trecute și despre o manifestare a etnicilor maghiari, care se cifrează la fiecare scrutin electoral în jurul procentului de referință (6%). În rest, mai putem vorbi doar despre orientări politice care, în prezent, fie n-au mai reușit să obțină reprezentare parlamentară (creștin-democrația), fie au intrat de-a dreptul în istorie (agrarianismul etc.).

Cu toată această concentrare de idei - benefică pentru limpezirea scenei politice românești - mai există și orientări rătăcite, unele chiar reprezentate în Parlament: PD-ul, de exemplu, deși declară pe toate gardurile că promovează o politică social-democrată, preferă să facă opoziție social-democrației practicată de către PSD. Este deja limpede pentru toată lumea faptul că acest surplus doctrinar n-are nimic în comun cu orientarea politică în sine, ci reprezintă mai mult o lojă parlamentară care să satisfacă dorința de putere a câtorva lideri care s-au cățărat în fruntea partidului...

DOREL ZĂVOIANU

(Continuare în pagina 6)

După ce a descoperit o fraudă de cinci miliarde

GARDA FINANCIARĂ ESTE ACUZATĂ DE XENOFOBIE

Pagina 5

Milionul promis țăranilor

LA ANUL ȘI LA... MULȚI ANI

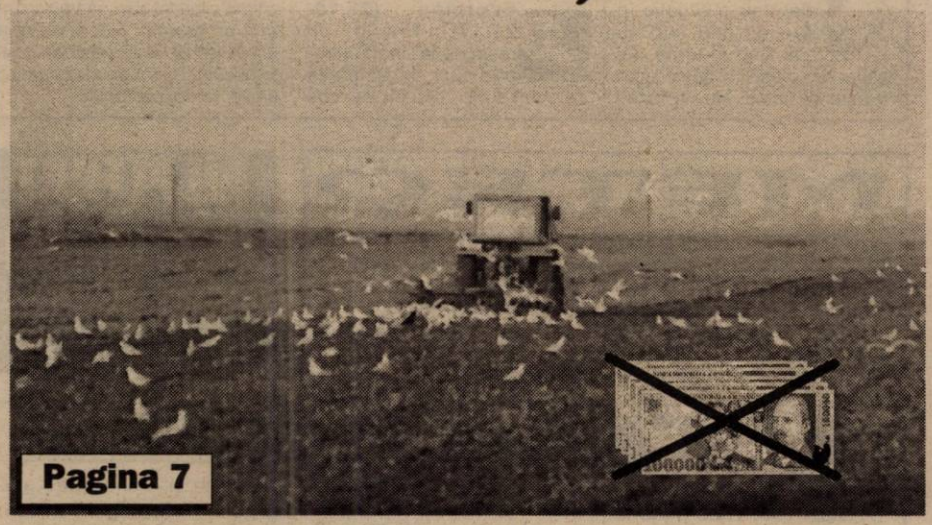

Pagina 7

Ungurii s-au înșelat

TAURAȘII DIN ROMÂNIA NU AVEAU FEBRĂ AFTOASĂ

Pagina 7

Daruri de Crãciun

„TÂRGUL SĂRBĂTORILOR DE IARNĂ" LA SALA SPORTURILOR

Pagina 11

Pagina 10

Taberele școlare arădene - dezmembrate, retrocedate, îngropate în datorii

sport

ROMVEST '90 S-A CALIFICAT LA FAZA PE ȚARĂ A MEMORIALULUI „GHEORGHE OLA"

Pagina 12

S.C. SERGIU GEANINA
Produce și montează
TÂMPLĂRIE ALUMINIU și PVC Grecia
PVC DECEUNINCK Belgia
• Rolete PVC și AL
• Jaluzele verticale-orizontale
• Uși pliante
Tel/Fax 212.512

INFOTON
DEALER AUTORIZAT
Panasonic & Technics
Electrocasnice, Audio, Video, TV., Telecomunicații
str. Eftimie Murgu, nr. 74-76, tel./fax: 281800
magazin:
str. Lucian Blaga, nr. 2-4, tel./fax: 281595

În ziarul de mâine veți putea găsi calendarul „Adevărul" pe anul 2002

STILCONFORT
• BUCĂTĂRII • DORMITOARE • CAMERE DE ZI • MOBILIER DE BAIE
VÂNZĂRI ÎN RATE
Calea Timișorii nr. 53; Tel./Fax: 278.820
Piața Spitalului Bl. 1D; Tel/Fax: 253.868

CALENDAR

◆ Astăzi, Soarele răsare la ora 7 și 47 de minute și apune la ora 16 și 38 de minute.

◆ Au trecut 351 de zile din acest an. Au mai rămas 14 de zile până în 2002.

◆ **Praznicul zilei: Biserica ortodoxă:** Sf. Cuv. Daniel Sihastrul; Sf. Mc. Sebastian și Zoe, Cuv. Modest; **Biserica romano-catolică:** Sf. Zosim; **Biserica greco-catolică:** Sf. M. Sebastian și cei împreună cu el.

A venit BARZA!

La Arad: Covaci Susana, **Ardelean** Adelin Petrișor, **Oană** Anamaria Lidia, **Groza** Alexandra Romina, **Bodîrlău** Estera, **Poreac** Ruben Darius, **Grigoran** Silviu, **Ciotu** Izabela Roxana, **Belean** Andrada, **Ilieș** Naomi.

La Ineu: Ciobănaș Paul.

ACTUALITATEA CULTURALĂ

SPECTACOLE

Teatrul de Stat Arad prezintă mâine, 19 decembrie, ora 11 piesa **„Îmblânzirea scorpiei"**, iar în 20 decembrie, ora 18 **„Anonimul venețian"**.

CONCERT DE COLINDE

Filarmonica de Stat Arad prezintă joi, 20 decembrie ora 19,00, la Sala Palatului Cultural concertul de colinde al Corului Filarmonicii de Stat Arad cu participarea actorului **Valentin Voicilă** și a Cvintetului de alama „STUDENT BRASS". Dirijor Dorin Frandeș. Concertul este realizat cu sprijinul SIF BANAT - CRIȘANA, LUXTEN LIGHTING COMPANY S.A.

CINEMATOGRAFE

Dacia: Cod de acces: Swordfish (SUA) 11; 13; 15; 17; 19; 21

Mureșul: Misiune în țara sfântă (SUA) 10; 12; 14; 16; 18

Arta: Păcat originar (SUA) 16; 18; 20

Sala Mică: Evoluție (SUA) 15,30; 17,30

Progresul: Cască ochii sau o-ncurci (SUA) 15

Cât îmi dai ca să te împușc? (SUA) 17

HOROSCOP

Marți, 18 decembrie

Berbec (21.03-20.04). Prietenii și colegii vă admiră pentru succesul obținut. Bucurați-vă și dvs., deoarece ați muncit din greu. Aveți talentul de a vă înțelege cu cei din anturajul dvs., de a purta discuții interesante și de a afla multe noutăți.

Taur (21.04-20.05). Pentru a ajuta o persoană dragă veți renunța la planurile dvs. și astfel veți câștiga simpatia unor cunoștințe noi. Sunteți mândru de realizările dvs. și nu vreți să vă mulțumiți cu mai puțin.

Gemeni (21.05-20.06). În momentul de față nu puteți aprecia dacă o propunere atrăgătoare este rentabilă sau nu. Nu vă neglijați sănătatea. Într-o problemă financiară ați fost reținut și acum aveți ocazia să vă dați seama că ați procedat corect.

Rac (21.06-22.07). O persoană apropiată a fost deosebit de amabilă cu dvs. și va îndeplinit toate dorințele. Acum aveți ocazia de a-i răsplăti osteneala. Dacă aveți probleme familiale nu vă răzbunați pe alții.

Leu (23.07-22.08). Vă aflați într-o situație în care ați mai fost cu mult timp în urmă. Ați învățat din greșeli și acest lucru vă este de folos. Nu vă faceți planuri mari deoarece unele întâmplări neprevăzute s-ar putea să vă schimbe programul de lucru..

Fecioara (23.08-22.09). În timpul unei întâlniri s-ar putea să aflați informații interesante, deci nu refuzați invitația. Veți trece printr-o perioadă agitată în timpul căreia veți primi o veste importantă. Veți avea succes în viața sentimentală.

MOCHETA
Arad, Piața Gării
Telefon 235.221
Mari REDUCERI DE PREȚURI
MONTAJ LA STANDARDE EUROPENE

Balanța (23.09-22.10). Răbdarea dvs. este răsplătită. Schimbarea pe care o așteptați de atâta timp s-a produs, numai că dvs. n-ați observat nimic până acum. Cineva vrea să vă forțeze să luați imediat o hotărâre, dar veți reacționa categoric.

Scorpion (23.10-21.11). Primiți un răspuns la unele întrebări care vă frământă de mult timp. Nu fiți nervos deoarece starea dvs. îi influențează și pe colegi. Vi se va face o ofertă favorabilă, dar nu vreți s-o acceptați deoarece contravine idealurilor dvs.

Săgetător (22.11-21.12). Nu vă risipiți puterile pentru activități fără nici o perspectivă. Semenii dvs. vă acordă multă atenție și acest lucru vă face plăcere. Veți avea ocazia să întâlniți o persoană pe care nu ați văzut-o de mult timp.

Capricorn (22.12-19.01). Dacă vreți să vă atingeți țelul, nu trebuie să vă gândiți numai la avantaje. O problemă pe care ați considerat-o încheiată apare acum din nou, dar de data aceasta știți ce aveți de făcut.

Vărsător (20.01-20.02). Dacă vreți să faceți un lucru deosebit, observați cu atenție tot ceea ce se întâmplă în jurul dvs. Chiar și micile semne ale unei schimbări. Evitați certurile și discuțiile inutile.

Pești (21.02-20.03). Nu a sosit încă momentul pentru a clarifica unele conflicte. Vă propuneți să faceți multe lucruri, dar nu veți reuși deoarece în ultima clipă trebuie să vă schimbați programul. Dacă în urma unor discuții nu ajungeți la rezultatul dorit, nu vă pierdeți curajul, se vor ivi noi posibilități.

METEO

Vremea se menține deosebit de rece. Cerul va fi mai mult noros. În prima parte a zilei, temporar va ninge slab. Vântul va sufla slab la moderat din sector nordic. Dimineața, pe alocuri în zonele joase se va semnala ceață asociată cu chiciură.

Temperaturi maxime: -6 la -3°C; **Temperaturi minime:** -10 la -7°C.

AU PLECAT DINTRE NOI

Hajdu Maria (1912); Mihalea Nicolae (1930); Erdodi Iosif (1950); Mane Ionel (1956).

UTILITARE

PIEȚE, TÂRGURI

Astăzi este zi de piață la Sebiș, Almaș, Apateu, Semlac, Sântana, Șilindia, Vârfurile. Târguri săptămânale se desfășoară astăzi la Chișineu Criș, Almaș, Șilindia și Vârfurile.

Mâine, miercuri, va fi zi de piață la Păncota, Beliu, Buteni, Șiclău, Macea, Vânători, Pecica, Șiria și zi de târg la Beliu și Buteni.

FARMACII DE SERVICIU

• Farmacia „OMNIAFARM", Calea Aurel Vlaicu, Bl. Z28, cu program zilnic de la orele 8,00-22,00. Telefon 271724.

• Farmacia **REMEDIUM** Arad, B-dul Revoluției nr. 52-54. Program luni-vineri: 7,30-20,00, sâmbătă 8,00-14,00. Telefon 233195.

• Farmacia **„DOCTOR CIOBANU"**, str. Episcopiei nr. 11 (lângă Spitalul Matern). Program: luni-sâmbătă - 7,30-20,00. Telefon: 214961.

• Farmacia **SINAPIS,** situată pe B-dul Revoluției, nr. 88 lângă Noul Stil, funcționează non-stop. Telefon 282369.

URGENȚE STOMATOLOGICE

Cabinetul de pe str. Crișan (în spate la Gionelli) are program non-stop. Telefon: 253794. Cabinetul din B-dul Revoluției nr. 62, ap. 17, între orele 9,00-19,00. Telefon: 256665.

ADMINISTRAȚIA FINANCIARĂ

Administrația Financiară a municipiului Arad: Asistență contribuabili (impozitul pe venitul global) - telefon 280633, 280733, int. 198.

TELEFON DE URGENȚĂ LA POLIȚIE: 955

BANCA ROMÂNĂ PENTRU DEZVOLTARE
GROUPE SOCIETE GENERALE

Sucursala Arad
Bulevardul Revoluției nr. 5-7
Telefon: 057/253280
Fax: 057/256553

PRODUSE ȘI SERVICII BANCARE PENTRU PERSOANE FIZICE

CREDITE PENTRU PERSOANE FIZICE:

➢ Credite pentru cumpărare de autoturisme noi sau „second hand" - perioada maximă de creditare de până la 60 luni. Pentru achizitionarea unui autoturism Dacia nou, beneficiați de o ofertă specială de creditare.
➢ Credite pentru cumpărare și construcții de locuințe sau case de vacanță - perioada maximă de creditare fiind de până la 15 ani, cu un avans minim de 30%.
➢ Credite pentru modernizare, extindere și terminare de locuințe sau case de vacanță perioada maximă de creditare fiind de 10 ani.

„ADEVĂRUL" VĂ ASCULTĂ

La telefonul dimineții ,280944, între orele 9-12

**** Butelie fără gaz!***

Dl. **D.C.**, domiciliat în str. Unirii la nr. 2 sesizează: „Duminică am fost la stația Peco Aratim și am cumpărat o butelie cu 180.000 lei. Când am ajuns acasă am observat că butelia nu funcționa. Am mers înapoi la Peco și când am cerut lămuriri mi s-a spus că eu nu știu să schimb butelia. Am cerut un bon de casă, dar mi-au zis că nu îmi pot elibera așa ceva. Mi-au dat doar un bon de mână cu ștampila firmei."

Luând legătura cu S.C. Aratim, d-na **Daniela Alupei** - vânzătoare precizează: „Într-adevăr domnul respectiv a fost la noi cu o butelie. I-am sugerat să-l aștepte pe un coleg de al nostru care urma să se deplaseze cu dumnealui la domiciliu să vadă despre ce e vorba. Dar nu a vrut. Din păcate, cazurile acestea sunt multiple. Gazul e rece, în casă e cald ... și trebuie așteptat până se ajunge la aceeași temperatură. Iar dacă butelia este într-adevăr stricată, trebuie încheiat un proces-verbal, și produsul va fi schimbat."

**** Tramvaie fără căldură***

În cursul zilei de ieri am primit la redacție mai multe telefoane din partea unor călători nemulțumiți de serviciile oferite de CTP. „De ce mai plătim bilete sau abonamente dacă CTP-ul nu își achită obligațiile față de noi: În foarte multe tramvaie nu poți călători din cauza frigului de acolo. Dacă nu funcționează instalația de încălzire să nu le mai scoată în circuit?!"

**** O mică atenție***

Dl. **Ștefan Cătăleț**, Vlaicu X10: „Poporul român ar merita să își petreacă sărbătorile într-un mod mai plăcut. Numai fațada din partea edililor acestui oraș. Ei plătesc 500 milioane pentru becuri colorate, dar o ciocolată sau o bomboană nu pot să dăruiască copiilor care trec prin centrul orașului. Atât ar trebui! O mică atenție pentru copilașii care nu știu că sunt sau nu bani."

Redactor de serviciu, M.M.

Colinde și cadouri, la Ghioroc

În acest an, Primăria Ghioroc organizează sărbătoarea Crăciunului în centrul comunei. Manifestarea se află la cea de-a doua ediție și va avea loc duminică, 23 decembrie a.c. Spectacolul de colinde susținut atât de elevii școlilor de pe raza comunei cât și de diferite formații din Arad va fi urmat de vizita Moșului. El va împărți 700 de pachetele cu dulciuri, copiilor prezenți la eveniment, toate aceste daruri fiind posibile prin contribuția unor sponsori. **M. M.**

ADEVĂRUL
COTIDIAN INDEPENDENT ARAD

Editor: S.C. ADEVĂRUL S.R.L. Arad

COD FISCAL R 1681938 ● COD SICOMEX 19.604 ● CERTIFICAT J 02/1886 / 31X 1991 ● COD SIRUES 020956601 ● ISSN 1220 - 7489

Redacția și administrația: 2900 Arad, Bd. Revoluției nr. 81. Telefoane: SECRETARIAT - 281802, fax 280655, 280625; ADMINISTRAȚIE - CONTABILITATE - 281797; MICA PUBLICITATE - 210775; MAREA PUBLICITATE - 280904; CLUBUL PRESEI - 280989.

Consiliul de administrație: președinte - **DOREL ZĂVOIANU,** telefon 281802, 280625; vicepreședinte - **MIRCEA DORGOȘAN,** telefon 210776; membri: **DOREL BARBU,** telefon 281797; **NICU COJOCARU,** telefon 280904; **MIRCEA CONTRAȘ,** telefon 280854.

Colegiul de redacție: MIRCEA CONTRAȘ (redactor-șef); **MARCEL CANCIU** (șef secție foto), telefon **281701; ALEXANDRU CHEBELEU** (șef secție sport), telefon **281701; NICU COJOCARU** (șef secție publicitate) telefon/fax: **280904; GABRIELA GROZA** (secretar general de redacție), telefon **280854**; **VASILE FILIP** (șef secție cultură-învățământ-tineret), telefon **281855; 280003; IOAN IERCAN** (șef secție politică), telefon **280943; DORU SAVA** (șef secție social-economic), telefon **281738; ȘTEFAN TABUIA** (șef secție actualități), telefon **281855; 280003; DOREL ZĂVOIANU** (președinte al Consiliului de administrație), telefon **281802, 280625.**

Difuzare - Marketing: MIRCEA ȚÂȘCĂ (șef secție)-telefon **280904**

Tiparul executat la S.C. MEDIAGRAF S.A. ARAD, str. Feleacului F.N., telefon 250902, fax 250920

„Adevărul" poate fi citit și pe Internet la adresa http://adevarul.arad.ro

Echipa de serviciu

IOAN TULEU secretar de redacție

Bianca Felea, Dina Rujan, Adela Pop, Ioan Leac, Ramona Vidulescu tehnoredactare computerizată

Doina Jurcă, Călin Mnerie, Aurica Telcian, Dacian Toduța corectură

„Simfonii alternative"

Editura „Viața arădeană" organizează miercuri, 19 decembrie 2001, orele 17,00, la Casa de Cultură a Sindicatelor (Pădurice), lansarea volumului **„Simfonii alternative"**, de Mihai Arcadie Comănici. Prezintă prof. Dan Lăzărescu și Sabin Bodea, directorul editurii.

PREȚUL AURULUI

BANCA NAȚIONALĂ. Pentru gramul de aur de 24 K: prețul cu ridicata - 279.423 lei, iar prețul de achiziție - 251.480 lei. Prețuri înregistrate ieri.

PIAȚA NEAGRĂ. Aur 14 K: cumpărare - 150.000 lei/g, vânzare - 155.000 lei/g. **Aur 18 K**: cumpărare - 180.000 lei/g, vânzare - 200.000 lei/g.

CURSUL VALUTAR*

- VALORI ÎNREGISTRATE IERI, 17 DECEMBRIE 2001

Denumirea valutei	BNR	BCR		BRD		Banca Transilvania		Banca Agricolă		Bursa neagră	
		C	V	C	V	C	V	C	V	C	V
EURO	28621										
Forint	116	110	120			110	118			114	116
Dolar S.U.A.	31517	31600	31800	31470	31770	31600	31950	31500	32000	31700	31900
Marca germană	14634	14280	14811	14270	14670	14350	14600	14150	14600	14350	14450

Din lipsa banilor, tot mai mulți arădeni își petrec Revelionul acasă

Revelionul se apropie cu pași grăbiți și cei mai mulți dintre arădeni și-au făcut deja planuri cu privire la acest eveniment, în funcție de preferințele și, nu în ultimul rând de... posibilitățile financiare ale fiecăruia. „Unde vă veți petrece Revelionul?" a fost întrebarea pe care am adresat-o celor întâlniți zilele trecute în centrul municipiului. Iată ce ne-au răspuns:

Nicolae Negruț, 51 ani: „Acasă, în familie. Din păcate, la prețurile acestea, nu ne putem permite să mergem nicăieri."

Sârboiu Laura, 34 ani, casieră: „Acasă, în familie. Doar în parte banii sunt cauza din care nu mergem altundeva. Pur și simplu anul acesta preferăm să stăm acasă."

Flavius, 18 ani: „Nu știu, încă nu am făcut planuri de Revelion. Probabil că voi sta acasă dacă nu reușim să organizăm o petrecere la cineva, pentru că la restaurant sau în alt loc nu ne-am putea permite."

Geta Cojocaru, 40 ani, referent: „Nu știu, încă nu ne-am gândit. Deocamdată avem alte probleme mai urgente de rezolvat și de-abia după aceea vine Revelionul."

Ramona, 17 ani, elevă: „Cred că am să merg la un chef cu prietenii. Probabil că vom închiria un local."

Anca Hălălișan, 31 ani, contabilă: „Acasă. Soțul lucrează de Revelion, așa încât nu putem să mergem nicăieri."

Nistor Marinel, 29 de ani: „Nu știu, nu am făcut încă planuri, dar probabil că acasă. Motivul este simplu: lipsa banilor."

Doina, 47 de ani, învățătoare: „După mulți ani de așteptare, de Revelionul acesta îmi permit să merg la Moneasa, cu familia."

Petre Blajovici, 60 de ani, consilier municipal: „Îmi voi petrece Revelionul la Hotel Jackson, la Nădlac, împreună cu familia și cu mulți colegi."

ANCA BUGARIU
Foto: **ONORIU FELEA**

Finanțele publice deschid o registratură în Zona 300

Pentru a veni în sprijinul contribuabililor și a fluidiza procesul de depunere a documentelor și declarațiilor fiscale, Administrația Finanțelor Publice a Municipiului Arad deschide cu data de 18 decembrie 2001 o registratură în cartierul Micălaca, zona III, pe strada Gheorghe Magheru, la parterul blocului 329, scara A.

„Programul registraturii va fi zilnic între orele 08 - 15 cu excepția zilelor nelucrătoare", ne-a mai informat dl. Petru Horga, purtătorul de cuvânt al Direcției Generale a Finanțelor Publice Arad.

Pentru liniștea arădenilor

Comando-uri de control vor verifica agenții economici

În această perioadă, când pieţele și magazinele sunt luate cu asalt de către cumpărători, autorități de control al statului promit o intensificare a verificărilor agenților economici. Astfel, sub conducerea Prefecturii Arad s-au constituit deja echipe-mixte de control formate din reprezentanți ai Direcției sanitar-veterinare, Inspectoratului sanitar de stat, Oficiului județului de protecție a consumatorilor și Inspectoratul județean de poliție, ce vor acționa inopinat, în piețe și magazine. Sunt vizate cu precădere unități de alimentație publică, carmangerii, patiserii-cofetării, etc. unde fiecare instituție face verificări pe aria de competență. Neregulile depistate se vor lăsa, bineînțeles, cu sancțiuni.

C. T.

Cinci oferte pentru concesionarea parcărilor

Ieri, Administrația Patrimoniului Local a organizat o licitație pentru concesionarea activității de amenajare și exploatare a parcărilor publice din Arad. „Au fost depuse cinci oferte. Acestea, au fost deschise și vor fi analizate. Urmează apoi desemnarea câștigătorului", a spus viceprimarul Emanoil Voicu.

G. K.

„Revista Jandarmeriei" a aniversat 10 ani de existență

Recent, „Revista Jandarmeriei" a sărbătorit 10 ani de când seria nouă a publicației a văzut lumina tiparului.

Revista a fost înființată în urmă cu 79 de ani la Școala de Jandarmi din Oradea. Desființată în 1945, a renăscut la 15 decembrie 1991. În prezent publicația, principalul canal mediatic al oamenilor de arme, continuă tradiția vechii reviste, supunând atenției publicului aspecte și probleme privitoare la locul și rolul Jandarmeriei Române.

Începând din 15 decembrie 1999, Fundația „Revista Jandarmeriei" a mai lansat „Revista Jandarmeriei literară și artistică" iar anual se editează „Almanahul Revista Jandarmeriei".

S. AMBRUȘ

RCS INTRODUCE REȚEA DE CABLU TV ÎN TOT JUDEȚUL

După cum ne informa dl. Emilian Pintea, directorul RCS Arad, de anul viitor firma pe care o conduce intenționează să introducă în tot județul cablu tv.

„Vă pot spune că într-o primă fază avem în vedere 80 la sută din localitățile județului", a precizat dl. Emilian Pintea.

Odată cu punerea în practică a acestui program de investiții, se va îmbunătăți atât calitatea semnalului (în zonele unde deja există tras cablu cum ar fi Chișineu-Criș, Pâncota, Sântana etc.) cât și grila de programe. Asta în sensul că vor putea fi recepționate programele Acasă, Discovery, RCS și altele.

N.O.

De sărbători la Pompieri - „Foc continuu"

De sărbători, Grupul de pompieri „Vasile Goldiș" va avea același program ca în zilele obișnuite.

„Avem asigurate turele de serviciu, nu se pune problemă de personal. Mașinile de intervenție sunt pregătite. Sperăm să nu fie probleme deosebite. Oricum, indiferent de situație noi suntem la datorie", ne-a declarat mr. **Lucian Câmpeanu** - purtător de cuvânt la Grupul de pompieri „Vasile Goldiș".

N. B.

Infracțiuni la frontieră

S-a prezentat pentru intrarea în țară **COVACI GAROFIȚA**, de 18 ani, născută în Gurahonț, județul Arad, cu domiciliul în Irlanda, susnumita fiind însoțită de un minor în vârstă de trei ani. În urma studiului documentului de călătorie, s-a constatat că la pagina rezervată însoțitorilor este aplicată în fals fotografia acestui minor. În legătură cu împrejurările în care a fost aplicată această fotografie, persoana declară că a plecat din România în urmă cu doi ani, iar în Anglia a dat naștere acestui copil. A ajuns apoi în Irlanda, unde și-a stabilit domiciliul. Dorind să se întoarcă în România, a apelat la serviciile unui bărbat necunoscut care, în schimbul sumei a 30 lire sterline, a aplicat fotografia minorului în pașaport. Cercetările continuă, urmând ca la finalizarea acestora să se dispună conform legii.

A fost depistată și reținută la ieșirea din țară cetățeana română **Tomiță Gabriela**, de 20 ani, din Reșița. Aceasta a prezentat la controlul de frontieră un pașaport românesc în care era aplicată în fals fotografia sa, lucru sesizat imediat de către lucrătorul Poliției de Frontieră. Susnumita declară că, în urma evzlzării sale din Olanda în cursul lunii septembrie 2001, i-a fost reținut pașaportul personal și i s-a suspendat dreptul de folosire a pașaportului pe o perioadă de șase luni. Dorind să ajungă din nou în Occident, prin intermediul unei persoane a cărei identitate nu o cunoaște, a obținut pașaportul falsificat, în schimbul sumei de 500 DM, cu acest pașaport încercând să iasă ilegal din România. „I s-a întocmit dosar penal pentru săvârșirea infracțiunilor de complicitate la fals material în înscrisuri oficiale, fals privind identitatea și tentativă de trecere ilegală a frontierei de stat", ne-a mai informat dl. **Robert Iudt**, purtătorul de cuvânt al Inspectoratului Județean al Poliției de frontieră Arad.

Infracțiuni!

A intrat în arestul Poliției **Lutai Grigore** (44 ani), din Arad, urmărit general, care mai are de executat 220 zile închisoare. • **Balaș Iosif Sorin**, din Aninoasa, jud. Hunedoara a forțat ușa de acces a unei căsuțe din incinta ștrandului „Neptun", de unde a sustras bunuri în valoare de peste 5 milioane lei. **Balaș** n-a apucat să iasă cu „prada" de la ștrand fiind înhățat de patrula Poliției. Balaș a fost introdus în arestul Poliției urmând a fi prezentat Parchetului în vederea eliberării mandatului de arestare preventivă.

„Tapițeria Jurcă" a luat foc

Ieri noapte, în jurul orei 12,00, la S.C. Tapițeria Jurcă - S.R.L. de pe strada Lucian Blaga al cărei proprietar este Claudiu Jurcă s-a produs un incendiu. Acesta a fost cauzat de câțiva cărbuni căzuți dintr-o sobă de teracotă. Focul a mistuit aproximativ 70% dintr-o canapea, un colțar în proporție de 30%, un compresor degradat și deșeuri.

Pagubele produse s-au ridicat la o valoare de aproximativ 11 milioane lei. Bunurile salvate au fost estimate la o valoare de aproximativ 150 milioane lei.

N. BODRAN

A murit

ÎN VIZITĂ LA VECIN...

În seara zilei de 14 decembrie a.c., în jurul orelor 22,00, **Șandor Ludovic** (66 ani), din Lalașinț, se afla în vizită la vecinul său. La un moment dat, **Șandor L.** s-a plâns că nu se simte prea bine. La puțin timp, acesta a căzut jos trecând în lumea celor drepți. Medicul legist sosit la fața locului a constatat că nu sunt suspiciuni cu privire la cauzele decesului.

PREȘEDINTELE ION ILIESCU A FOST PRIMIT DE PAPA IOAN PAUL AL II-LEA

Președintele Ion Iliescu a fost primit, luni dimineață, într-o audiență privată, la Papa Ioan Paul al II-lea

Șeful statului român a fost primit de sanctitatea sa în bibliotecă, într-o audiență privată, care a durat 20 de minute.

Papa Ioan Paul al II-lea i-a primit apoi într-o audiență generală specială pe membrii delegației române. În cadrul acestei întrevederi, Suveranul Pontif a evocat vizita pe care a făcut-o în România în 1999. El și-a amintit de întîlnirea cu Patriarhul Teoctist.

"Profit bucuros de această oportunitate de a reînnoi expresia gratitudinii mele față de poporul român, pentru aleasa ospitalitate ce mi-a fost rezervată în acea vizită", a declarat Papa Ioan Paul al II-lea, în limba română.

Papa a apreciat activitatea României în îndeplinirea președinției în exercițiu a OSCE, în special "pentru stabilirea valorilor spirituale și a libertății religioase în regiune". Sanctitatea sa a urat sărbători fericite românilor și întregii comunități creștine.

Președintele Ion Iliescu a apreciat faptul că bradul de Crăciun de la Vatican, oferit pentru prima dată de o țară ortodoxă, este o dovadă a unității dintre Bisericile Catolică și Ortodoxă.

ACTORUL IULIAN COPACEA, LA PRIMUL SĂU VOLUM

Ieri, la librăria „Ioan Slavici" a avut loc o lansare de carte a cunoscutului și îndrăgitului actor arădean Iulian Copacea. Volumul de versuri și proză, apărut la editura „Viața Arădeană", poartă titlul „Frunzele copacului".

La eveniment a participat o numeroasă audiență, oameni de cultură, actori, iubitori de carte.

Despre noua apariție editorială au vorbit scriitorul Florin Bănescu, redactorul și directorul editurii Sabin Bodea și autorul, a cărui carieră artistică se împlinește acum și prin alte forme de exprimare.

Colecția de eseuri cuprinde gânduri despre teatru, urări și aspecte din natură.

Cu această carte editura „Viața Arădeană" împlinește 100 de cărți editate.

FIRA RĂZMAN
Foto: VIOREL MUSCA

Pe șosele...

Polițiștii serviciului circulație l-au depistat pe **Doroț Luca** (36 ani), din Sântana, care conducea autoturismul AR-03-VCZ, fără a poseda permis de conducere. ● Pe raza localității Șagu, **Dan Ioan** (32 ani), din Șagu, conducea autoturismul AR-05-BCM. Din cauza neatenției și a condițiilor meteo, Dan Ioan a intrat în coliziune cu autoutilitara TM-14-BTT, care staționa pe partea carosabilă fiind semnalizată corespunzător. În urma impactului, **Dan Ioan** a fost accidentat ușor. ● **Coșarcă Marius** (21 ani), din Arad, conducând autoturismul AR-99-MAU, a intrat pe culoarea roșie a semaforului electric surprinzând și accidentând ușor pe **Machevici Diana** (17 ani) și **Machevici Andreea** (15 ani). Acestea traversau strada pe trecerea de pietoni, pe culoarea verde a semaforului. Lui **Coșarcă Marius** i s-a întocmit dosar penal!

ARTIȘTII PLASTICI ARĂDENI ȘI-AU DESEMNAT PREMIANȚII

La sala „Forum" s-a desfășurat, ieri, în cadrul cenaclului „Ion Andreescu", ediția festivă de premiere a artiștilor plastici arădeni.

Asupra activității cenacliștilor s-au exprimat criticul de artă Dan Lăzărescu, vicepreședintele cenaclului, pictorul Marius Burlan și președinta acestuia Maria Furnea.

În prezența unui însemnat public iubitor de frumos, care a admirat lucrările expuse de 37 de artiști, au primit diplome de excelență: Iulia Katona; Ecaterina Bălaj; Amadeo Caflangioglu; Cott Ioan; Ioan Kett Groza; Dan Lăzărescu.

Expoziția a cuprins grafică, sculptură, pictură (portrete, peisaje, naturi statice), însumând cele mai multe lucrări din ultimii zece ani.

FIRA RĂZMAN

SEMESTRUL ÎNTÂI AL ANULUI ȘCOLAR SE ÎNCHEIE VINERI

Semestrul întîi al anului școlar 2001-2002 va lua sfîrșit vineri, structura anului fiind modificată în luna septembrie, cînd Executivul a solicitat decalarea cu o săptămînă a începerii cursurilor, a declarat, agenției MEDIAFAX, Vasile Molan, secretar de stat în Ministerul Educației și Cercetării.

Semestrul al doilea va începe imediat după sărbătorile de iarnă și nu în februarie, cum a fost pînă acum, durata acestuia fiind mai mare decît a primului semestru, a mai spus Molan.

Semestrul întîi durează 70 de zile și se încheie pe 21 decembrie 2001. Din 22 decembrie 2001 și pînă în 7 ianuarie 2002, elevii vor fi în vacanța de iarnă.

A absolvit PRIMA GENERAȚIE DE TEOLOGI PENTICOSTALI

Duminică, membrii Bisericii Penticostale Betania au fost părtașii unui eveniment deosebit: festivitatea de absolvire a primei generații de studenți ai Facultății de Teologie Penticostală Betania. Cei 14 absolvenți au avut în mijlocul lor pe: rectorul Institului Teologic Penticostal din București Jhon Fleter Tipei; președintele Uniunii Penticostale din România - Pavel - Riviș Tipei, președintele Comunității Penticostale din Arad și Bihor - Moise Ardelean, respectiv Ioan Moldovan și decanul Facultății de Teologie Penticostală din Arad - conf. Ghiocel Moț.

Sărbătoarea absolvirii a fost împodobită cu cântece corale ale Corului Facultății și cu imnuri intonate de fanfara bisericii.

T.M.

CÂINELE POLIȚIST A DAT DE URMA CURCILOR...

Cu gândul la sărbători, **Fericean Constantin** (28 ani) și **Meseran Daniel** (26 ani), din Arad, au pătruns în curtea unui imobil din Micălaca, aparținând lui N.S., de unde au furat **11 curci și un topor**. Proprietarul, imediat după ce a observat lipsa curcilor, a sunat la Poliție. Cu ajutorul câinelui polițist, echipa sosită la fața locului s-a deplasat până la **Fericean C.** și **Meseran D.**, acolo unde au găsit curcile furate. Valoarea prejudiciului se ridică la peste cinci milioane lei. Cei doi hoți de curci au intrat în arest, acum având asigurată masa de Crăciun și Anul Nou.

ASTRA ASIGURARE - REASIGURARE, LA ZECE ANI

Societatea de asigurare-reasigurare Astra sărbătorește în această lună zece ani de activitate pe piața românească. La Arad, societatea e prezentă din 1995. Evenimentul va fi marcat printr-un coctail organizat astăzi la clubul Shadows, unde vor participa angajații sucursalei arădene, clienții ei, personalități locale.

În cei zece ani de activitate, Astra și-a mărit de 50 de ori capitalul social, și-a diversificat produsele de asigurare, ajungând la 53 de produse.

G. K.

De la Biserica Penticostală „Betania"

50 MILIOANE PENTRU FAMILIILE NEVOIAȘE

În preajma sărbătorilor de iarnă, Biserica Penticostală Betania a ajutat 34 de familii nevoiașe din oraș. Președintele Uniunii Penticostale din România, pastorul Pavel Riviș Tipei, spune că valoarea ajutoarelor se ridică la 50 milioane lei. Tot din contribuția membrilor bisericii au primit produse pentru sărbători și două orfelinate ale fundației „Debora" din Arad (str. Căpitan Ignat) și din Neudorf.

Seria acțiunilor caritative va continua în această săptămână.

T. M.

Meniuri de post pe... Internet

Deși în Arad comerțul electronic este încă, în cel mai bun caz, în stadiul de proiect, există unele site-uri de unde potențialii clienți se pot cel puțin, informa. O excepție în acest sens este și pagina web **www.natural.home.ro**, a firmei **NATURAL**, care se ocupă de distribuția de produse naturiste: mezeluri vegetale (care nu conțin aditivi alimentari: parizer, cremvurști, cabanos) legume deshidratate, cereale, lapte vegetal etc.

Pentru perioada de post, dr. **CARMEN PICĂ** (managerul societății) propune celor interesați următorul meniu: ● **dimineața:** pâine neagră, unt de soia, parizer vegetal, ceai de plante; ● **prânz:** supă de legume, gulaș vegetal, pilaf de orez, murături, mere; ● **cina:** lapte de soia.

În această perioadă, site-ul numără circa 50 de vizitatori pe săptămână.

C. T.

LOCURI DE MUNCĂ

Agenția Județeană pentru Ocuparea Forței de Muncă Arad (str. Gheorghe Lazăr nr. 20) ne-a pus la dispoziție situația locurilor de muncă vacante la data de 17 decembrie 2001:

Agent de asigurare 60; Agent imobiliar 2; Cofetar 1; Croitor 59; Economist 2; Filator 4; Împletitor nuiele 10; Inginer textile pielărie 2; Lăcătuș mecanic 2; Operator confecționer ind. îmbrăcăminte 30; Patiser 1; Spălător vechicule 2; Strungar 1; Sudor electric 2; Tinichigiu auto 1; Vânzător 7; Zidar 15; Zugrav 5.

Pentru această săptămână sunt 206 locuri de muncă disponibile din 18 meserii.

S. AMBRUȘ

MARȚI, 18 DECEMBRIE 2001

TVR 1
7,00 Jurnalul de dimineață
7,29 TVR: 45 de ani în 45 de secunde - rel.
7,30 Strict necesar. Magazin
(●) 8,20 Justițiarii - s. rel.
9,10 Iartă-mă! - rel.
10,10 O vedetă populară - rel.
11,00 TVR Timișoara
13,00 Ghici cine vine la tine? - rel.
13,59 TVR: 45 de ani în 45 de secunde - rel.
14,00 Jurnalul de prânz
14,30 Puncte cardinale
15,00 Tezaur folcloric - rel.
16,00 Kronika
17,00 Feminin
(●) 17,45 Visând la Hollywood - s.
18,20 Corect
(●) 18,25 Justițiarii - s.
19,15 În așteptarea lui Moș Crăciun
19,20 Avanpremieră * Știri * Sport
19,35 Băiatul care aduce soare - s.
19,59 TVR: 45 de ani în 45 de secunde
20,00 Jurnal. Meteo. Sport
(●) 20,30 Luat de val - comed.romantică, SUA, 1984
22,20 Amprente
22,35 Frontal

TVR 2
7,00 Femeia misterioasă - rel.
8,00 Veni, video, vici!
8,15 Desene animate
9,30 Călătoria lui Allen Strange - s.
10,00 Cățel meseriaș - rel.
10,25 On line - rel.
11,00 Știri
11,05 Da.nu@tvr.ro - rel.
12,05 Afaceri la cheie - rel.
12,35 Tată, am încurcat-o! - s.
13,00 Femeia misterioasă - s.
13,45 Desene animate
15,00 Știri
15,05 Toți, împreună
16,05 Tribuna partidelor parlamentare
16,35 Puls 2001
17,05 Spectacolul lumii - rel.
17,35 Călătoria lui Allen Strange - rel.
18,00 E dreptul tău!
18,30 Știri
18,40 Cinematograful, o istorie vie
19,35 Drumul spre Avonlea - s.
20,15 Tată, am încurcat-o! - s.rel.
20,55 Fețe
21,10 Insula visurilor împlinite - s.
22,00 Telejurnal

PRO TV
7,00 Bună dimineața!
8,00 Știrile ProTV
9,00 Tânăr și neliniștit - rel
9,55 .Ro - rel.
10,00 Melrose Place - s.
10,45 Oxigen - rel.
11,15 Promotor - rel.
11,45 Dharma și Greg - s.
12,15 Dosarele X - s.
13,00 Nikita - s.
(●) 14,00 O dădacă musculoasă - comed., SUA, 1993, rel.
16,00 Tânăr și neliniștit - s.
17,00 Știrile Pro TV
17,30 Căsătorie în direct
17,50 Teo
18,50 Dăruiești și câștigi!
19,00 Știrile Pro TV
19,50 Urmărire generală
21,00 Răzbunare fără limite - s.
22,00 Știrile Pro Tv
22,40 Căsătorie în direct
22,50 .Ro
23,00 Gândește liber - emisiune de business
0,00 Lege și ordine - s.
(■) 1,00 Căsătorie în direct
(●) 1,15 Întâlnire cu dragostea - dramă, Canada, 1998
3,15 Melrose Place - rel.
4,00 Dosarele X - rel.
5,00 Nikita - rel.

TV ACASĂ
7,00 Știrile de Acasă - rel.
7,30 Doctorul casei - rel.
8,00 Amor latino - rel.
9,00 Rază de lumină - rel.
9,30 Prima dragoste - rel.
10,05 Acasă la bunica - rel.
10,15 Betty cea urâtă - rel.
(●) 11,15 De 3 x femeie - rel.
12,15 Dădaca - rel.
12,40 Terra nostra - rel.
13,40 Iubire fără limite - s.
14,45 Poveste de Crăciun - ep. 1
15,30 Războiul pasiunilor - s.
16,30 Dragoste nebună - s.
17,20 Acasă la bunica
17,30 Amor latino - s.
18,20 Căsuța poveștilor
18,30 Știrile de Acasă
19,00 Rază de lumină - s.
19,30 Prima dragoste - s.
20,00 Betty cea urâtă - s.
(●) 21,00 De 3 x femeie
22,00 Terra nostra - s.
23,00 Dădaca - s.
23,30 Știrile de Acasă - rel.
0,00 90-60-90 Fotomodele - s.
0,50 Sânge din sângele meu - s.
(●) 1,30 De 3 x femeie - rel.

HBO
8,00 Hitchcock Show - documentar
9,20 Nașu' la psihiatrie - comed., SUA, 1999
11,05 Bebeluși geniali - comed., SUA, 1999
12,40 Nebunie în Alabama - dramă, SUA, 1999
14,35 Cele mai bune planuri - thriller, SUA, 1999
16,10 Revanșa - pol., România, 1978
17,55 Frații Newton - acț., SUA, 1999
20,00 Stare de șoc - dramă, SUA, 1993
22,00 Camarazi de război - s.
23,00 Furia: Carrie 2 - horror, SUA, 1999
0,45 Totul despre mama mea - dramă, Spania, 1999

PRIMA TV
7,00 Salvați de clopoțel - rel.
8,00 Prima Mix!
12,45 Video civica
13,00 Levintza prezintă - rel.
13,30 Camera de râs - rel.
14,00 Strada Milion
15,00 Vânătoarea comorilor - s.
16,00 Salvați de clopoțel - s.
17,00 Impact
17,30 Real TV
18,00 Focus
18,55 Focus special
19,05 Camera de râs
19,30 Strada Milion
20,00 Copiii spun lucruri trăsnite
21,00 Camera de râs
22,00 Obiectiv
23,00 Focus Plus
23,30 Vânătoarea comorilor - s. rel.
0,25 Clip Art - rel.

TELE 7 ABC
8,00 Muzică
9,00 Fotbal la Tele 7 - rel.
10,30 Tentații - rel.
11,00 Documentar
12,00 Apel:Crima - s.rel.
13,00 Muzică populară
14,00 Nevinovații au somn ușor - thriller, SUA, 1995
15,30 Documentar
16,00 As show
17,00 Reporter - rel.
18,00 Documentar
18,30 Telejurnal
19,00 Documentar
19,30 Masca de argint - av., România, 1985
21,00 Apel:Crima - s.
21,50 Video-Civica
22,00 Manager XXI
23,00 Documentar - rel.
23,30 Știri
23,45 Jazz
0,15 Muzică

ANTENA 1 – TV ARAD
7,00 Observator
7,50 Sport
8,00 Cafeaua cu sare - talk-show
9,00 Știri TVA - rel.
9,30 Magazin sportiv - rel.
10,00 Îmbrățișări pătimașe - s.
12,00 Noaptea târziu cu Mircea Badea - rel.
13,00 Știrile amiezii
13,15 Asaltul cerului - s.
14,00 Suspectul - f., rel.
16,00 Divertisment
16,10 Club T
16,30 Publicitate, Promo
16,45 Știri TVA
17,15 Milagros - s.
19,00 Observator
19,50 Sport
(●) 20,00 Brigada mobilă
(●) 20,20 Uite cine cu cine vorbește - comedie, SUA, 1990
21,57 Publicitate TVA
22,00 Observator
22,15 Ediția de noapte TVA
22,30 Sport
22,35 Marius Tucă Show
23,35 Noaptea târziu cu Mircea Badea
0,35 Asaltul cerului - s. rel.
1,00 Suflet de rebelă - s.
2,00 Casa de pe plajă - s.
3,30 Observator - rel.
4,30 Marius Tucă Show - rel.
5,30 Milagros - rel.

TV RCS
8,30 Cafeaua de dimineață
9,30 Des. animate
10,00 Mistere și farmece - doc.
10,30 Maniac Mansion - comedie
11,00 Știrile RCS - rel.
11,45 Să bei prea mult - film
13,15 Trei destine - s.rel.
14,00 Știrile RCS - rel.
14,35 Max Glick - s. copii
15,00 Trei destine - s.
15,45 Strada Grosvenor 92 - film
17,15 Documentar
17,45 Convietuiri
18,15 Știrile RCS
19,00 Documentar
19,52 Dedicații muzicale
20,00 Atitudini- em. inf.
22,00 Știri RCS
22,35 Influență nefastă - film
(■) 0,00 Erotica

Redacția Adevărul nu își asumă răspunderea pentru modificările ulterioare intervenite în programele TV

După ce a descoperit o fraudă de cinci miliarde

GARDA FINANCIARĂ ESTE ACUZATĂ DE XENOFOBIE

În urma unui control efectuat de Garda Financiară Arad la firma S.C. Intercom România SRL, comisarii au descoperit o fraudă de cinci miliarde de lei, înfăptuită prin comercializarea combustibilului de tip M ca motorină.

Referitor la cele constatate, administratorul firmei, Simon Kozma, a depus la Garda Financiară o contestație în care apreciază: „Procesul verbal conține o serie de date eronate, minciuni, nu ține cont de acte, n-are suport probatoriu, este răuvoitor, se bazează pe supoziții și opinii personale, este **xenofob, șovin**, nedocumentat, contradictoriu, făcut la repezeală și facil-ușuratic - cu greșeli de exprimare și gândire."

Motivul pentru care comisarii sunt acuzați de șovinism este specificarea în procesul verbal cum că Simon Kozma este cetățean român de naționalitate maghiară.

Vizavi de aceste aprecieri, Dan Cancel, comisarul șef al Gărzii Financiare, declară: „În primul rând pot să precizez că dl. Kozma este atât cetățean român, cât și cetățean maghiar. Pe lângă aceasta, Direcția de Contestații a respins dosarul depus de dumnealui, pe motiv că el nu contestă nimic, ci doar face aprecieri asupra modului în care este redactat procesul verbal. Unde să mai punem faptul că plângerea nu purta nici o semnătură și nici o ștampilă. Prin urmare, dl. Kozma poate, dacă vrea, să depună o altă contestație, într-o altă formă."

S. AMBRUȘ

O NOUĂ CIRCUMSCRIPȚIE SANITAR-VETERINARĂ PENTRU CONTROLUL PRODUSELOR DE ORIGINE ANIMALĂ

▪ În Micalaca, Piața Mioriței, funcționează o nouă circă veterinară

Pentru a veni în sprijinul cetățenilor și firmelor arădene care produc, valorifică, comercializează și transportă produse de origine animală, de curând, DSV Arad a deschis în Piața agro-alimentară Miorița, din cartierul Micalaca, o nouă circumscripție.

Medicul **Viorel Agud, șeful noii circumscripții, ne declară: „Circumscripția a fost înființată ca o necesitate, pentru a veni în întâmpinarea cetățenilor și firmelor din cartierele Micalaca și Grădiște. La sediul circumscripției se pot efectua analize minime (inclusiv examen trichinoscopic), precum și activitate de îndrumare și control în ceea ce privește respectarea legislației sanitar-veterinare la societățile comerciale care își desfășoară activitatea în cele două cartiere ale municipiului Arad."**

D. S.

„SĂ NU MAI COMENTEZE DOAR DE PE MARGINI..."

„Referitor la articolul publicat în ziarul „Adevărul" în data de 10.12.2001, intitulat „2.000.000 lei net pe lună ca președinte de bloc", aș dori să fac unele precizări: întrucât este vorba despre mine, Băcican Elena. Astfel, autorul scrisorii adresate dv., d-nul Bâtâlan Aurel, care a fost președintele acestei asociații mai mulți ani, uită să spună că nu a făcut această „muncă degeaba", asociația plătindu-i lunar abonamentul pentru tramvai sau convorbirile telefonice care au fost destul de însemnate. Pentru că s-a comportat însă cam neloial cu unii locatari, în urmă cu câteva luni, mai precis în Adunarea Generală a asociației de proprietari, din data de 01.02.2001, a fost schimbat din această funcție, iar predarea s-a făcut abia după mai bine de o lună de zile, la insistențele mai multor membri ai asociației.

Când s-a făcut predarea-primirea, între mine și d-nul Bâtâlan, au fost de față doi membri din comitet, fapt care nu știu de ce l-a supărat foarte tare, iar când i-am cerut pentru clarificare dosarul cu situația magazinelor de la parterul blocurilor, m-a tot amânat, drept pentru care am solicitat magazinelor de la parterul blocului, o copie după chitanțele cu care au plătit contribuția la bloc. Referitor la salariul președintelui, țin să precizez că în data de 08.08.2001 a fost convocată Adunarea Generală care avea mai multe probleme pe ordinea de zi. Pentru că au fost prezenți doar 40 de membri, ea s-a amânat pentru data de 13.08.2001, adunare care s-a desfășurat normal fiind prezenți un număr de 59 de locatari. La această adunare d-nul Bâtâlan nu a fost prezent. După ce s-au epuizat toate problemele de pe ordinea de zi, am cerut să fiu eliberată din această funcție, pentru faptul că m-am săturat ca de 15 ani să muncesc pe degeaba, iar alții să râdă de mine. Membrii prezenți nu au fost de acord cu demisia mea și au hotărât să fiu plătită cu 2 milioane lei brut (adică 1.500.000 lei/net) pe lună, administratorul cu 2 milioane lei net pe lună, iar omul de serviciu cu 1.200.000 lei pe lună. Toate aceste hotărâri le-a luat Adunarea Generală, nu eu. Dar să nu uităm că acest bloc este destul de mare, are șapte scări cu 112 apartamente și peste 20 de magazine la parterul blocului.

Cât privește ședințele de comitet, vă informez că de fiecare dată la aceste ședințe a fost invitat și administratorul, chiar dacă el nu are drept de vot, administratorul doar informând comitetul dacă apar probleme pe linie de administrație. În încheiere aș vrea să mai spun că la sfârșitul lunii ianuarie 2002, urmează să se țină o nouă adunare generală, adunare la care îl rugăm pe d-nul Bâtâlan Aurel să participe și să nu lipsească, ca la celelalte adunări generale, iar pe urmă să comenteze doar de pe margini..."

* * *

Cum se vede, la dvs. e un adevărat ghem de contradicții pe care noi ne propunem să le discutăm acum, disensiunile pornind - este limpede - de la „râca" dintre fostul și actualul președinte al blocului. Situație căutată de puțin nouă sub soare, mai ales la noi, la români, de aceea repetăm, ne-am mărginit doar la prezentarea celor două puncte de vedere.

Oricum, din discuția avută ulterior cu d-na Băcican, președinta Comitetului, am reținut multe alte aspecte care privesc activitatea sa și a asociației, pe care Primăria - în speranța că totuși, Ordonanța nr. 85 se va aplica în cele din urmă - va trebui să o aibă în vedere. Până atunci rămânem la părerea că pentru operativitate și funcționalitate, ca să nu mai vorbim și de eliminarea multor discuții și nemulțumiri, s-ar impune desființarea acestei asociații gigantice - cu șapte scări și peste 110 membri! - și împărțirea ei în trei, patru asociații mai mici, mai normale ca să zicem așa, treabă care este de competența exclusivă a celor care locuiesc în acest bloc. De fapt, așa după cum am aflat la un moment dat, s-a pus o asemenea problemă însă nimeni nu s-a prea înghesuit să fie președinte pe ... gratis, cum se observă munca voluntară nemaiavând trecere la români. De aici, mai apoi, hotărârea cu retribuirea președintelui actual cu suma de 2.000.000 de lei brut, o sumă, orice s-ar spune, mare pentru bugetul românului de rând. Dar dacă cei de la blocul „G" așa au decis, e treaba lor. În fond, sunt banii lor, nu?

M. DORGOȘAN

Weekend politic arădean

A DAT ÎNGHEȚUL!

În ton cu vremea, politica arădeană se caracterizează prin îngheț pe toate planurile. La unele partide a înghețat activitatea în așa măsură, că la sediu nu mai poți pătrunde decât dacă dezgheți lacătul cu lampa de benzină. La altele au înghețat certurile sau, mai bine zis, a înghețat spălarea rufelor în văzul lumii, considerându-se că gulerele albe pot să stea țepene și cu ajutorul unei scrobeli, fără să mai fie nevoie de atârnarea pe balcon, întru folosirea gerului. La polul opus, la unele partide au înghețat discuțiile menite să genereze o atmosferă călduță. Prea era rece răsuflarea pe care o simțeau în ceafă oameni care credeau că aracetul care i-a fixat pe scaune nu va avea niciodată termenul de garanție expirat. Din păcate pentru cei care voiau să degradeze aracetul, simpla apă de ploaie s-a dovedit a fi ineficientă. Tot din păcate pentru ei, nu au folosit o soluție mult mai simplă: ar fi putut să-i extragă pe cei așezați pe scaune din pantaloni și să intre ei în acest obiect vestimentar. Probabil că nu au făcut-o pentru că era la mijloc o problemă de gabarit ...

Tot pentru a se supune rigorilor glaciațiunii, liderii arădeni ai diverselor partide au înțepenit în poziție de „drepți" la comanda centrului, fiind deplasați ba la Cluj-Napoca, ba la Târgu-Mureș, ba la București. Țărăniștii s-au bucurat că la „cremenal" nu s-a mai amestecat nimeni în „Ciorbea" lor și au primit undă verde pentru fredonarea în continuare a cântecului „țăranul e pe câmp". În schimb, Partidul Popular Creștin se pare că a renunțat temporar la Marga, considerând că Vasile Lupu are calități de „Delma" (ce surpriză!!!). Evident, țărăniștii arădeni au stat cu sufletul la gură și cu paharele de vin pe măsuța cu fax-ul, în așteptarea clipei de bucurie sau de necaz. A fost de bucurie, așa că „un pic mai bine pentru familia lor." ● Tăcuți, ca de obicei, UDMR-iștii au fost ocupați cu încropirea unui răspuns la întrebarea: „De ce nu a semnat UDMR-ul „declarația minorităților naționale de susținere a aderării României la UE?" ● Am început să ne plictisim deja de acest PSM Arad, care în fiecare luni, prin președintele său, Mihai Lelik, ne relatează despre condițiile imposibile de viață ale țăranului român din diverse localități ale județului, pe care le vizitează cu o regularitate de cronometru, în fiecare weekend. ● PPdR-ul nu este mai puțin sâcâitor, secretarul general Ioan Gabor frecându-și palmele de bucurie că PPC-ul lui „Delma" (pardon, Lupu) a anunțat că la începutul anului viitor se va înscrie la „cremenal" (pardon, tribunal). Or, este mai mult ca sigur că fără PPdR „margarina Delma" nu va putea face un sandwich consistent, pe care electoratul român să fie dispus să-l înghită. ● PD-ul nu a mai spus în acest weekend „pe de trei", adică alegeri în trei localități, în schimb a convocat GRAL-ul, adică „Grupul Reprezentanților în Administrația Locală". ● ApR-ul nici măcar nu s-a sinchisit de trecerea unui grup la PSD, dovedindu-se niște filosofi desăvârșiți, buni cunoscători ai dictonului „tot ce se întâmplă a fost dinainte premeditat". ● Cât despre PSD, adică PDSR, se pare că în județ au fost împrăștiați fluturași „Lăpușneanu", care nu cuprind decât câteva cuvinte: „De mă voi scula, pre mulți am să popesc și eu!". Rămâne de văzut dacă fluturașii nu vor rămâne fără „aripioare", datorită unui „conte" care deocamdată tace. ● În rest, „despre morți, numai de bine". Politica arădeană se menține la minus câteva (multe) grade Fahrenheit pentru unii și Celsius pentru câțiva care vor să ajungă „sus". Oricum, se pare că am intrat în perioada în care cei mai mulți preferă ca sarea și piperul să se regăsească mai degrabă în cârnați, tobă, caltaboși etc., decât în activitatea politică. Oricum, până după Sfântul Ion toți vor susține cu „tărie" programele și platformele...

SIMION TODOCA

PUR - ÎN EXPANSIUNE

Vicepreședinții Partidului Umanist din România, Lucian Stana și Ștefan Pascu, s-au deplasat recent la Cermei, pentru a convinge mai mulți consilieri din localitate să intre în acest partid. Astfel, Aurel Cioară și Ioan Dănilă de la ApR și Ioan Negoiță de la PRM au optat pentru partidul lui Dan Voiculescu. Putem spune că PUR exercită o veritabilă hegemonie politică la Cermei, având un primar și cinci consilieri.

Umaniștii preconizează și alte deplasări în județ pentru a oferta unele notabilități locale, ca parte a unui proces de întărire a partidului atât în ceea ce privește calitatea membrilor cât și a măririi puterii de decizie la nivelul comunităților locale. Profitând desigur de ceea ce vicepreședintele Lucian Stana numea „degringolada politică din județ".

F.G.

PASTORUL CONSTANTIN CHISĂLIȚĂ, LA PSD?

În urma repetatelor vizite în SUA ale pastorului Constantin Chisăliță, consilier județean independent, este tot mai insistent zvonul că domnia sa este curtat de către PSD, atât la nivel central cât și la nivel local. Contactat telefonic, dl. Chisăliță ne-a declarat: **„Nu am dorit să fac tapaj pe marginea contactelor pe care le-am avut în SUA, atât cu românii de acolo cât și cu personalități de rang, factori de decizie. Sigur că în etapa actuală conjugarea eforturilor pentru scoaterea României din izolare nu poate fi decât benefică. De aceea, oricând sunt dispus să colaborez cu reprezentanții Guvernului României, dar nu am făcut nici un demers pentru înscrierea în Partidul Social Democrat, partid care încearcă să demonstreze că este cu totul altceva decât fostul PDSR."**

S. TODOCA

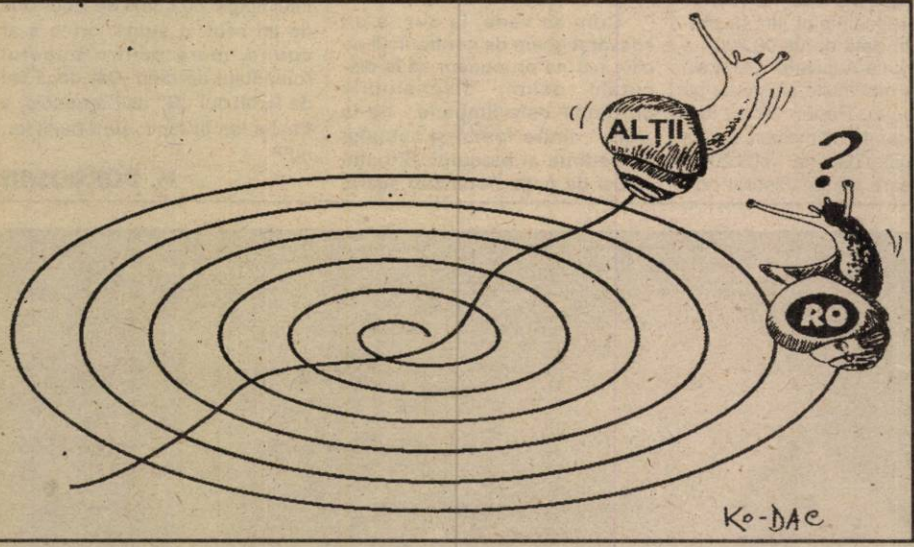

DESPRE STIL ȘI ELEGANȚĂ ÎN POLITICĂ

(Urmare din pagina 1)

Revenind la titlul materialului de față, prezentarea de mai sus ne ajută să înțelegem mai bine încercarea unor indivizi de a face politică indiferent de convingeri, indiferent de doctrine, indiferent de eșecuri... Această perseverare - uneori de-a dreptul diabolică - ne duce cu gândul la ceea ce ar trebui să însemne *stil și eleganță în politică*. Una este conduita politică motivantă și întemeiată pe convingeri (demonstrate în fața electoratului) și alta este activitatea unor indivizi care, din dorința de a rămâne mereu la putere, recurg la cele mai rudimentare măsuri pe care practica politică le-a pus la îndemâna aventurierilor: trădarea, dezertarea, rebeliunea etc. Una este a pierde sau a câștiga cu demnitate și alta este să-ți modifici discursul în funcție de împrejurări.

Poporul român, în marea-i experiență, a evidențiat acest comportament politic aventurist în zicătoarea despre popa din Burducea: „când cu steaua, când cu crucea"... Pe drept cuvânt, convingerile reprezintă măsura existenței noastre. Dacă renunțăm la ele, atunci putem renunța la toate...

Deși există destule neîmpliniri

UDMR ESTE MULȚUMIT DE COLABORAREA CU PSD

Viceprimarul Levente Bognar a participat, din partea UDMR Arad, la ședința CRU de la Târgu Mureș, cel mai influent for decizional al partidului. În analiza raportului de activitate prezentat de președintele Marko Bela, cel mai important și discutat punct a fost colaborarea cu partidul de guvernământ. Deși au fost exprimate numeroase nemulțumiri, Levente Bognar a spus că udemeriștii au considerat, în ansamblu, pozitivă colaborarea cu PSD.

Bune și rele...

Bile albe au primit adoptarea și aplicarea legii 215 (a administrației publice locale) și a legii 10 (care se referă la restituirea imobilelor confiscate abuziv). La capitolul negativ a fost trecut „modul neacceptabil în care este discutată problema națională". Concret, Levente Bognar spune că este vorba despre deja celebrul raport Har-Cov, dar și de legea care restricționează folosirea imnurilor și însemnelor altor națiuni pe teritoriul României. În ceea ce privește intonarea imnului Ungariei la sfârșitul ședinței, Bognar nu crede că a fost vorba despre un protest ci de un moment solemn la sfârșit de an.

Apel pentru o soluție de compromis în cazul legii statutului

UDMR a adoptat la Târgu Mureș trei declarații politice. În prima declarație se face un apel la găsirea unui compromis în ceea ce privește aplicarea legii statutului maghiarilor din afara Ungariei, prin intensificarea dialogului și a relațiilor diplomatice. În celelalte declarații, UDMR a făcut apel la păstrarea identității culturale a ceangăilor și a protestat față de redactarea raportului Har-Cov.

Opțiunea pro-europeană a UDMR este evidentă

Reprezentanții UDMR Arad nu știau prea multe lucruri despre refuzul reprezentantului acestui partid de a semna, la Cluj, *„Declarația Minorităților Naționale de susținere a aderării României la UE"*. Refuzul a fost motivat prin neacceptarea unui fragment în care se afirma că România este un model pentru conviețuirea interetnică.

Cziszter Kalman, vicepreședinte pe probleme politice, crede că este vorba despre o opțiune personală a reprezentantului UDMR, care nu a vrut să semneze în absența acordului președintelui Marko Bela. Udemeriștii arădeni au precizat însă că opțiunea pro-europeană a acestei formațiuni politice este evidentă și că, probabil, nu vor fi dificultăți în semnarea acelui document, având în vedere bunele relații cu partidul de guvernământ.

FLAVIUS GHENDER

Fără liberalii arădeni

PNL A DISCUTAT LA CLUJ PROBLEMA TRANSILVANIEI

Delegația liberalilor arădeni care trebuia să se deplaseze ieri la Cluj-Napoca, pentru a participa la redactarea apelului lansat de PNL în problema Transilvaniei, a rămas la Arad. Mihai Calimente, Cristian Stragea și Liviu Bobar nu au mai făcut deplasarea datorită condițiilor dificile de trafic.

PNL a decis să redacteze un document prin care să-și precizeze poziția față de problema regionalizării și în particular față de problema Transilvaniei. PNL a prezentat la Cluj concepția partidului despre națiune, văzută în contextul integrării europene. Soluțiile pentru Transilvania și pentru celelalte zone ale țării constau în adoptarea principiilor liberale: economie de piață, proprietate, încurajarea economiei private și a investițiilor, descentralizare administrativă etc. Liberalii au făcut unele referiri la rolul pe care îl joacă UDMR pe scena politică românească.

F. G.

Biblioteca politică

RADIOGRAFIA DREPTEI ROMÂNEȘTI 1927 - 1941

Reputatul istoric Gheorghe Buzatu ajutat de colegii săi Corneliu Ciucanu și Cristian Sandache au publicat această lucrare în editura FFPress (după o muncă asiduă și pretențioasă) atât de necesară celor interesați de cunoașterea adevărului istoric. Obiectivul primordial îl constituie publicarea unor documente și mărturii inedite care au fost în mod tendențios tăinuite peste o jumătate de secol.

Cartea este din colecția **„Românii în istoria universală"** volumul 32. Este o autentică radiografie a fenomenului legionar românesc, dar nu o carte de propagandă legionară și impresionează prin bogăția de documente pe care le expune. Este total deosebită de cărțile de studiu ale acestui fenomen publicate anterior de către agronomul istoric Mihai Roller sau ale emulilor săi Mihai Fătu sau Ion Spălățelu.

Cele cinci capitole ale cărții cuprind următoarele date după cum urmează: Capitolul unu cuprinde documentația care a stat la baza studiului: istoriografia, publicații, dicționare, memorialistică etc.

Capitolul doi este rezervat cronologiei, iar capitolul trei este un who's who al mișcării legionare.

Cel mai pretențios capitol este capitolul patru care prezintă studiile particulare ale celor trei autori, iar capitolul cinci cuprinde alte cinci subcapitole și anume portrete și eseuri, dezvăluiri care până aici nu au văzut tiparul, interviuri cu supraviețuitorii. Paginile memorialistice reprezintă o expunere a regretatului Corneliu Coposu despre pactul de neagresiune electorală din 1937 și, în final, un document al Liviniei Dacia Dumitrașcu.

Cititorului nu îi rămâne decât să tragă concluziile. Colectivul condus de reputatul istoric și-a propus ca în scurt timp să scoată la tipar **„Radiografia stângii românești"**. O așteptăm cu nerăbdare.

NICA DORU

Ungurii s-au înșelat!

TĂURAȘII NOȘTRI NU AVEAU FEBRĂ AFTOASĂ

Tăurașii întorși din drum de vameșii maghiari, fiind suspectați de febră aftoasă, au primit rezultatul analizelor de la București. **„Așa cum am crezut de la bun început, nu a fost vorba de febră aftoasă. A fost doar o alarmă falsă, bazată pe o suspiciune pripită a cuiva din cadrul Poliției Sanitar - Veterinare maghiare de frontieră."** - declară dr. **Sorin Tudor,** directorul Direcției Sanitar - Veterinare a județului Arad.

Așa stând lucrurile, urmează ca zilele acestea autoritățile de la Budapesta să ridice ordinul temporar de interzicere a tranzitului animalelor receptibile la această boală, pe teritoriul Ungariei.

EUGENIA BĂRDAȘ

Milionul promis țăranilor

LA ANUL ȘI LA ... MULȚI ANI

Deși în ultimele zile, numărul producătorilor agricoli care și-au primit subvenția acordată de Guvern a (mai) crescut, suma rămasă încă restantă se ridică la circa 9 miliarde 760 milioane de lei. Localitățile ai căror agricultori își așteaptă banii sunt Nădlac, Șiria, Apateu, Șicula, Tauț, Zăbrani, Birchiș și Pleșcuța.

Până în momentul de față statul a reușit să subvenționeze producătorii agricoli din județul nostru cu peste 254 miliarde de lei.

Pavel Druia, director adjunct la Direcția Agricolă Arad, spune că înțelege situația oamenilor, drept pentru care reprezentanții Direcției Agricole se interesează zilnic la Ministerul Finanțelor. „Noi facem în continuare demersuri și cred că până la sfârșitul anului o să reușim să-i plătim pe toți restanțierii." Eu îi cred și îi înțeleg pe oameni dar și ei trebuie să înțeleagă la rândul lor, că nu de noi, de cei de la D.A. din Arad, depinde ca ei să-și primească acești bani", explică Druia.

C.T.

În atenția apicultorilor

Asociația Crescătorilor de Albine din România, face cunoscut asociațiilor din județe modul în care se vor acorda subvenții în bani pentru apicultură aprobat prin Legea Bugetului de Stat pe anul 2002.

Suma prevăzută în buget este de 60 miliarde lei, iar distribuirea se va face începând cu data de 1 ianuarie prin viramente în conturile beneficiarilor deschise la Băncile Comerciale sau la Sucursalele CEC.

Apicultorii vor primi pe bază de cerere, câte 100.000 lei pentru fiecare familie de albine înscrisă în Registrul agricol.

Pentru desfășurarea în bune condiții a acestor activități; Asociația Apicultorilor din județ va trebui să întreprindă următoarele acțiuni:

- mobilizarea și instruirea în timpul cel mai scurt a întregului activ pentru a inventaria toți apicultorii din județ și numărul familiilor de albine pe care le dețin;
- informarea prin mijloacele mass-media locale a prevederilor legii;
- înștiințarea Comitetului Executiv cu privire a numărului total al apicultorilor și al familiilor de albine existente în județ.

La Hășmaș

40 MILIOANE LEI „SCOȘI" DIN CIUPERCILE DE PĂDURE

Societatea comercială „Curcubeul" funcționează în localitatea Hășmaș de doi ani și are ca obiect de activitate achiziționarea și exportul de ciuperci. Afacerea a demarat în anul 1995 când Florin Todoca, un tânăr din comună, aduna ciuperci pentru o firmă româno-italiană cu sediul în Arad. „După ce a tot adus acolo ciuperci, fratelui meu i-a venit ideea de a cere respectivilor italieni să-și deschidă un punct de achiziție și la noi, la Hășmaș. Au fost de acord. Au început să construiască o hală de depozitare, iar după ce și-a format un capital, Florin și-a deschis afacerea pe cont propriu", a declarat Ovidiu Todoca, fratele proprietarului societății.

Încetul cu încetul s-a încheiat construcția halei începută de italieni. Cu timpul au mai ridicat încă o asemenea hală de 200 mp. și și-au format singuri o piață de desfacere a produselor. Pe parcursul acestor ani, la S.C. „Curcubeul" au fost angajate 60 de femei de pe raza comunei care sortează ciupercile, le taie, le pun la uscat și le ambalează. Un kilogram de hribi sau gălbiori se cumpără la Hășmaș cu sume cuprinse între 15.000-70.000 lei/kg, în funcție de cantitatea de marfă existentă pe piață. Asta având în vedere că la italieni un kilogram de ciuperci proaspete, calitatea I se vinde cu... 70 DM.

„Pentru achiziție internă avem 10 mijloace de transport, iar când le exportăm vine italianul după ele. Anul trecut am preluat ciuperci și din Baia Mare, în schimb în vara asta în județ am avut o producție foarte bună. Sunt familii care și-au petrecut vara pe câmp, culegând ciuperci de la cel mai mic până la cel mai mare membru de familie. Dar a meritat. Sunt oameni care au câștigat și câte 40 de milioane lei din această activitate", preciza Ovidiu Todoca.

MADIANA MICAN
Foto: AL. MARIANUȚ

Mașinile cu care se achiziționează hribi și gălbiori

PRODUCEREA RĂSADURILOR DE VĂRZOASE

Dr. ing. Petru Vărădie

Pentru răsadurile de vărzoase cultivate în spații protejate, perioada optimă de însămânțare începe, în funcție de starea timpului, prin 20 decembrie (n.a. chiar azi) și ține până cel târziu prin 5 ianuarie anul viitor. Optimul termic în faza de germinare este de 18-20°C, iar în primele zile după răsărire, timp de 7-10 zile temperatura se va reduce treptat. Văzoasele au cerințe ceva mai mari față de umiditatea atmosferică, în comparație cu alte culturi (termofile). Optimul se situează între 70-75%.

TIPUL CONSTRUCTIV AL SPAȚIULUI ÎNMULȚITOR

Există mai multe variante constructive. Indiferent pe care o vom alege, ea trebuie să ne ofere posibilitatea unei dirijări corespunzătoare a factorilor amintiți. Din acest punct de vedere, vom evita la producerea de răsad dubla protecție pe timp de zi. Aerisirea trebuie să se poată efectua fără ca aerul rece să intre direct în contact cu frunzele plantelor. Cele mai bune condiții sunt asigurate în serele de sticlă. Folia de polietilenă nu este indicată în această perioadă, având o transparență mai redusă și menținând o umiditate atmosferică ridicată. În acest sens, nu este recomandată folosirea ei nici la răsadnițe. Poate fi utilizată pentru dubla protecție pe timp de noapte, sau la ecranarea serei pe părțile laterale, dacă prin aceasta nu reducem lumina naturală la nivelul răsadurilor.

În cazul folosirii răsadnițelor biologice, amenajarea acestora se va face în locuri adăpostite de vânt, bine însorite, orientate pe direcția est-vest.

Cel mai bun biocombustibil este gunoiul de cal, urmat de cel de bovine. Puterea calorică a primului este mult superioară, de aceea este indicat pentru speciile termofile. Pentru vărzoase ar putea corespunde mai bine gunoiul de bovine, dar nu este greșită nici folosirea gunoiului de cal. Grosimea stratului de gunoi, în cazul răsadnițelor calde, nu poate fi mai mică de 40 cm.

Așezarea gunoiului în pat se face numai dacă fumegă. În caz contrar, se pune mai întâi într-o platformă de preîncălzire. De asemenea, când amenajăm răsadnița, temperatura mediului ambiant trebuie să fie pozitivă. În aceeași zi vom așeza tocurile și geamurile, urmând ca umplerea cu pământ să se facă 4-5 zile mai târziu, când suntem convinși că patul lucrează. Semănatul se poate face numai după stabilizarea temperaturii în pat (alte 3-5 zile).

PREȚURI DE REFERINȚĂ LA PRODUSELE AGRICOLE ȘI LA ANIMALE

(10 decembrie - 15 decembrie)

Piața din Gurahonț (luni)

Vegetale
* **porumb boabe** - 240.000 lei șinicul
* **grâu** - 240.000 lei/șinic
* **ovăz** - 280.000 lei/șinic
* **orz** - 280.000 lei/șinic
* **porumb știuleți** -150.000 lei/100 kg
* **soia** - 6000 lei/kg

Animale
- **vaci adulte** - 10-22 milioane lei
- **porci grași** - 40.000 lei/kg
- **cai** - 14-25 milioane lei
- **viței (100 kg)** - 40.000 lei/kg
- **purcei** - 2-2,3 milioane lei/pereche

Piața din Chișineu-Criș (marți)

Vegetale
* **porumb boabe** - 260.000 lei/100 kg
* **orz** 300.000 lei/100 kg
* **grâu** - 260.000 lei/100 kg

Animale
- **purcei** - 2.000.000 - 2.400.00 lei (perechea)
- **porci** (40-60 kg) - 1.900.000-2.400.000 lei
- **viței** (4 - 6 săptămâni) - 1.800.000-2.500.000 lei

Piața din Beliu (miercuri)

Vegetale
* **porumb boabe** - 260.000 lei/100 kg
* **grâu** - 260.000 lei/100 kg
* **orz** - 270.000 lei/100 kg.
* **ovăz** - 300.000 lei/100 kg
* **porumb știuleți** -170.000 lei/100 kg

Animale
- **vaci adulte** - 9-22 milioane lei
- **viței** (4-7 luni) - 3,3-6 milioane lei
- **purcei** (7-8 săptămâni) - 2.000.000 -2.400.000 lei/pereche
- **porci grași** - 42.000 lei/kg

Piața din Sebiș (joi)

Vegetale
* **porumb boabe:** 200.000 lei/100 kg
* **orz** - 270.000 lei/șinic
* **grâu** - 250.000 lei/șinic
* **ovăz** - 300.000 lei/șinic

Animale
- **purcei** (8 săptămâni) - 2.2 - 2.500.000 lei/pereche
- **porci** - 40.000- 42.000 lei/kg

Piața din Șeitin (vineri)

Vegetale
* **grâu** - 260.000 lei/100 kg
* **porumb boabe** - 260.000 lei/100 kg
* **orz** - 270.000 lei/100 kg
* **ovăz** - 300.000 lei/100 kg
* **varză** - 2500 lei/kg
* **cartofi** - 4.000 lei/kg
* **mere** - 8-10.000 lei/kg.
- Lemne pentru foc: 4 milioane/mașina
* **soia** - 6000 lei/kg
* **floarea soarelui** - 5500 lei/kg

Animale
- **purcei** 6-8 săptămâni - 2.000.000 - 2.200.000 lei/perechea
- **porci grași** - 40.000 lei/kg

Piața din Pâncota (sâmbătă)

Vegetale
* **porumb boabe** - 240.000 lei/șinic
* **grâu** - 240.000 lei/șinic
* **orz** - 250.000 lei/șinic
* **tărâțe** - 2.000 lei/kg
* **ovăz** - 280.000 lei/șinic
* **porumb știuleți** - 150.000 lei/100 kg
* **floarea soarelui** - 5000-5500 lei/kg
* **soia** - 5000-6000 lei/kg

Animale
- **vaci adulte** - 10-22 milioane lei
- **viței** (4-8 luni) - 3.300.000-6.000.000 lei
- **porci grași** - 42.000 lei/kg
- **purcei 6-8 săptămâni** - 2-2.300.000 lei/pereche
- **cai** - 17-30 milioane lei

Piața din Lipova (sâmbătă)

Vegetale
* **porumb boabe** - 250.000 lei/100 kg;
* **grâu** - 260.000 lei/100 kg;
* **orz** - 280.000 lei/100 kg.
* **ovăz** - 300.000 lei/100 kg

Animale
- **vaci adulte** - 9-22 milioane lei
- **porci** - 42.000 lei/kg
- **purcei (6-8 săptămâni)** - 2,0 -2,3 milioane lei

Arad, piața Obor (vineri)

Vegetale
* **porumb boabe** -260.000 lei/100 kg
* **porumb știuleți** - 170.000 lei/100 kg
* **orz** - 280.000 lei/100 kg
* **ovăz** - 300.000 lei/100 kg
* **tărâțe** - 2000-2200 lei/kg
* **cartofi** - 4000 lei/kg
* **varză** - 1500 lei/kg
* **soia** - 6000 lei/kg
* **floarea soarelui** - 6000 lei/kg

Animale
* **purcei (6-8 săptămâni)** - 2,2 - 2,4 milioane lei/perechea
* **porc gras** - 40.000-42.000 lei/kg

Șinicul este o unitate (neomologată) de volum egală cu aproximativ 80 kg cereale.

Primul teatru de cameră la Arad

O „VOCE UMANĂ" MAI APROAPE DE PUBLIC

Primul teatru de cameră a fost inaugurat la Arad sâmbătă, 15 decembrie, la sediul Casei de Cultură a Municipiului. Premiera cu care a debutat acest gen de teatru a fost **Vocea umană**, de Jean Cocteau, în interpretarea actriței **Adriana Ghiniță**. Un text despre nebunie, despre singurătatea disperată a unei femei părăsite de iubit.

Însă momentul premierei nu a fost prea bine ales (frigul, Sărbătorile, coincidența de timp cu un alt spectacol al TSA...), ascultătorii „Vocii umane" fiind vreo 15 suflete (din care 4 de ziariști). Totuși, inițiativa este lăudabilă, merită un succes mai larg, și de aceea am stat de vorbă, după spectacol, cu cei doi protagoniști ai proiectului.

Ovidiu Balint, directorul Casei de Cultură a Municipiului: „Inițiativa am avut-o împreună cu actorul Ovidiu Ghiniță. Nu e o idee nouă, originală, în Occident se practică de multă vreme, cu mare succes. Succesul se datorează apropierii dintre actori și public, și, de aici, și emoțiile, mai mari decât în teatrul convențional. De fapt, am încercat să continuăm stagiunea de vară. Aici avem încăperi bine încălzite, cheltuielile de producție nu sunt așa de mari pentru acest gen de teatru, distribuțiile nu sunt atât de mari nici ele. Este, așadar, ușor de pus în scenă, din acest punct de vedere, însă e mai greu pentru actori. Nu-i simplu să joci fără ascunzișuri..."

Adriana Ghiniță: „Spectacolul acesta a fost făcut cu 7 ani în urmă, împreună cu regizorul Vitalie Rusu și s-a jucat în Holul Roșu al Teatrului de Stat. M-a tentat foarte tare ideea de a-l relua, în alt spațiu, mult mai aproape de public". Rep: **Ce s-a schimbat, ce a rămas la fel?** „Textul e același, desigur. Atunci, însă, se miza în mare măsură pe comunicarea personajului prin intermediul telefonului, ceea ce fura un pic din jocul actorului. Atenția spectatorului era atrasă de telefon și rămânea cu imaginea unui personaj care vorbește tot timpul la telefon. Rep: **E un spectacol mult jucat de actriță...** „Da, l-au jucat și Valeria Seciu, și Maria Ploae, și la Cluj s-a jucat. E o provocare pentru orice actriță. Rep: **Ce mai spune, astăzi, textul lui Cocteau?** „E mai actual ca oricând; pentru că pune problema omului singur, a sinuciderii. Rep: **Emoțiile au fost mai mari acum?** „Când l-am jucat în 1993, nu se prea făceau spectacole de acest gen la noi. De fiecare dată când îl jucam, aveam aceeași spaimă de cum îl va primi publicul. Spațiul acesta, mai mic, s-a pretat mai bine la subiect, la felul în care am vrut eu să fac spectacolul, să însemne ceva pentru public."

***

Ce va mai urma: un spectacol în regia Lianei Didilescu, cu Costin Gavază și, anul viitor - Anul Caragiale - „Conu' Leonida față cu reacțiunea", cu Ovidiu Ghiniță și Adriana Ghiniță.

CĂTĂLINA LATU

SCRISOAREA SENATULUI UNIVERSITĂȚII DE VEST „VASILE GOLDIȘ"

Comunitatea academică a Universității de Vest „Vasile Goldiș" a luat act cu deosebită satisfacție de Hotărârea Consiliului de Conducere al Academiei de Științe Medicale din România, Nr. 410/2001 prin care Domnului Prof. univ. dr. Aurel Ardelean, Rectorul instituției noastre, i s-a conferit titlul de membru plin al Academiei pentru valoroasele contribuții din domeniul biologiei celulare. Decizia luată de plenul celui mai înalt for științific al țării din domeniul științelor medicale onorează strădaniile de o viață ale Domnului Prof. univ. dr. Aurel Ardelean, care astfel dobândește un loc de seamă în galeria personalităților științifice românești.

Autor a peste 280 cărți, monografii, manuale, articole publicate în țară și străinătate, distins cu 25 premii și distincții internaționale Dl. Prof. univ. dr. Aurel Ardelean a devenit membru al unor prestigioase organizații științifice cu rang academic: Academia Europeană de Științe și Arte, Academia de Științe din New York, Academia de Științe din Sao Paolo, Academia Medicală „Albert Schweitzer" - Elveția, Academia de Științe din Viena, Federația Europeană a Școlilor Superioare ca și a 15 societăți Științifice Europene.

Lucrări ca „Atlas de biologie celulară", „Mecanismele de transport în sistemele biologice", „Patologia moleculară a unor maladii neurologice", publicate în anul 2001 în limbile română și engleză au consolidat prestigiul internațional a Domnului Prof. univ. dr. Aurel Ardelean care a fost numit în Board-ul unor prestigioase reviste de specialitate: „Jurnal internațional al resurselor și managementul energiei" New York - SUA, „Jurnal de medicină celulară și moleculară".

Stimate Domnule Rector,

Senatul Universității de Vest „Vasile Goldiș" este onorat de a vă avea conducător încercat și recunoscut al său. Cu prilejul alegerii Dvs. ca membru titular al Academiei de Științe Medicale din România, vă urează mulți ani cu împliniri depline în domeniul științei și al afirmării Universității noastre ca instituție academică viguroasă, veritabilă cetate a științei și învățământului românesc.

Întru Mulți ani fericiți

SENATUL UNIVERSITĂȚII

MINUNATA LUME A FLORILOR

Zilele trecute, în incinta Școlii generale nr. 4 a avut loc vernisajul expoziției de artă florală aplicată „FLORALIS 2001", însumând 27 de lucrări realizate de elevul din clasa a VIII-a a acestei școli Ban Felix Virgiliu. Organizatori: Asociația Culturală Pro Basarabia și Bucovina Filiala „Columna" Arad Inspectoratul Școlar Județean, Școala generală nr. 4.

Elevul Ban Felix Virgiliu a mulțumit conducerii școlii pentru posibilitatea de a fi vernisată această expoziție, a treia a sa, bucuros ca vizitatorii ei să fie profesorii și colegii de școală. A vorbit despre lucrările prezentate în alese cuvinte, directorul școlii prof. Ioan Mureșan, subliniind că: „Exponatele prezentate ne introduc într-un univers minunat al florilor - realizat prin sensibilitatea și harul artistic al copilului, stăpânit de fiorul artei autentice". Au mai vorbit Teodor Ardelean, istoric, prof. Marcel Mihoc, diriginte și scriitor, publicist Lucilia Dinescu, care a făcut prezentarea expoziției.

Manifestarea s-a bucurat de un deosebit succes, constituindu-se într-un dar minunat în această lună a sărbătorilor de iarnă.

Foto: ONORIU FELEA

De la CONNEX, UN DAR DE SĂRBĂTORI PENTRU ARĂDENI

Sâmbătă trecută, Piața Revoluției s-a umplut de miile de arădeni veniți să asculte minunatele noastre colinde tradiționale. În ciuda frigului de afară, cu mic cu mare, oamenii și-au deschis sufletele pentru a primi vestea Nașterii Mântuitorului, prin colindele folkistului **Ștefan Hrușcă**. Spectacolul, organizat de CONNEX, a atins un profesionalism care a reușit să „dezghețe" inimile. O contribuție importantă la reușita atmosferei au avut-o percuționiștii de la PREZENT, trupa Licelui de Artă „Sabin Drăgoi". În preajma Sărbătorilor, este o adevărată bucurie să trăiești, alături de ceilalți, așteptarea Crăciunului.

Lansare de carte

În prezența Familiei Regale a României

Editura „Humanitas" și Librăria „Corina" organizează joi, 20 decembrie 2001, la ora 16,00, la Teatrul de Stat Arad, lansarea albumului **Mihai al României.** Vor participa la acest eveniment Majestatea Sa Regele Mihai I al României, Majestatea Sa Regina Ana a României, Alteța Sa Regală Prințesa Margareta a României, Alteța Sa Principele Radu de Hohenzollern-Veringen. Volumul este o perspectivă în imagini a vieții Majestății Sale și a istoriei Familiei Regale a României, publicată cu ocazia aniversării vârstei de optzeci de ani a Regelui Mihai, la 25 octombrie 2001.

Biblioteca Centrală Universitară a U.V.V.G. va purta numele scriitorului Tudor Arghezi

În organizarea Universității de Vest „Vasile Goldiș", joi, 20 decembrie, la ora 10,00, la sediul Bibliotecii Centrale Universitare, din B-dul Revoluției, nr. 85-87, vor avea loc manifestări prilejuite de atribuirea numelui marelui scriitor **Tudor Arghezi**, Bibliotecii Centrale Universitare. La orele 11,30, va avea loc vernisarea expoziției permanente **„Doina și Baruțu Arghezi"**, în sala „Tudor Arghezi".

„Tălmăciri", din „limba" unui director

Participanții la video-conferința cu premierul **Adrian Năstase**, organizată vineri la Prefectură, au avut surpriza ca la finalul acesteia să primească fiecare câte un mini - volum de poezii semnat de dr. ing. **Corneliu Henegar,** directorul **Direcției Fitosanitare Arad.** Autorul însuși a ținut să le înmâneze celor prezenți volumul intitulat „Tălmăciri", în care își face cunoscute cele mai adânci trăiri.

Având în vedere că cei prezenți au dat semne că nu înțeleg cum o funcție ca aceea ocupată de domnul Henegar se poate împleti cu poezia, spicuim din chiar versurile autorului, ce se constituie într-o explicație fericită: **„Eu nu-s poet cum alții/ Poate, pretind că sînt,/ Dar zorii ființei mele/ Cer dreptul la cuvânt.../ Eu nu-s un rob al muzei/ La ea să mă închin/ Și nu mă-mbăt cu visuri,/ Prefer s-o fac cu vin;/ Sunt truditor cu pana/ Și pana des ascut,/ Căci de ajung la capăt,/ O iau de la-nceput..."**

EUGENIA BÂRDAȘ

Duminică, la Șiria, elogiu marilor personalități arădene:

IOAN SLAVICI, IULIU T. MERA și EMIL MONȚIA

O mână de intelectuali sirieni, arădeni și timișoreni s-au întâlnit duminică, 16 decembrie a.c., la Muzeul memorial „Ioan Slavici" din Șiria pentru a aduce un omagiu marilor personalități siriene la împlinirea a 120 de ani de la apariția volumelor **„Novele din popor"** și **„Die Rumänem in Ungarn, Siebenbürgen und der Bucovina"** de Ioan Slavici, a 140 de ani de la nașterea medicului și scriitorului sirian Iuliu Traian Mera și 90 de ani de la apariția cărții sale **„Din țări străine"** și 120 de ani de la nașterea compozitorului Emil Monția - emoționantă manifestare de suflet românesc, pentru a cărei reușită un rol esențial l-au avut primarul comunei Șiria, **Ioan Dorin Gurban** și muzeograful **Ileana Florea**, sărbătoare încheiată cu un parastas de pomenire la Biserica ortodoxă din localitate.

Nu ne-am propus să rezumăm exhaustiv intervențiile făcute de către participanții la simpozion și nici să detaliem acțiunea din ziua precedentă (sâmbătă, 15 decembrie), care a constat în prezentarea de către prof. **Dan Lăzărescu** a expoziției Cercului de artă plastică „Traian Chevereșan", expoziție în cadrul căreia expun pictorii locali: **Dorin Lihor**, **Ioan Lasca** și **Rodica Gorun**. În schimb, în calitate de președinte al Fundației Culturale „Ioan Slavici" din Arad, am să fac câteva sublinieri privind măreția acestui mare clasic al literaturii române, care iradiază în contemporaneitate dintr-o roată a Carului Mare de pe cerul culturii și literelor românești, el fiind cum spunea odinioară Mihail Sadoveanu „bătrânul nostru învățător!"

Adept al căutării armoniei în toate-actele existenței, Ioan Slavici este, totodată, un spirit moralizator, care nu-și îndepărtează ușor convingerile. De-a lungul vieții sale, consecvența cu sine însuși i-a fost remarcabilă, expunându-l unei rigidizări în cadrul unor poziții absolute și inadaptabile împrejurărilor. Vocația moralizatoare se leagă direct de cea de dascăl, dictând atitudinea optimistă a lui Slavici, convins că pentru cel ce acționează în conformitate cu legea morală nu există umbre pe drumul vieții. În evocările participanților la sărbătoarea de la Șiria (atât la Muzeul memorial, cât și la sala mică a Căminului cultural) s-a prezentat prietenia lui cu Eminescu și Caragiale, rolul lui Slavici în Serbarea de la Putna, rolul excepțional de mentor al „Tribunei" sibiene, ori relația sa cordială cu Junimea. S-a subliniat în același timp realismul popular lăudat de Maiorescu, cât și dispoziția sa clasică, manifestată cu multă claritate. După cum se știe, Ioan Slavici a folosit normele clasice pentru a-și servi opera și nu invers. Obiectivitatea lui nu înseamnă naturalism, ci o transfigurare a realității timpului său, în care se respectă tripla valoare a binelui, frumosului și adevărului, lucru evidențiat încă în primele sale succese literare, adunate în volumul **„Novele din popor"**, apărut în anul 1881 la Editura Socec din București, nuvele între care se află și **„Moara cu noroc"**.

Din perspectiva timpului care s-a scurs, de 120 de ani de la apariția volumului **„Novele din popor"**, intelectualii și profesorii prezenți duminică la Șiria au remarcat viabilitatea nestirbită a operei lui Slavici. Marile sale capodopere literare **„Moara cu noroc"** și romanul **„Mara"**, prin zecile și zecile de reeditări, precum și cele trei ecranizări după **„Moara cu noroc"**, **„Mara"** și **„Pădureanca"**, dar și prin celelalte opere literare ale sale, l-au impus impetuos în fața a milioane și milioane de spectatori și cititori, de toate vârstele, făcând implicit, din comuna Șiria un reper cultural arădean și național de seamă. La aceste chestiuni de mândrie și orgoliu arădean va trebui, în viitor, să ne gândim (și acționăm) cu mai mult respect, ca să nu ni-l „fure", paradoxal, tot Timișoara, care în prezent face mult mai mult pentru marele clasic al literaturii române Ioan Slavici decât cultura și oficialitățile arădene, care din păcate, sunt angrenate în mod stupid, în mutarea unor „statui" de ici-colo, și nu elevarea spiritualității și culturii autentice arădene.

Într-un număr viitor ne vom referi și la Iuliu Traian Mera, căreia Fundația Culturală „Ioan Slavici" din Arad i-a reeditat, cu acest prilej sărbătoresc, volumul **„Din țări străine"**, volum apărut inițial postum, în anul 1911, tot dintr-o inițiativă siriană, cum este și cea prezentă, dar de data aceasta a Consiliului local Șiria, pentru care primarul comunei merită cele mai alese felicitări.

EMIL ȘIMĂNDAN

Nu ignorați simptomele de boală!

Cereți sfatul medicului dacă:

– aveți o sângerare după ce s-a instalat menopauza, între menstruații sau aveți o scurgere vaginală prelungită

– la palparea sânilor ați depistat un nodul sau o modificare a formei sânilor sau a pielii la acest nivel

– scaunul este negru sau subțire ca și creionul

– aveți constipație rebelă la tratament sau dimpotrivă, o diaree ce persistă de mai multă vreme și nu pot fi explicate prin schimbarea regimului alimentar

– aveți sângerare rectală

– sunteți obosit, nu aveți poftă de mâncare, ați scăzut în greutate, nu dormiți noaptea, aveți ușoară febră, greață sau infecții repetate

– aveți dificultăți la urinare asociate sau nu cu durere în bazin sau în spate

– vă treziți noaptea să urinați, se întâmplă să nu puteți urina, deși senzația de urinare e puternică, jetul urinar este slab

– la nivelul testiculului ați depistat un nodul sau o umflătură

– ganglionii limfatici sunt măriți de mai mult de 3 săptămâni

– aveți un neg sau o aluniță ce a început să-și modifice forma, mărimea, culoarea sau vă provoacă mâncărime, sângerează etc.

– v-a apărut o leziune pe piele albă sau galbenă, ca o cicatrice

– aveți o rană care durează de peste 3 săptămâni

– v-a apărut o leziune pe buză sau pe gură și nu cedează după 5-7 zile

– aveți o dificultate la înghițit sau senzație de nod în gât

– vă doare stomacul de mai mult de 1-2 săptămâni și aveți senzația de sațietate imediat după ce începeți să mâncați.

O alimentație sănătoasă

■ mesele trebuie să fie la ore fixe

■ mâncați câte puțin și mai des (3 mese principale și două gustări)

■ stabiliți-vă o dietă echilibrată, fără să predomine proteinele sau grăsimile

În cursul unei zile trebuie să consumați lactate, puțină carne (slabă) un ou, fructe, legume și cereale (musli)

■ nu consumați la aceeași masă brânză și carne sau carne și ouă

De asemenea, nu amestecați la aceeași masă fructe și zarzavaturi crude

■ folosiți cu moderație ulei, zahăr și sare

■ evitați grăsimile animale, prăjelile, excesul de ouă, afumăturile, produsele conservate, sucurile acidulate și îndulcite

■ nu consumați apă la masă. Este bine să consumați 6-8 pahare de apă sau ceai, în fiecare zi și să păstrați constant programul meselor

Nu consumați nimic între mese, în afară de apă

■ fructele uscate, nucile și semințele, precum și leguminoasele sunt bogate în fier

Pentru îmbunătățirea absorbției fierului, consumați la aceeași masă, pe lângă alimentele care conțin fier și din cele bogate în vitamina C

■ persoanele care au adoptat o alimentație strict vegetariană trebuie să apeleze la sumplimente cu vitamina B12, a cărei sursă este exclusiv de origine animală

■ nu este bine să aveți prea multe feluri la aceeași masă. Amestecurile prea variate pot produce indigestie.

Creșterea imunității

Unele alimente conțin multe substanțe care stimulează activitatea globulelor albe, întărind sistemul imunitar și protejându-ne de infecțiile virale, bacteriene și chiar de apariția cancerului. Care sunt acestea?

● **iaurtul** - sporește cantitatea de interferon, o substanță importantă, care întărește capacitatea de apărare și accelerează producerea de anticorpi

● **fructele și legumele crude** care conțin betacaroten, flavonoide, glutation, vitamina C și alte substanțe cu efect antioxidant și antiviral, ce cresc rezistența organismului la îmbolnăviri

● **mierea de albine și polenul** să nu lipsească din alimentația dumneavoastră

● **consumul regulat de cereale** reduce în mod vizibil riscul apariției cancerului. Efectul se datorează în special vitaminelor A, C, E și provitaminei A.

● **produsele din soia** conțin fitosterine saponine, cu efect anticancerigen și genisteină - o substanță care poate împedica dezvoltarea și înmulțirea tumorilor

● **acizii grași Omega 3** existenți în uleiul de pește au efect anticancerigen.

Există și suplimente alimentare, sub formă de capsule sau tablete, care conțin substanțe antioxidante, extract de soia, acizi grași omega 3, aminoacizi esențiali, suplimente cu vitamine, minerale și enzime, cu extract de alge (spirulina Max sau Clorella Max), extracte de usturoi și pătrunjel, extracte din plante („rădăcina vieții", Echinaceea etc.), toate acestea ajutându-ne să ne completăm alimentația zilnică, care, din păcate, nu este echilibrată la fiecare dintre noi, protejându-ne de îmbolnăvire.

REMEDII NATURISTE

◆ **pentru a combate crampele (cârceii)** aplicați cataplasme cu ceapă și sare. Tăiați o ceapă mărunt, amestecați-o bine cu o linguriță de sare și aplicați-o pe locul dureros. Fixați totul cu o fașă de tifon.

◆ **pentru a crește pofta de mâncare** apelați la un remediu vechi: mâncați înaintea meselor principale castraveți murați.

◆ **în cazul întinderilor musculare**, aplicați pe zona dureroasă un strat de miere. Puneți peste miere un bandaj și deasupra un șal de lână. Lăsați să stea așa două ore și, dacă este nevoie, repetați procedura

◆ **persoanele care suferă de balonări** trebuie să-și facă un obicei: să mestece după fiecare masă câteva semințe de anason și chimen

◆ **durerea de urechi provocată de curent sau de vântul rece** poate fi combătură foarte simplu: tocați mărunt o ceapă și puneți-o într-o batistă și legați batista ca pe un săculeț. Culcați-vă pe o parte și țineți săculețul cu ceapă pe urechea bolnavă. Același efect are și un săculeț cu sare încălzită.

◆ **pentru combaterea tulburărilor circulatorii** (oboseală, lipsă de randament, lipsă de concentrare, mâini și picioare reci) se recomandă vinul cu miere: amestecați 400 g miere cu 3 l vin de casă, puneți să fiarbă la foc mic și când clocotește adăugați 150 ml ceai de pelin. Lăsați să mai dea câteva clocote, răciți-l și puneți vinul în sticle bine astupate. Beți, din două în două zile, dimineața, pe stomacul gol, 1-2 pahare mici (de țuică, nu de vin!). Gustul nu e prea plăcut dar vă veți simți bine.

Frecțiile cu oțet de mere (pe tot corpul) stimulează irigarea cu sânge, reactivând circulația.

◆ se spune că **„hreanul aerisește mintea"**. Inspirați adânc mirosul de hrean ras și scăpați de tuse și de guturai.

◆ **uleiul de măsline presat la rece** scade nivelul colesterolului și previne deteriorarea arterelor. De asemenea, reduce cu 25% riscul cancerului de sân la femei

◆ **citricele** conțin betacaroten și flavonoide care pot neutraliza substanțele cancerigene. De asemenea, **ceaiul verde** are un conținut bogat în catehine - substanțe anticancerigene, al căror efect preventiv a fost descoperit de curând.

SUCCES GARANTAT FĂRĂ BISTURIU

PROCTOLINE

Centrul Medical Proctologic

oferă posibilitatea tratării de:

HEMOROIZI,
FISURI ANALE

și alte probleme legate de acest subiect

Actualmente, există posibilitatea tratării acestor afecțiuni fără operații!

Nu este necesară spitalizarea, viața personală și activitatea profesională nefiind afectate. Tratamentul nu necesită pregătire preoperatorie (clismă etc). Beneficiați de un tratament modern practicat cu succes în țările occidentale

RESPONSABILITATEA DEPLINĂ A REZULTATELOR

Timișoara: 056-221.219

BUCUREȘTI: 01-311.19.69; BAIA MARE: 062-433.303;
BRAȘOV: 068-333.985; IAȘI: 032-113.022

Actualitatea medicală

Usturoiul ajută la slăbit

Usturoiul ajută în curele de slăbire, afirmă un cercetător israelian, citat de Ananova. Dr. David Mirelman de la Weizmenn Institute a făcut un experiment în care le-a oferit cobailor o alimentație bogată în zahăr, la care a adăugat usturoi. Animalele s-au îngrășat mult mai puțin decît era de așteptat. Cercetătorul israelian a descoperit aceste proprietăți ale usturoiului în timpul unei călătorii în China, cînd a fost uimit de calitățile acestuia, ce i-au fost demonstrate de un specialist în medicina tradițională chineză. Astfel, acesta a reușit să vindece o boală de stomac numai cu usturoi. "Le-a dat bolnavilor de dizenterie jumătate de pahar de lichid galben, de două ori pe zi. Mi-a explicat că acesta este un leac folosit de peste 5.000 de ani", a povestit dr. Mirelman.

Noi cercetări genetice

Cercetătorii de la Universitatea Harvard au descoperit un ansamblu practic complet de gene care comandă funcțiile vizuale, deschizînd astfel calea pentru un diagnostic precoce și un tratament mai precis al bolilor degenarative ale văzului. Aceste gene au fost puse în evidență în celulele de retină ale cobailor, mai exact în celulele fotoreceptoare (conuri și bastonașe), au precizat cercetătorii coordonați de Connie Cepko. Ei au descoperit în interiorul acestor celule în jur de 300 de gene specifice, adică de cinci ori mai mult decît numărul acceptat pînă în prezent. Dintre acestea, 264 de gene - din care 241 se regăsesc și la om - au fost izolate pentru prima dată. Izolarea acestui grup de gene va permite identificarea celor care prezintă mutații aflate la originea bolilor degenerative. Celulele fotoreceptoare pot fi afectate de mai multe boli genetice, printre care și retinita pigmentară.

Un vaccin italian împotriva SIDA va fi testat pe om

Un prototip italian al unui vaccin împotriva SIDA va fi experimentat pe om în Italia, a anunțat ministrul italian al Sănătății, Girolamo Sirchia. Proiectul este coordonat de cercetătoarea Barbara Ensoli. Ea a anunțat că începutul testărilor va avea loc în 2002, în trei spitale, unul la Milano și două la Roma. Înainte de aceasta, comitetele de etică trebuie să-și dea acordul și să aibă loc recrutarea de voluntari. Fazele următoare se vor derula în Africa. Experimentarea pe om a prototipului conceput de Barbara Ensoli este așteptată de peste doi ani. Optimismul cercetătoarei se bazează pe rezultatele "promițătoare" ale unor experimente realizate pe maimuțe. Noul prototip nu se fondează pe inocularea proteinei virale TAT cu care sistemul imunitar al pacientului încearcă să lupte, cu pe un material genetic sau o genă care produce proteina în chestiune. Cercetătoarea italiană a afirmat că va fi nevoie de șapte ani pentru a stabili cu siguranță dacă vaccinul este fiabil și fără efect secundar.

Un nou medicament, pentru combaterea... timidității

Medicamentul stimulează creierul pentru a produce serotonină, substanța chimică ce controlează starea de spirit. Medicii care se ocupă de testele clinice afirmă că pînă în prezent au obținut rezultate încurajatoare, ajutînd sute de oameni care suferă de "timiditate cronică". "Pentru unii oameni, ceva foarte simplu cum ar fi participarea la o ședință sau o întîlnire la restaurant pot fi terifiante. Vor găsi întotdeauna scuze pentru a evita să se confrunte cu temerile lor", a explicat dr. Martin Turner, psihiatru la Stobhill Hospital. Medicamentul aflat în testări, Escitalopram, este ajutorul de care au nevoie astfel de oameni.

... un altul pentru diabetul insulinodependent

Un medicament experimental pus la punct de cercetătorii israelieni va permite stoparea evoluției diabetului de tip 1 (juvenil), împiedicînd organismul pacienților să distrugă propriile celule producătoare de insulină, se arată într-un studiu apărut în revista The Lancet. Molecula DiaPep277, dezvoltată de compania farmaceutică Peptor (Rehovot, Israel), a permis stoparea autodistrugerii celulelor pancreasuluicare fabrică hormonul și reduce semnificativ nevoia de injectare de insulină după zece luni de tratament se arată într-un studiu al cercetătorilor de la Universitatea Hadassah din Ierusalim și de la Institutul Weizmann. Diabetul se caracterizează printr-un exces cronic al zahărului în sînge. Tipul 1 (insulino-dependent) se mai numește și "slab" și este mult mai frecvent decît diabetul de tip 2 ("gras") care apare la vîrste mai înaintate. Fiind legat de distrugerea celulelor pancreasului care produc hormonul insulină, diabetul de tip 1 se tratează prin injecții cu insulină. Aproximativ zece milioane de persoane din Statele Unite, Europa și Japonia suferă de diabet autoimun (de tip 1). În toate formele sale, diabetul afectează peste 150 de milioane de persoane în întreaga lume.

Pagină realizată de
dr. MARIA FILIMON

CE FACEM ÎN VACANȚA DE IARNĂ?

Se apropie vacanța de iarnă. Odată cu ea, vin Crăciunul, Revelionul. Ce vor face elevii și studenții de Sărbători? Care sunt posibilitățile lor de a-și petrece vacanța? Unde vor pleca? La aceste întrebări ne-au răspuns chiar ei, dar și cei care le pot facilita modalități de petrecere a vacanței.

Răspund elevii...

Elevii, spre deosebire de studenți, care au atins vârsta maturității, își petrec, în general, sărbătorile de iarnă alături de părinți sau profesori în tabere ori excursii.

Alin, 16 ani: „Încă nu știu ce voi face de sărbători. Dar cred că voi sta acasă cu părinții, uitându-mă la T.V."

Tatiana, 14 ani: „Plec la țară cu familia mea. În data de 23 decembrie e și ziua mamei mele și petrecem sărbătorile acolo. E mai frumos."

Marius, 17 ani: „Crăciunul îl petrec în familie, în jurul pomului de iarnă, iar de Revelion voi merge împreună cu un grup de prieteni la un chef, ca și anul trecut."

Doina, 14 ani: „Încă nu știu, dar sper că va fi frumos. Toți

sperăm să ne distrăm, depinde de câți bani voi avea pentru haine și restul. Oricum voi merge prin oraș."

Călin, 17 ani: „Voi petrece Crăciunul îmbrăcat în Moș Crăciun pentru sora mea mai mică, iar de Revelion voi merge cu prietena mea la cabana unchiului meu la munte. Acolo mă lasă părinții și nu costă atât de mult."

... și studenții

• **Tat Horică, anul I inginerie M.R.C.F.:** Merg la munte la o cabană cu colegii.

• **Sebastian Sergiu, an I inginerie:** Cum a spus și Horică mergem împreună la munte, la o cabană. Mai multe nu știu să vă spun.

• **Alazaroaiei Sebastian, an I inginerie:** De Revelion merg în stațiune, la Geoagiu-Băi cu niște prieteni.

• **Ivăncescu Claudiu, inginerie:** De Revelion mi-ar

place să mă duc la Vatra Dornei.

• **M. Moț, Drept U.V.V.G.:** De Revelion cred că rămân acasă cu ai mei, încă nu mi-am făcut nici un plan, dar nu se știe.

• **Alina S., medicină U.V.V.G.:** De Crăciun și Revelion vreau să ajung la schi, oriunde la munte. Încă nu m-am decis, dar cel mai mult mi-ar plăcea să merg la Predeal.

• **Carmen, Școala Postliceală Sanitară de Stat:** Nu merg nicăieri. De Revelion stau acasă.

Grupaj realizat de:
CĂTĂLINA LATU
DIANA MARIȘ
FIRA RĂZMAN

Taberele arădene - dezmembrate, retrocedate, „îngropate" în datorii

■ *dialog cu SPIRIDON STANCIU, directorul Agenției Teritoriale a Taberelor și Turismului Școlar Arad*

Discuția cu prof. Spiridon Stanciu a început cu gravele sale nemulțumiri privind gestionarea spațiilor deținute de „Tabere": datorii, terenuri pierdute, terenuri în litigiu. Dar să le luăm pe rând.

– Avem, în județ, tabere frumoase, ce-i drept, dar puține. Care e situația lor, în vacanța de iarnă care se apropie?

– Să luăm, spre exemplu, tabăra de la Dezna. Spre bucuria noastră, Curtea de Apel Timișoara a decis trimiterea dosarului „Dezna", spre rejudecare, instanțelor arădene. Litigiul durează de mai bine de doi ani. A fost un proces la Gurahonț, l-am pierdut. Și pe cel de la Tribunalul Arad l-am pierdut. Acum, am depus o cerere de intervenție...

– Ce se întâmplă acolo, concret? Cine vrea ce?

– Instanțele au retrocedat unui anume Călinescu Dan tabăra. Or, în C.F. este intabulat Inspectoratul Școlar Județean Arad, încă din 1991. Apoi I.Ș.J. Arad, conform Ordinului MEN 4000/1999 a transferat tabăra în patrimoniul Agenției Teritoriale a Taberelor și Turismului Școlar Arad, care este o instituție publică aflată în subordinea M.E.C.

– Am înțeles. Mai sunt cazuri asemănătoare?

– Da, la **Căsoaia**. Acolo, Consiliul Local Târnova, prin Hotărârea nr. 52 din 11.09.2001 a dispus dezmembrarea terenului. O parte din teren - 2.400 m.p. - a fost atribuit lui Bulzan Ioan, administratorul taberei, ceea ce este ilegal. Am trimis o înștiințare Prefecturii județului Arad, în care am sesizat aceste aspecte nefirești.

– La Săvârșin, care e situația?

– Așteptăm din zi în zi o Hotărâre de Guvern, prin care să ni se ia această tabără. Nu ne vom judeca, ne depășește situația.

– În aceste condiții, în curând o să vă lipsească „obiectul muncii"...

– Așa e. Dacă nu avem trei tabere permanente în județ, se desființează Agenția din Arad și devenim filială, la Oradea, probabil. Și nu o să mai trimitem copiii **noștri** în tabere.

– Nu ați sesizat aceste disfuncționalități la Agenția Națională?

– Și acestea, și altele. **D-na Riana Nicolae**, directoarea Agenției Naționale ne acordă tot sprijinul. În momentul de față avem datorii de peste 100 de milioane de lei furnizori, facturi neplătite pe anul 2000. Sunt probleme multe, vedeți, dar, cu eforturi, încercăm să le rezolvăm.

– Totuși, ce posibilități există pentru elevi și studenți de a-și petrece vacanța de iarnă în taberele din județ?

– Avem peste 300 de cereri - din Arad - pentru perioada de Revelion. Dar nu putem rezolva nici jumătate. La Moneasa avem 80 de locuri. Dar acolo avem probleme cu încălzirea. Încercăm până atunci să montăm o centrală termică pe lemne. Iar la Moneasa, am decis să acordăm locurile cu prioritate cadrelor didactice. La Dezna avem 40 de locuri, în corpul principal de clădire, iar la Săvârșin încă 40 de locuri.

– La ce preț?

– Din 30 decembrie până în 2 ianuarie, adică 3 nopți de cazare, 3 zile masă și masa festivă de Revelion - 1.200.000 lei. O zi normală de sejur (cazare și masă) costă 170.000 lei. Sunt prețuri stabilite de comun acord cu toți directorii de Agenții. Aceste tabere vor fi ocupate și în perioada dinainte și de după Revelion, mai ales de sportivi.

– Posibilități de tabere în alte județe pentru tinerii arădeni există?

– Da, însă ni s-au aprobat mult mai puține locuri decât am solicitat. De exemplu, la Predeal, pentru perioada 20-30 decembrie, avem aprobate 62 de locuri. La Arieșeni, pentru 3-7 ianuarie, 12 locuri; la Păltiniș, pentru 2-6 ianuarie, 47 de locuri, la Bușteni, pentru aceeași perioadă, 11 locuri. Pentru Revelion, nu ni s-a aprobat nici un loc. De fapt, nici noi n-am dat nici un loc altor județe.

– Puteți intermedia tabere între grupuri de elevi și agenții turistice particulare?

– Da, în măsura în care nu putem rezolva noi tabere care aparțin de ATTTS. Am primit oferte nenumărate din partea agențiilor turistice. Prețurile sunt, sigur, mai mari. Însă nu am avut solicitări din partea nici unui grup din județul Arad. La Păltiniș, de exemplu, o zi costă între 270.000 lei și 360.000 lei, prin „particulari". Cei care au bani, nu vin la „Tabere".

„Juventute", revista elevilor de la „Economic"

A apărut numărul 24, pe Decembrie 2001, al revistei **Juventute**, redactată de elevii Colegiului Economic Arad. Cele 32 de pagini ale publicației cuprind articole de larg interes pentru tineri. De la file dedicate Sărbătorii Crăciunului, la impresii din vizita în Elveția, cu ocazia schimbului cu o școală din Neuchâtel, de la creații lirice la Balul Bobocilor și Halloween Party, sport, glume, entertainment, rubrici de cunoaștere ca „Pași pe Terra" sau Mozaicul Disciplinelor. Bine realizate sunt și interviurile cu profesorii Florin Popa (consemnat de Alexandra Sabadîș și Ramona Kapca) și Mihai Popescu (consemnat de Iulia Iova). Poate printre cele mai incitante articole, prin subiectul lor de mare actualitate, sunt **„Webmania"** - despre dependența de Internet și **„Plictiseala, boala tinerilor"**, ambele semnate de Andreea Tout.

C. L.

Aproape 1000 de studenți la BALUL „UNIVERSITAS 2001"

● Universitatea „Aurel Vlaicu" și-a premiat bobocii

Dans, muzică, distracție studențească și multe concursuri - au fost ingredientele care au făcut o rețetă excelentă la Balul „UNIVERSITAS 2001". Ne-am

obișnuit ca la Balul bobocilor din Universitatea „Aurel Vlaicu" Arad (U.A.V.A.) să găsim an de an același antren. La toate acestea a avut o contribuție importantă și prezentatorul balului - Zoli Lovasz, actor al Teatrului de Stat Arad. Dar să vedem ce s-a întâmplat la petrecerea studenților de la stat, desfășurată recent în discoteca „VIVA".

După dansul de deschidere al bobocilor a urmat prezentarea acestora. Au participat la startul concursului de „miss" și „mister boboc" nu mai puțin de zece perechi. După ce au făcut cunoștință cu bobocii concurenți, publicul a aplaudat „dansul african" executat de trupa de balet FIESTA PRESIDENT (condusă de **Florin Mariș**).

Proba de dans rock'n roll a precedat microrecitalul susținut de un nume care promite: RAUL IANCHICI.

La capitolul coregrafie studenții au fost ajutați de doi experimentați „profesori": KINGA ERDELYI și SERGIU IANC.

Mai reținem de la întrebările de perspicacitate pe o studentă de la C.I.G. (contabilitate și informatică de gestiune). Ea spunea că îi place cum predă matematică profesorul Moț ... Dacă nu era susținută de aplauzele din sală am fi zis că e o replică de complezență. Dansul aerobic al tinerilor pregătiți de Ramona Haidu, Toth Andreea și Ovidiu Șerban a smuls ropote de aplauze celor aproape 1000 de spectatori prezenți în discotecă. Alături de studenți au fost prezenți la bal și unii părinți ai acestora, prieteni și, nu în ultimul rând - dascăli. „Suntem mulți, suntem uniți, suntem puternici. Bravo ligii studenților! Așa vom fi întotdeaua, împreună - profesori și studenți", a punctat la microfon rectorul U.A.V.- prof. univ. dr. **Lizica Mihuț**.

În aceiași notă, absolut incendiară s-a desfășurat proba de dans latino. Cel mai reușit moment al serii a fost însă showul de modă intitulat „Anotimpurile".

Spectacolul de modă a mai fost prezentat luna trecută la Festivalul Național Studențesc de la Timișoara de către BBC. Directorul agenției de modelling, Marius Țica, spunea că prezentarea de la Timișoara a fost apreciată de Cătălin Botezatu.

Reprezentanții ziarului „Adevărul" au făcut parte din juriul care a desemnat câștigătorii concursului. Cel mai greu cuvânt l-a avut însă, cum era și normal președintele juriului: doamna rector Lizica Mihuț. Au mai făcut parte din juriu: as. univ. Tiberiu Decany, Aurora Sămăreanu (Liga Stundeților din Universitatea „Aurel Vlaicu" - L.S.U.A.V.) și Kinga Erdelyi.

Așadar, imediat după concertul rock susținut „live" de CARPE DIEM și momentul de break dance cu „Stil Practic" s-au premiat bobocii.

Locul I și titlul de „miss boboc" i-a revenit Dianei Hodre. Partenerul ei Cosminh Ștefan a fost încoronat ca „mister boboc". S-au mai clasat pe podium: (II) Linda Mândru, Emanuel Enescu; III- Roxana C., Florin Bota. „Miss" și „mister" popularitate au fost Violeta Grec și Cristian Dan.

Unul din sponsori, „Hollywood Music & Film" a oferit un premiu special Lindei Mândru care a primit și oferta de semnare a unui contract de muncă. Tatăl fericitei câștigătoare, antrenorul de fotbal - copii, Ștefan Mândru era în culmea fericirii. Așteptăm de la el și performanțe profesionale. Dar actuale...

De precizat, că primele două trepte ale podiumului au fost ocupate de cei de la științe economice, ingineria fiind depășită la acest capitol. După spectacol președintele L.S.U.A.V (organizator al balului), Alexandru Chereș, aprecia că a fost un bal reușit dar că, era loc „de mai bine." Chereș a dorit să mulțumească sponsorilor și cadrelor didactice care au susținut evenimentul.

Imediat după încheierea balului a urmat surpriza serii: un mega house party cu D.J. Gino Manzotii și D.J. Maxx.

Balul bobocilor de la Universitatea de Stat „Aurel Vlaicu" a încheiat în mod fericit seria manifestărilor de acest gen din anul 2001.

OLIMPIU BULZAN
Foto: **VIOREL MUSCA**

„Daruri de Crăciun"

TÂRGUL SĂRBĂTORILOR DE IARNĂ

Zeci de produse specifice sărbătorilor de iarnă, dar nu numai, sunt de ieri expuse la Sala Sporturilor, în cadrul târgului „Daruri de Crăciun". Organizat de Camera de Comerț, Industrie și Agricultură Arad. Târgul dedicat Crăciunului - ajuns la a doua ediție - reunește 68 de firme din Arad și din țară.

Ieri, la deschiderea târgului, au fost prezenți viceprimarul Emanoil Voicu, vicepreședintele CJ Gheorghe Falcă, comandantul IJP Arad, Nicolae Gudiu, rectorul Universității „Aurel Vlaicu", Lizica Mihuț, numeroși vizitatori.

Fiecare arădean poate găsi aici un cadou pentru cei dragi, produsele adresându-se tuturor vârstelor: îmbrăcăminte, încălțăminte, bijuterii, cosmetice, jucării, dulciuri, sticlărie, produse electronice și de telefonie, fotografice, obiecte de artă, decorațiuni, autoturisme. În premieră la târg participă și Direcția Regională de Poștă, cu un stand în care arădenii pot cumpăra felicitări de sezon, accesorii pentru cadouri, timbre și efecte poștale.

Moș Crăciun este alături de vizitatori, și în special de copii, în toate cele cinci zile de târg. Zilnic au loc concursuri, diverse prezentări, premii, surprize. Palatul Copiilor și Teatrul de Marionete vor susține piese de teatru pentru cei mai mici dintre vizitatori.

Intrarea în târg este gratuită iar programul expoziției este între orele 10-19.

GERLINDE KNAP
Foto: **ȘT. MATYAȘ**

Colindători la „Adevărul"

CORUL FACULTĂȚII DE TEOLOGIE PENTICOSTALĂ

Ieri ne-a vestit Nașterea Mântuitorului, prin minunate colinde, corul **Facultății de Teologie Penticostală „Betania"**, condus de prof. Marcel Cristescu. În periplul lor pe la Primărie, Prefectură, studenții de la „Betania" s-au oprit și la redacția „Adevărul", cântându-ne „Auzi corul îngeresc", „Vestiți pretutindeni", „Glorious Kingdom".

Grupul vocal ASCOR

Facultatea de Teologie Ortodoxă Arad, prin grupul vocal **ASCOR**, condus de studentul Tiberiu Ardelean, ne-a trecut pragul, cu colinde binecunoscute, ca „Gazde mari nu mai dormiți", „O, ce veste minunată", „Bună dimineața la Moș Ajun", urându-ne „Sărbători fericite" și „La Mulți Ani".

C. L.
Foto: **ONORIU FELEA**

De Sărbătoarea Crăciunului

La Curtici

TREI ZILE DE COLINDE

Orașul se pregătește să întâmpine Crăciunul în haine de sărbătoare. Pe lângă ornamentele rămase din anii trecuți, agenții economici din oraș au pus... sponsorizare de la sponsorizare pentru noi ornamente în valoare de 20 milioane lei.

Cele mai recente achiziții vor împodobi parcul din fața Casei de Cultură, acolo unde miercuri, joi și vineri se vor organiza concerte de colinde în aer liber.

T. MATICA

Felnac

O SĂPTĂMÂNĂ DE COLINDE

Este al doilea an când în preajma sărbătorii Crăciunului , în centrul localității Felnac răsună colinde. Inițiativa a aparținut staffului Primăriei, în ideea de a accentua momentul sărbătoresc.

„Difuzoarele s-au montat sâmbătă, în fața Primăriei și până în 24 decembrie vor funcționa de dimineața până seara târziu " - spune primarul Cornel Țuplea.

T. M.

ELEVI COLINDĂTORI LA SPITALUL JUDEȚEAN

Duminică, 15 elevi ai Grupului Școlar de Industrie Alimentară și-au îndreptat pașii și sufletele spre cei aflați în suferință. Însoțiți de directorul școlii, prof. **Zenovia Pozdăre** și de profesoarele **Voichița Lixandru** și **Viorela Simedru**, elevii au susținut un mini-concert de colinde la bisericuța de lemn din curtea Spitalului Județean, imediat după Sfânta.Liturghie. Apoi glasurile lor s-au făcut auzite în fiecare secție a Spitalului, acolo unde și în preajma sărbătorilor semenii noștri aflați în suferință caută alinare trupească.

Colindătorii au fost întâmpinați cu bucurie atât de bolnavi cât și de medicii de gardă dr. Rodica Ioiart, dr. Cornel Vîrvescu și cadrele medii.

În cursul acestei săptămâni, aceiași colindători vor aduce vestea nașterii Mântuitorului și în alte instituții din oraș: Primărie, Inspectoratul Școlar Județean, Banca Agricolă, Petrom, „Adevărul".

T.M.

PREGĂTIRI LA NĂDLAC

Sărbătorile de iarnă bat la ușă, iar la Primăria orașului Nădlac este forfotă mare. Ca să se ridice la înălțime, edilii orașului au montat deja 30 de ghirlande, fiecare de câte 20 metri, prin centrul orașului și de-a lungul drumului național, aducând astfel o atmosferă de sărbători și la Nădlac. În curând, Primăria urmează să mai achiziționeze doi brazi care vor fi amplasați în centrul orașului.

Viceprimarul localității, domnul **Babinsky Michal**, ne-a declarat: **„Dorim să creăm o atmosferă de sărbătoare în orașul nostru. Pentru aceasta o să cheltuim aproximativ 20 de milioane de lei. Pe 20 decembrie în centrul orașului nostru se va desfășura a III-a ediție a „Festivalului colinzilor". Organizatorii, Casa de Cultură și Uniunea Democrată a Slovacilor și Cehilor din România, au pregătit un program cu colinde. Vor cânta corurile bisericilor evanghelice, ortodoxe, penticostale și fanfara pompierilor civili din Nădlac. De asemenea, au fost invitate grupuri de colindători din Șeitin și Semlac. Eu sper ca această acțiune culturală să-i bucure pe concitadinii noștri."**

G. BOHUSLAV

Polițiștii arădeni dau cadouri la Centrul de Plasament Șiria...

Astăzi, în jurul orelor 10,00, la Centrul de Plasament Șiria va avea loc o acțiune cu ocazia sărbătorilor de iarnă, cu caracter umanitar. Organizatorii acțiunii sunt Inspectoratul Județean de Poliție Arad în colaborare cu Inspectoratul Județean al Poliției de Frontieră Arad. Reprezentanții celor două instituții vor oferi copiilor instituționalizați mai multe pachete cu dulciuri și cadouri de Crăciun.

S. G.

PĂRINTELE IOSIF TRIFA - UN MODEL DE VIAȚĂ ȘI SLUJIRE

Motto: „Gândesc cu sufletul durut, la anii ce i-am risipit: cât am trăit din ce-am știut, cât am știut din ce-am trăit?"
(Traian Dorz)

Este mereu neovie să ne întoarcem amintirea înspre înaintașii noștri pentru ca să le avem neîncetat înaintea ochilor noștri pilda vieții lor și credincioșia umblării lor în adevăr și în dragoste.

Părintele Iosif Trifa constituie un model pentru noi, cu un curaj unic și o putere unică s-a împotrivit tuturor munților lumești care îl amenințau, tuturor fiarelor care îl încolțeau, tututor nefericirilor care l-au încercat.

În suferințe a muncit. În primejdii a luptat. În ispitiri a fost treaz și biruitor. În răscrucile hotărârilor grabnice și grele nu s-a rătăcit de la drumul drept și sănătos - și nu s-a pripit în luarea nici unei hotărâri, căci întotdeauna a avut, strălucită și puternică în el, lumina clară și sfântă a lui Dumnezeu care îl conducea nemijlocit în toate.

A ținut totul - și n-a lepădat nimic. A cinstit totul și n-a disprețuit nimic. A apărat totul și n-a înfruntat nimic decât păcatul. Împotriva păcatului trebuia luptat cu toate puterile și mijloacele. Și așa a luptat el, nu contra oamenilor, ci contra păcatului. De aceea puterea lui Dumnezeu a fost cu el și l-a înzestrat cu o mare capacitate de a munci, dar și cu un atât de hotărât curaj de a lupta.

S-a putut despărți de toate pe pământ, dar nu s-a putut despărți niciodată de Hristos și de porunca pe care i-a dat-o EL, în felul cum trebuie dusă și psătrată Lucrarea Oastei Domnului pe care i-o inspirase Duhul Sfânt.

Oricine a contat și s-a bizuit pe el ca pe un prieten și ca un păstor n-a fost amăgit niciodată - dar pe câți a contat el aproape toți l-au amăgit și dezamăgit.

De obicei „oamenii mari" își consumă toată energia lor în a vorbi - nu le ajunge puterea să și facă. Vorbesc altora atât despre muncă, încât lor nu le mai rămâne deloc timp să și muncească. Vorbesc atâta despre dragoste, încât nu le mai rămâne puterea s-o și trăiască. Vorbesc atâta despre voia lui Dumnezeu, încât nu le mai rămâne nici un strop de voință spre a o și împlini ei înșiși.

Dar la părintele Iosif Trifa, puterea trăirii acestora rămâne întreagă. Aceasta se vede și din faptul că nici unii din contemporanii și urmașii săi n-au mai putut realiza o muncă, un rod, o trăire atât de înaltă și de limpede a ideilor sale, ca el.

Dar unii dintre noi, neputând fi mari prin fapte, smerenie și jertfă, prin ascultare și prin luptă, prin muncă și prin înfrânare - au căutat și caută să devină „mari" prin invidie, viclenie, neascultare, dărâmare, ambiții... Orbia și micimea lor sufletească nu i-a lăsat să-și dea seama că importanța pe care și-au dat-o i-a depășit și, crezându-se niște uriași, s-au înecat în propria lor murdărie care i-a acoperit fără a mai putea ieși din ea. Ce mici și ce nimicuri s-au dovedit! Cum aceste nimicuri de-au putut să-și facă loc până în vârf? Numai furtunile, șantajul și violența i-au ridicat.

Părintele Iosif Trifa n-a șovăit niciodată în fața marilor hotărâri și datorii. Nici nu s-a târguit pentru prețul jertfei care trebuia să fie dat. Dacă a pus un legământ în fața lui Hristos - nici o putere din lume, nici o ademenire și nici o amenințare nu l-a putut clinti din legământul său, nici nu l-a putut face să și-l calce sau să și-l schimbe...

Dacă a pornit pe drumul lui Hristos - nici o ispită și nici o lovitură nu l-au putut abate sau speria de la urmarea drumului său sfânt, până la moarte.

Pentru toți preoții și păstorii, un model de viață și slujire rămâne părintele Iosif Trifa.

TIMOTEI DANIEL

OFERTA PROMOȚIONALĂ!
EURO-CASSA S.R.L.
ÎMPRUMUTURI
de la 10-40 milioane
dobândă 14% pe an
și de la 50-500 milioane,
dobândă 6% pe an pentru imobile, mașini etc.
Orar 9,00-17,00,
B-dul Decebal nr. 2-4, camera 211.
Telefon: 284.390
(9395973)

SC EUROCONSULT SRL
ANGAJEAZĂ

EXPERT CONTABIL	CONTABIL
- experiență solidă în domeniu	- studii de specialitate
- cunoștințe opărare PC	- vechime în muncă de minim 3 ani
- disponibilitate la program prelungit	- cunoștințe operare PC
- seriozitate, spirit de responsabilitate	- disponibilitate la program prelungit
	- seriozitate, spirit de responsabilitate

Se oferă salariu motivant și condiții optime de muncă. CV + scrisoare de intenție se depun la sediul firmei, str. Gh. Popa (fosta Stejarului), nr.7,ap.1, Arad. Vor fi solicitați pentru interviu doar candidații selecționați. Informații la tel. 057-257143. (C.A.)

RABOTNICKI SKOPJE AR PUTEA FI VICECAMPIOANA ROMÂNIEI

● Ultimul joc oficial de pe teren propriu al baschetbaliștilor de la West Petrom a coincis cu o nouă înfrângere în Europa. De această dată ne-a învins campioana Macedoniei, Rabotnicki Skopje, formație ce avea nevoie de victorie pentru a rămâne în cursa de calificare la turneul final al Ligilor reunite: Sud-Est Europeană și Nord-Vest Europeană. ● Dată fiind importanța acestei dispute, postul național de radio din Macedonia a transmis tot meciul în direct, grație celor doi comentatori prezenți la „Polivalenta" arădeană. ● Oaspeții noștri de sâmbătă reprezintă echipa cu cea mai mare tradiție în baschetul masculin macedonean. Rabotnicki este de opt ani campioana țării vecine, fiind o pepinieră de jucători pentru Europa. ● La conferința de presă de după joc au venit ambii tehnicieni, iar explicația absenței jucătorilor a dat-o Dragan Petricevici: **„Mai bine fac duș jucătorii, să nu răcească, decât să vină la conferința de presă, că tot nu-i întreabă nimeni nimic".** ● Tehnicianul din Skopje, Sterija Andonovski a vorbit frumos de echipa noastră și mai ales de Arad, unde a mai fost prezent în calitate de jucător, în urmă cu 35 de ani. Dacă ar fi să transfere vreun jucător „petrolist", acesta ar fi Milian Marianovici. ● Întrebat de un ziarist din Macedonia, pe ce loc ar fi Rabotnicki în campionatul României, Dragan Petricevici a spus, fără ezitare: **„Pe locul II, după West Petrom, după o finală interesantă. Nu glumesc, vorbesc serios...".** ● Antrenorul arădenilor a spus că Burlacu va simți la plic, care va fi mai subțire, prostia făcută. Joi, în ziua de odihnă acordată jucătorilor, pivotul West Petromului, în loc să se recupereze, a pus-o de-o miuță în Bujac. Fotbalistul-baschetbalist va fi amendat. Să-i fie învățătură de minte. ● În ultimele două jocuri din L.S.E.E., arădenii joacă la Novi Sad și Kumanovo. Despre acest ultim meci, Dragan Petricevici a spus: **„Vom juca într-o sală unde e așa de frig că și animalele mor. La noi se spune că leșină pinguinii...".** O fi, dacă așa zice, profe...

DANIEL SCRIDON

Baschet feminin

DUPĂ FAPTĂ ȘI RĂSPLATĂ

▼ Înfrângerea suferită sâmbătă de BC ICIM în fața Sportului Studențesc nu trebuie să mire pe nimeni. Cu un joc mai atent și mai închegat, vizitatoarelor nu le-a fost greu să-și treacă în cont meritata victorie, în fața unor jucătoare arădence complet debusolate. Așa că, zicala după faptă și răsplată se potrivește situației în care se află momentan ICIM-ul. ▼ Dacă în tabăra gazdă, doar Olga Iaroska a acumulat cinci greșeli personale, de partea cealaltă nu mai puțin de 5 jucătoare au fost eliminate pe parcursul partidei. ▼ Din ce în ce mai puțini suporteri se pot zări în tribunele Sălii Sporturilor. La un asemenea joc practicat de campioanele en-titre ale baschetului românesc, iubitorii sportului cu mingea la coș preferă, cu siguranță, alte moduri de relaxare. La meci a asistat fosta jucătoare a ICIM-ului, Carmen Nastor, revenită din Germania, precum și ex-utistul, Călin Mariș. ▼ Arbitrul Marius Udrică, cunoscut ca un cavaler al fluierului ce a furat echipa arădeană ori de câte ori a avut ocazia, nu a făcut excepție de la regulă nici de data aceasta. E adevărat că a ajutat puțin Sportul prin deciziile luate, dar insuccesul fetelor noastre nu poate fi pus pe seama prestației lui Udrică. Cu toate acestea, la sfârșitul confruntării, Zoran Arsenov, cu o parte din membrii galeriei, a luat cu asalt culoarul ce duce spre vestiarul arbitrilor. Mai mult, Zoran a bătut cu pumnii și picioarele în ușă, considerându-l, probabil, pe Udrică vinovat de înfrângerea formației favorite. ▼ Nu putem să nu remarcăm procentajul slab la aruncări libere și de 3 puncte, al baschetbalistelor arădence. Un exemplu ar fi Anne-Marie Părău, care, din 12 lovituri libere, a reușit „performanța" de a marca (doar) patru. Fără comentarii. ▼ Frumos gestul galeriei de a-i oferi noii jucătoare, Miruna Müller, un mic suvenir. ▼ Meciul pe care formația arădeană urma să-l dispute sâmbătă, în compania LPS Galați, s-a amânat pentru anul viitor. Sperăm că pauza competițională va fi de folos pentru jucătoarele de la BC ICIM care, dacă vor continua să joace la fel de slab, vor putea să-și ia gândul de la un nou titlu. Reunirea lotului este programată pe data de 7 ianuarie 2002.

ADELA CIOLOCOI

Minutul 41

Zoran Visici (antrenor BC ICIM): „Am întâlnit o echipă bună și experimentată. Contează foarte mult experiența în momentele cheie de joc și s-a văzut acest lucru. Despre Miruna Müller vă pot spune că a jucat așa cum ne așteptam, trebuie timp pentru a se integra în echipă. Am fi avut nevoie de victorie pentru a fi pe locul al IV-lea, însă asta e situația."

Carmen Brănișteanu (antrenor Sportul Studențesc): „Victoria obținută la Arad nu poate decât să mă bucure, a fost să zic așa, o revanșă pentru înfrângerile suferite în play-off, în campionatul trecut. Fetele mele au jucat prost, excepție făcând Iulia Miulescu, dar s-au comportat ca o echipă în faza de apărare."

A. C.

Rezultatele etapei a VIII-a

LPS Galați -Someșul Dej 74-55, Universitatea Oradea - Livas Târgoviște 43-80, BC ICIM Arad- Sportul Studențesc 53-58.

Clasament

1. Livas	8	8	0	612-417	16
2. Rapid	8	7	1	571-460	15
3. Sportul	8	6	2	558-503	14
4. „U" Cluj	8	5	3	565-479	13
5. BC ICIM	**8**	**4**	**4**	**508-404**	**12**
6. CET Govora	8	4	4	500-504	12
7. LPS Galați	8	3	5	465-565	11
8. Olimpia	8	2	6	528-544	10
9. Someșul Dej	8	1	7	391-473	9
10. „U" Oradea	8	0	8	379-594	8

Baschet masculin

Divizia A Erbașu, etapa a XII-a: BC Steaua-Rapid Isover București 81-83; Herlitz Tg. Mureș - CSMU ISA Pitești 69-80; Cimentul Fieni - Poli Carbochim Cluj 83-77; Elba Timișoara - CSU Sibiu 71-83; Sportul Studențesc Agronomia-Dinamo Erbașu 70-100.

Clasament

1. Dinamo Erbașu	11	11	0	972-662	22 p
2. West Petrom	**10**	**10**	**0**	**902-619**	**20 p**
3. CSU Sibiu	11	7	4	825-772	18p
4. Vega Soced	10	8	2	960-697	18p
5. CSMU Pitești	11	7	4	760-806	18 p
6. Cimentul Fieni	11	6	5	815-880	17 p
7. Carbochim Cluj	11	5	6	822-803	16 p
8. Rapid Isover București	11	4	7	768-867	15 p
9. Poli Iași	10	4	6	725-787	14 p
10. Herlitz Mobex	11	3	8	707-806	14p
11. Romradiatoare	10	3	7	696-764	13 p
12. Sportul	11	2	9	772-852	13 p
13. Elba	11	2	9	710-890	13 p
14. Steaua	11	2	9	777-974	13 p

Romvest s-a calificat la faza națională a Memorialului „Gheorghe Ola"

La finalul „Zonei" Memorialului Gheorghe Ola, desfășurată duminică și luni la Reșița, un ochi râde, altul plânge pentru echipele arădene participante. Râde pentru copiii de la Romvest, care au obținut numai victorii în cele trei meciuri disputate: 5-4 cu CSM Reșița, 3-0 cu Turistul Turnu-Măgurele și 8-3 cu CSȘ Lugoj (goluri: Copil (5), Vancea, Toc și Lingurar) și s-au calificat la faza pe țară a turneului memorial. Plânge pentru „textiliștii" pregătiți de Florin Voinea, care, deși au ținut piept puternicei formații Sârbianca Giuchici, remizând 2-2 (punctele „alb roșilor" fiind reușite de Costea și Popa), datorită faptului că duminică s-au împiedicat inexplicabil de Muncitorul Reșița, au părăsit prematur competiția.

Dar iată ce ne-au declarat, la cald, cei doi antrenori:

Alexandru Meszar (antrenor Romvest Arad): „Deocamdată sunt în culmea fericirii, de abia de mâine vor începe problemele. Va trebui să ne pregătim serios pentru turneul final, căci ne vom bate cu cele mai puternice echipe din țară. Dacă vom fi acoperiți din punct de vedere financiar, suntem hotărâți să aducem faza finală a Memorialului Gheorghe Ola, la Arad".

Florin Voinea (antrenor FC UTA): „Din păcate, în meciul decisiv cu Sârbianca Ghiuchici nu am avut încredere în noi, ne-am speriat de posibilitatea de a învinge o echipă care anul trecut ne-a surclasat cu 4-0. Nu facem o tragedie din ratarea calificării la turneul final, în fond, întâlnirile pe teren mare sunt cele care contează. În final, aș dori să mulțumesc conducerii clubului UTA pentru condițiile de cazare și masă de care am beneficiat la Reșița".

CĂLIN MNERIE

FRANZ BECKENBAUER AR PUTEA CANDIDA PENTRU POSTUL DE PREȘEDINTE AL FIFA

Fostul internațional geman Franz Beckenbauer, președintele clubului Bayern Munchen, ar putea candida pentru postul de președinte al FIFA, a afirmat, duminică, directorul general al clubului munchenez, Uli Honess, citat de AFP.

Honess a precizat, într-un interviu acordat săptămînalului german "Welt am Sonntag", că Beckenbauer, care se află la conducerea Comitetului de organizare a Cupei Mondiale din anul 2006, competiție găzduită de Germania, dorește să devină președinte al forului internațional.

"Cercetați arhivele, pentru a vedea ce atitudine avea Beckenbauer față de propunerile de a deveni antrenor al echipei Bayern Munchen, președinte al grupării Bayern Munchen, selecționer al echipei naționale a Germaniei. Deși la început a refuzat astfel de oferte, pînă la urmă le-a acceptat. Sunt aproape sigur că ar vrea să preia funcția de președinte al FIFA", a declarat Honess, în interviul respectiv.

JUVENTUS TORINO OFERĂ 10 MILIOANE DE DOLARI ȘI PE AMORUSO ÎN SCHIMBUL LUI ADRIAN MUTU

Conducătorii clubului Juventus Torino oferă 10 milioane de dolari și pe Nicola Amoruso în schimbul atacantului român al echipei Hellas Verona, Adrian Mutu, a anunțat, duminică, cotidianul italian "Corriere dello Sport".

Președintele Veronei, Giambattista Pastorello, nu dorește să-l vîndă pe Mutu pînă la sfîrșitul acestui sezon, dar oferta făcută de gruparea torineză este extrem de tentantă, deoarece cu banii proveniți din cedarea internaționalului român va putea fi achiziționat portarul rus al formației Lokomotiv Moscova, Ruslan Nigmatulin.

TIR

MARIUS CENĂDAN A TRIUMFAT LA DOUĂ CONCURSURI ÎN CAPITALĂ

Trăgătorul arădean Marius Cenădan (C.S.M. Conar) a participat sâmbătă și duminică la două concursuri desfășurate la București. În primul dintre ele (pistol viteză), având ca scop verificarea potențialului juniorilor pentru Campionatul Mondial din anul 2002, sportivul nostru a ocupat locul I cu 590, respectiv 575 de puncte (99,3 puncte în finală). Pe lângă această competiție organizată de Federația de specialitate, elevul antrenoarei Monica Toth a luat startul și la „Cupa Libertății" - pistol cu aer comprimat, unde a ocupat tot prima poziție, cu 553 puncte. Totalizând 549 puncte, un alt reprezentant al orașului nostru, Andres Sarahoiu (CSM Conar) a obținut medalia de bronz.

A. HĂRȚĂU

TURNEUL OPEN DE ȘAH RAPID NĂDLAC 2001

Foto: A. LEHOTSKY

La Hotelul din Nădlac, s-a încheiat, recent, cea de-a doua ediție a Turneului Open de Șah Rapid Nădlac 2001, la care s-au prezentat 36 de șahiști din județele Arad și Bihor, jucători între 7 ani (Balint Iurai) și 67 ani (Pavel Kuzma).

La deschiderea oficială a turneului, cuvântul de salut a fost rostit de domnul prof. Ștefan Suchansky, primarul orașului Nădlac.

Printre asistenții de onoare ai turneului s-a numărat și domnul Tiberiu Grozescu, președintele Comisiei Județene de șah Arad.

După o luptă șahistă foarte strânsă, turneul a fost câștigat de M.I. Ervin Mozeș, iar locurile doi și trei au fost ocupate de Bogdan Ionescu și Radu Coroeru.

Dintre șahiștii nădlăcani pe primele trei locuri s-au clasat: Adrian Rău-Lehotsky, Dușan Urban și Ștefan Horvath.

Primele trei femei care și-au împărțit premiile au fost Elisabeta Vancu, Alina Tol și Adriana Venter.

Pe categorii de vârstă locurile unu au fost ocupate de: Alex Oltman (până la 10 ani), Paula Lavrovici (11-12 ani), Mihai Docleanu (13-14 ani), Dușan Urban (15-16 ani), Alina Tol și Bogdan Ionescu (17-18 ani).

Au mai fost premiați în ordine Ioan Tol, Gherasie Jitea, Nicu Vancu, Iosif Astaloș, Iurai Balint și Pavel Kuzman pentru cel mai tânăr și respectiv cel mai în vârstă jucător.

Câștigătorilor le-au fost acordate 25 de premii în valoare totală de 6.800.000 lei.

Organizatorii turneului: Andrei Zetocha, Ștefan Obșusta, Iosif Astaloș, Ștefan Horvath și Cornel Ghenghiu, mulțumesc Primăriei orașului, firmelor: Petrom, Agro-Victoria, Gas Duty Free Romania, S.C. Camelia, Moara Capricorni, Rom prestări, Milsor, Media Top, Perla Neagră, Royal, precum și persoanelor fizice: Milan Gubik, Andrei Tosetky, Ioan Bodnarescu, Ștefan Sojka, Andrei Kukucka, Andrei Mako, Jaroslav Adamov, Pavel Ondrejcik, Frido Falticka, Gheorghe Ghenghiu, Iosif Dragodan, Aurel Onuțe, Petru Feier, Jaroslava Kromek, Sofronie Boliak, Călin Heckel, Ludovic Farkaș, care, financiar sau sub orice altă formă, au contribuit la reușita celei de-a doua ediții a Turneului Open de Șah Rapid Nădlac 2001. Tuturor le urăm Sărbători fericite și un călduros La Mulți Ani!

prof. **ANDREI ZETOCHA**

SPONSORI MEDIA:
PRO FM
PRO TV
ARADEANUL
ADEVĂRUL

DARURI DE CRĂCIUN

17–21 decembrie 2001
Sala Sporturilor Arad
Târg de bunuri generale

PROGRAM DE VIZITARE:
17decembrie 2001: 11–19
18–21 decembrie 2001: 10–19

CONCERTE

LUNI, 17 DECEMBRIE, ORA 18.00:
HI-Q și VOLTAJ

MIERCURI, 19 DECEMBRIE, ORA 18.00
K-PITAL și KRYPTON

sponsor CONNEX prin
TERRA SAT și **ALMELA COM**

VINERI, 21 DECEMBRIE, DE LA ORA 14.00
SHOW KANDIA

ZILNIC SURPRIZE ȘI PREMII
ORIFLAME CONNEX AVON
SUPERPLAST FOTO ENIGMA
SANTOS CAFFÉ
K&K IMPEX WINE PRINCESS

SPONSORI:
PRIMĂRIA ARAD CONSILIUL JUDEȚEAN ARAD PALATUL COPIILOR
ROMSILVA SIESTA LUCI SON
RESTAURANTUL INTERNAȚIONAL PETROM
STEFANO COMPANY

2900 Arad, str. Cioșca nr.5
Tel.:057-20.88.22 Fax: 057-25.00.14
e-mail: expo1@ccia-arad.ro
Persoană de contact: Monica IANC

(c.39)

OMNIASIG

OFERTA VERDE OMNIASIG E O CALE SPRE CÂȘTIG !!!

La **toate** punctele de vânzare fixe și volante, precum și la agenții noștri beneficiezi de **reduceri** la nivelul concurenței.

În plus dacă ai orice asigurare **OMNIASIG** încheiată în 2001 vino la sediul sucursalei și primești încă un **BONUS SPECIAL!**

Peste toate nu uita
NOI o vrem pe **UTA** - n **" A "!**

(C.A.)

SC IATSA SA ARAD
(fosta DACIA SERVICE Aradul Nou)
angajează
inginer electronist.

Cererile însoțite de C.V. se depun la sediul societății din str. Ștefan cel Mare, nr. 2-4, la Compartimentul Resurse Umane, zilnic între orele 08-15, până cel târziu joi, 20.12.2001 inclusiv, ora 12.

Informații la tel.:
057/287.366.

EXCLUSIV AL - PLAST SRL ARAD
PRODUCE SI MONTEAZĂ

UȘI SI FERESTRE DIN PVC ȘI ALUMINIU cu geam TERMOPAN, PANEL sau MDF

ARAD, CALEA RADNEI bloc 108 - (lângă Stația Tramvai „Miorița")
Telefon 210.280

Taxi TURBO DIESEL
Prezentare promptă și gratuită la comenzi

Transport persoane, comisioane, marfă
Tel. 284.444, 278.000
NON STOP

PRIETENUL TĂU LA NEVOIE!
ANGAJĂM URGENT
DISPECERĂ

UȘI AMERICANE LA PREȚURI ROMÂNEȘTI!

CONSTRUCTION HOUSE S.R.L. Arad
produce și distribuie
UȘI DE INTERIOR
prin
DEPOZITUL DIN ARAD, STR. PĂDURII NR. 49, TELEFON 254.457

(2204842)

ABONEAZĂ-TE LA ADEVĂRUL

Pentru luna ianuarie, prețul abonamentului este de numai 49.500 lei

PENTRU ABONAȚI, ZIARUL COSTĂ DOAR 1900 LEI

Se pot face abonamente și pe trei luni, șase luni și un an, abonații nefiind afectați de majorările de preț ulterioare.

Cititorii care doresc să se aboneze la cotidianul „Adevărul" și întâmpină dificultăți în contractarea abonamentelor sunt rugați să sune zilnic, între orele 8-16, la Oficiul Județean de Poștă Arad (tel. 230.850) sau la redacția ziarului nostru (tel. 281.797).

EST MĂSURA ECONOMIEI TALE

TRANS CONSTRUCT

VINDE DIN STOC ȘI PREIA COMENZI

ȚIGLE CERAMICE

IMPORT UNGARIA
CAL. I – tip JAMINA

KERINGO CSARDAS | **TANGO POLKA**

✱ VATĂ MINERALĂ ✱ FOLIE PENTRU ACOPERIȘ

ARAD, CALEA RADNEI (SPRE DEVA) NR. 262
TELEFON: 057-25.22.58.

(1834552)

3 luni abonament gratuit* și 30 de minute gratuite lunar în primele 3 luni dacă te abonezi la Dialog în perioada **16 Noiembrie - 31 Decembrie 2001**

ARAD
Mag. ZIRIDAVA, parter
tel.: 057-212262, 095-600606

Phone Easy
Prin noi comunici ușor!

ORADEA
Str.Avram Iancu Nr 6
tel.:059-436168, 095-317615

*Lunile 4, 6, 8
**Pentru Dialog Inedit și Practic, minutele gratuite sunt în rețea, iar pentru Dialog 60 - Dialog 1000 minutele gratuite pot fi utilizate în orice rețea.

MATRIMONIALE

Tânără sexi, ofer relații intime domnilor generoși. Telefon 094.161.245. (31675)

Domni serioși din GERMANIA, caută partenere în vederea căsătoriei. Rugăm seriozitate, 2 foto, curriculum vite și un număr de telefon. Adresa: Ana Mierdel, A-M BANNHOF, nr. 2, cod 89179, com. BEIMERSTETTEN, GERMANIA. (31721)

VÂNZĂRI APARTAMENTE O CAMERĂ

Vând garsonieră, etaj 3, zona Bușteni, 10.600 DM. Telefon 270856. (31695)

Vând garsonieră, zona Miorița, bloc 230, ap. 71, îmbunătățită și contorizată. Telefon 057/219781, 095.365.780. (31670)

VÂNZĂRI APARTAMENTE DOUĂ CAMERE

Vând apartament 2 camere, comfort II sporit, îmbunătățiri, etaj 3, 15.800 DM, Vlaicu. Telefon 270856. (31695)

Vând 2 camere, garaj, pivniță. (bună privatizare), zona Podgoria, la casă, 7.500$. Telefon 228853. (31609)

Vând apartament 2 camere, Miorița, parter, 21.000 DM. Telefon 219381. (31418)

Vând apartament 2 camere, zona Pădurice. Telefon 095 529 503, 276619. (31617)

Vând apartament 2 camere, Calea Romanilor, parter. Telefon 287922, 287299, 092 620 475. (31324)

Vând apartament două camere, Podgoria. Telefon 274024 sau 094.546.579. (31375)

Vând apartament 2 camere, colonia UTA. Informații Cal. Aurel Vlaicu, bloc Z 20b, ap. 3. (31680)

Vând apartament 2 camere, etaj IV/IV, gol , ocupabil imediat, balcon, 60 mp, dispersit, parchet, ultracentral, lângă Liceul Slavici, preț 7.500 $ negociabil. Telefon 219560; 091.242.225. (31727)

VÂNZĂRI APARTAMENTE TREI CAMERE

Vrei un cadou de sărbători pentru familia ta? Cumpără un apartament trei camere, confort I, bucătărie 5/3, 2 băi, renovat în octombrie. Zilnic, telefon 258116, seara. (31178)

Vând apartament 3 camere, ultracentral, preț avantajos. Telefon 255621, 092 424 351. (31362)

Vând apartament 3 camere + garaj, bloc cărămidă, îmbunătățiri, etaj 7/10, P-ța Spitalului - Intim, 14.800 dolari. Telefon 284034, 254952. (31532)

Vând apartament 3 camere, preț avantajos. Telefon 251929. (31688)

VÂNZĂRI APARTAMENTE PATRU CAMERE

Vând 4 camere decomandate, Vlaicu, etaj 3, garaj, îmbunătățit, 27.000 DM. Telefon 270856. (31242)

Vând apartament 4 camere, ultracentral, et. II, în casă tip vilă. Telefon 251241. (31611)

VÂNZĂRI CASE

Ocazie! Vând casă din 2 apartamente, 500 mp, grădină, garaj, zonă excepțională, Grădiște, str. Voievod Moga nr. 26, 16.500 $ sau echivalent. Telefon 092.344.705. (31509)

Vând casă 4 camere, baie, grădină mare, gaz, toate condițiile, Pârneava. Telefon 092.878.411. (30965)

Vând casă cu brutărie, zona Bujac. Telefon 276619, 095 529 50[illegible] (31617)

Vând casă în Macea. Telefon 53[illegible]38. (31560)

Vand casă (Sâmbăteni), 4 camere, anexe, poziție bună, 18.300 DM, urgent. Telefon 260669, după ora 16. (31635)

Vând casă în Sânleani, 4 camere + 2 nefinisate, baie, bucătărie, apă, telefon, gaz (termotecă). Telefon 092.459.403. (31505)

VÂNZĂRI SPAȚII

Vând hală 1200 mp și teren arabil 1 ha. Telefon 246253, seara, ora 20. (31640)

VÂNZĂRI TERENURI

Vând teren la centura orașului. Telefon 094.615.247. (31466)

Vând 4890 mp teren (vie) în zona de agrement Valea Crucii (Păuliș). Telefon 095.315.895. (31266)

VÂNZĂRI AUTO

Vând ANVELOPE second-hand, prețuri avantajoase. Telefon 563027, 094.706.321; 259339. (30755)

Vând Audi A4/1996, Audi 80/1989. Telefon 282793, 094 623 459. (31320)

Vând MERCEDES 190 D din 1986, înmatriculat, CIV, stare excelentă. Telefon 094.577.987. (31371)

Vând microbuz Mercedes 208, 8+1, 1991, 12.800 DM, negociabil. Telefon 094.797.831; 282530, seara. (31410)

Vând Saviem cu braț hidraulic, obloane metalice, CIV, preț atractiv, stare funcționare. Telefon 095 605 025. (31616)

Vând VW Golf I 1,6 cmc benzină, spoilere, genți aluminiu, recaro, 5 viteze, faruri pătrate, impecabilă, CIV + numere noi, preț 2900 DM sau schimb cu Dacia + diferență. Telefon 093.045.296. (31507)

Vând SEMIREMORCI basculante și cu prelată, noi, leasing. Telefon 092.294.646, (f.)

Vând Dacia 1310 LX, 1998, argintie, stare excelentă, 75 milioane lei, negociabil. Telefon 093.541.200. (31660)

Vând autoturism Suzuki, numere Austria și cauciucuri pentru microbuse, noi. Telefon 279582, (29514)

Vând Renault 19 din '90, cu numere de Germania valabile până în 2003, preț 1.700 DM. Telefon 263398. (31673)

Vând Dacia 1310, numere noi + CIV, '83, 800 DM, negociabil, după reparație. Telefon 095.880.830. (31674)

Vând W. Golf 1 Dizel, 2 uși, genți aluminiu, stare interioară și exterioară bună, pentru piese, 1100 DM. Telefon 095.880.830. (31674)

Vând camion Mercedes 808, 4 tone, RK octombrie, 9.800 DM. Telefon 095.522.260. (31677)

Vând Citroen XM, 1989, catalizator, înmatriculat persoană fizică. Telefon 094.764.590. (31678)

Vând Dacia 1410 injecție, 2000, stare impecabilă, gri metal, preț negociabil. Telefon 057/232315, 218042, 094.958.818. (31684)

Vând Golf 2, an 1988, stare bună, benzină, adus recent, neînmatriculat, preț 1.700 DM, negociabil. Telefon 095.490.141. (31696)

Vând Opel Omega Combi, an 1988, motor 2000 cmc, stare bună, servo, central, ABS bord computer, adus recent, neînmatriculat. Preț 1.650 DM, negociabil. Telefon 095.490.141. (31696)

Vând Audi 80 Diesel, an 1981, persoană fizică, multe îmbunătățiri. Telefon 094.129.792. (31703)

Vând Dacia 1310, 1985, CIV, numere noi, 1.500 DM. Telefon 095.227.393; 322184. (9646657)

VÂNZĂRI ELECTRO

Vindem: VITRINE frigorifice, CAMERE frigorifice, AGREGATE frigorifice, DULAPURI frigorifice, CONDENSATOARE, VAPORIZATOARE; panouri frigorifice - termoizolante; garanție. Telefon 281384, orele 8-18. (30954)

Vând TV color, boxe, amplificator și deck, difuzoare cu garanție. telefon 274118. (31598)

Vând CASE MARCAT FISCALE și CÂNTARE ELECTRONICE, omologate. Telefon 282829; 272727. (f. 2204977)

Vând modele noi ASPIRATOARE 50 DM, MAȘINĂ SPĂLAT automată; COMBINE FRIGORIFICE; TV COLOR; FRIGIDERE, LĂZI frigorifice; CONGELATOARE. Telefon 259339, 094.706.321, 563027. (30755)

Vând avantajos TV COLOR, MAȘINI SPĂLAT, FRIGORIFICE, aproape noi; garanție. Lipova, telefon 563027, 094.706.321. (30755)

Vând foarte ieftin și bun, TV COLOR, COMBINE FRIGORIFICE, LĂZI FRIGORIFICE, FRIGIDERE, MAȘINI SPĂLAT automate, ASPIRATOARE, CONGELATOARE; garanție. Telefon 259339, 563027, 094.706.321. (30755)

Vindem IMPRIMANTE cu ace, noi, IBM, Epson, 300 DM. Telefon 280260.

Vindem MONITOARE DIGITALE de 14, 15. Telefon 280260.

Vindem computer PENTIUM I 166 MHz 32 RAM HD 1,5 CD ROM monitor 14 SVGA, tastatură, mouse. Telefon 280260.

Vindem computer Pentium I 200 MHz 32 RAM, HD 1,3 CD ROM monitor 14" SVGA, tastatură, mouse. Telefon 280260.

Vindem TELEVIZOARE LG noi, diagonala 51 cm, 400 DM. Telefon 280260.

Vindem PENTIUM I 133 MHR, HD 1,5, 32 RAM, CD ROM, monitor, tastatură, mouse, 300 DM. Telefon 280260.

Vindem COMPUTER nou DURON, 750 MHz, 128 RAM, CD-ROM, modem, placă sunet, boxe, tastatură, monitor 15 digital. Telefon 280260.

Vând case marcat fiscale, sisteme supraveghere, antene satelit, complete, telecomenzi. Telefon 284900. (30970)

Vând televizoare color la cele mai mici prețuri, garanție 6 luni. Telefon 057-287404. (31115)

Vând TV color Sony și Universum, prețuri avantajoase. Telefon 091.646.125. (31441)

Vând televizoare color, stereo, cu teletext, preț negociabil. Informații telefon 280244. (31449)

Vând televizoare color, diferite modele, telcomandă, teletext. Telefon 338090, Arad. (31597)

Vând TV COLOR, COMBINE FRIGORIFICE, CONGELATOARE, MAȘINĂ AUTOMATĂ SPĂLAT, garanție, prețuri avantajoase. Telefon 284000. (31568)

Vând mașini spălat automate, congelator sertare, televizoare color, diferite modele, garanție. Telefon 251392. (31598)

Vând TV color, 100 DM; MAȘINĂ SPĂLAT AUTOMATĂ, CONGELATOARE, garanție, prețuri avantajoase. Telefon 275681. (31568)

Vând MAȘINI SPĂLAT AUTOMATE, TV COLOR, COMBINE FRIGORIFICE, CONGELATOARE, garanție, prețuri avantajoase. Telefon 259001. (31568)

Vând TV color 37-67, congelatoare, combine-frig, mașini automate, cu garanție, la prețuri foarte bune. Telefon 274600, orele 9-19, telefon 241355, orele 19,30-23,00. (31655)

Vând corpuri frigorifice pentru alimentara mare. Telefon 275681. (31568)

Vând mașină de spălat automată, aproape nouă, turație mare la stoarcere, inox, garanție. Telefon 092.994.449. (31685)

Vând computer splendid, color, Pentium I, 290 DM. Telefon 252860. (31689)

Vând IBM P I 200, P II 233, 266, 333, între 77 USD și 165 USD, monitoare 15" la 60 USD, LAPTOP P I 233 cu CD ROM și imprimantă la 640 USD. Telefon 256169. (31692)

Vând congelator, ladă frig, combină frig, vitrină frig, mașină spălat automată, garanție 6 luni. Telefon 210613. (31697)

Vând foarte convenabil congelator Arctic și televizor Cromatic. Telefon 255550. (31704)

Vând telefon Nokia 3310, puțin folosit, preț 235 DM. Telefon 092.353.507. (31710)

Vând Nokia 5110, 3210, Panasonic GD 93 nou, Siemens C25, Ericsson T 28 S, Trium cu clapetă. Telefon 096.726. 710. (31711)

Vând televizoare color, telecomandă, garanție. Telefon 219365; 093.380.028. (31712)

Vând TV color sport Orion diagonala 39 cm, videorecorder Orion, model nou. Telefon 246518. (31719)

Vând casă de marcat Datecs, fiscalizată. Telefon 057 - 251131. (31728)

(Continuare în pagina 15) ☛

(Urmare din pagina 14)

VÂNZĂRI DIVERSE

Vând cu reducere între 5-15% ȚIGLĂ 15 sortimente, CĂRĂMIDĂ presată și eficientă 3 sortimente, MOBILĂ la comandă din pal melaminat, import. Telefon 289740; 093.089.653. (30743)

Vând LEMNE FOC, BALAST, NISIP, la domiciliu. Telefon 214010. (30688)

Vând PLASĂ GARD zincată, 19.000 lei/kg, toate dimensiunile; COTURI și BURLANE FUM 25.000 lei/ buc; CUIE, 14.500 lei/ kg; PLASĂ RABITZ 33.500 lei/ kg; TABLĂ ZINCATĂ 0,4 mm, 170.000 lei/ buc; SÂRMĂ NEAGRĂ 16.500 lei/ kg; SÂRMĂ ZINCATĂ gamă completă, ELECTROZI SUDURĂ, 45.000 lei, str. Vrabiei nr. 4. Telefon 289997, 094 289 997. (31444)

Vând termoteca Bereta, cu coș și turbo, convectoare pe gaz, sigilate. Telefon 094 249 933.

Vând rolete plastic, import, între 190.000-250.000 lei/mp; rolete lemn tei 600.000 lei/mp; obloane mobile lemn 900.000 lei/mp. Telefon 090.481.236. (30721)

Vând Unit dentar Siemens, stare impecabilă, preț 5.000 DM, negociabil. Informații telefon 092.887.691; cabinet 265072. (30900)

Vând 2 garnituri mobilă combinată, loc veci cimitir; 2 paturi electrice, prețul la vedere. Telefon 233563. (31460)

Vând haine blană vulpe roșie, astrahan, noi. Telefon 212526; 220838. (31462)

Vând aeroterme industriale mari și mici, pe gaz și motorină. Telefon 092.262.185. (31402)

Vând tărâțe, la domiciliul clientului, baloți mici paie, convenabil. Telefon 094 633 584. (31606)

Vând tărâțe la domiciliul clientului, 2.400 lei/ kg. Telefon 095 732 400. (31606)

Vând termoteci import Italia, plata în rate sau leasing. Telefon 093 463 567. (31623)

Vând CIMENT, 85.000 lei/sac. Telefon 092.381.750. (31621)

Vând EUROBOLȚARI termoizolanți, certificat calitate, 300x250x200 7.000 lei/buc.; 1 mc-470.000 lei; 1 boltar-7,6 cărămizi. Telefon 281491; 092.381.750. (31621)

Vând rochie de gală, model „Scarlet" cu corset culoare verde, mărimea 38-40. Telefon 093.449.617. (31369)

Vând ieftin dulap combinat, pat cu Relaxa. Telefon 252650. (31639)

Vând rolete plastic, import, reduceri până la 20%. Telefon 095.380.320. (31643)

Vând termoteci turbo și pe coș Vaillant, Yunkers, instanturi pe gaz, piese pentru termoteci. Telefon 095.245.147. (31653)

Vând porci grași, 100 kg bucata, marele alb. Telefon 263976, 373180, 094.773.151. (31663)

Vând ansamblu mobilă bucătărie cu combină frigorifică, aragaz 4 ochiuri, hotă, stare bună, 9.500.000 lei. Telefon 284034 - seara. (31532)

Vând PLAPUME diferite dimensiuni. Telefon 057-252938; 095.169.760. (31464)

Vând urgent 2 mașini paste făinoase 1 malaxor, rafturi și site pentru uscat. Telefon 095.315.895. (31266)

Vând colțar extensibil nou, sobă de cărbuni, cuptor și sobă de petrol. Telefon 095.315.895. (31266)

Vindem SARE de SLĂNIC PRAHOVA în cantități mari (min. 10 t), la prețuri foarte mici. Telefon/fax 044/335343 și 095.037.225. (31374)

Vând țuică prune, 52 grade, 50.000 lei/ lt; rachiu pere, vechime 7 ani, 70.000 lei/ lt. Telefon 057-221468. (31091)

Vând instant pe gaz 11 l, 150 DM, Wailant, convector pe gaz 5 KW, nou, 220 DM negociabil. Telefon 095.880.830. (31674)

Vând 1 vacă cu lapte, str. Prunului nr. 62, Grădiște. (31672)

Vând utilaje moară, capacitate 500-600 kg/oră, 12.500 DM. Telefon 095.522.260. (31677)

Vindem (lichidăm) laborator: sticlărie, aparatură. Telefon 094.764.590. (31678)

Vând doi tauri peste 350 kg. Telefon 468062. (31682)

Vând haină blană vulpe polară, 44-46, 3/4 preț 350 $. Telefon 286176. (31687)

Vând porci grași și tărași. Informații telefon 531575. (8441811)

Vând fermă compusă din 8 grajduri, pe 5 hectare, teren îngrădit. Preț 140.000 DM. Telefon 095.490.141. (31696)

CUMPĂRĂRI TERENURI, IMOBILIARE

Cumpăr apartament central 3-4 camere, ofer preț bun. Telefon 091.646.125. (31441)

Cumpăr teren agricol în jurul Aradului, indiferent de suprafață. Telefon 090 010 311, 090 826 371. (31559)

CUMPĂRĂRI AUTO

Cumpăr Tico sau Matiz, stare bună. Telefon 095 588 624, 057-289391. (31230)

CUMPĂRĂRI DIVERSE

Cumpăr vaci, vițele și tauri. Telefon 288968; 092.941.123. (30869)

Cumpăr porci, 40.000 lei/kg și vaci, plata pe loc. Telefon 095.256.060. (31230)

Cumpărăm vaci și juninci. Telefon 250866, 095 681 191 (31338)

CERERI ȘI OFERTE DE SERVICII

Angajez BARMANĂ. Telefon 278.988.

SC angajează BARMANĂ. Telefon 256835.

Familie serioasă din BUCUREȘTI caută gospodină curată și harnică, fără obligații. Vârsta maximă 50 ani. Asigurăm cazare și trei milioane lei salariu. Telefon 092.613.670 sau 01-490.83.25. (f.2360396)

Angajez FARMACIST și ASISTENT DE FARMACIE. Telefon 091 232 455. (31573)

Angajăm ELECTRONIST reparații televizoare. Telefon 275681. (31568)

Salon coafură angajează COAFEZE - FRIZERIȚE, cu experiență. Telefon 277927, 211140. (31666)

S.C. GIURGIU & FIII S.R.L. angajează urgent ADMINISTRATOR firmă. Informații telefon 281807, orele 9-16. (31669)

Brutăria „STADION", P-ța UTA, nr. 45-55, angajează: FELIATOR PÂINE și AJUTOR DISTRIBUITOR PÂINE, vârsta 18-40 ani. Relații, orele 10-18. (31676)

Angajez urgent FRIZERIȚĂ. Telefon 092.982.355. (31691)

DARO SPORT BUCUREȘTI angajează ȘEF UNITATE VÂNZĂRI incinta Ziridava, profil sport, camping. Informații: telefon 01/675.70.08; 094.666.680; 094.666.618. (31706)

„BANATIA" angajează personal calificat cu experiență CROITORIE SERIE. Salarizare atractivă. Telefon 211882; 093.183.078. (31707)

INSTRUMENTIST, caut SOLISTĂ VOCALĂ pentru Restaurant în Arad. Telefon 093.199.373. (31714)

SC SECURITY angajează AGENȚI PAZĂ. Informații telefon 228786. (31720)

HOLDING INTERNAȚIONAL caută COLABORATORI cu studii superioare pentru funcții principale/secundare. Telefon 093.925.168. (31722)

PRESTĂRI SERVICII

Învățați conducerea autoturismului iarna. ȘCOALA „VÂRTACI", începe: 7 ianuarie. Telefon 246527. (31217)

Execut TÂMPLĂRIE DIN ALUMINIU GEAM TERMOPAN, prețuri promoționale. Telefon 274466. (31160)

S.C. TERMOTEX S.R.L.

ARAD, Str. O. Goga nr. 48
Tel. 057-250.529,
095.257.527,092.437.526

EXECUTĂ:
- construit sobe teracotă
- curățat coșuri fum
- verificări aerisiri gaze la asociațiile de locatari
- construit șeminee cu foc deschis
- demontat antene TV la asociațiile de locatari
- reparații generale construcții (instalații sanitare, gaze, electrice)

ÎMBRĂCĂM NASTURI. Fam. Pelle Mihai, telefon 243795.

TAPIȚEZ mobilier (auto), REPAR tâmplărie, rolete, VOPSITORIA, negociabil. Telefon 282980.

DIVERSE

Ofer VALUTĂ avantajos. Informații telefon 219560, 091.242.225. (31187)

OFER avantajos ÎMPRUMUT VALUTĂ, garanții imobiliare în Arad. Telefon 093.080.388. (31656)

În atenția acționarilor S.C. ARALIA S.A. Arad. Având în vedere hotărârea Adunării Generale a Acționarilor de divizare a societății, rugăm toți acționarii societății, care nu și-au manifestat încă opțiunea pentru aderarea la vreuna din societățile care vor funcționa în urma divizării să se prezinte la sediul societății până cel târziu în data de 15.01.2001, pentru a-și manifesta această opțiune. (31705)

REVELION 2002, Restaurant Casa Armatei; orchestră. Telefon 214401 orele 10-18. (31725)

La data de 15 ianuarie 2002, ora 12, se va vinde la licitație publică, apartamentul situat în Arad, Aleea Saturn, bloc A 17, sc. C, etaj III, ap. 14, proprietatea debitorilor ANASTASIEI CLEMENT NECULAI și TEODORA. Prețul de strigare este de 322.811.100 lei. Licitația se va ține la Biroul Executor Judecătoresc POPESCU VIRGIL din Arad, str. Blajului, nr. 2. (31713)

ÎNCHIRIERI

Oferim spre închiriere SPAȚII COMERCIALE pentru magazine, depozite, producție. Telefon 281036. (c.)

Închiriez hale industriale noi pentru depozite sau producție lângă Stadionul UTA (fosta Școală de șoferi). Telefon 092.253.173; 270540. (31326)

Închiriez spații comerciale în Lipova (centru), lângă Piața Agroalimentară. Telefon 092.253.173. (31326)

Ofer spre închiriere garsonieră Micălaca. Telefon 095 529 503, 259938. (31617)

Ofer spre închiriere apartament (ne)mobilat. Telefon 210255. (31198)

Caut să închiriez garsonieră sau apartament, ofer 100 - 200 DM. Telefon 210555. (31198)

Închiriez apartament central, cameră, bucătărie, baie, cămară, antreu, mobilat. Telefon 095.315.895. (31266)

Primesc o fată în gazdă, fără chirie, numai cheltuielile. Telefon 247337. (31657)

Dau în chirie apartament 2 camere, contorizat, mobilat. Telefon 057/244181. (31403)

Caut să închiriez spațiu pe principală Micălaca. Telefon 275681. (31568)

Ofer închiriere apartament lângă Teatru, spațios, liniștit, 250 DM anticipat. Telefon 281195, 272317. (25328)

Închiriez casă cinci camere, parțial mobilată, încălzire centrală, două garaje, pe termen lung, în Grădiște, 600 DM lunar, prefer pentru cabinet medical. Telefon 218030, orele 9-21. (31690)

Închiriez spațiu comercial (70 mp), central. Telefon 094.780.101, 223301 (seara). (31699)

Închiriez garaj în curtea Restaurantului „Internațional". Telefon 220132. (31718)

PIERDERI

Pierdut carnet șomaj pe numele Savițchi Rafila-Floare, emis de AJOFM Arad. în declar nul. (31668)

† DECESE †

Cu sufletul cernit de durere anunțăm moartea fulgerătoare a celui care a fost
ing. MIRCEA AUREL NĂDĂBAN
soț, tată și bunic. Înmormântarea va avea loc miercuri 19 decembrie, ora 13, de la casa părintească din MĂNDRULOC. Dormi în pace suflet blând! Dumnezeu să te odihnească în pace! Familia îndurerată.

Cu adâncă durere în suflet anunțăm încetarea din viață a iubitei noastre mamă, soacră, bunică și străbunică pe numele de
TOMA ILEANA,
în vârstă de 78 ani. Slujba de înmormântare va avea loc azi, 18 decembrie 2001, orele 14, la Biserica Ortodoxă Aradu Nou. Familiile îndoliate MIHEȚ și BELEAN.

Cu adâncă durere anunț încetarea din viață, a iubitului meu soț,
MIHALEA NICOLAE,
în vârstă de 71 de ani. Înmormântarea va avea loc astăzi, 18 decembrie 2001, ora 14, la Cimitirul Eternitatea. Soția îndoliată.

Cu adâncă durere anunțăm încetarea din viață a iubitului nostru soț, tată, bunic, străbunic,
LAURENȚIU MIHAI,
în vârstă de 82 ani. Înmormântarea va avea loc miercuri, 19 decembrie 2001, ora 13, în satul BODROGU NOU, de la nr. 28. Familiile îndoliate LAURENȚIU și VĂLEAN.

Te-ai dus și ai lăsat un gol în sufletul nostru, scump copil

IGNIȘCA STELIAN LEONTIN.
Înmormântarea va avea loc astăzi, 18 decembrie 2001, ora 14, la Cimitirul Pomenirea. Părinții îndurerați.

† SERVICII FUNERARE †

„RO STYL COMPANY"
SERVICII FUNERARE
NON STOP,
producătoare de sicrie, prețuri de producător, vă stă la dispoziție LA ORICE ORĂ, la magazinul din str. M. Eminescu, NR. 20 - 22, sau la telefon 057 - 214422, 094690121, cu următoarele:
SICRIE PENTRU COPII,
SICRIE din LEMN MASIV de la 850.000 lei - la 4.500.000 lei, tip Italia,
Accesorii funerare.
Asigurăm: spălat, îmbrăcat, îmbălsămat.
Transport intern și internațional.
Se poate plăti și în rate!
Serviciile se fac prompt și ireproșabil.
GRATUIT - TRANSPORTUL SICRIULUI LA DOMICILIU. (c)

SC „IN MEMORIAM" SRL
str. EMINESCU nr. 4
(ATENȚIE, vizavi de CINEMA MUREȘUL)
Tel. 057-211929, 093.343.964
str. ORIZONTULUI nr. 9A (Bujac)
oferă SERVICII FUNERARE COMPLETE - NON STOP.
Sicrie-modele multiple (simple-lux), sicrie import ITALIA, ACCESORII. Intermediem COLACI, COLIVĂ etc.
ÎMBĂLSĂMĂM GRATUIT (formolizat).
TRANSPORT ÎN ORAȘ GRATUIT
SERVICII: SPĂLAT, ÎMBRĂCAT
OFERTĂ SICRIU, respete, cruce 1.600.000 lei (PLATA în RATE). Transport INTERN - INTERNAȚIONAL

† CONDOLEANȚE †

Suntem alături de colega noastră asistenta HÂRLĂU FLORICA în marea durere pricinuită de decesul tatălui ei drag și îi transmitem sincere condoleanțe. Dumnezeu să-l odihnească. Dr. Oarcea Ovidiu și soția Olga, B. Viviana. (31667)

Suntem alături de colega noastră asistenta AURELIA HÂNLĂU în marea durere pricinuită de trecerea în neființă a tatălui. Condoleanțe familiei îndoliate din partea colectivului Asociației Policlinica Municipală. Dumnezeu să-l odihnească în pace. (31686)

Mulțumim tuturor acelora care prin prezență, flori și cuvinte de mângâiere au fost alături de noi la marea pierdere pricinuită de moartea mamei dragi
GUBINCSIK ROZALIA.
în mod deosebit mulțumim colegilor de la S.C. „Sabina" & Co și Direcția Sanitară Veterinară Arad. De asemenea mulțumim firmei S.C. Nosferatu SRL pentru promptitudinea și profesionalismul cu care ne-au deservit. În veci nemângâiați, fiica Gina și ginerele Niky.

Mulțumim tuturor acelora care prin prezență, flori și cuvinte de compasiune ne-au mângâiat inima la trecerea în veșnicie a celui care a fost
DUMA ȘTEFAN,
un soț, tată și bunic minunat. Așteptând cu drag momentul revederii în veșnicii, te păstrăm viu în amintirea noastră. Familia îndoliată. (31701)

Suntem alături de colegul nostru, ing. HÂRLĂU IOAN, în greaua pierdere pricinuită de trecerea în neființă a socrului. Sincere condoleanțe familiei îndoliate. Colectivul O.J.P.C. Arad.

Suntem alături de sora, cumnata și mătușa noastră MIHALEA MARIA, în suferința pricinuită de decesul soțului
MIHALEA NICOLAE.
Familiile Șooș Pavel, Șooș Iarmil și Torge Doru. (31723)

Suntem alături de colegul nostru ing. CZIBULA HELMUTH și îi împărtășim marea durere pricinuită de trecerea în veșnicie a mamei sale dragi,
CZIBULA AURELIA.
Dumnezeu s-o odihnească în pace! Sincere condoleanțe! Consiliul de Administrație al SC FERONERIA SA. (31724)

Colectivul SC FERONERIA SA Arad, este alături de familia ing. CZIBULA HELMUTH în marea durere pricinuită de decesul mamei dragi. Sincere condoleanțe! (31724)

Suntem alături de prietenul nostru PAUL ZAU la pierderea tatălui. Geta, Florin, Sandu, cu familiile. (9646653)

„Cu ființa întru Lumină/De tine tata MIRCEA/Mereu ne vom amintil/Cu existența întru Bunătate/De tine „BUCU" MIRCEA/Mereu ne vom ști/Cu făptura întru Bucurie/Pe tine soțul meu MIRCEA/Mereu te voi iubi". Familia: Elena, Alina, Daria, Ermin și Regis. (31732)

Un gând bun la despărțirea de cel care a fost
ing. MIRCEA NĂDĂBAN,
un om deosebit și prieten cald. Dr. Putin-Racoviță Mircea. (31731)

Cu durere în suflet ne despărțim de cel care a fost prietenul familiei
ing. MIRCEA NĂDĂBAN,
om deosebit și suflet nobil! Vei rămâne veșnic în amintirea inimilor noastre! Dumnezeu să te odihnească în pace! Familia, ing. SĂLĂJEANU. (31732)

Zdrobiți de durere ne luăm rămas bun de la specialistul și omul
ing. zootehnist
MIRCEA NĂDĂBAN,
președintele Asociației Județene a Crescătorilor de Taurine Arad. Dumnezeu să-l odihnească! Membrii asociației. (31732)

Un ultim omagiu celui care a fost
ing. MIRCEA NĂDĂBAN,
distins specialist și om deosebit. Dumnezeu să-l odihnească! SCA „UTVINIȘ" SA. (31732)

Cu inimile zdrobite de durere aducem un pios omagiu și veșnică recunoștință celui care a fost
ing. MIRCEA NĂDĂBAN,
specialist de înaltă valoare și om deosebit! Nu te vom uita niciodată! Dumnezeu să-l odihnească! Ferma VLADILACT. (31732)

Cu durere în suflet ne luăm rămas bun de la cel care a fost membru marcant, specialist și om deosebit
ing. zootehnist
MIRCEA NĂDĂBAN.
Dormi în pace! Conducerea Asociației Generale a Crescătorilor de Taurine din România. (31732)

Un pios omagiu celui care a fost
ing. MIRCEA NĂDĂBAN,
specialist și om deosebit! Dumnezeu să-l odihnească! Familia, ing. CSIZMADIA ȘTEFAN. (31732)

† COMEMORĂRI †

Nemângâiați pentru totdeauna, ne plecăm fruntile deasupra tristului mormânt, așezând de fiecare dată florile recunoștinței dragului nostru
GHEORGHE FILIP JUȘCA.
Nu te vom uita niciodată! Dumnezeu să-l odihnească în pace! Călin, Mimi, Măicuța. (31074)

Cu durere-n suflet anunț că se împlinesc șase săptămâni de la decesul scumpului soț, tată, socru și bunic
LELEA ILIE.
Dumnezeu să-l odihnească-n pace. Familia îndoliată. (31671)

1 an de despărțire, o pură amintire, lacrimi fierbinți pentru
MARC SOFICA,
din INEU (Colonie). Nu te va uita niciodată, fiica. (7931631)

Azi, 18 decembrie se împlinește 1 an de când scumpul nostru soț și tată
PAVEL VIOREL
ne-a părăsit, lăsând în urmă durere și lacrimi amare, la vârsta de numai 46 de ani. Casa ne e pustie fără tine, iar sufletul îndurerat. Nu te vom uita niciodată și te vom plânge toată viața. Soția Florica cu fiicele Alexandra și Simona. (31698)

„De un an de zile ai plecat deacasă/Și n-ai mai vrut să vii înapoi/Ne este tare dor de tine/Am vrea să fii de sărbători cu noi". Durerea este copleșitoare, grea este singurătatea de 1 an de când ai plecat de la noi, dragul nostru soț, tată, socru și bunic
MÎRZA REMUS.
Dumnezeu să îți dea odihnă veșnică! Familia (9646654)

● PRODUCE ȘI MONTEAZĂ UȘI ȘI FERESTRE DIN PVC
ARMAT CU PROFILE TROCAL GERMANIA
● PRODUCE ȘI VINDE GEAM TERMOPAN
LUCRU NEMȚESC

SATLINE

SALON DE EXPOZIȚIE:
ARAD, PIAȚA MIHAI VITEAZUL
BL. M 7, PARTER
TEL./FAX. 057/25 14 61; 094 50 72 11

Asigurați-vă acum la AGI România!
AGI ROMÂNIA fosta ASIGURARE POPULARĂ ROMÂNĂ
vă facilitează importante economii de sărbători!
Încheiați până la 31.12.2001 la sediile AGI România asigurarea obligatorie de răspundere civilă auto RCA pentru întreg ANUL 2002 și veți plăti numai 70% din prima tarifară. Pensionarii plătesc numai 60% din prima tarifară.
ȘI
Participați la PREMIEREA ASIGURAȚILOR AGI ROMÂNIA încheind orice tip de asigurare în perioada decembrie 2001 - ianuarie 2002 și puteți beneficia de:
MARELE PREMIU
UN RENAULT MEGANE
PREMIUL I
43 TELEVIZOARE COLOR 43 x
PREMIUL II
15 CASETOFOANE AUTO 15 x
PREMIUL III
10 APARATE FOTO 10 x
LA PREMIERE PARTICIPĂ POLIȚELE ȘI TICHETELE RCA EMISE ÎN PERIOADA DECEMBRIE 2001 - IANUARIE 2002
TRAGEREA PREMIILOR VA AVEA LOC PE DATA DE 25 MARTIE 2002.
REGULAMENTUL TRAGERII ESTE AFIȘAT LA SEDIILE AGI ROMÂNIA.
CU NOI VIITORUL E MAI SIGUR!
ARAD, str. Crișan nr. 3
Tel./fax: 057/270 723; 250 159

Firmă importatoare și distribuitoare la scară națională de produse de larg consum și alimentare
angajează la depozitul central din Arad
GESTIONAR
Condiții:
▼ minim 5 ani experiență în gestiune,
▼ garanție imobiliară,
▼ studii medii,
▼ disponibilitate pentru program prelungit,
▼ vârsta maximă 40 ani.
Persoanele interesate vor trimite Curriculum Vitae la numărul de fax: 057-275.524 până la 31.12.2001.
(2360422)

S.C. MANITOBA TEX S.R.L.
Looking for young Ambitious & Creative people who would like to be a part of the
GRAPHIC DESIGN TEAM!
Requirements: Free Hand, Photo Shop
High level English is beneficial
If you are ready - we are waiting for you!!!
Contact person: Tiberiu Sarkozi, Teo Baner
Adresa: Str. Ursului nr. 21
Telefon: 250.505, Fax: 281.322
luni - vineri, orele 8 - 18
(c.629)

ELECTRONIC SHOP
vă urează
"Sărbători Fericite !"
vânzări în rate
avans 0 (zero)
Arad: P-ta UTA bl. U1-2 tel/fax: 057/ 271123; 271642; 289642
Timisoara: Str. Lucian Blaga nr.3 tel/fax: 056/196684; 196845

ASIGURARE - REASIGURARE
„INDUSTRIILOR ARGES" S.A.
Sucursala Arad
Încheie
Asigurarea Obligatorie Auto (RCA)
la sediile din Arad, str. Ion Antonescu Nr. 47, Bloc L 4
Str. Nicolae Bălcescu Nr. 20
cu o reducere de
25% pentru persoane fizice
și
35% pentru pensionari
până la 31 decembrie 2001
(2360374)

PRODAGRO BIAN
ATENȚIE AGRICULTORI!
CU OCAZIA ANIVERSĂRII A 10 ANI DE LA ÎNFIINȚARE
SC PRODAGRO BIAN SRL ARAD
Oferă clienților săi în luna decembrie produse la prețuri atractive, prin toate magazinele firmei din județ:
•Erbicide: Onezin, Guardian, Frontier, SDMA, Icedin, Harness, etc.
•Fungicide: Konker, Calidan, Captadin, Previcur, Dithane, etc.
•Insecticide: Fasctac, Decis, Regent, Reldan.
•Fertilizanți: Bionat, Biofert.
NOU A început vânzarea semințelor de porumb marca PIONEER la prețuri cu 30 % mai mici decât vor fi în aprilie 2002.
STOP! Plata tuturor produselor se poate face și cu cereale: porumb, grâu, orz, orzoaică, livrate la depozitul firmei din Arad, str. Bicaz, nr. 6.
LA MULȚI ANI TUTUROR !
(C.A.)

S.C. „AMET" S.A.
prin magazinul Metalul
str. Crișan nr. 2-4 telefon 255895
Comercializează
▼ televizoare Nei, Sony, Saba
▼ combine audio cu CD, radiocasetofoane Sony, Philips
▼ frigidere, congelatoare, combine și lăzi frigorifice Arctic, Zanussi, Indesit, Whirpool
▼ aparate electrocasnice - Braun
▼ corpuri de iluminat
▼ mașini de spălat Whirpool, Iberna, Zanussi, Ocean. Diamant, Ariston, Tehonton
▼ aspiratoare
▼ aragaze Zanussi, Metalica, Hyundai, Glem Gass, Tehnton
▼ sobe de încălzit și gătit
▼ Cazane de baie cu una și cu două surse de încălzire
▼ boilere electrice și pe gaz
▼ hidrofoare
▼ articole de uz casnic și gospodăresc
produse de calitate
la preturi accesibile!
[2204784]
Important!
Sistem AVANTAJOS de vânzare în rate
36 rate cu avans 0
Asigurăm transport gratuit pe raza municipiului Arad

foto studio enigma
Pentru o procesare completa de minim 24 pozitii reusite primiti pe loc
1 film si 1 album GRATUIT
PRIMA INTR-O SERIE DE MARI SURPRIZE:
De acum, filmul KODAK ProFoto cumparat la noi are DEVELOPAREA GRATUITA
B-dul Revoluției, nr. 80 tel./fax 251459
Calea Aurel Vlaicu, Bl. 1-3 tel. 272655
Str. Corneliu Coposu, nr. 6 tel. 231621
www.fotoenigma.go.ro
(C.B.)

MOBILĂ SI BINALE MB
PRODUCE SI MONTEAZA USI SI FERESTRE DIN PVC CU GEAM TERMOPAN
GEALAN GERMANIA
CALITATE SI PRET DE EXCEPTIE ! COMPARATI INAINTE SA COMANDATI !
ARAD, TEL. 281185, 281515

BANCA "TRANSILVANIA" S.A.
SUCURSALA ARAD,
Str. Unirii nr. 5-7,
Tel. 057/283.122
Depozit
EURO - 2002
1 Lunã - 4% p.a.!

ADEVĂRUL
Cotidian independent Arad
Anul XIII, nr. 3490
Miercuri, 19 decembrie 2001 • 16 pagini • 4000 lei • e-mail: adevarul@arad.ro; adv.pub@arad.ro
BRAT Publicație auditată în semestrul II 2000
Tiraj mediu zilnic vândut: 33.205

WEST BANK
CARDINE BANKING GROUP
ARAD, B-dul Revoluției nr. 88
Tel: 284.888, Fax: 285.202
Dobânzi depozite persoane fizice
(suma minimă 500.000 lei)
1 lună 30%
2 luni 31%
3 luni 32%

LA PARTID NOU, OAMENI VECHI!...

Când a venit în 1990 în țară, regretatul Ion Rațiu a constatat că foștii activiști de partid s-au implantat cu nonșalanță în noile partide și nu oricum, ci la vârf. Celebra expresie a lui Ion Rațiu **„la vremuri noi, tot noi"** definea cum nu se poate mai bine situația de atunci.

Din nefericire pentru țara românească, ea se potrivește și în zilele noastre. Cu o corecție necesară: dacă Ion Rațiu se referea atunci la foștii comuniști (mai mari sau mai mici), astăzi expresia se potrivește întregii clase politice românești. Pentru că, indiferent cum s-ar schimba vremurile, clasa politică rămâne. Ce-i drept, unii au mai murit de moarte naturală, iar alții s-au compromis prea de tot ca să mai reziste în politică, dar majoritatea politicienilor rezistă cu brio pe baricade. Cum spuneam, cu mici excepții, cei de prin '90 și '91 sunt bine-mersi și astăzi în partide și, după cum s-au instalat de confortabil, greu îi mai urnește cineva din fotolii.

Explicațiile sunt ușor de dat. După ce a pus mâna pe putere în partid, politicianul român și-a format un sistem de relații locale și centrale pe care le-a cultivat știind că este singura șansă de supraviețuire. În plan local, politicianul și-a mulțumit cât mai mult clientela care, în felul ăsta, îi rămâne fidelă și îl sprijină să se mențină în timp. Rămâne șefu', rămân și ciracii săi. Dacă vreun neobrăzat încearcă să-l dea jos pe șefu', ciracii sar la jugulara neisprăvitului și-l termină în aplauzele asistenței.

„La vremuri noi, tot noi" nu putea rămâne în picioare în politica românească dacă nu s-ar fi aplicat și metoda castelor. Ca să pătrunzi în casta politicienilor, chiar de-ai fi cu stea în frunte, vorba lui Eminescu care știa el ce știa de politică, rămâi nevăzut-necunoscut în banca a zecea, rândul de la geam și cu greu, dacă nu imposibil mai ajungi în rândul unu. Acolo e ocupat de **„baronii"** partidului care, dacă nu ești cuminte, cât ai zice pește, te bagă cu capul sub apă și scafandru rămâi toată viața. Pentru un nou venit în partid cel mai periculos lucru este să demonstreze că are valoare. Imediat i se pun în cârcă tot felul de matrapazlâcuri inventate și omul e terminat.

I. IERCAN

(Continuare în pagina 6)

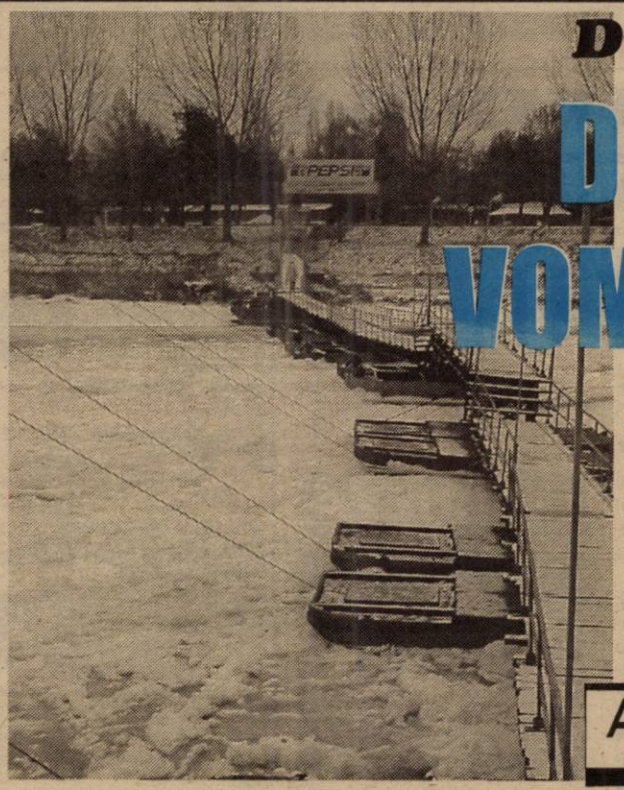

După frig, ninsoare,

DE SĂRBĂTORI VOM AVEA PARTE DE UN GER NĂPRAZNIC

Aproape... pod de gheață
Foto: ONORIU FELEA

Pag. 5

În pagina 16
CALENDAR 2002

Pag. 4

Ieri după-masă și azi-noapte,

ARĂDENII AU RĂMAS FĂRĂ APĂ CALDĂ ȘI CĂLDURĂ

INFOTON
DEALER AUTORIZAT
Panasonic & Technics
Electrocasnice, Audio, Video, TV., Telecomunicații
str. Eftimie Murgu, nr. 74-76, tel./fax: 281800
magazin:
str. Lucian Blaga, nr. 2-4, tel./fax: 281595

Performerii noștri

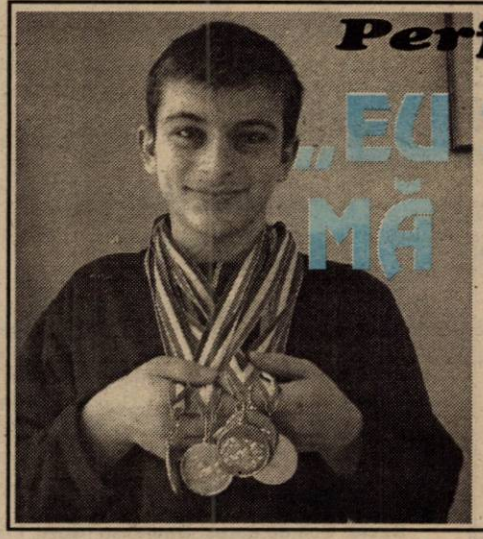

„EU MĂ SIMT FOARTE BINE ÎN APĂ"

SUNT «RAC» ȘI

• **afirmă marea speranță a înotului arădean, CĂTĂLIN COSMA**

Pag. 11

Lumea satului

Mișca - o comună ca un pahar
Foto: ȘT. MATYAȘ

Pag. 7

VINDE ȘI INSTALEAZĂ
MOCHETĂ ȘI LINOLEUM
import Belgia, prețuri atractive
MOBILIER LA COMANDĂ
orice tip, producător direct
Telefon: 263637; 092-344830
ARCADIA: Piața Soarelui, Bloc 603

Pag. 3

Generalul TOMA ZAHARIA a trecut, ieri, de două ori prin Arad

S.C. SERGIU GEANINA
Produce și montează
TÂMPLĂRIE ALUMINIU și PVC DECEUNINCK
Grecia
Belgia
• Rolete PVC și AL
• Jaluzele verticale-orizontale
• Uși pliante
Tel/Fax 212.512

Pag. 4

În școlile arădene,

REDUCERILE DE POSTURI NU AU DECLANȘAT DISPONIBILIZĂRI

STILCONFORT
• BUCĂTĂRII • DORMITOARE • CAMERE DE ZI • MOBILIER DE BAIE
VÂNZĂRI ÎN RATE
Calea Timișorii nr. 53; Tel./Fax: 278.820
Piața Spitalului Bl. 1D; Tel/Fax: 253.868

CALENDAR

● Astăzi, Soarele răsare la ora 7 și 47 de minute și apune la ora 16 și 38 de minute.

● Au trecut 352 de zile din acest an. Au mai rămas 13 zile până în 2002.

● **Praznicul zilei: Biserica ortodoxă:** Sf. Mc. Bonifatiu; Cuv. Grihentie; **Biserica romano-catolică:** Fer. Urban; **Biserica greco-catolică:** Sf. M. Bonifaciu.

CABLE LINK - INTERNET PRIN CABLU TV, OFERIT DE RDS LINK

100% Internet, 0% taxe telefonice. Aceasta este oferta pe care RDS Link, serviciul de internet al Romania Data Systems (RDS), cel mai mare furnizor de servicii Internet din România, o face utilizatorilor de Internet.

Cable Link este o conexiune Internet disponibilă prin rețeaua de cablu TV RCS.

Principalul avantaj al noului tip de serviciu Internet este permanența conectării: consumatorul nu mai depinde de procedurile dial-up, de orele de trafic intens, în care liniile telefonice sunt ocupate și nu trebuie să mai ia în calcul la fiecare conectare numărul de impulsuri pe care le consumă. În plus, Cable Link permite downloaduri de orice dimensiuni și are o conexiune la internet de 128kbps.

Cable Link este disponibil sub formă de abonamente lunare cu trafic inclus, între 150MB (9$ pe lună) și 3GB (39$ pe lună). În prețul abonamentului sunt incluse 2 adrese de e-mail a câte 10Mb și accesul gratuit la serverele de jocuri on-line și e-commerce care vor fi lansate în curând pe site-ul RDS Link.

Instalarea Cable Link se face rapid și simplu, prin montarea unui modem care poate fi închiriat, cumpărat sau chiar primit gratuit (împreună cu un abonament pe un an). În momentul lansării, Cable Link este disponibil în București, Oradea și **Arad**. Acoperirea se extinde continuu, urmând să devină națională în 2003.

Pentru detalii despre procedurile de conectare, despre zonele în care este activ Cable Link și despre alegerea celui mai eficient abonament, pasionații de Internet pot vizita www.rdslink.ro.

SPECTACOL

Astăzi la ora 20,00, la Sala Mare a Casei de Cultură a Municipiului, str. Gh. Lazăr nr. 1, va avea loc spectacolul „Vocea umană", după Jean Cocteau. Regia Adriana și Ovidiu Ghiniță. Interpretează Adriana Ghiniță.

A venit BARZA!

La Arad: Szeiman Emanuela Denisa; **Szeiman** Emanuel Denis; **Bujdean** Mihnea; **Enache** Răzvan Ionuț; **Bolgovici** Emanuel Ioan; **Faur** Cătălina Eugenia;

La Ineu: Rus Anamaria Teodora.

La Chișineu-Criș: Botaș Albert Petrișor.

AU PLECAT DINTRE NOI

Ferezan Ioan (1922); Toma Ileana (1923); Peter Elisaveta (1918); Ignișca Stelian Leontin (1982); Szekfy Rosa (1912); Nădăban Mircea Aurel (1939); Meszeroș Gheorghe (1925); Molnar Elisabeta (1923); Lorincz Mihai (1919); Farkas Șandor (1921).

HOROSCOP

Miercuri, 19 decembrie

Berbec (21.03-20.04). Nu acceptați să renunțați la o hotărâre pe care ați luat-o deja, chiar dacă acest lucru dă naștere la comentarii. Trebuie să faceți ordine în viața dvs. familială și să lămuriți o veche neînțelegere.

Taur (21.04-20.05). Nu vă puteți găsi liniștea și nu vă puteți concentra așa că este mai bine să amânați hotărârile importante pentru altă dată. Dacă ați comandat un lucru, trebuie să-l și preluați, chiar dacă între timp v-ați răzgândit.

Gemeni (21.05-20.06). O întâmplare neașteptată poate apărea oricând, deci fiți întotdeauna pregătit pentru o schimbare de program.

Rac (21.06-22.07). Dacă aveți discuții la serviciu nu vă mai referiți la drepturile dvs. Fiți diplomat și astfel veți reuși să schimbați părerea multor persoane.

Leu (23.07-22.08). Reflectați asupra unor probleme care vă frământă. Fiți precaut atunci când vi se face o propunere, unii vor să vă păcălească. Nu vă lăsați intimidat de o persoană care încearcă să vă zădărnicească planurile.

Fecioara (23.08-22.09). Planurile dvs. nu se realizează așa cum ați dori. Poate că sfatul unei cunoștințe vă va fi de folos. Colegii de serviciu încearcă diferite metode, dar fără succes.

MOCHETA
Arad, Piața Gării
Telefon 235.221
Mari REDUCERI DE PREȚURI
MONTAJ LA STANDARDE EUROPENE

Balanța (23.09-22.10). Deoarece nu ați răspuns până acum la anumite întrebări, propuneți o întâlnire pentru a lămuri situația. Chiar dacă vă expuneți unui risc, trebuie să luați imediat o hotărâre în privința unei afaceri.

Scorpion (23.10-21.11). Sunteți neliniștit și vă gândiți mult la propria persoană. Vă este greu să ascultați cu atenție ceea ce vă spun alții.

Săgetător (22.11-21.12). Nu vă amestecați în treburile care nu vă privesc direct. Propriile dvs. probleme vă solicită îndeajuns.

Capricorn (22.12-19.01). O persoană știe mai multe decât spune. V-ar fi cu mult mai ușor să vă rezolvați o problemă, dacă ați fi avut din timp o anumită informație.

Vărsător (20.01-20.02). Nu complicați lucrurile, deoarece pentru o problemă aparent greoaie, există o soluție simplă pe care trebuie să o găsiți. Dacă sunteți nervos acționați fără să vă gândiți prea mult.

Pești (21.02-20.03). Ați fost împotriva unei schimbări și acum vă dați seama că ați procedat greșit. Dacă aveți o bănuială și nu dețineți destule dovezi, nu discutați cu nimeni despre ceea ce ați descoperit.

BANCA ROMÂNĂ PENTRU DEZVOLTARE
GROUPE SOCIETE GENERALE
Sucursala Arad
Bulevardul Revoluției nr. 5-7
Telefon: 057/253280
Fax: 057/256553

PRODUSE ȘI SERVICII BANCARE PENTRU PERSOANE FIZICE

➢ Western Union - cel mai rapid mod de a primi bani din toată lumea
➢ Planul de economii STEJAR -
- în lei - beneficiați de avantajele unui produs de economisire și de cele ale produselor de asigurare în același timp
- în USD - acces la pieţele externe de capital
➢ Fondul monetar Simfonia I - fond deschis de investiții în lei, adresat persoanelor fizice și juridice rezidente sau nerezidente, care doresc o diversificare a portofoliului de investiții pe termene de 3 până la 18 luni.

PREȚUL AURULUI

BANCA NAȚIONALĂ. Pentru gramul de aur de 24 K: prețul cu ridicata - 281.493 lei, iar prețul de achiziție - 253.343 lei. Prețuri înregistrate ieri.

PIAȚA NEAGRĂ. Aur 14 K: cumpărare - 150.000 lei/g, vânzare - 155.000 lei/g. ***Aur 18 K:*** cumpărare - 180.000 lei/g, vânzare - 200.000 lei/g.

METEO

Vremea va fi rece, deși temperaturile vor crește ușor față de ziua precedentă. Cerul va fi temporar noros și va ninge slab. Vântul va sufla slab la moderat, cu intensificări izolate din nord - vest.

Temperaturi maxime: -5 la -2°C.
Temperaturi minime: -10 la -7°C.
Meteorolog: CARMEN ȘARGA

CURSUL VALUTAR*

– VALORI ÎNREGISTRATE IERI, 18 DECEMBRIE 2001

Denumirea valutei	BNR	BCR		BRD		Banca Transilvania		Banca Agricolă		Bursa neagră	
		C	V	C	V	C	V	C	V	C	V
EURO	28340										
Forint	116	110	120			110	118			114	116
Dolar S.U.A.	31398	31500	31700	31350	31650	31500	31950	31400	32100	31500	31700
Marca germană	14490	14284	14815	14285	14690	14350	14650	14200	14650	14300	14400

ACTUALITATEA CULTURALĂ

Spectacole

Spectacolul cu piesa **„Anonimul venețian"** programat pentru azi, 19 decembrie ora 18, nu va mai avea loc.

• În 23 decembrie ora 18, va fi prezentată piesa **„Nunta"**.

CONCERT DE COLINDE

Filarmonica de Stat Arad prezintă joi, 20 decembrie ora 19,00, la Sala Palatului Cultural concertul de colinde al Corului Filarmonicii de Stat Arad cu participarea actorului **Valentin Voicilă** și a Cvintetului de alama „STUDENT BRASS". Dirijor Dorin Frandeș. Concertul este realizat cu sprijinul SIF BANAT - CRIȘANA, LUXTEN LIGHTING COMPANY S.A.

Cinematografe

Dacia: Cod de acces: Swordfish (SUA) 11; 13; 15; 17; 19; 21

Mureșul: Misiune în țara sfântă (SUA) 10; 12; 14; 16; 18

Arta: Păcat originar (SUA) 16; 18; 20

Sala Mică: Evoluție (SUA) 15,30; 17,30

Progresul: Cască ochii sau o-ncurci (SUA) 15

Cât îmi dai ca să te împușc? (SUA) 17

UTILITARE

PIEȚE, TÂRGURI

Azi este zi de piață la Pâncota, Beliu, Buteni, Șiclău, Macea, Vânători, Pecica, Șiria și zi de târg la Beliu și Buteni.

Mâine, joi, este zi de târg săptămânal la Curtici, Sebiș, Cermei, Săvârșin, Secusigiu, Zerind.

FARMACII DE SERVICIU

• Farmacia **„OMNIAFARM"**, Calea Aurel Vlaicu, Bl. Z28, cu program zilnic de la orele 8,00-22,00. Telefon 271724.

• Farmacia **REMEDIUM** Arad, B-dul Revoluției nr. 52-54. Program luni-vineri: 7,30-20,00, sâmbătă 8,00-14,00. Telefon 233195.

• Farmacia **„DOCTOR CIOBANU"**, str. Episcopiei nr. 11 (lângă Spitalul Matern). Program: luni-sâmbătă - 7,30-20,00. Telefon: 214961.

• Farmacia **SINAPIS,** situată pe B-dul Revoluției, nr. 88 lângă Noul Stil, funcționează non-stop. Telefon 282369.

URGENȚE STOMATOLOGICE

Cabinetul de pe str. Crișan (în spate la Gionelli) are program non-stop. Telefon: 253794. Cabinetul din B-dul Revoluției nr. 62, ap. 17, între orele 9,00-19,00. Telefon: 256665.

ADMINISTRAȚIA FINANCIARĂ

Administrația Financiară a municipiului Arad: Asistență contribuabili (impozitul pe venitul global) - telefon 280633, 280733, int. 198.

TELEFON DE URGENȚĂ LA POLIȚIE: 955

ADEVĂRUL VĂ ASCULTĂ

La telefonul dimineții, 280944, între orele 9-12

Acte găsite!

D-na **Voichița Dubăț** din Arad a găsit în dimineața zilei de ieri un portmoneu în care se aflau mai multe acte eliberate pe numele Ludovic Mikloș, Micălaca bl. 19. Obiectele pot fi recuperate de la redacția ziarului nostru, biroul sesizări și Reclamații.

Vrem butelii!

D-na Olga Farkas din str. Saguna solicită conducerii Petrom să distribuie butelii de gaz și pe străzi: „Sunt oameni bătrâni și bolnavi care nu pot sau nu au cu ce să se deplaseze până la stațiile PECO. Ar fi un lucru bun atât pentru noi cât și pentru ei, în sensul că le vor crește vânzările."

Fără încălzire.

Locatarii de la etajul IV al blocului A din P-ța Gării sunt nemulțumiți de serviciile oferite de Arterm. „Noi cei de la etajul patru parcă nu plătim la fel încălzirea precum ceilalți locatari. În apartamentele noastre e înghețul lumii. Și când te gândești că suntem doar la un pas de punctul termic. O adevărată bătaie de joc la aderesa celor care ale asigură salariile."

Redactor de serviciu, M. M.

La telefonul după-amiezii, 280003, între orele 15,00-18,00

Frig la dentist.

Dna M. E., din Micălaca, este pensionară și s-a lovit de frigul de la cabinetul stomatologic al CARP de pe str. (fostă) 6 Martie. „În sala de așteptare a cabinetului e un frig ca afară. Nu există sobă, calorifer. Am stat o jumătate de oră la rând și am venit înghețată. Acolo vin pensionari bolnavi, care se îmbolnăvesc și mai tare. Oare președintele Neagu ar aștepta pe frigul ăsta?" se întreabă dna M. E. Și încă ceva - pe ușa cabinetului stă scris: „Nu facem extracții. Nu avem xilină." În această situație, pensionarii se întreabă de ce mai există acest cabinet.

Fără butelii.

D-na **Adriana Ardelean**, de pe str. Buziaș, ne-a sunat alarmată că nu se găsesc butelii în tot orașul. „La șase benzinării am căutat, nu sunt și nici nu știau când primesc. Am copii mici și mă așteaptă sărbătorile", spune dna Ardelean.

Redactor de serviciu, C. L.

Echipa de serviciu
GABRIELA GROZA
-secretar de redacție.
Bianca Felea, Adela Pop, Ioan Leac, Dina Rujan, Ramona Vidulescu
– tehnoredactare computerizată.
Doina Jurcă, Călin Mnerie, Aurica Telcian, Dacian Toduța
– corectură.

Ieri

GENERALUL TOMA ZAHARIA A TRECUT DE DOUĂ ORI PRIN ARAD

Acesta a studiat arhicunoscutele dosare cu A.N.-uri...

Venind dinspre Vatican, acolo unde a participat, împreună cu președintele României, Ion Iliescu, la întâlnirea cu Papa Ioan Paul al II-lea, **generalul Toma Zaharia** s-a întors în țară intrând prin Vama Nădlac. Mașina în care se afla a trecut în mare viteză prin Arad oprind câteva minute pentru o întâlnire cu șeful Inspectoratului Județean de Poliție Arad, lt. col. **Nicolae Gudiu**. Șeful Poliției arădene s-a prezentat, salutându-se politicos cu gen. Toma Zaharia. Acesta i-a urat succes noului șef de inspectorat după care a urcat în mașină plecând către Oradea.

La câteva ore după aceea, lt. col. **Nicolae Gudiu** a primit un telefon prin care i s-a comunicat că gen. **Toma Zaharia** s-a întors la Arad și se află în incinta Inspectoratului. În câteva minute, toată conducerea Poliției arădene s-a adunat la bază. **„Generalul Toma Zaharia a vrut să cunoască noua conducere a Inspectoratului de Poliție, mai ales că la numirea mea domnia-sa n-a putut participa din motive independente de voința sa"** ne-a specificat lt. col. Nicolae Gudiu.

Gen. **Toma Zaharia** a avut o discuție scurtă, aproape 30 de minute cu conducerea inspectoratului, subliniind faptul că polițiștii arădeni trebuie să se angreneze foarte serios în misiuni și să rezolve A. N.-urile care au făcut atâta vâlvă. Personal, gen. **Toma Zaharia** s-a interesat de soarta dosarelor despre agresarea comisarului-șef al Gărzii Financiare, a ziaristului și (mai ales) a dublului asasinat de pe str. Bolintineanu. După 30 de minute de discuții (timp în care gen. **Toma Zaharia** a băut și o cafea), acesta s-a urcat în mașină, plecând spre Timișoara, potrivit celor spuse de conducerea Inspectoratului...

...Acum însă, să vă spunem și versiunea vocilor demne de încredere, din Poliție. Generalul **Toma Zaharia** a intrat pe ușa inspectoratului la ora 16,20, apoi în biroul inspectorului-șef, lt. col. **Nicolae Gudiu**, care îl aștepta (știind de dimineață că se va întoarce de la Oradea...), împreună cu toată conducerea Poliției. Aici ne referim la inspector-șef, prim adjunct, adjuncți și șeful Poliției municipiului. Mai mult, au fost convocați și toți șefii de birouri care au stat „în gardă" prin inspectorat. Și cum generalul a venit „întâmplător" la Arad, pentru a doua oară în aceeași zi - tot întâmplător a ajuns în biroul lt. col. **Nicolae Gudiu** și primarul Aradului, **Dorel Popa**. Câte întâmplări?! De aici datele coincid, discuția axându-se în principal pe dosarele cu A. N.-uri

înregistrate în ultima vreme la I.P.J. Arad. La discuții a mai fost chemat șeful Serviciului Poliției Judiciare, lt. col. **Dan Ardelean**, care purta sub braț dosarele cu A. N.-uri.

La plecare, în ușa mașinii, gen.Toma Zaharia și-a exprimat speranța și totodată încrederea că noua conducere va fi mai eficientă rezolvând astfel A. N.-urile și o mai bună conlucrare în asigurarea siguranței cetățeanului.

SORIN GHILEA
FOTO: ȘT. MATIAȘ

ASIROM

Este timpul să închei asigurarea obligatorie de răspundere civilă auto pentru anul 2002.
Cu ASIROM te asiguri că plătești mai puțin!

1. ASIROM îți oferă o reducere de 25%, plătind integral prima de asigurare, direct la sediile ASIROM, până la data de 31 decembrie 2001. Pensionarii primesc o reducere de 35%. Reduceri suplimentare se acordă prezentând talonul publicat într-un ziar central. Național.

2. Participă la concursul „Asigură-ți câștigul cu ASIROM!", răspunzând direct pe declarația de asigurare la întrebarea: „Ce societate de asigurări este lider național al asigurării obligatorii de răspundere civilă auto?" și poți câștiga unul din premiile oferite de ASIROM:

- Marele Premiu: 1 autoturism Fiat Brava
- Premiul I: 10 calculatoare performante
- Premiul II: 45 casetofoane auto
- Premiul III: 200 anvelope auto

Concursul durează până la 31 ianuarie 2002
Tragerea la sorți a premiilor: 29 martie 2002
Regulamentul concursului și alte detalii, la sucursalele ASIROM.
Program: luni-sâmbătă 8-18

(9396044)

INFRACȚIUNI!

Covaci Vili (24 ani), din Ineu, fără ocupație, cunoscut cu antecedente penale, a spart două case de vacanță, împreună cu doi minori de 15 și respectiv 13 ani. Casele de vacanță erau situate în Dealul Viilor din Ineu. Cei trei au sustras bunuri în valoare de peste 9 milioane lei. Polițiștii din Ineu i-au prins în timp ce transportau bunurile. Împotriva lui **Covaci Vili** s-a emis mandat de arestare preventivă pe timp de 30 de zile. • În arest a intrat și **Tocoian Viorel** (16 ani), din Arad, care în noaptea de 11/12 decembrie a.c., a furat din scara unui bloc de locuințe situat în Calea Aurel Vlaicu, o bicicletă aparținând lui V.A. **Tocoian Viorel** va fi prezentat Parchetului în vederea eliberării mandatului de arestare preventivă. • Urmare a deselor verificări efectuate de polițiști, a fost depistat fiind reținut **Toma Luigi Ovidiu** (37 ani), din Pecica, care are de executat un mandat de doi ani închisoare pentru săvârșirea infracțiunii de înșelăciune.

La Lipova

UN BĂRBAT A MURIT DE FRIG

Localnicii din Lipova l-au găsit pe *Flore Vasile* (56 ani), din Satu Mare, care a căzut pe o stradă din Lipova, unde a înghețat din cauza frigului. Flore Vasile își câștiga existența lucrând ca zilier pe la diferite persoane din Lipova. Medicul legist venit la fața locului a constatat că nu sunt suspiciuni cu privire la cauzele decesului. *Flore Vasile* era sub influența alcoolului și a căzut pe stradă. Nefiind ajutat de nimeni, Flore Vasile a înghețat.

Pentru doar 36 de mii de lei

POATE FI EVITATĂ ÎMBOLNĂVIREA CU TRICHINELOZĂ

Direcția Sanitar Veterinară recomandă arădenilor care sacrifică tradiționalul porc de Crăciun să se prezinte pentru verificarea calității cărnii „animalului".

Examenul trichinelos costă 36000 lei, și se face în trei piețe din municipiu: Mihai Viteazul, Catedralei și Miorița, inclusiv în zilele de duminică până la orele 11,00. Tudor Sorin, directorul DSV precizează că „cetățenii trebuie să prezinte cam 100 de grame de carne de porc, preferabil din zona intercostală. Având în vedere cazurile de carne infestată descoperite la nivel de țară, este absolut obligatorie efectuarea testului."

S. AMBRUȘ

Gest de suflet la Grădinița P.N. 27 din Arad

D-na VOICHIȚA ROȘCA, educatoarea grupei mari a Grădiniței Creștine P.N. 27 din Arad mulțumește din suflet d-nei LENUȚA TOMA de la Fundația RENINCOOR OPEN-HAND.

„An de an, d-na TOMA se gândește la copiii de la grădiniță noastră, oferindu-le în preajma Sărbătorilor cadouri. Nici în acest an nu ne-a uitat, drept pentru care îmi exprim încă o dată recunoștința față de gestul de suflet al domniei sale", ne-a mărturisit d-na VOICHIȚA ROȘCA.

ADRIAN NĂSTASE ACUZĂ OPOZIȚIA PARLAMENTARĂ DE NESERIOZITATE

Faptul că opoziția parlamentară a depus o moțiune de cenzură înainte ca Declarația de politică generală să fie prezentată Parlamentului în totalitate și fără a avea posibilitatea de a cunoaște dinainte textul acesteia dovedește neseriozitatea membrilor opoziției, a declarat, marți, prim-ministrul Adrian Năstase.

El a arătat că textul documentului a fost finalizat cu puțin timp înainte de a fi prezentat în fața Parlamentului și că opoziția nu putea cunoaște elementele Declarației înainte de a fi expuse public. "Nu îmi dau seama cît de serioasă poate fi o moțiune redactată înainte de prezentarea materialului. M-aș fi așteptat ca efortul Guvernului de a veni în Parlament să beneficieze de mai multă atenție din partea opoziției parlamentare", a spus Năstase.

Membrii opoziției parlamentare au depus o moțiune de cenzură la adresa Guvernului, înainte ca prim-ministrul Adrian Năstase să prezinte, cu prilejul asumării răspunderii Guvernului în Parlament, întreaga Declarație privind activitatea actualului Cabinet din acest an.

Adrian Năstase a precizat că Guvernul va analiza și va răspunde acestei moțiuni de cenzură, dar a afirmat că ar fi preferat ca discuțiile cu membrii opoziției să vizeze în principal prioritățile României pentru anul viitor.

În școlile arădene

REDUCERILE DE POSTURI NU AU DECLANȘAT DISPONIBILIZĂRI

Conform Legii Bugetului, Ministerul de Finanțe și Ministerul Educației și Cercetării au dispus reducerea de posturi în învățământul preuniversitar, cu începere de la 1 ianuarie 2002.

La întâlnirea de ieri a conducerii Inspectoratului Școlar Județean Arad cu directorii de unități de învățământ, s-a pus problema acestor reduceri. Pe județ, s-au redus un număr de 312 posturi. Prof. **Pavel Sârbu**, inspector școlar general la I. Ș. J. Arad, a precizat: „E cert că **nu am eliberat cadre didactice** din învățământ." Cele mai mari reduceri au afectat limbile străine și informatica, unde se lucra pe grupe. Această situație, a explicat prof. Sârbu, se datorează standardelor impuse de Comunitatea Europeană: „În România, sunt 8 elevi la un profesor, pe când în țările UE, sunt 20 de elevi la un profesor. Cheltuielile de personal sunt aproape triple în România."

Tot cu acest prilej, dir. Petru Horga de la Direcția Finanțelor Publice Arad a prezentat pliantul „Îndrumarul fiscal al meditatorului", pentru ca profesorii care dau ore particulare să își cunoască obligațiile fiscale.

C. L.

HRISTOS S-A NĂSCUT!

Astăzi, la Catedrala Ortodoxă Veche, corul Liceului Pedadogic „Dimitrie Țichindeal", dirijat de prof. Petru Jurița, va susține un concert de colinde, la ora 17,00, după săvârșirea slujbei de vecernie.

COLINDĂTORI LA „ADEVĂRUL"

Grupul Școlar de industrie alimentară

Minunata veste a Nașterii Mântuitorului nostru Iisus Hristos ne-au adus-o ieri și colindătorii de la Grupul școlar de industrie alimentară.

Liceenii - pregătiți de profesoarele Voichița Lixandru, Violeta Simedru și Zenobia Pozdăre - au colindat „Deschide ușa, creștine", „Cerul și pământul", „Astăzi s-a născut Hristos", „Domn, domn să-nălțăm", „Viflaime, Viflaime", „Creștinilor voi astăzi", „Măruț mărgăritar". „Moș Crăciun", încheindu-și recitalul cu un „La mulți ani" adresat ziariștilor care, conform tradiției, le-au oferit simbolice daruri!

Seminarul teologic liceal ortodox

Ne-au trecut pragul și în acest an seminariștii ortodocși, în frunte cu părintele director Emil Roman, care a ținut să-i informeze pe colindători că se află în redacția celui mai mare ziar județean din țară.

Corul mixt (vocile feminine asigurate de eleve din Republica Moldova, care studiază la Seminarul arădean) a interpretat - sub bagheta părintelui profesor Pavel Teodor - colinde compuse de cunoscuți compozitori români, „Gazde mari", Linu-i lin", „Nunta din Cana", „Colindul lui Dumnezeu", precum și din lirica universală „Adeste fideles", toate vestind marea sărbătoare a Nașterii Domnului.

Viitorii preoți au dovedit că vor fi nu numai buni slujitori ai altarului ci și buni păstrători de datini și obiceiuri, buni îndrumători, pentru credincioșii pe care îi vor păstori, în cântarea minunatelor colinde ce preamăresc sărbătoarea Crăciunului.

Elevii din Buteni

Elevii de la Școala Generală Buteni și elevii Școlii de artă (clase externe - Buteni) au făcut un popas și la redacția noastră. Colindele prezentate - „Steaua sus răsare", „Sus boieri, nu mai dormiți", „Îngeri mii în ceruri cântă", Trei păstori" - sub îndrumarea lui Dan Miculit, au dovedit că vin de acolo de unde viața corală a împlinit respectabila vârstă de 120 de ani.

De altfel, acest cor - care a reprezentat Transilvania, la București la „Sala Palatului" - urma să susțină, tot ieri, după-amiază, un spectacol la Sala Polivalentă.

V. F.

Foto: AL. MARIANUȚ

Ieri după-masă și azi-noapte

ARĂDENII NU AU AVUT APĂ CALDĂ ȘI CĂLDURĂ

În cursul după-amiezii de ieri, mai mulți cititori ne-au sesizat lipsa apei calde. Contactând lucrători de la ARTERM și de la CET, am aflat că s-a produs o avarie la magistrala CET Arad: pe conducta de apă fierbinte dintre CET pe lignit și CET pe hidrocarburi s-a fisurat o vană. Pentru remedierea acestei defecțiuni a fost nevoie să se izoleze apa fierbinte de la CET pe lignit, astfel încât CET pe hidrocarburi a rămas să alimenteze orașul cu apă caldă și căldură. Până în cursul dimineții de azi, se încearcă repararea avariei.

C. L.

Aseară am primit spre publicare

„În urma convorbirii telefonice cu dl. director Barniciu, de la Sucursala de Electrocentrale Arad, ni se comunică apariția unei mari avarii pe magistrala de primar, în urma căreia CET Arad este obligat să reducă parametrii pe circuitul primar.

SC ARTERM SA Arad este obligată să sisteze furnizarea apei calde menajere și reducerea parametrilor pe circuitul secundar pentru încălzire, până la limita de neîngheț.

Perioada estimată pentru remedierea avariei, conform declarației conducerii CET Arad este de maxim dimineața zilei de 19.12.2001.

Ne cerem scuze consumatorilor pentru disconfortul provocat, datorită acestei situații."

Conducerea S. C. ARTERM S. A. Arad

La închiderea ediției **În urma unei discuții telefonice purtată ieri seara cu directorul CET, dl. Lucian Barniciu, a reieșit că arădenii vor avea apă caldă după ora 21 a zilei de ieri. Înainte de închiderea ediției, spusele domnului director Barniciu nu ne-au fost confirmate.**

Dublă aniversare ASTRA

UN SFERT DE MILIARD PENTRU CATEDRALĂ

Zece ani de la înființarea societății de asigurare-reasigurare ASTRA și 7 ani de activitate a sucursalei Arad, au fost marcați ieri de angajații societății, personalități locale și invitați. „De cinci ani sucursala noastră este pe locul I pe țară. Am început cu 3 angajați, acum avem 30 cu contract de muncă și peste 300 de colaboratori în municipiu și județ" a declarat directoarea Sucursalei, Dorina Bodor. Cu ocazia dublei aniversări, ASTRA a semnat un contract de donație în valoare de 250 milioane lei cu Episcopia ortodoxă Arad. Banii vor fi folosiți la continuarea lucrărilor de la catedrală.

D. SAVA

MIERCURI, 19 DECEMBRIE 2001

TVR 1
7,00 Jurnalul de dimineață
7,29 TVR: 45 de ani în 45 de secunde - rel.
7,30 Strict necesar. Magazin
8,20 Justițiarii - s. rel
9,10 Luat de val - f. rel.
11,00 TVR Cluj
13,00 Garantat 100% - rel.
13,59 TVR: 45 de ani în 45 de secunde - rel.
14,00 Jurnalul de prânz
14,30 Oameni ca noi
15,00 Bucuriile muzicii
16,00 Panorama. Magazin în limba germană
17,00 Medicina pentru toți
17,45 Visând la Hollywood - s.
18,20 Corect
18,25 Justițiarii - s.
19,15 În așteptarea lui Moș Crăciun
19,20 Avanpremieră. Știri. Sport
19,35 Băiatul care aduce soare - s.
19,59 TVR: 45 de ani în 45 de secunde - rel.
20,00 Jurnal. Meteo. Sport
20,30 Galexia sportivilor
22,00 Cu ochii'n 4
22,30 Recurs la morală
23,29 TVR: 45 de ani în 45 de secunde - rel.
23,30 Jurnalul de noapte
0,00 Infomania
1,00 Poveste de dragoste - rel.

TVR 2
7,00 Femeia misterioasă - s. rel.
8,00 Veni, video, vici!
8,15 Desene animate - rel.
9,30 Călătoria lui Allen Strange - s.
10,00 Lumea lui Chit-Chit - rel.
10,55 Știri
11,00 Bărbați, la cratiță! - rel.
12,00 Camera de gardă - rel.
12,30 Tată, am încurcat-o! - s.
12,55 Femeia misterioasă - s.
13,40 Desene animate
14,55 Știri
15,00 Toți, împreună
16,00 Reforma la bani mărunți - rel.
16,30 Sport Plus
17,30 Mit și istorie
18,00 Călătoria lui Allen Strange - s. rel.
18,30 Știri
18,35 Biblia, legendă și adevăr
19,05 Pe urmele dragonului
19,35 Drumul spre Avonlea - s.
20,30 Aleea cu ghimpi - rel.
20,45 Tată, am încurcat-o - s. rel.
21,10 Insula visurilor împlinite - s.
22,00 Telejurnal
22,30 Bătrânul - comedie, Franța, 1972
0,20 Remix
1,20 Biblia, legendă și adevăr - rel.

PRO TV
7,00 Bună dimineața! * Omul care aduce cartea
8,00 Știrile Pro TV - Ziarul dimineții tale
9,00 Tânăr și neliniștit - rel.
10,00 Melrose Place - s.
10,45 Gândește liber - rel.
11,30 Dharma și Greg - s.
12,00 Dosarele X - s.
13,00 Nikita - s.
14,00 Războinare fără limite - s. rel.
15,00 Urmărire generală - rel.
16,00 Tânăr și neliniștit - s.
17,00 Știrile PRO TV
17,30 Căsătorie în direct
17,50 Teo
18,50 Dăruiești și câștigi!
19,00 Știrile PRO TV
19,45 Crimă la nr. 1600 - thriller/politic, SUA, 1997
22,00 Știrile PRO TV
22,40 Căsătorie în direct
22,55 .Ro
23,00 Idilă cu vampiri - comedie, horror, SUA, 1985
1,00 Căsătorie în direct
1,15 Orașul de smarald - dramă, comedie, SUA, 1989
3,00 Melrose Place - rel.
4,00 Dosarele X - s. rel.

TV ACASĂ
7,00 Știrile de Acasă - rel.
7,30 Acasă la... cu Ruxandra Săraru - rel.
8,00 Amor latino - s. rel.
9,00 Rază de lumină - s. rel.
9,30 Prima dragoste - rel.
10,05 Acasă la bunica - rel.
10,15 Betty cea urâtă - rel.
11,15 De 3 x femeie - rel.
12,15 Dădaca - s. rel.
12,45 Terra nostra - rel.
13,45 Războiul pasiunilor - s.
14,45 Poveste de Crăciun
16,30 Dragoste nebună - s.
17,20 Acasă la bunica
17,30 Amor latino - s.
18,20 Căsuța poveștilor
18,30 Știrile de Acasă
19,00 Rază de lumină - s.
19,30 Prima dragoste - s.
20,00 Betty cea urâtă - s.
21,00 De 3 x femeie
22,00 Terra nostra - s.
23,00 Dădaca - s.
23,30 Știrile de Acasă - rel.
0,00 90-60-90 Fotomodele - s.
0,50 Sânge din sângele meu - s.
1,20 De 3 x femeie - rel.
2,20 Muzica de Acasă
3,45 Acasă la români - rel.

HBO
8,00 Viața e frumoasă - dramă, Italia, 1997
9,55 Aceiași rockeri nebuni - f. SUA, 1999
11,30 Regele și eu - animație, SUA, 1999
13,00 Las' pe Beaver! - comedie, SUA, 1997
14,30 Dorothy Dandridge - dramă, SUA, 1999
16,25 Șacalul - thriller, SUA, 1997
18,30 Scrisoarea de dragoste - comedie romantică, SUA, 1999
20,00 Un tătic grozav - comedie, SUA, 1999
21,30 Al 16-a rundă - dramă, SUA, 1999
23,55 Molly - comedie, SUA, 1999
1,35 Povestirile doamnei Chatterley - s.

PRIMA TV
7,00 Salvați de clopoțel - s. rel.
8,00 Prima Mix!
12,55 Clip Art
13,00 Impact - rel.
14,00 Obiectiv - rel.
15,00 Vânătoarea comorilor - s.
16,00 Salvați de clopoțel - s.
17,00 Impact
17,30 Real TV
18,00 Focus
18,55 Focus special
19,05 Camera de râs
19,30 Strada Milion
20,00 Cronica cârcotașilor
21,00 O zi minunată - f. SUA, 1996
23,00 Focus Plus
23,30 Vânătoarea comorilor - s. rel.
0,25 Clip Art - rel.
0,30 Camera de râs - rel.

TELE 7 ABC
7,30 Știri
8,00 Muzică
9,00 Manager XXI - rel.
10,00 Tentații - rel.
11,00 Documentar - rel.
12,00 Apel: Crima - rel.
13,00 Muzică populară
14,00 Masca de argint - aventuri, România, 1985
15,30 Documentar - rel.
16,00 As Show - rel.
17,00 Reporter - rel.
18,00 Documentar
18,30 Telejurnal
19,00 Documentar
19,30 Rufe murdare - comedie, SUA, 1997
21,00 Apel: Crima - s.
22,00 Domino
23,00 Documentar - rel.
23,30 Știri
23,45 Jazz
0,30 Muzică

ANTENA 1 – TV ARAD
7,00 Observator
7,50 Sport
8,00 Cafeaua cu sare
9,00 Știri TVA - rel.
9,30 Club T - rel.
10,00 Îmbrățișări pătimașe - s.
12,00 Noaptea târziu... - rel.
13,00 Știrile amiezii
13,15 Asaltul cerului - s.
14,00 Brigada Mobilă - rel.
14,20 Uite cine cu cine vorbește - f. rel.
16,00 Divertisment
16,00 Emisiune în limba germană
16,30 Publicitate, Promo
16,45 Știri TVA
17,15 Milagros - s.
19,00 Observator
19,50 Sport
20,00 Din Dragoste
21,57 Publicitate, Promo
22,00 Observator
22,15 Ediția de noapte TVA
22,30 Sport
22,35 Marius Tucă Show
23,35 Noaptea târziu cu Mircea Badea
0,35 Asaltul cerului - s. rel.
1,00 Suflet rebel - s.
2,00 Casa de pe plajă - s.
3,30 Observartor - rel.
4,30 Marius Tucă Show - rel.
5,30 Milagros - s. rel.

TV RCS
8,30 Cafeaua de dimineață
9,30 Desene animate
10,00 Mistere și farmece - doc.
10,30 Maniac Mansion - comedie
11,00 Știrile RCS - rel.
11,45 Revenirea - film
13,15 Trei destine - rel.
14,00 Știrile RCS - rel.
14,35 Conviețuiri - rel.
15,05 Max Glick - s.
15,30 Trei destine - s.
16,15 Deșertul vorbește - s.
16,45 Dedicații muzicale
17,00 Planeta video a copiilor - doc.
17,30 Dive the world - doc.
17,45 O altfel de lume - rel.
18,15 Știrile RCS
19,00 Documentar
19,52 Dedicații muzicale
20,00 Scales of justice - doc.
21,00 O oră cu Dani Dascălu
22,00 Știrile RCS
22,35 Demonul 4 - Traseul sângeros - film
0,00 Erotica

Redacția Adevărul nu își asumă răspunderea pentru modificările ulterioare intervenite în programele TV

REGULI DE CĂLĂTORIE ÎN SPAȚIUL SCHENGEN

Cetățenii români trebuie să respecte cîteva reguli cînd vor călători fără vize în spațiul Schengen, începînd din 1 ianuarie 2002, se arată într-un comunicat al MAE.

Depășirea cu o zi a trei luni într-un semestru înseamnă ședere ilegală și, automat, va duce la ieșirea din spațiul Schengen, iar datele personale din pașaport vor fi comunicate Sistemului de Informații Schengen. Autoritățile competente nu vor mai permite intrarea în statele Schengen, pe o perioadă cuprinsă între 5 și 10 ani, a persoanei care nu respectă regula șederii pînă la 90 de zile

Autoritățile statului pe teritoriul căruia s-a înregistrat șederea ilegală informează autoritățile române, care, potrivit reglementărilor în vigoare, vor retrage persoanelor respective pașaportul românesc pentru o perioadă de pînă la trei ani.

Interzicerea accesului în spațiul Schengen va fi luată la cererea oricărui stat membru, în situația în care un cetățean român este găsit pe teritoriul său desfășurînd muncă la negru, indiferent de durata șederii.

Persoanele care intenționează să desfășoare activități lucrative, inclusiv pe termen scurt, sezonier, trebuie să obțină vize cu drept de muncă de la ambasadele statelor respective la București, înainte de a intra în spațiul Schengen.

Cei care se găsesc în vizite de scurt sejur pe teritoriul unui stat Schengen nu pot solicita autorităților locale obținerea unei vize pe termen lung sau pentru muncă și nici prelungirea valabilității unei vize obținute anterior.

La sosirea într-un stat membru Schengen, cetățenii români au obligația să respecte legile și reglementările locale și, dacă nu sînt cazați într-o unitate hotelieră, să notifice prezența lor organelor de poliție. Termenul în care un străin trebuie să se înregistreze la poliția locală diferă de la stat la stat. Convenția de Aplicare a Acordului Schengen prevede un termen de trei zile lucrătoare de la data intrării.

Autoritățile de frontieră pot refuza ieșirea din țară a persoanelor care nu au pașaport valabil sau dacă pașaportul este deteriorat ori falsificat, dacă nu au suficiente mijloace de subzistență (o sumă de bani în euro sau altă valută liber convertibilă, cărți de credit sau CEC-uri de călătorie), asigurare medicală sau bilet de călătorie dus-întors (suma solicitată de autoritățile române este acoperitoare).

Returnarea de la frontiera externă Schengen poate fi dispusă și dacă autoturismul nu este asigurat sau prezintă defecțiuni tehnice, sau atunci cînd persoana are interdicție de intrare în spațiul Schengen.

Cetățenii români, posesori de pașapoarte valabile cel puțin șase luni de la data intrării în spațiul Schengen, pot călători, fără vize, pentru perioade de scurt sejur, în: Austria, Belgia, Franța, Germania, Grecia, Finlanda, Italia, Norvegia, Olanda, Portugalia, Spania, Suedia, Luxemburg, Islanda și Danemarca. Călătoriile pot fi făcute în scopuri turistice, de afaceri, participări la reuniuni științifice, sportive, la rude sau prieteni, dar nu pot depăși 90 de zile pe un semestru.

Deși în următoarele trei zile vremea se va încălzi ușor

DE SĂRBĂTORI VOM AVEA PARTE DE UN GER NĂPRAZNIC

De zece zile, un val de aer polar s-a abătut asupra județului. Și aici a rămas! Cum ar zice bătrânii „e frig de îngheață oala pe foc". „Gerul ne-a intrat în oase până la prăsele". Nici nu-i de mirare, la -18°C cât a fost ieri noapte, spre exemplu. Pentru a vedea cât va mai ține gerul acesta năpraznic de crapă și pietrele, am luat legătura cu Serviciul de prognoză a vremii Arad.

Record de temperaturi scăzute

Din capul locului, meteorologul Carmen Șarga ne-a informat că, atâtea zile la rând, astfel de temperaturi scăzute nu s-au înregistrat de ani și ani de zile. „Pentru această perioadă a anului, recordul de temperaturi sub 0°C s-a măsurat prin anii '50. Atunci au fost -23°C", ne-a mărturisit d-na Carmen Șarga.

La întrebarea dacă în acest an recordul amintit va „cădea", interlocutoarea noastră a apreciat că acest fapt nu se va întâmpla. În următoarele zile se așteaptă o ușoară încălzire a vremii, fiind posibile precipitații sub formă de ninsoare. Din păcate, însă, încălzirea aceasta nu presupune decât 3 ori 4 grade în plus, mercurul termometrelor rămânând în continuare sub zero grade.

Crăciunul vine cu cal alb!

În ceea ce privește vremea de Crăciun, vă putem spune că prognoza meteorologică nu este deloc încurajatoare. Paltoanele, căciulile, mănușile și... aspirinele să le aveți prin apropiere. Asta deoarece, după 21 decembrie, vremea se va afla într-o răcire accentuată. „Este posibil să înregistrăm din nou temperaturi de -16° sau -18°C. În plus, cu tot frigul acesta, vom avea și ninsori. Chiar dacă nu avem la îndemână datele pentru o prognoză sigură, se pare că de Revelion vom avea parte de o vreme cu aceleași caracteristici" a conchis d-na Carmen Șarga.

NICOLAE OPREAN

Ieri, premiera filmului

„ARAD, DRAGOSTEA MEA"

După îndelungi așteptări și amânări, ieri a avut loc premiera filmului „Arad, dragostea mea", în regia lui Titus Munteanu. Produs de Casa de Cultură a Municipiului, filmul prezintă o viziune mai aparte asupra Aradului, încercând să atingă echilibrul între obiectivitate și subiectivitate. După vizionarea de la sala „Mihai Popovici" a C. C. M., arhitecți, istorici, s-au lansat în dezbateri pe marginea filmului.

Vom reveni.

C. L.

Lansare de carte

„MOISE NICOARĂ"

Ieri, la Biblioteca Centrală a Universității de Vest „Vasile Goldiș" a avut loc lansarea cărții profesorului **Liviu Mărghitan**, intitulată „Moise Nicoară".

La eveniment a participat o onorată asistență, cadre didactice, scriitori arădeni și studenți. Despre noua apariție editorială au vorbit prof. univ. dr. Aurel Ardelean, rectorul UVVG, prof. univ. dr. Alexandru Roz, decanul Facultății de Științe Umanist-Creștine, prof. Gheorghe Herlo, directorul adj. al Colegiului Național „Moise Nicoară" și prof. univ. dr. Iulian Negrilă, decanul Colegiului Universitar Pedagogic.

Lucrarea științifică, scrisă de un renumit istoric și un absolvent al liceului „Moise Nicoară" Arad, este prezentată într-un stil elaborat, academic, dar accesibil și plăcut.

După teza de licență a academicianului Camelia Bodea, la un interval de 58 de ani, prof. Liviu Mărghitan a scris prima lucrare completă care urmărește viața lui Moise Nicoară, întreaga biografie, punând în valoare activitatea sa politică. Autorul mărturisește: „Scriind această carte mi-am făcut datoria de elev al liceului Moise Nicoară."

FIRA RĂZMAN

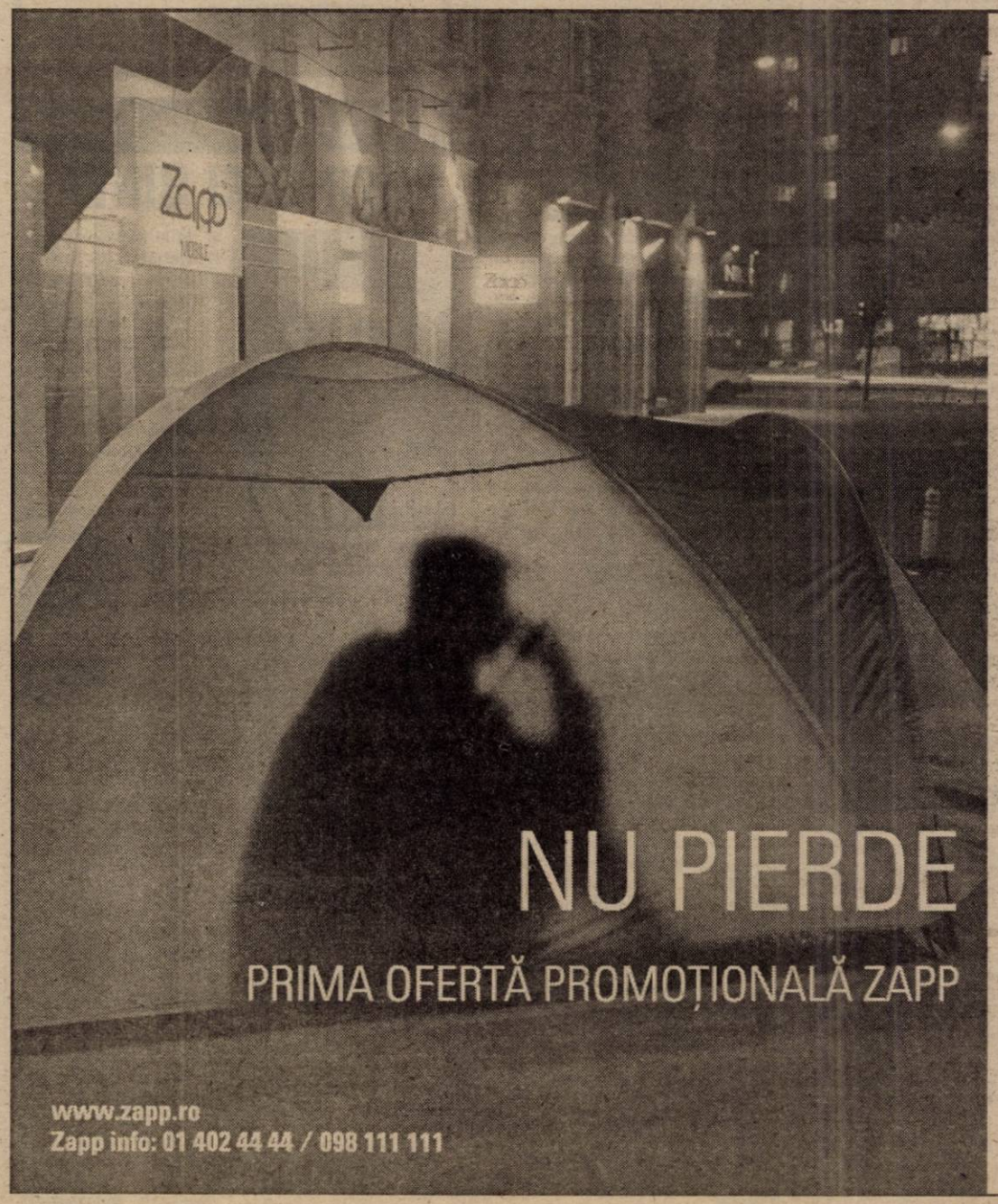

Z 30

CU 10$ PE LUNĂ:

30 de minute de convorbiri incluse,
5 SMS-uri și acces gratuit la serviciile de bază ale portalului mobil.
500 KB pe lună incluși în abonament pentru primele trei luni de la conectare.

0.14$/min tarif convorbiri în rețea
0.33$/min tarif convorbiri în afara rețelei
0.07$/min tarif apeluri voice mail
0.06$/SMS tarif mesaje SMS trimise
0.03$/10KB tarif trafic adițional date

Zapp™ MOBILE

EXPECT MORE

Ieri PUR A ÎMPLINIT ZECE ANI

Partidul Umanist din România a împlinit ieri zece ani de existență pe scena politică românească. În cadrul conferinței de presă organizate la sediul PUR Arad, președintele Lia Ardelean a amintit momentele importante din viața partidului: adoptarea statutului în aprilie 1992, schimbarea numelui în „Partidul Umanist din România" față de „Partidul Umanist Român", prin care a fost evidențiat faptul că acesta se adresează deopotrivă românilor și minorităților naționale și, recent, adăugarea termenului „social-liberal". După eșecul suferit la alegerile din 1996, PUR a participat la alegerile din anul 2000 ca parte a Polului Democrației Sociale din România, obținând reprezentare parlamentară și participarea la guvernare. În prezent, partidul are peste 80.000 de membri.

Filiala arădeană a PUR a avut în ultimul timp o evoluție foarte bună, fiind singura care are doi deputați. Asta prin venirea deputatului Nicu Cojocaru, prezentat ca cea mai importantă achiziție a partidului. De altfel, conducerea PUR Arad a recunoscut fără rezerve că se află în plin proces de atragere a unor personalități - în special aleși locali. În prezent, PUR are 26 de consilieri locali (dublu față de rezultatul alegerilor!), un primar și un viceprimar.

Obiectivele imediate ale umaniștilor arădeni sunt înființarea de organizații în toate localitățile județului și obținerea unor sedii pentru toate organizațiile din județ. Chiar de anul viitor, PUR se va pregăti pentru alegerile din anul 2004. Umaniștii au hotărât să participe singuri la următoarele alegeri locale.

FLAVIUS GHENDER

„Declarația PNL de la Cuj se vrea o contrapondere la problemele care frământă societatea românească"

PNL a lansat luni, la Cluj-Napoca, o declarație politică prin care și-a precizat clar poziția față de unele cereri recente, venite din partea societății civile, de regionalizare a României și concepția liberală asupra problemei naționale. Deși nu a participat direct la aceste eveniment, l-am întrebat pe vicepreședintele PNL Arad, Mihai Calimente, care este semnificația acestei declarații politice.

„Această declarație a PNL de la Cluj-Napoca se dorește o contrapondere la problemele care frământă societatea românească, societatea civilă în particular. Memorandumul de la Cluj este o expresie a societății civile. Este foarte interesant că, în general, astfel de evenimente se întâmplă la Cluj, în inima Ardealului. Probabil pentru că toți politicienii sunt convinși că Ardealul este cel care poate decide rezultatul alegerilor, așa cum s-a întâmplat în 1996 și 2000.

Declarația întărește poziția PNL față de statul unitar românesc, cerând în același timp o reală descentralizare economică și administrativă a județelor României. Eu personal consider că actuala formă de împărțire administrativă a României este bună, mai bună decât cea pe regiuni, preconizată în unele documente. Aradul nu-și poate aduce aminte decât cu tristețe de împărțirea pe regiuni din anii 60, atunci când Timișoara înghițea cam toate fondurile. Probabil, regionalizarea se va realiza o dată cu intrarea României în UE, pentru că UE nu este o uniune a națiunilor, nici o uniune a cetățenilor, ci o uniune a regiunilor. Interesele economice primează în fața interesului național în cadrul unei structuri suprastatale. În condițiile integrării europene, este posibilă și o regionalizare transfrontalieră"

F. G.

Fundația județeană a Revoluției din Decembrie 1989 anunță:

PROGRAMUL MANIFESTĂRILOR ORGANIZATE ÎN JUDEȚUL ARAD CU OCAZIA COMEMORĂRII A 12 ANI DE LA REVOLUȚIA DIN DECEMBRIE 1989 ÎN ZILELE DE 21-22-23 DECEMBRIE 2001

21 DECEMBRIE 2001

ora 7,39 Orologerie - Depunere jerbe de flori la placa comemorativă

ora 8,00-8,30 S. C. ARIS S. A. depunere de jerbe flori la placa comemorativă

ora 9,00 Biserica Eroilor Martiri din Piața UTA
Depunere jerbe flori

ora 17,30 Comemorare la Monumentul Eroilor Martiri din Piața Revoluției
Aprindere lumânări, candele
Slujba religioasă
Program colinzi

22 DECEMBRIE 2001

ora 10,00 Depunere de coroane de flori la Monumentul Eroilor din Piața Revoluției
Slujba religioasă

ora 11,00 Depuneri coroane de flori la Monumentul din fața Inspectoratului de Poliție

ora 12,00 Depuneri de coroane de flori la Monumentul de la Garnizoana Arad

ora 13,00 Depuneri de coroane de flori la Troița din cartierul Aurel Vlaicu

ora 14,00 Întâlnire la Casa de oaspeți

23 DECEMBRIE 2001

ora 12,00 Depuneri coroane flori la Monumentul lui Toth Sandor

CEAUȘESCU A LUCRAT LA PROGRAMUL PPC

Conferința de presă a PPC Arad, de ieri, a avut ca principală temă de discuție congresul de constituire a Partidului Popular Creștin, desfășurat la București. Au susținut conferința de presă delegații arădeni la Congres: dr. Eugen Vancu (președintele comitetului de inițiativă), dr. Gheorghe László (secretar), Magda Berinde, Teodor Sava, Daniela Ferencz (organizația de tineret) și Monica Șinko Dileva. ● A fost prezentat programul partidului, intitulat „Acțiune românească în unitate europeană", structurat pe mai multe capitole, program la care a lucrat o pleiadă de intelectuali (profesori universitari, scriitori) printre care Nicolaie Breban, Doru Radosav, Toma Roman, Silvia Petrovici și Gheorghe Ceaușescu. ● Până acum PPC are adunate 27500 de semnături și adeziuni, la care se adaugă cele care au fost adunate în contul denumirii inițiale a partidului (PDC) și trebuie reactualizate. În județul Arad s-au adunat în jur de 400, în municipiu și alte 16 localități. ● A fost lansat și „Manifestul Popular" intitulat „E timpul POPORULUI". ● Sigla PPC este torța înclinată, sigla partidelor populare din țările Europei, minus Partidul Popular Spaniol, care are ca siglă un măgăruș.

S. TODOCA

Pentru calomnierea lui Gavril Dejeu PARCHETUL CERE CONDAMNAREA LUI VADIM TUDOR

Reprezentatul Parchetului Curții Supreme de Justiție a cerut, ieri, condamnarea senatorului PRM Corneliu Vadim Tudor pentru calomnierea fostului ministru de Interne, Gavril Dejeu.

Procurorul de ședință a mai solicitat instanței supreme să ia în considerare faptul că Gavril Dejeu nu este singura victimă a afirmațiilor liderului PRM și că acesta a mai comis astfel de fapte. Totodată, acuzarea a cerut obligarea lui Vadim Tudor la plata unor despăgubiri.

În cadrul unei conferințe de presă din 17 aprilie 1998 a Partidului România Mare, Corneliu Vadim Tudor a afirmat că ministrul de Interne de atunci, Gavril Dejeu, și-ar fi trădat fratele, iar în urma denunțului lui Alexandru Dejeu a fost arestat și condamnat la moarte.

Alexandru Dejeu a fost arestat la 14 iunie 1958, iar la 2 septembrie 1958 a fost executat, pentru că a luptat împotriva regimului comunist.

În cadrul aceleeași conferințe de presă, din 1998, liderul PRM l-a caracterizat pe deputatul PNȚCD, Gabril Dejeu, drept un "om rău și complexat, un torționar".

Pentru toate acuzele ce i-au fost aduse, Dejeu a făcut plângere penală împotriva lui Vadim Tudor, căruia, în 1999, i-a fost ridicată imunitatea parlamentară și a fost trimis în judecată, sub acuzațiile de calomnie și insultă.

Avocatul liderului PRM, Viorel Dumitrescu, a susținut în pledoaria sa că membrii organizației de tineret a PNȚCD i-au dat lui Vadim Tudor caseta cu înregistrarea relatării călugărului care ar fi stat în aceeași celulă cu Alexandru Dejeu în închisoarea Gherla. Călugărul Vasile Moldovan susținea că Alexandru Dejeu i s-ar fi plâns că fratele său l-a trădat și așa ar fi fost descoperit de Securitate în munți, unde era ascuns. "Relatarea părea credibilă la momentul prezentării ei, mai ales că informația venea de la colegii de partid ai lui Dejeu", a spus avocatul Viorel Dumitrescu.

Potrivit unei adrese a Penitenciarului Gherla, Vasile Moldovan nu a fost încarcerat în această închisoare în anul 1958.

Curtea Supremă de Justiție urmează să se pronunțe asupra vinovăției senatorului Corneliu Vadim Tudor.

LA PARTID NOU, OAMENI VECHI!...

☛ (Urmare din pagina 1)

Șefu' n-are nevoie de oameni deștepți, șefu' are nevoie de oameni obedienți care execută întocmai și la timp ce zice el. Cei deștepți și deschiși la minte trebuie să stea ori pe dinafară, ori în ultimele rânduri. Pentru liniștea șefului.

Acest gen de politică a fost catastrofală pentru toate partidele. Fără nici o excepție aproape, aceasta a fost politica la vârf atât pe plan local, cât și în plan central. O fericită excepție o face Partidul Democrat. În plan local.

O altă explicație a permanentizării acelorași exemplare în politica românească o reprezintă migrația de la un partid la altul. Migrarea, în majoritatea cazurilor, s-a făcut nu din motive doctrinare sau măcar principiale, cum în mod caraghios încearcă să susțină păsărelele și păsăroii călători. Migrația este, la urma urmei, definită ca în natură: zborul în țările „calde". Când un partid pierde teren, migratorii pleacă spre partidele mai „calde". Fenomenul este sublim ilustrat în politica românească. Pleacă partidul de la putere, migratorii se mută la partidul care vine la putere. Sau măcar la un partid în care să aibă siguranța politică a zilei de mâine. *Interesul și nu doctrina este cauza schimbării carnetelor de partid.* Există, fără îndoială, și excepții. Din păcate sunt prea puține.

Un asemenea gen de politică este devastator pentru societatea românească. Aceste obiceiuri devin tradiție și, cum românul este tradițional, ele tind să definească fundamental politica românească. Evident că nici județul nostru nu face excepție, ba, dimpotrivă, întărește cu asupra de măsură regula.

În urma scandalurilor din PDSR Arad, conducerea centrală a luat - după multe ezitări - decizia să încredințeze unui triumvirat (Popa, Parpală, Crăciun) refacerea și reînnoirea partidului. Duma și Sabău au fost adăugați ulterior, dar puterea e clar în mâna primilor trei amintiți.

În modul cel mai normal, cei trei ar trebui să ducă o politică susținută de racolare în PDSR a unor personalități necompromise politic, a unor personalități de care Aradul dispune în mod cert. Ei, nu! Triumviratul, cu mici și nesemnificative excepții, recurge la vechile metode: racolarea de membri de la alte partide. Și, evident, nu are importanță partidul. Iar despre doctrină să nu mai vorbim, chiar dacă cei ce migrează se bat cu ea în pieptul de aramă. Așa se face că în PDSR au intrat în ultima vreme foști țărăniști, foști pediști, foști aperiști, (și nu numai), foști, foști, foști. Și, *nota bene*, unii dintre ei au gustat din mai multe doctrine, pe la felurite partide.

Dacă aceasta este politica de (re)înnoire a partidului este clar că PDSR-ul arădean nu se va clinti un pas din criza profundă în care se află. Pentru că scandalurile din partid au fost create de către niște oameni care puneau în prim plan propriile interese, și nu cele ale partidului. În aceeași ordine de idei, cei care pleacă de la alte partide și se înscriu în PDSR nu o fac nici de dragul doctrinei social-democrate și nici de dragul partidului. O fac din interese. Și atunci cu cine vor să facă cei trei din PDSR un partid credibil, performant și cu forțe proaspete?

Nu sunt naiv să cred și să spun că politica nu se face și din interes. Suntem oameni și nimic din ce-i omenesc nu ne este străin. Nici interesul, așadar. Dar atunci când politica se face numai din interes societatea are toate șansele să intre în colaps. Cu partide cu tot. Cred că Popa, Parpală și Crăciun au pornit cu stângul în reînnoirea partidului. Iar timpul nu mai are răbdare, așa cum nu știu câtă răbdare o să mai aibă și cei de la centru. Fiindcă conferința județeană de alegeri și de fuziune cu PSDR-ul nu mai poate fi amânată la infinit. Și, dacă mai vor să aibă și câștig de cauză, cei trei ar trebui să stabilească o strategie coerentă și unică. Și, de aceea, le propun celor trei să citească fabula *„Racul, broasca și o știucă"*. E plină de învățăminte și se potrivește cum nu se poate mai bine.

Iar în ceea ce privește reînnoirea partidului dacă nu scapă de formula „la partid nou, oameni vechi", cei trei pot să-și încheie de pe acum conturile cu performanța în partid.

Politica la țară

PUȚIN MAI BINE!...

Ioan Bogdan, 45 ani, pastor, Iosaș

– Ce părere aveți dvs. despre anul 2001. A fost mai bun, a fost mai rău decât anul precedent?

– Putem spune că a fost ca ceilalți ani. Poate mai bun, la final, că s-a rezolvat problema vizelor. Dar, pentru noi, viața merge înainte, cu munca noastră, cu binele și cu răul.

– Merge înainte, dar merge bine sau mai rău?

– Cam tot la fel ca înainte.

– Nu vi se pare că, totuși, parcă se mișcă ceva?

– Puțin, puțin.

– Politica externă merge mai bine. Despre politica internă ce ziceți?

– Oamenii așteaptă de mult. Au așteptat de la guvernanții dinainte să facă ceva, așteaptă și de la ăștia de-acum. Dezamăgiri au fost an după an, dar acum sperăm.

– Dvs. ce speranți?

– În primul rând, sperăm în ajutorul celui de sus.

– Eu mă gândesc acum la cei de jos.

– Desigur, mă gândesc și la ajutorul oamenilor.

– Ce speranți, mai exact de la politicienii de la guvernare?

– Prima dată să lichideze cu corupția. E prea multă corupție. Și să dea dovadă de mai multă seriozitate. Instituțiile statului se dovedesc uneori penibile și necredibile.

– În general, ce speranți de la anul care vine?

– Sperăm mai bine.

– Credeți că actualii guvernanți pot să aducă acel mai bine pe care-l speranți dvs.?

– Sunt optimist. Ceva se mișcă. Actualii guvernanți dovedesc mai mult rafinament. Politica externă merge bine.

– Oamenii o duc mai bine la Iosaș?

– Anul acesta a fost un an agricol mai bun. Oamenii o duc puțin mai bine. Una peste alta e puțin mai bine!

I. IERCAN
Foto: AL. MARIANUȚ

Uitată de „județ”, dar gospodărită ca la carte

MIȘCA - O COMUNĂ CA UN PAHAR

Când am ajuns la Mișca, pe nepusă masă, ne-am așteptat să găsim, ca în atâtea alte comune din județ, o localitate „înglodată” în probleme, pe care un primar, un viceprimar și un secretar de Primărie, la un loc, să nici nu mai capete aer în timp ce le enumeră. Surpriza însă a fost de proporții. De la casele pe lângă care am trecut - curate și cu geamuri în spatele cărora se ghiceau perdele imaculate - și până la Primăria în care am intrat, totul era „bec”. Ba mai mult, aceasta din urmă părea un... dispensar proaspăt renovat, într-atât strălucea totul în jur. De la intrarea în clădire și până în ultimul birou, gresie albă, spălată parcă de un tipicar. Pereți lambrisați, fără pată. Birouri mochetate, de pe care o mână harnică a adunat până și ultima scamă. Nici un fir de praf, nici pe birouri, nici pe vreo altă piesă de mobilier. Sala de ședințe, modernă cum nici în unele instituții cu pretenții nu găsești, părea că era renovată ieri. Dezmeticindu-ne însă, l-am urmat pe primarul Tibor Haasz în biroul acestuia, spre a ne dezvălui repede secretul „fetei” Primăriei. Nu de alta, dar era prea de tot ca tocmai „prima casă” a unei comune ca Mișca să arate astfel, în timp ce Primăriile altor localități, chiar mai cu „nasul pe sus”, arată de parcă n-ar avea în „schemă”, cum se spune, femeie de serviciu.

„Dacă n-ar fi totul bec, aș concedia femeia de serviciu!”

Tibor Haasz, primarul Mișcăi, mândru de „gospodăria” dumisale... temporară, a ținut să precizeze că explicația curățeniei este simplă: **„Dacă n-ar fi curat, aș concedia femeia de serviciu. Ea atâta are de făcut, curățenie, iar prin asta înțeleg exact ceea ce se vede, nu doar o „plimbare” a prafului de ici - colo. În rest, am considerat că așa modești, din punct de vedere financiar, cum suntem, trebuie să investim, atâta cât putem, în aspectul Primăriei. Pe lângă sala de ședințe, căreia îi mai lipsesc doar două drapele, pe care le am în vedere, am amenajat inclusiv o... hai să-i spunem bucătărie, unde putem la orice oră să primim oaspeți de soi. De când sunt în Primărie am introdus și apa curentă, înainte angajații spălându-se pe mâini în lighean. Și mai am în plan să modernizez, cât de urgent, grupul sanitar, care deocamdată este în curte, dar am să-l aduc în incintă în viitorul cel mai apropiat.”**

Belgienii din umbră

Am aflat, pe măsură ce discuția s-a mai încălzit, că în spatele aspectului general al comunei, respectiv Primăriei, mai stă, pe lângă hărnicia incontestabilă a oamenilor locului, un grup de belgieni care nu au „scăpat” Mișca din mână încă de când au ajuns pentru prima oară acolo, la un an după Revoluție. **„Belgienii aceștia, din localitatea Turnhaut, au venit prima dată cu ajutoare la Vânători, constituindu-se în Asociația „VZV Vânători”. Treptat i-am atras și la Mișca. Iar anul trecut am fost cu vicele la ei în vizită, în Belgia. În fiecare zi ne-au prezentat câte ceva reprezentativ în țara lor și am venit de acolo cu idei cu totul înnoite despre ceea ce înseamnă cu adevărat curățenia deplină și ordinea.”** - mărturisește primarul.

Astfel stând lucrurile, se fac pregătiri intense pentru ca-Mișca să se înfrățească „cu acte în regulă” cu Turnhaut. **„Mai ales că belgienii ne știu deja foarte bine, știu și că la Vânători avem mulți țigani, pe care i-au ajutat cu haine și produse alimentare de la bun început, așa că nu va mai dura mult până ne vom înfrăți.”** - adaugă **Tibor Haasz.**

„Dacia” primarului ia vacanță

Unul dintre cele mai mari proiecte pe care belgienii le-au dus la îndeplinire pe raza Mișcăi este sala de sport a școlii generale din localitate, pe care **„au făcut-o cum scrie la carte”** - se laudă primarul.

Cel mai important însă este faptul că viitorii „frați” belgieni au finanțat comuna cu zece mii de mărci germane, pentru cumpărarea unui autobuz de 8 + 1 locuri, spre a fi folosit pentru transportul copiilor la școală. **„Vor fi aduși micuții din Zerindul Mic, acest sat fiind ceva mai izolat...”** - spune **Tibor Haasz.** Deocamdată, copiii sunt aduși la școală cu autobuzul Bisericii Reformate.

În afară de faptul că microbuzul va servi la transportul elevilor, acesta va putea fi folosit și de primarul Haasz, în interesul comunei: **„Până acum primarul a folosit, pentru toate treburile Mișcăi, doar „Dacia” personală** - amintește contabila Primăriei, **Viorica Groza. Astfel că am alocat, din partea Consiliului Local, încă 4000 de mărci pe lângă cele sosite din Belgia, pentru cumpărarea unui micronuz bunicel, pe care să-l folosim și noi în timp ce nu transportă elevii.”**

Primarul Haasz consideră că nu are rost să se plângă, ci doar să pună mâna să facă

Apă sponsorizată de olandezi

Deschiderea spre Vest a comunei Mișca este certă. De data aceasta cu alți parteneri, din Olanda, a fost rezolvată problema apei din Zerindul Mic. **„Avem acolo o mini - uzină de apă** - spune primarul Haasz - **foarte frumos amenajată, care a fost finanțată de niște parteneri de-ai noștri din Olanda. Aceștia au introdus apa în fiecare gospodărie din Zerindul Mic, fără ca oamenii să plătească nimic. Este un sat cu 200 de suflete și cu multe probleme. Colac peste pupăză, Uzina de care vă spun a fost inundată la un moment dat, așa că am dat bani pentru construirea unui zid de protecție în jurul acesteia, spre a proteja investiția care s-a făcut acolo.”**

Porcii, la Mișca, ies în stradă

Fără să fie deloc greviști, porcii din Mișca și Vânători ies zilnic în stradă. Sunt chemați de goarna porcarului satului, care îi mână zilnic, în turmă, spre câmp. **„Numai la Mișca și la Vânători se obișnuiește ca porcii să fie duși în fiecare zi la câmp. În Zerindul Mic nu se procedează astfel. Este și acesta un obicei** - spune preocupat primarul - **pe care mi-ar plăcea să-l elimin. Este destul de urât să vezi pe toate străzile zeci de porci. Dar este greu să schimbi mentalitatea oamenilor și obișnuința este, se știe, o a doua natură.”**

Contabila Groza - cea mai veche din Primărie, după secretar

„Eu nu vreau să-l flatez pe primar, că oricum îi spun întotdeauna în față ce cred despre ceea ce face, însă pot să afirm că de când este în fruntea comunei s-au schimbat în bine foarte multe lucruri .” - declară Viorica Groza, contabila Primăriei Mișca, în calitate de cea mai veche angajată a instituției, după secretarul **Ioan Balazs.**

„Și este clar că nu suntem o localitate foarte bine văzută de „Județ” - adaugă contabila. Mișca nu a primit, după Revoluție, nici un ban pentru investiții. Alte comune au primit bani inclusiv pentru construcții de blocuri, pentru Primării noi sau pentru rețele de apă, iar noi nu reușim să primim nici măcar 400 de milioane pentru a achita proiectul de introducere a gazului metan. De aceea zic că Tibor Haasz este gospodar, că a făcut tot ce se vede fără nici un sprijin din afară. Și nici nu se plânge, ca alții...”

Iarnă, vară, porcii din Mișca se duc în turmă la câmp, spre necazul primarului

„Descoperiți” în materie de medicină

Dacă oamenii din Mișca au vreo problemă, aceasta ține, cu siguranță, de asistența medicală din centrul de comună. **„Suntem descoperiți din acest punct de vedere”** - recunoaște primarul **Haasz.** Medicul titular a părăsit localitatea și, la ora actuală, Mișca nu are medic stabil. Condiții, menționează primarul, ar fi: în urmă cu șapte ani, dispensarul medical a fost renovat printr-o finanțare PHARE și există inclusiv o locuință disponibilă pentru potențialii medici care vor să se stabilească la Mișca. Primarul s-a adresat Casei de Asigurări de Sănătate și, în urma rezilierii contractului de prestări servicii a fostei doctorițe, **Vera Nidel**, Casa urmează să ia în discuție oportunitatea acreditării unui alt medic în localitate.

Până atunci, asistența medicală este asigurată de o familie de medici din Zerindul Mare, **Oprea Ciprian și Lăcrimioara** sau, în caz de urgență, de medicul din Vânători.

Investitori autohtoni...

Ca peste tot - după '89 - și în Mișca, Vânători, Zerindul Mic și Satu Nou au apărut tot felul de dughene și crâșme, mai mult sau mai puțin rentabile. În peisajul întreprinzătorilor particulari autohtoni a avut relevanță în 1995 societatea COMESO, care a încercat să dezvolte în zonă atât ramura industrială - prin Comesocolor - fabrică de vopsele, cât și Agrocomeso - o unitate de prelucrare a laptelui - aflată acum în lichidare juridică. Acestora li se mai adaugă doi oameni de afaceri din Mișca, respectiv din Satu Nou, proprietari de brutărie, cei care le asigură localnicilor pâinea cea de tote zilele

... și străini

Privită din perspectiva economică, zona este pe punctul de a spune adio anonimatului. În această toamnă, în Mișca au descins primii investitori străini, italieni, care au cumpărat fosta SMA. Intenția investitorilor italieni este să expolateze pământul și, în acest sens, au început să încheie tranzacții de vânzare - cumpărare cu proprietarii de terenuri agricole din comună. La Mișca, de pildă, 152 de proprietari au căzut la învoială cu italienii, iar la Vânători, 62. Până acum, investitorii străini au cumpărat peste 150 de hectare de pământ - de categoria a III-a și au plătit, pentru un hectar, între două și șase milioane de lei.

După intențiile pe care și le-au exprimat, investitorii par puși pe fapte mari. Vor să concesioneze de la Primărie inclusiv pășune și au ca plan de perspectivă dezvoltarea unei secții de industrie ușoară.

Alți italieni care sunt interesați să investească la Mișca vin de la o aruncătură de băț: Chereluș, localitate aflată la doar 30 km distanță, acolo unde, de câțiva ani produc jucării pentru binecunoscutele ouă - surpriză Kinder.

O baltă... profitabilă

Inclusiv o baltă aduce oameni de afaceri la Mișca. E drept că nu-i o baltă oarecare, ci una de două hectare, plină cu pește. Afacere deloc neglijabilă. Arădeanul **Sorin Clipici** este prima persoană interesată să participe la licitația de concesionare pe care primarul intenționează să o organizeze anul viitor.

Primar și fermier

Trăind în zonă de câmpie, localnicii exploatează orice petic de pământ. Ponderea o constituie cultivarea cerealelor, însă fiecare localitate a comunei are și câte o cultură specifică: tutun la Mișca, ardei pentru boia la Vânători, usturoi și legume la Satu Nou. Iar cine este agricultor este, fără îndoială, și crescător de animale.

Înainte de a ajunge primul om al comunei, **Tiberiu Haasz**, în parteneriat cu **Iosif Kiss** s-au ocupat de creșterea animalelor. Asigurau masa furajeră de pe o suprafață de circa 200 de hectare de pământ (luat în arendă) pe care îl lucrau cu utilaje proprii. Periodic, aveau la îngrășat serii de 40-50 de tăurași. **„Anul trecut am încetat activitatea, din cauza unor probleme conjuncturale. Nu se poate și la primărie și în zootehnie”** - zice Haasz.

Locul tăurașilor a fost luat de nouă vaci, rasa Hollstein. În sezonul de lactație, cantitatea zilnică de lapte pe cap de vacă ajunge până la 25 de litri. Livrează laptele unei societăți de prelucrare din Sebiș, la un preț de 3000 de lei.

Măgulindu-și viitorii „frați”, mișcanii au montat un indicator cu distanța până în Belgia, la Turnhout

„Dezarmant pentru producător. Vaca pur și simplu nu mai are valoare. Cifrele de afaceri și beneficiile nu pot să fie decât slabe!”

În 1999, 180 de producători particulari din comună au fost trași pe sfoară de societatea de prelucrare a laptelui „Doremi” din Nădlac. Așa încât nici acum producătorii n-au reușit să-și recupereze peste 300 milioane de lei, bani munciți, bani ce li se cuvin. Furtul fățiș însă nu i-a demobilizat. În comuna Mișca spiritul hărniciei merge mai departe...

EUGENIA BĂRDAȘ
TEODORA MATICA
Foto: **ȘT. MATYAȘ**

DONATORII DE SÂNGE POT AJUNGE DUPĂ GRATII!

Sunt semeni de-ai noștri, năpăstuiți de soartă, care pentru a face rost de-ale gurii recurg la fel și fel de gesturi mai mult sau mai puțin decente. Unii fură, alții înșeală sau cerșesc... Mai nou, în special după Revoluție, a apărut o altă categorie, mult deosebită de cei nominalizați mai sus. E vorba de cei care și-au făcut un fel de „abonament" la centrele de recoltare a sângelui, numai pentru a obține acele bonuri valorice pentru alimente... Cei mai mulți dintre aceștia, cu siguranță că nu știu că donând sânge se expun riscului de a ajunge după gratii. Astfel, Legea 4/1995 (publicată în Monitorul Oficial nr. 9/19.01.1995) enumeră în art. 36 faptele care constituie infracțiuni, în domeniul donării de sânge și se pedepsesc cu închisoare de la 3 luni la 5 ani sau cu amendă:

- **nedeclararea intenționată de către donator, a bolilor transmisibile și a factorilor de risc cunoscuți, la prealabila informare în cadrul examenului medical;**
- **acțiunea de a determina o persoană să doneze sânge în schimbul unor drepturi bănești, în scopul comercializării sângelui donat sau a derivatelor sale;**
- **acțiunea de a determina o persoană, prin constrângere sau morală, să doneze sânge;**
- **distribuirea unui produs sanguin care nu figurează pe lista produselor autorizate de Ministerul Sănătății;**
- **recoltarea sau încercarea de a recolta sânge de la o persoană fără consimțământul acesteia;**
- **recoltarea sau încercarea de a recolta sânge de la un minor sau de la o persoană majoră lipsită de discernământ în afara indicațiilor medicale specifice;**
- **organizarea transfuziei în scopul obținerii de profit realizat pe seama sângelui, a plasmei și a derivatelor sanguine de origine umană;**
- **utilizarea cu intenție sau distribuirea de produse sanguine, fără a fi procedat la analizele biologice regulamentare pentru depistarea bolilor transmisibile prin sânge;**
- **divulgarea datelor legate de depozitele de sânge și de derivatele acestuia, de interes Național strategic.**

NOI MĂSURI ÎMPOTRIVA SPĂLĂRII BANILOR

În conformitate cu Decizia Consiliului Miniștrilor de Justiție și Afaceri Interne din Uniunea Europeană, din octombrie 2001, pentru asimilarea celor 40 de recomandări ale Grupului de Lucru pentru acțiuni financiare, în domeniul spălării banilor, executivul a adoptat o serie de măsuri. Recomandările vizează supravegherea clienților și a operațiunilor de capital care sunt suspecte a fi realizate în scopul spălării de bani și care se aplică instituțiilor financiare; bănci, birouri de schimb, e.t.c. Conform recomandărilor menționate, se interzice acceptarea conturilor anonime sau sub nume fictive. Se instituie obligația solicitării de date clare privind identitatea, adresa, statutul legal al posesorului contului sau al celui care tranzacționează în numele lui și să înregistreze operațiunile financiare (deschidere de cont, tranzacții, intrări sau ieșiri de bani e.t.c.). Instituțiile financiare vor obține informații și în privința identității reale a celor împuterniciți să opereze în contul respectiv. Datele privind tranzacțiile din țară și străinătate vor fi păstrate cel puțin 5 ani, astfel încât să se poată realiza reconstituirea tranzacției. Aceste date pot fi folosite ca probă în eventualele procese de spălare de bani și vor permite autorităților naționale să monitorizeze tranzacțiile cu bani lichizi.

Recomandările Grupului de Lucru se referă și la faptul că statele semnatare ar trebui să dezvolte un sistem în care băncile sau alte instituții financiare să raporteze unei agenții centrale, cu o bază de date accesibilă autorităților componente, toate tranzacțiile din țară sau străinătate care depășesc o anumită sumă, în special bani lichizi. Pentru a evita spălarea banilor, statele ar trebui să dezvolte sistemele moderne de plată și tranzacționarea banilor prin cecuri, cărți de credit, depozite directe, alte asemenea instrumente. Conducerile instituțiilor financiare și angajații lor vor raporta autorităților competente orice operațiune suspectă, iar tranzacționările complexe, cu sume mari sau pe căi mai puțin obișnuite trebuie supravegheate și analizate cu atenție pentru un traseu cât mai corect al banilor.

POLIȚIȘTII VOR PUTEA ASIGURA SERVICII CONTRA COST

Camera Deputaților a adoptat, joi, ordonanța potrivit căreia Ministerul de Interne este abilitat să presteze contra cost servicii, ca participarea cu efective și mijloace tehnice la realizarea producțiilor cinematografice, atestarea personalului care lucrează în agenții organizatoare de jocuri de noroc. Potrivit ordonanței, Ministerul de Interne mai poate organiza contra cost cursuri pentru personalul firmelor de pază și protecție și de dresură de cîini de serviciu, să acorde asistență tehnică de tragere în poligoanele ministerului, să regleze și să verifice armamentul deținut cu forme legale de persoane fizice. De asemenea, ansamblul Ciocîrlia al MI poate presta servicii contra cost. Polițiștii vor putea să însoțească transporturile de valori, materiale periculoase sau radioactive, să asigure ordinea în incintele stadioanelor, sălilor de expoziție, târguri, să acorde consultanță în domeniul pirotehnic, să efectueze confecții, cartonaje, legare de cărți, să organizeze în spații proprii concerte, spectacole, mese festive. Deputații au modificat, astfel, ordonanța emisă de Guvern introducînd, la solicitarea PRM, PNL și PD, lista serviciilor pe care Ministerul de Interne va putea să le presteze. Ordonanța stipula, inițial, doar că această listă va fi aprobată printr-o hotărîre de Guvern. Ordonanța mai prevede că sumele încasate din prestările de servicii vor fi reținute integral de Ministerul de Interne ca venituri extrabugetare și vor fi utilizate pentru cheltuielile curente și de capital. Tarifele percepute de Ministerul de Interne sunt exceptate de la avizul Oficiului Concurenței, iar condițiile și criteriile prestărilor de servicii vor fi aprobate prin hotărîre de Guvern.

INFRACȚIUNILE ÎN VAMĂ - PEDEPSITE CU ÎNCHISOARE

Codul Vamal, instituit prin Legea nr. 141/1997, prevede o serie de fapte care săvârșite la frontieră constituie infracțiuni. Astfel, potrivit art. 175 trecerea peste frontieră prin alte locuri decât cele stabilite pentru controlul vamal de mărfuri sau de alte bunuri constituie infracțiunea de contrabandă și se pedepsește cu închisoare de la 2 la 7 ani și interzicerea unor drepturi. Următorul articol stipulează că trecerea peste frontieră fără autorizație a armelor, munițiilor, materialelor explozive sau radioactive, produselor și substanțelor stupefiante și psihotrope, precursorilor și substanțelor chimice esențiale, produselor și substanțelor toxice constituie infracțiunea de contrabandă calificată și se pedepsește cu închisoare de la 3 la 12 ani și interzicerea unor drepturi, dacă legea penală nu prevede o pedeapsă mai mare.

Foto: V. MUSCA

Folosirea la autoritatea vamală, a documentelor vamale, de transport sau comercială, care se referă la alte mărfuri sau bunuri decât cele prezentate în vamă, constituie infracțiunea de folosire de acte nereale și se pedepsește cu închisoare de la 2 la 7 ani și interzicerea unor drepturi (art. 177). Referitor tot la acte, art. 178 prevede că folosirea la autoritatea vamală a documentelor vamale, de transport sau comerciale falsificate constituie infracțiunea de folosire de acte falsificate și se pedepsește cu închisoare de la 3 la 10 ani și interzicerea unor drepturi.

Faptele prevăzute la art. 175-178, săvârșite de una sau de mai multe persoane înarmate ori constituite în bandă, se pedepsesc cu închisoare de la 5 la 15 ani și interzicerea unor drepturi. În conformitate cu art. 180 dacă faptele prevăzute la art. 175-179 sunt săvârșite de angajați sau reprezentanți ai unor persoane juridice care au ca obiect de activitate operațiuni de import-export ori în folosul acestor persoane juridice se poate aplica și interdicția exercitării ocupației, potrivit art. 64 din Codul Penal.

POȘTA JURIDICĂ

● ȘASE ANI REDUCERE, DAR CU... CONDIȚII!

Din satul Brusturi, nr. 59, com. Hălmagiu, ne-a scris **Tiberiu Slăv**. „Sunt născut pe data de 18 mai 1950. Din 14.04.1974 am lucrat ca șofer la I.M. Barza, fiind încadrat în grupa a II-a de muncă, până în 16.01.1992. Din 1992, luna ianuarie, am lucrat ca miner la Mina Brusturi, încadrat în grupa I-a de muncă, până la data de 13.01.2000, când am întrerupt activitatea în baza Ordonanței Guvernului 98/1999. Am beneficiat de șomaj și acum sunt în ajutor de șomaj. Vă rog frumos să-mi spuneți dacă pot beneficia de pensie la limită de vârstă sau anticipată?", ar vrea să știe cititorul nostru din Brusturi.

„Pentru că ați lucrat în condiții deosebite de muncă puteți beneficia de reducerea vârstei standard de pensionare (65 ani, n.n.) cu 6 ani, doar dacă îndepliniți condiția de a avea 35 de ani stagiu de cotizare (vechime în muncă). În condițiile amintite vă puteți pensiona la vârsta de 59 de ani", îl lămurește pe Tiberiu Slăv, d-na **Mărioara Gozman**, director adjunct al Casei Județene de Pensii Arad.

● NU TOATE BUNURILE SE ÎMPART LA DIVORȚ

Cornelia M., din Arad ne scrie că este în curs de desfășurare procesul de divorț cu soțul său și are „o nelămurire în privința bunurilor ce urmează a fi împărțite prin partaj. Există bunuri care să fie exceptate de la masa ce urmează a fi împărțită?", întreabă doamna Cornelia.

Art. 30 din Codul Familiei prevede că bunurile dobândite în timpul căsătoriei, de oricare dintre soți, sunt, de la data dobândirii lor, bunuri comune ale soților. Același articol stipulează faptul că nu trebuie dovedită calitatea de bun comun". Prin urmare, sunt supuse, de regulă, partajului doar aceste bunuri. În acest sens amintim că art. 31 din Codul Familiei enumeră acele bunuri care nu sunt comune, ci bunuri proprii ale fiecărui soț: bunurile dobândite înainte de încheierea căsătoriei; bunurile dobândite în timpul căsătoriei prin moștenire, legat sau donație, afară numai dacă dispunătorul a prevăzut că ele vor fi comune; bunurile de uz personal și cele destinate exercitării profesiunii unuia dintre soți; bunurile dobândite cu titlu de premiu sau recompensă, manuscrisele științifice sau literare, schițele și proiectele artistice, proiectele de investiții și inovații, precum și alte asemenea bunuri; indemnitatea de asigurare sau despăgubirea pentru pagube pricinuite persoanei; valoarea care reprezintă și înlocuiește un bun propriu sau bunul în care a trecut această valoare.

● CONTESTAȚIA LA EXECUTARE

„În ce termen și unde se poate introduce contestație împotriva unei executări silite?", ne întreabă într-o scrisoare de doar câteva rânduri **Viorel Duma**, din Chișineu Criș, str. Înfrățirii, f.n.

Potrivit Codului de procedură civilă, împotriva executării silite, precum și împotriva oricărui act de executare se poate face contestație în termen de 15 zile de la data când contestatorul a luat cunoștință de actul de executare pe care-l contestă sau de refuzul de a îndeplini un act de executare. În același termen poate contesta executarea silită de la data la care cel interesat a primit după caz, comunicarea ori înștiințarea privind înființarea popririi. Când poprirea este înființată asupra unor venituri periodice, termenul de contestație pentru debitor începe cel mai târziu la data efectuării primei rețineri din aceste venituri de către terțul poprit - debitorul care contestă executarea însăși, de când a primit somația ori de la data când a luat cunoștință de primul act de executare, în cazurile în care nu a primit somația sau executarea se face fără somație.

Pagină realizată de **FLORIN TRUȚ**

ÎN CÂRCA ANGAJATORILOR

Fiscalitatea agresivă a statului a făcut o vorbă goală din sloganul conform căruia forța de muncă în România este ieftină inclusiv în comparație cu țări din Europa Centrală și de Est. Este suficient să observăm că nivelul ridicat al taxelor dublează practic costul cu forța de muncă pe angajat în condițiile în care, în celelalte țări din regiune se poate vorbi doar de o majorare de 1,6-1,7 ori. Constatarea investitorilor ce operează în România este acceptată de ministrul Finanțelor, Tănăsescu. Acesta o pune însă doar pe seama întârzierii reformei pensiilor. „Sunt de acord că o companie este nevoită să plătească o mulțime de taxe pentru un angajat, însă acesta este rezultatul întârzierii reformei pensiilor, care a creat un dezechilibru uriaș între numărul salariaților și cel al pensionarilor", susține el. De o reală scădere a presiunii fiscale asupra angajatorilor, susține Ministerul Finanțelor nu se va putea vorbi decât prin 2003, o dată cu o ipotetică reducere a cotei aferente contribuției la asigurările sociale de la 35-40% în prezent la 28-29 la sută. Până atunci însă Guvernul trebuie să dea măcar un semnal în ceea ce privește ușurarea imediată a poverii fiscale. Astfel printr-o ordonanță de reglementare a unor măsuri fiscale, aplicabilă din 1 ian.2002, s-a diminuat contribuția pentru protecția specială a persoanelor cu handicap de la 3% la 2 la sută din fondul de salarii. În plus s-a eliminat contribuția de 2% pentru învățământ și s-a redus cu 1% impozitul pe profitul exportatorilor - „Fondul special România".

Acestea ar fi veștile bune. Abia s-a stins scandalul declanșat de proiectul noului Cod al Muncii și aberantul fond de garantare a salariilor impus angajatorilor când, iată, o nouă reglementare absolut contradictorie cu cea de mai sus este aprins discutată în Senat. Este vorba de ordonanța de urgență 47/2001, neaplicată până în prezent, prin care persoanele juridice cu peste 100 de salariați sunt obligate să angajeze un număr de persoane cu handicap reprezentând 4% din totalul angajaților. Dacă nu, acestea vor fi obligate să vireze într-un fond special pentru protecția persoanelor cu handicap câte un salariu mediu brut pe economie pentru fiecare loc destinat persoanelor cu handicap și neocupat de acestea. Mai mult, Comisia de muncă din Senat a stabilit că nu doar societățile comerciale și regiile vor avea această obligație, ci toate persoanele juridice se supun acestui regim. Înțelegem deci că și Guvernul, ministerele și Parlamentul (!). În România există circa 4 milioane de salariați, 80.000 persoane cu nevoi speciale din care 30.000 cu handicap sever (nu pot fi angajate). Patru la sută din totalul salariaților reprezintă 160.000 de persoane. Așadar, chiar dacă ar dori să se încadreze în prevederile legii pentru a nu plăti penalizări, angajatorii nu vor putea pentru că nu sunt atâtea persoane cu handicap. Asta înseamnă că peste 2/3 din angajatori vor fi buni de plată. Practic, cei care au apucat să se bucure de reducerea contribuției pentru protecția persoanelor cu handicap. Firește este vorba doar de latura financiară a problemei. Într-un stat normal preocupat de soarta cetățenilor săi cu probleme speciale, Guvernul ar fi găsit o soluție de rezolvare a situației acestora prin stimularea fiscală a angajatorilor și nu prin sancționarea lor. Nu este cazul la noi.

DORU SAVA

În câteva zile vom ști dacă

PROBLEMA PARCĂRILOR E REZOLVATĂ SAU NU

O problemă la nivelul municipiului - sistemul de parcare - pare să-și găsească în scurt timp rezolvarea, după ce luni de zile totul era incert. La începutul acestui an CLM a hotărât ca activitatea de amenajare și exploatare a parcărilor publice din municipiul Arad să fie concesionată, pentru desemnarea firmei ce se va ocupa cu asta urmând a se organiza licitații.

În cursul acestui an, Administrația Patrimoniului Local a organizat mai multe licitații, însă nici o încercare nu a avut efect. Ba că nu se depusese nici o ofertă, ba că au apărut contestații la caietul de sarcini, care a trebuit modificat, ceea ce a făcut ca timpul de găsire a unei firme (concesionar) să se prelungească. Conform hotărârii luate, redevența anuală pe care CLM ar primi-o în urma concesionării este de minimum 1,5 miliarde de lei.

Luni, 17 decembrie, la o nouă licitație au fost prezentate cinci oferte (două firme din Arad, câte una din Târgu-Mureș, Cluj-Napoca și Istanbul). După deschidere, a început analizarea lor. „Încă se analizează ofertele. Până la sfârșitul săptămânii trebuie să luăm o hotărâre", spune viceprimarul Emanoil Voicu. Cu toate că acum sunt cinci firme interesate în activitatea de amenajare și exploatare a parcărilor, există (și) posibilitatea ca APL să nu agreeze nici o ofertă.

GERLINDE KNAP

PANORAMIC ECONOMIC

FMI-ACORD

Delegația Fondului Monetar Internațional care va efectua, împreună cu autoritățile române, prima revizuire a acordului de împrumut stand-by cu România, va sosi în țară pe data de 20 ianuarie 2002, a declarat luni, ministrul Finanțelor Publice, Mihai Tănăsescu. Tănăsescu a mai spus că este sigur că această primă evaluare a aplicării acordului va demonstra faptul că toate problemele abordate în memorandumurile de înțelegere pot fi rezolvate conform celor convenite cu instituția financiară internațională. Fondul Monetar Internațional (FMI) a aprobat, la data de 31 octombrie a acestui an, acordul de împrumut stand-by cu România, în valoare de 300 de milioane de DST-drepturi speciale de tragere (aproximativ 383 de milioane de dolari).

CAMERĂ-LEGE ȘOMAJ

Indemnizația de șomaj este o sumă fixă, neimpozabilă, lunară, reprezentînd 75% din salariul de bază minim brut pe țară, au stabilit, luni, deputații, la propunerea Comisiei de muncă și protecție socială, care a crescut cuantumul indemnizației propus de Guvern într-un proiect de lege, și anume 60% din salariul minim brut pe țară. Indemnizația se acordă diferențiat, în funcție de stagiul de cotizare: șase luni pentru cei care au cotizat între un an și cinci ani; nouă luni la un stagiu de cotizare între cinci și zece ani; 12 luni pentru cei care au cotizat peste zece ani. Acest articol a fost adoptat cu 81 de voturi "pentru", 20 "împotrivă" și o abținere, dar a fost puternic contestat de către deputații PD, PNL și PRM.

AUTO-SECOND-HAND

Importurile de autovehicule second-hand sunt estimate în acest an la circa 40.000 de unități, aproape dublu față de cele de anul trecut, cînd au fost înregistrate circa 22.000 de unități, a declarat, luni, pentru MEDIAFAX Dan Vardie, secretar general al Asociației Produătorilor și Importatorilor de Autovehicule din România (APIA). "Creșterea importurilor de mașini rulate se datorează, în primul rînd, învechirii și scăderii prețurilor la automobilele echipate cu motoare care se încadrează în normele de poluare Euro 2. În al doilea rînd, noile prevederi limitează, începînd cu 1 ianuarie 2002, importurile de autovehicule care nu corespund cel puțin standardelor ecologice Euro 3", a spus Vardie.

DOBÂNZILE BANCARE în vigoare la 18.12.2001

Denumirea băncii	Suma minimă (lei)		Dobânda (% pe an)													
			Persoane fizice						Persoane juridice							
	Persoane fizice	Persoane juridice	la vedere	Pe termen de (luni) 1	2	3	6	9	12	la vedere	Pe termen de (luni) 1	2	3	6	9	12
BCR	*	25.000.000	6	29	-	30	31	32	33	6	29	-	30	31	32	33
BRD	500.000	500.000	5	27	28	30	32	34	36	5	25	25,5	26	26,5	27	27,5
B. Transilvania	300.000	25.000.000	6	30	-	31	32	32	31	6	30	-	31	32	32	31
BancPost	500.000	500.000	6	29	-	30,5	31	31,5	32,5	6	29	-	30,5	31,5	33	35
B. Agricolă	500.000	10.000.000	5	29	-	30	31	31	31	5	29	-	30	31	31	31
C. C. Aurora	1.000.000	10.000.000	8	32	-	32	35	33	35	8	30	-	33	34	33	34
C. C. Phoenix	500.000	500.000	8	34	-	35	36	-	37	8	34	-	35	36	-	37

Privatizare UTA

RESTRUCTURARE, APOI VÂNZARE

În această săptămână, o delegație a Guvernului a început negocierile cu reprezentanții Băncii Mondiale pentru finalizarea programului PSAL II. Acest acord prevede privatizarea a 20 de societăți, printre care și UTA, termenul fiind sfârșitul anului 2002.

Programul de privatizare a societății arădene prevede angajarea unei firme de consultanță, pentru a fi mai întâi restructurată și apoi scoasă la vânzare. APAPS deține 99,25% din acțiunile întreprinderii arădene. Acest pachet a fost scos la vânzare în mai multe rânduri în ultimii doi ani, însă privatizarea nu s-a făcut.

G. KNAP

ÎNCĂ DOUĂ FIRME ÎN ZONA LIBERĂ CURTICI

● Următoarea licitație pentru concesionare terenuri - 1 martie 2002

La sfârșitul săptămânii trecute, la sediul Administrației Zonei Libere Curtici Arad a avut loc o nouă licitație pentru concesionare de terenuri în zona liberă, a treia din acest an.

La această licitație au participat firmele S.C. Trans Metronom SRL și SC Andami Comp SRL, cu obiect de activitate expediții interne și internaționale, respectiv depozitare și închiriere. Adjudecarea parcelelor concesionate va fi făcută vineri, 21 decembrie.

Urmare a licitațiilor organizate în ultima perioadă, AZL a încheiat 15 contracte pentru o suprafață totală de 52.843 metri pătrați. Următoarea licitație pentru concesionare de terenuri - atât pentru platforma Curtici, cât și pentru platforma Aeroport - va fi organizată în data de 1 martie 2002. Săptămânal, AZL organizează licitații pentru închirierea de terenuri în cele două platforme ale Zonei Libere.

GERLINDE KNAP

Ce faci de Revelion?
Îți spunem noi! Te abonezi la CONNEX si vii la Moneasa!!!

Sejur de 5 zile la Hotel Parc din Moneasa pentru două persoane cu transport, cazare si masă de Revelion inclusă****.

Siemens A35
750.000 Lei**

Ericsson T20e - 1.850.000 Lei**
(CHATBOARD)

Alcatel OTE - 990.000 Lei **

Si în plus pentru fiecare abonament primesti pe loc **un cadou surpriză**.

OFERTA CONNEX

Dacă te abonezi la **CONNEX** beneficiezi de:
50% reducere la abonament în primele 6 luni
20 de minute* gratuite în primele 6 luni
Telefonul **Siemens A35** la doar **750.000 lei** sau telefonul **Ericsson T20e** la doar **1.850.000 lei****
15 premii a câte 10.000$***

Oferta CONNEX valabilă până la 31 decembrie 2001

* Primele minute de convorbiri naționale în rețea din fiecare lună
** Prețurile includ TVA si sunt valabile doar cu conectare la CONNEX; în limita stocului disponibil
*** Oferiti in lei, la cursul BNR valabil în ziua plății
**** Tragerea la sorți va avea loc în 20 decembrie 2001

BestSound
www.bestsound.ro
Tel: 057/283400

DEALER CONNEX

Str. Lucian Blaga Nr 13 (Vis-a-vis de Comisariat) zilnic între orele 8-19, iar in perioada 17-21 Decembrie ne gasiti la Targul "Daruri de Craciun" de la Sala Polivalenta.

Chiar dacă, poate, se gândesc la ei

SECRETARELE DIRECTORILOR DIN ARAD NU PREA AU OCHI SĂ-ȘI VADĂ ȘEFII DE REVELION

Cu excepția soțiilor, directorii instituțiilor se mai bazează și pe secretarele cărora zilnic le trasează tot felul de sarcini, unele mai dificile decât altele, ne-am gândit că de sărbători ar fi cel puțin interesant dacă am afla răspunsurile acestora la două întrebări: „V-ați petrecut vreodată Revelionul cu șeful dumneavoastră?" și „Ați ales vreodată, în numele șefilor dumneavoastră, cadouri pentru soțiile acestora?"

Iată ce ne-au răspuns secretarele câtorva directori importanți din Arad, după... cel puțin zece secunde de gândire...

• **CECILIA GHIRAN**, secretara prefectului **Gheorghe Pele**:

- „Nu mi-am petrecut niciodată Revelionul cu nici unul dintre șefii mei. Eu am cercul meu de prieteni cu care îmi fac sărbătorile..."

- „Cadouri n-am fost trimisă să cumpăr niciodată, în nici o împrejurare."

• **VLADU MONICA**, secretara Rectorului Universității de Vest **„Vasile Goldiș", Aurel Ardelean:**

- „Sunt doar de un an secretara d-lui rector și deocamdată nu am avut ocazia să sărbătoresc alături de dânsul. Însă, dacă aș avea ocazia, aș merge, dar numai împreună cu soțul meu."

- „La cadourile de Crăciun rămâne valabil ce am spus mai sus."

• **MARIANA RODIU**, secretara lui **Ioan Văran**, directorul Teatrului de Stat Arad:

- „N-am avut această ocazie niciodată, dar n-aș merge fără soțul meu. Nici cadouri n-am cumpărat."

• **CAMELIA CHIHAIA**, secretara lui **Costel Monția**, directorul Casei de Pensii:

- „Nu, niciodată."

- „Cadouri, nici atât."

• **AURELIA MARIAN**, secretara lui **Caius Parpală**, președintele Consiliului Județean:

- „Nu, nici vorbă. Nu am făcut Revelionul cu nici unul dintre șefii mei."

- „Cadouri... nici pomeneală."

• **PETRONELA ONAGA**, secretara lui **Pavel Sârbu**, inspector șef la Inspectoratul Școlar:

- „Revelionul nu l-am sărbătorit niciodată cu șefii, dar am participat împreună la alte evenimente."

- „Cadourile pentru soție le cumpără singur. Nu mi-a cerut niciodată sfatul."

• **DOINA FERICEAN**, secretara lui **Victor Neamțiu**, directorul Direcției Muncii și Solidarității Sociale:

- „Eu am avut întotdeauna șefi căsătoriți, la fel cum sunt și eu. Ne-am făcut Revelionul întotdeauna în familie."

- „Cadouri pentru soție, în numele șefului, am cumpărat, dar nu de Crăciun, ci cu alte ocazii."

Cam acestea au fost răspunsurile secretarelor care păzesc (și) telefoanele unora dintre cei mai importanți oameni din Arad. Și ca să nu spună nimeni că nu ne-am uitat și în curtea proprie, iată care au fost răspunsurile, la cele două întrebări, date de **ELENA CANCIU**, secretara d-lui deputat și președinte al Consiliului de Administrație al ziarului „Adevărul", **Dorel Zăvoianu**:

- „Mi-am petrecut de mai multe ori Revelionul cu șeful, dar împreună și cu familia și cu colegii, la Clubul Presei."

- „Domnul Zăvoianu cumpără cadouri pentru soție de unul singur."

SORINA AMBRUȘ
Foto: ONORIU FELEA

ELLIS NE VEDE, DE REVELION, PREȚIOASE ȘI STRĂLUCITOARE

Revelionul este prin excelență o sărbătoare în care doamnele, indiferent de vârstă, trebuie să aibă o ținută aparte. Să-și pună în valoare feminitatea, trăsăturile frumoase și, de ce nu, chiar să-și fascineze partenerii. Vestimentația de Revelion trebuie, categoric, adaptată momentului festiv. Despre ce purtăm în noaptea dintre ani ne-a vorbit creatoarea de modă **Elena Lăslean**, proprietara binecunoscutei case de modă Ellis.

Rafinamentul, subtilitatea, eleganța covârșesc și în acest an linia ținutelor de seară. Oricărei femei care se dorește a fi în pas cu moda, Elena Lăslean îi sugerează rochii din organza, tafta, dantele prețioase cu iz aristocratic (broderie pe tul). La mare modă sunt liniile fluide, cu fuste tăiate pe bie, corsaje și **tru costumul cu iz bărbătesc, care dă feminitate. Condiția e ca țesătura să aibă o notă festivă."**

Pentru femeia excentrică **„ideali sunt pantalonii transparenți din dantelă, purtați cu un șort pe dedesubt sau o rochie nonconformistă, cu spate gol și șal Marabou".**

O siluetă mai plină nu reprezintă o problemă în pragul acestui Revelion. **Elena Lăslean** spune că în astfel de cazuri cele mai adecvate sunt rochiile realizate din două piese, din materiale grele, care cad și implicit dau o notă de suplete, din țesături gen tricot sau stofe de lână ușoară.

În ceea ce privește gama cromatică, negrul rămâne în vogă, dar se poartă cu succes paleta culorilor de toamnă (ru-

neapărat șaluri care să învelească umerii. **„Obligatoriu, rochiile au ca accesorii inflorescențe realizate din materialul rochiei, care ornează feminin o ținută de seară. Locul florilor este variat: fie la gât, fie pe breteaua rochiei sau pe un șnur, fin, la încheietura mâinii. Dacă vreți să fiți cu totul și cu totul deosebită, optați pentru garnituri de blană naturală!"**

Nu uitați să alegeți rochia în concordanță cu temperamentul! Rochiile lungi, fluide, vaporoase, se potrivesc persoanelor romantice.

Femeia activă sau sportivă va opta, în noaptea de Revelion – spune **Elena Lăslean** – „pen-

giniu, oliv, auriu) și grena - lila care împreună cu griul se împletesc în combinații fascinante.

Nu uitați că se poartă cristalele Swarovscki, care pot fi folosite în funcție de imaginație: colier, cordon care cade pe șolduri etc. Poșeta, neapărat mică, pantoful elegant. **„Rochia, poșeta, pantoful trebuie neapărat să se asorteze, astfel încât să realizeze o unitate prin complementaritate".** Obligatoriu, deasupra ținutei de seară, amintește creatoarea, purtați mantou lung, cu garnituri din blană naturală sau artificială.

T. MATICA

Doi bărbați, despre coafurile de sărbători ale femeilor!

„VOR AVEA SUCCES FRIZURILE CIUDATE, CÂT MAI AIURITE..."

Fiindcă sărbătorile bat deja la ușă, ne-am interesat pentru dumneavoastră și în privința frizurilor, respectiv coafurilor care vor avea succes de Revelion. Cum o coafează este și ea tot femeie, am găsit că niște bărbați care lucrează în același domeniu pot de două ori mai mult să sfătuiască femeile în legătură cu modul în care ar fi bine să arate, de sărbători, părul acestora. De ce de două ori mai mult?! Ei bine, în primul rând pentru că sunt bărbați și știu, astfel, foarte bine, cam ce le-ar plăcea să vadă la o femeie, iar pe de altă parte sunt profesioniști în aranjatul părului, recunoscuți chiar la nivel național...

Attila Bereczki, hairstylist, salonul **„Elyx"**, Podgoria: **„La Revelion, în mod special, nu trebuie să se țină cont deloc, în opinia mea, de moda anului, de ceea ce „se poartă". Recomand, pentru această ocazie, frizurile tinerești, care pot fi încercate și de femei care au trecut de 40 de ani, ba poate chiar acestea ar trebui, în primul rând, să abordeze ceva îndrăzneț, care să le schimbe total aspectul, întinerindu-le. Tinerelor însă, care se vor duce la tot felul de petreceri trăznite, le recomand frizurile aiurite, să-și prindă în păr tot felul de mese și ciudățenii gen agrafe colorate, biluțe, steluțe sau mai știu eu ce oferă comerțul la ora aceasta, în orice caz pledez pentru culoare și inedit. Sigur, doamnele care vor merge la recepții elegante trebuie cu orice preț să treacă pe la coafor, pentru un coc elegant, în ton cu moda, firește, dar care să se potrivească locului în care vor petrece...".**

Edi Virag, hairstylist, salonul **„Mistic"**, Piața Romană: **„Părerea mea este că anul acesta, mai mult decât oricând, va face furori culoarea. Mai bine zis culorile, cât mai multe, cât mai variate, șuvițele de tot felul... Va fi un revelion strălucitor prin excelență. Nu recomand deloc culorile uni, indiferent de frizurile sau coafurile care vor fi abordate. Sigur, părerea mea este că trebuie să se țină cont și de tendințe, dar cel mai mult contează aspectul fiecărei doamne sau domnișoare în parte, astfel că ochiul unui specialist este absolut necesar în ocazii din acestea speciale. Cred că temperamentul are un rol determinant în stabilirea coafurilor sau frizurilor potrivite. O persoană dinamică are neapărat nevoie de o freză îndrăzneață, în tip ce o persoană introvertită trebuie să abordeze linii mai dulci în materie de tunsoare.**

Revenind la culori însă, recomand, de Revelion, toată gama de castaniu, însă amestecat cu șuvițe care pot varia de la blondul cel mai cald până la blondul perlat.

Și sigur, doamnelor care vor petrece în saloane cu pretenții le recomand cocuri de genul acelora care se purtau în anii '60, care revin spectaculos în perioada aceasta. Bineînțeles, acestea va trebui executate numai de specialiști, pentru a li se da nota necesară de actualitate, în așa fel încât să nu fie exagerat de tapate, agrafele să fie ascunse foate bine etc...".

***

Iată, așadar, că nu va fi greu, anul acesta, să fim în ton cu secolul în care nu de mult am intrat. O afirmă doi bărbați cu foarfece în mâini, așa că nu avem motive să nu-i credem.

EUGENIA BĂRDAȘ

ÎNFRUMUSEȚARE GRATUITĂ PENTRU VÂRSTNICI

15 femei și cinci bărbați asistați la Centrul de zi pentru vârstnici din cartierul Aurel Vlaicu capătă, astăzi, o nouă înfățișare. Pensionarele se aleg cu o freză nouă, manichiură și pedichiură puse la punct, în timp ce bătrânii beneficiază de tuns și bărbierit. Serviciile le sunt asigurate gratuit de către șase elevi de la Grupul Școlar de Arte și Meserii „Spiru Haret" din Arad. Ei au recurs la acest gest pentru a-și ajuta „bunicii" să arate cât mai bine de sărbători.

Colaborarea tinerilor cu Centrul de zi pentru vârstnici din Vlaicu va continua și anul viitor, când fiecare zi de miercuri va fi destinată înfrumusețării (gratuite) pensionarilor. Această colaborare nu este o premieră, mai mulți vârstnici asistați la centrul de pe strada Cpt. Ignat beneficiind anterior de aceleași servicii.

D. D.

Performerii noștri

„EU SUNT «RAC» ȘI MĂ SIMT FOARTE BINE ÎN APĂ”

• afirmă marea speranță a înotului arădean, Cătălin Cosma

24 de medalii naționale, acesta este bilanțul unui tânăr de doar 13 ani, pe anul 2001. Este vorba de Cătălin Cosma, una din marile speranțe ale înotului arădean. Ultima ispravă a sportivului legitimat la CSS Arad s-a petrecut zilele trecute la Baia Mare, unde Cătălin a cucerit șapte medalii de aur, la Campionatele Naționale de juniori II. Pentru că merită și e unul din performerii noștri, l-am invitat la Clubul Presei pe Cătălin Cosma, pentru o scurtă discuție...

– Cătăline, în primul rând felicitări pentru ultimele tale performanțe. Hai să o luăm cu începutul. Când te-ai apucat de înot?

– S-a întâmplat la șapte ani. Am fost la un curs de inițiere și domnul profesor Dorel Panait m-a reținut aici. Și acum, tot el îmi este antrenor.

– Îți mai aduci aminte care a fost primul tău rezultat la un concurs oficial?

– Sigur, nu-l pot uita. E vorba de locul 21 în proba de 50 m spate, la Cupa Timișoara, în noiembrie 1996.

– Anul acesta câte medalii naționale ai colecționat?

– Stați puțin. 16 de aur, dintre care 4 la ștafetă, 6 de argint, din care 2 la ștafetă și 2 de bronz. Și asta nu e tot. La alte concursuri interne și internaționale am mai obținut 14 locuri întâi, 6 locuri doi și 5 locuri trei, chiar dacă la unele competiții am concurat la o categorie de vârstă superioară.

– Te-ai umplut de bani, la câte locuri fruntașe ai cucerit...

– Glumiți. Pentru rezultatele de la Pitești am primit 900.000 lei din partea Ministerului Învățământului. Pe plan local, premiile au fost mai mult decât simbolice. Dacă aș fi fost legitimat la un club de la Pitești, aș fi primit 23 de milioane de lei, numai pentru ultimele rezultate de la Baia Mare.

– Și nu ai plecat încă? Mai stai pe gânduri?

– Vreau să rămân aici cu domnul profesor, care este un antrenor deosebit, ce m-a ajutat enorm în carieră și prin intermediul dvs. vreau să îi mulțumesc pentru tot ce a făcut pentru mine, la fel și colegilor de antrenament. Mai rămân cel puțin un an aici, chiar și fără bani.

– Nu te-ar stimula concurența de-acolo?

– Poate, dar acum vreți să mă alungați de-aici. Cert este că nimeni n-a luat legătura cu mine.

– Ești elev la...

– La Generală nr. 11, în clasa VII-a A, diriginte Constantin Hagi Ilie.

– Cătălin, de curiozitate, cum arată o zi obișnuită din viața ta?

– Mă trezesc la 7,00, fac un program de exerciții, după care mănânc și plec la școală. La 14,00 revin acasă, îmi fac ceva teme și la ora 15,00 sunt la bazin. Aici am 2 ore, chiar 2 ore și jumătate antrenament, după care la ora 19,00 ajung acasă și mă apuc de învățat. La 21,30 am stingerea, dar la cât sunt de obosit, uneori adorm mai repede.

– Cum se împacă sportul cu școala?

– Bine. Ultimul an școlar l-am încheiat cu 9,62.

– Cătăline, ai vreun model de înotător?

– Pot fi doi? Alexander Popov și Jan Thorpe.

– Proba ta preferată este...

– În ordine, fluture, mixt și liber.

– Anul viitor ce mai vrei să câștigi?

– 200 m liber și 400 m mixt, unde n-am mai participat până acum. Și tot ce se mai poate câștiga, mai puțin probele de fond unde nu sunt în largul meu.

Foto: V. MUSCA

– De ce ai ales înotul și nu un alt sport?

– Eu sunt „rac” și mă simt bine în apă. La început nu credeam că va fi ceva așa de serios, dar până la urmă e mai mult decât speram.

– Timp liber nu prea ai. Totuși, ce alte pasiuni te prind?

– Schiatul și baschetul. Am și făcut parte din echipa școlii de baschet.

– Ce îți dorești cel mai mult de la viitor?

– Să fiu sănătos și să mă pot pregăti cu antrenorul meu, Dorel Panait și cu colegii mei: Alexandru Udrea, George Muscă și Zsolt Kadar. Să muncesc mai mult, că sigur vor veni și rezultatele.

– Cătăline, noi îți dorim cât mai multe medalii și, de ce nu, să ne întâlnim la Olimpiada de la Atena din 2004.

DANIEL SCRIDON
ADELA CIOLOCOI

MONICA BROȘOVSKY ȘI VIRGIL STĂNESCU, CEI MAI BUNI BASCHETBALIȘTI AI ANULUI

Zilele trecute, Federația Română de Baschet a desemnat primii zece jucători ai anului 2001. Spre bucuria noastră, a arădenilor, pe primul loc o găsim pe **Monica Broșovsky**, nimeni alta decât „minunea blondă a baschetului românesc”. În „top 10” și-au mai făcut loc, datorită prestațiilor din acest an, încă trei jucători ce au evoluat pentru Arad: **Ancuța Stoenescu, Antonio Alexe și Cătălin Burlacu.**

Dar iată cum se prezintă clasamentul anului 2001:

1. Monica Broșovsky și Virgil Stănescu
3. Laura Nițulescu
4. Ancuța Stoenescu
5. Antonio Alexe
6. Bogdan Popescu
7. Paul Helcioiu
8. Daniela Colceag
9. Cătălin Burlacu
10. Florina Pașcalău și Ștefan Ciosici

În altă ordine de idei, să mai spun că, **Milian Marianovici**, legitimat la West Petrom Arad a fost desemnat cel mai bun stranier din campionatul României.

Monica Broșovsky zâmbește fericită. A fost aleasă cea mai bună baschetbalistă a anului 2001

DANIEL SCRIDON
FOTO: MARCEL CANCIU

Baschet

WEST PETROM ÎNTÂLNEȘTE ASTĂZI LIDERUL LIGII SUD-EST EUROPENE

Cu începere de la ora 19,00 (ora locală), campioana României de baschet masculin, West Petrom Arad întâlnește astăzi în deplasare pe Nis Vojvodina Novi Sad, în cadrul Ligii Sud-Est europene. Vojvodina este liderul la zi al competiției, cu 5 victorii și 2 înfrângeri, fiind urmată de Yambolgaz Yambol și Fersped Rabotnicki Skopje, care au acumulat tot 5 victorii și 2 înfrângeri. Lotul echipei adverse cuprinde următorii jucători: Bolič (1,94 m), Cubrilo (2,05 m), Curcič (2,00 m), Djurič (1,85 m), Grushanovič (2,06 m), Medič (1,89 m), Negovanovič (1,88 m), Plisnič (2,07 m), Raikovič (2,01 m), Savič (2,05 m), Vucurovič (1,94 m) și Vukash (2,05 m). Dintre componenții formației iugoslave se remarcă Sava Raikovič, aflat pe poziția a doua în clasamentul aruncărilor libere, cu un procentaj de 100% (14 reușite din tot atâtea încercări). La West Petrom, Marjanovič conduce în ierarhia coșgeterilor, cu o medie de 26 puncte pe meci.

Mâine, de la aceeași oră, West Petrom va susține un alt joc în deplasare, cu echipa K. K. Kumanovo (Macedonia), după care baschetbaliștii arădeni intră într-o binemeritată vacanță, partidele din campionatul intern cu Dinamo Erbașu București, Vega Soced Ploiești și Steaua București fiind reprogramate pentru anul viitor.

A. HĂRȚĂU

SORIN BOTIȘ - PATRU ANI LA ȘERIF TIRASPOL!

Înțelegerea e făcută, doar actele mai trebuie semnate

Unul din transferurile preconizate de conducătorii UTA-ei s-a realizat. Ieri, odată cu deplasarea lui Botiș la Tiraspol, s-au rezolvat și primii bani pentru club, se vorbește de 100.000 de dolari.

După ce moldovenii l-au testat, iar apoi l-au plăcut, de ieri, Sorin Botiș a trecut în custodia celor de la Șerif, pentru următorii patru ani.

Procuratorul jucătorului, Florin Iacob, ne-a declarat în exclusivitate: „Gata, Botiș e al moldovenilor! Au avut nevoie de un fundaș central, exact ca și Sorin. El se va prezenta miercuri (n. n. - astăzi) la antrenament, iar de Crăciun va fi acolo, pentru ca Revelionul să-l petreacă în România. Vă spun sigur, Botiș va avea un contract mai mare decât ar fi avut la oricare dintre echipele mari din țara noastră, Dinamo, Rapid ori Steaua. Așadar, contractul său e infinit mai bun decât al lui Claudiu Drăgan. Mai mult, vă spun că Botiș are cel mai mare contract dintre toți jucătorii UTA-ei transferați vreodată în țară, Șerif Tiraspol nefiind unul dintre cluburile puternice din vest, asta, așa, ca o mică paralelă.”

De cealaltă parte, președintele clubului UTA, Marin Lupaș, a recunoscut că Botiș e cu ambele picioare la Șerif Tiraspol, însă a refuzat să dezvăluie sumele contractuale, spunând că „doar actele mai trebuie semnate”.

LEO SFÂRA

Meridian sportiv

Luis Figo - fotbalistul anului

FIFA l-a desemnat, luni, la Zurich, pe jucătorul portughez al echipei Real Madrid, Luis Figo, cel mai bun fotbalist al anului 2001, informează AFP.

Acest titlu a fost obținut în 2000 de jucătorul francez Zinedine Zidane, transferat în acest an de la Juventus Torino la Real Madrid. Zidane l-a devansat anul trecut pe Figo cu 41 de puncte în clasamentul celor mai buni fotbaliști.

Americanca Mia Hamm a fost aleasă cea mai bună jucătoare de fotbal a acestui an. Este pentru prima oară când acest premiu se acordă și pentru femei.

FIFA acordă premiul pentru cel mai bun fotbalist al anului din 1991.

La FRH se caută un antrenor

Consiliul de Administrație al Federației Române de Handbal (FRH) a aprobat în unanimitate, în cadrul ședinței de luni, demisia antrenorului echipei naționale feminine, Dumitru Mușă, a declarat președintele FRH, Cristian Gațu.

Mușă, care avea contract cu federația pînă în anul 2004, și-a anunțat demisia imediat după ce echipa națională de senioare a ratat calificarea în optimile de finală ale Campionatelor Mondiale din Italia.

Gațu a precizat că secretarul general al FRH, Mihai Marinescu și vicepreședintele federației, Remus Drăgănescu, urmează să prezinte, pînă pe 20 ianuarie, trei propuneri pentru funcția de antrenor al echipei naționale de senioare. Consiliul de Administrație va stabili pe 22 ianuarie noul antrenor al selecționatei române. Tehnicianul care va fi numit la conducerea naționalei feminine va avea contract pînă în 2004, obiectivul fiind calificarea la Jocurile Olimpice de la Atena și obținerea unei medalii olimpice. Consiliul de Administrație a stabilit ca antrenorul echipei naționale să fie obligat să nu aibă contract și cu un club, atîta timp cît se află sub contract cu federația.

Nota 10 pentru Urzică

Gimnastul român Marius Urzică a primit, duminică, nota zece pentru exercițiul efectuat în proba de cal cu mînere în cadrul ultimei etape de Grand Prix a anului, care a avut loc la Glasgow, informează Pro TV.

Nota lui Urzică este primul zece acordat în gimnastica masculină după 13 ani.

"Am fost surprins. Mă uitam la televizor și așteptam nota. Prima oară am avut impresia că este vorba de nota unu. Bineînțeles că și sala a reacționat la această notă de zece", a spus Urzică.

Marius Urzică este deținătorul titlului olimpic și al celui mondial în proba de cal cu mînere.

Balonul de aur - Michael Owen

Atacantul englez al echipei Liverpool, Michael Owen, va primi trofeul Balonul de aur, care recompensează cel mai bun fotbalist european al anului, a anunțat, luni, publicația "France Football", care decernează acest titlu, informează AFP.

Owen i-a devansat pe mijlocașul spaniol al echipei Real Madrid, Raul Gonzalez Blanco și pe portarul german al formației Bayern Munchen, Oliver Kahn. Atacantul englez a primit 176 de puncte, în timp ce lui Raul și lui Khan le-au fost acordate 140, respectiv 114 puncte.

Trofeul Balonul de aur este atribuit de un juriu format din specialiști.

Michael Owen s-a născut pe 14 decembrie 1979, la Chester. Activează din 1996 la clubul Liverpool. În reprezentativa Angliei a fost selecționat de 32 de ori și a marcat 14 goluri. A participat la o singură ediție a Cupei Mondiale, cea din 1998, din Franța, unde a evoluat în patru partide și a înscris 2 goluri. Cu echipa Liverpool a câștigat, în anul 2001, Cupa UEFA, Supercupa Europei, Cupa Angliei, Cupa Ligii Angliei și Charity Shield. În 1997 a fost desemnat cel mai bun jucător al campionatului Angliei, iar în 1998 a fost golgheterul acestei competiții.

Owen a fost autorul al trei dintre cele cinci goluri marcate de reprezentativa Angliei în meciul cu Germania, scor 5-1, în preliminariile Cupei Mondiale din 2002.

Clasamentul celor mai buni jucători europeni ai anului 2001 este următorul:

1. Michael Owen (Anglia/Liverpool) - 176 puncte; 2. Raul (Spania/Real Madrid) - 140; 3. Oliver Kahn (Germania/Bayern Munchen) - 114; 4. David Beckham (Anglia/Manchester United) - 102; 5. Francesco Totti (Italia/AS Roma) - 57; 6. Luis Figo (Portugalia/Real Madrid) - 56; 7. Rivaldo (Brazilia/CF Barcelona) - 20; 8. Andrei Șevcenko (Ucraina/AC Milan) - 18; 9. Thierry Henry (Franța/ Arsenal) - 14 și Zinedine Zidane (Franța/Real Madrid) - 14.

AC Milan îi va pune la dispoziție un avion lui Cosmin Contra

Clubul italian AC Milan îi va pune la dispoziție un avion particular fundașului Cosmin Contra pentru ca acesta să fie prezent, joi, la ora 20.00, la sala "I.L.Caragiale" a Teatrului Național, la Gala Fotbalului Românesc, organizată de Clubul Sportiv al Jurnaliștilor.

Contra, care va primi trofeul de cel mai bun jucător român al anului 2001, va sosi cu câteva ore înainte de începerea galei și va pleca cu același avion al clubului milanez după terminarea festivității

În cadrul ceremoniei vor fi premiați fotbalistul, antrenorul, arbitrul și conducatorul de club pe anul 2001, vor fi acordate cinci premii de excelență (pentru întreaga carieră), cinci premii speciale și trofeul Fair-Play. Pentru gala de joi s-au primit cereri de acreditări și din partea reprezentanților mass-media din Suedia.

S-A DESCHIS: **NOUL MAGAZIN IZVOR**
magazin de lux pentru toate buzunarele

- *confectii pentru copii, femei si bărbati;*
- *perdele, covoare persane şi PVC;*
- *lenjerie pentru copii, femei si bărbati;*
- *decorative, vase, fântâni cu apă, sticlă decorativă;*
- *portelanuri de AMOY;*
- *cristal SWAROVSKY şi ROYAL CRISTAL;*
- *flori artificiale;*
- *produse de marochinărie, din piele şi înlocuitor;*
- *jucării;*
- *papetărie;*
- *ornamente de pom;*
- *ceramică coloratã pentru bucătărie;*
- *vase emailate din inox şi profesionale;*
- *plasticuri pentru bucătării şi menaj;*
- *sanitare;*

Asigurați-vă acum la AGI România!

AGI ROMÂNIA fosta ASIGURARE POPULARĂ ROMÂNĂ
vă facilitează importante economii de sărbători!

Încheiați până la 31.12.2001 la sediile **AGI România** asigurarea obligatorie de răspundere civilă auto RCA pentru întreg ANUL 2002 şi veți plăti numai **70%** din prima tarifară. Pensionarii plătesc numai **60%** din prima tarifară.

ŞI

Participați la PREMIEREA ASIGURAȚILOR AGI ROMÂNIA încheind orice tip de asigurare în perioada decembrie 2001 - ianuarie 2002 şi puteți beneficia de:

MARELE PREMIU
UN RENAULT MEGANE

PREMIUL I
43 TELEVIZOARE COLOR **43 x**

PREMIUL II
15 CASETOFOANE AUTO **15 x**

PREMIUL III
10 APARATE FOTO **10 x**

LA PREMIERE PARTICIPĂ POLIȚELE ŞI TICHETELE RCA EMISE ÎN PERIOADA DECEMBRIE 2001 - IANUARIE 2002.

TRAGEREA PREMIILOR VA AVEA LOC PE DATA DE 25 MARTIE 2002. REGULAMENTUL TRAGERII ESTE AFIŞAT LA SEDIILE AGI ROMÂNIA.

CU NOI VIITORUL E MAI SIGUR!

ARAD, str. Crişan nr. 3
Tel./fax: 057/270 723; 250 159

COMPANIA DE TRANSPORT PUBLIC ARAD

Anunță publicul călător următoarele:

▼ Circulația în perioada 24, 25, 26, 31 decembrie 2001 şi 01, 02, ianuarie 2002 se va desfăşura pentru traseele de autobuz urban şi tramvaie în program de sărbătoare (program de sâmbătă);
▼ În perioada 27, 28 decembrie 2001 se va circula în program zi lucrătoare;
▼ Începând cu data de 24 decembrie 2001 se anulează toate cursele de elevi, pe perioada vacanței şcolare;
▼ În zilele de **25.12.2001, respectiv 01.01.2002 nu se circulă pe traseele de autobuz din județ;**
▼ În zilele de **24, 26, 31 decembrie 2001 şi 02 ianuarie 2002**, programul de circulație pentru următoarele trasee din județ va fi următorul:

Nr. crt.	Traseul	24, 26, 31, 02 ORA DE PLECARE DUS	ÎNTORS	25,01 NU CIRCULĂ
1.	Birchiş-Lipova	04:40	17:00	
2.	Lalaşint-Lipova	06:10	14:15	
3.	Lipova-Arad	06:10, 12:30	08:15, 16,00	
4.	Lipova-Şistarovăț	06:30, 14:15	07:15 15:15	
5.	Lipova-Şoimoş	07:00, 11:00	07:20, 11,25	
6.	Pâncota-Radna	04:20, 07:50, 15,30	06:00, 12:45, 18:45	
7.	Radna-Pâncota	04:45, 16:06, 07:45	06:10, 18:20, 12:30	
8.	Sebiş-Moneasa	07:45, 12:15, 22:35	07:00, 08:45, 14:40	
9.	Moneasa-Timişoara	06:00	14:00	

* Pentru celelalte trasee din județ în zilele de **24, 31 decembrie 2001**, se va circula în program de sâmbătă şi respectiv în zilele de **26 decembrie 2001, 02 ianuarie 2002** se va circula în program de **duminică**.

CU OCAZIA SĂRBĂTORILOR DE IARNĂ COMPANIA DE TRANSPORT PUBLIC ARAD VĂ UREAZĂ UN CĂLDUROS „LA MULȚI ANI”

(2360437)

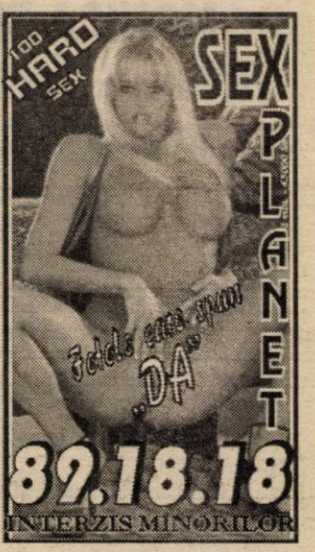

AUTOTECH SERV S.R.L.
calea A. Vlaicu 121-125
tel.fax: 057/348.894

3ani garanție fără limită de kilometri
3ani discounturi diferențiate pe intervale de prețuri de până la 1.250 Euro

Ford
mulți vând mașini
însă numai noi te lăsăm

3ani
fără...griji

S.C. SALUBRITATE S.A. ARAD

ANUNȚĂ **Beneficiarii serviciului de colectare a deşeurilor menajere**

programul de activitate
în perioada Sărbătorilor de iarnă:

24.12.2001 - luni, zi normală de lucru
25.12.2001 - marți, zi liberă
26.12.2001 - miercuri, zi normală de lucru
31.12.2001 - luni, zi normală de lucru
01.01.2002 - marți , zi liberă
02.01.2002 - miercuri, zi normală de lucru

Pentru beneficiarii programați o singură dată pe săptămână în ziua de marți, colectarea deşeurilor menajere se va face în ziua comunicată prin adresele trimise.

CONDUCEREA SOCIETĂȚII

(2360436)

MANEX MA

Arad. str. Guttenbrunn, nr. 100, tel/fax 057 - 286834

ASCUTE TOATĂ GAMA DE SCULE
PENTRU PRELUCRAREA LEMNULUI

NOU

Poliuretan
Pânze circular și freze pt. lemn import Italia
Bandă polipropilenă 12 și 15 mm pentru ambalare
Folie strech, parafină, electrozi supertit fin

- Lac poliuretanic, PFL 3,2 mm, folie solar;
- Lacuri, diluanți, grunduri, vopsele, palux, acetonă;
- Placaje, pal furniruit, placaj furniruit, pal simplu;
- Pâslă, discuri diamantate, fir fuzibil, Tifel, TEGO;
- Aracet, prenadez 300, urelit R și P;
- Accesorii mobilier, feronerie BLUM, glisiere, șuruburi pentru lemn, capete pt. înșurubat;
- Pânză panglică, cuțite de rindeluit, freze, cuțite amovibile, burghie, garnituri uși;
- Abrazive, pietre polizor, discuri abrazive, bait colorant lac, cepuri lemn, cuie, sârmă sudură;

Deschis luni - vineri între orele 8^{00}-16^{00}

(2059218)

3 luni abonament gratuit* și 30 de minute gratuite lunar în primele 3 luni dacă te abonezi la Dialog în perioada 16 Noiembrie - 31 Decembrie 2001**

ARAD
Mag. ZIRIDAVA, parter
tel.: 057-212262, 095-600606.

Phone Easy
Prin noi comunici ușor!

ORADEA
Str.Avram Iancu Nr 6
tel.:059-436168, 095-317615

*Lunile 4, 6, 8.
**Pentru Dialog Inedit și Practic, minutele gratuite sunt în rețea, iar pentru Dialog 60 - Dialog 1000 minutele gratuite pot fi utilizate în orice rețea.

ASIGURARE-REASIGURARE „INDUSTRIILOR ARGES" S. A.
Sucursala Arad

Încheie
Asigurarea Obligatorie Auto (RCA)
la sediile din Arad, str. Ion Antonescu nr. 47, Bloc L4, str. Nicolae Bălcescu nr. 20
cu o reducere de
25% pentru persoane fizice și **35%** pentru pensionari
până la 31 decembrie 2001.
(2360374)

MATRIMONIALE

CĂSĂTORII ÎN GERMANIA pentru fete serioase, drăguțe. Telefon 279251, 093.207.324. (31428)

Tânără sexi, ofer relații intime domnilor generoși. Telefon 094.161.245. (31675)

VÂNZĂRI APARTAMENTE O CAMERĂ

Vând garsonieră Micălaca, parter, 4.500 USD. Telefon 270856. (31695)

VÂNZĂRI APARTAMENTE DOUĂ CAMERE

Vând apartament 2 camere Micălaca, etaj 6, îmbunătățiri, 15.000 DM. Telefon 253364. (31695)

Vând 2 camere, garaj, pivniță (bună privatizare), zona Podgoria, la casă, 7.500$. Telefon 228853. (31609)

Vând apartament 2 camere, Miorița, parter, 21.000 DM. Telefon 219381. (31418)

Vând apartament 2 camere, zona Pădurice. Telefon 095 529 503, 276619. (31617)

Vând apartament 2 camere, Calea Romanilor, parter. Telefon 287922, 287299, 092 620 475. (31324)

Vând apartament 2 camere, semidecomandate, zona Fortuna - Arad. Telefon 567039. (9696157)

VÂNZĂRI APARTAMENTE TREI CAMERE

Vând apartament 3 camere, preț avantajos. Telefon 251929. (31688)

Vând apartament 3 camere, ultracentral, preț avantajos. Telefon 255621, 092 424 351. (31362)

VÂNZĂRI APARTAMENTE PATRU CAMERE

Vând 4 camere decomandate, Vlaicu, etaj 3, garaj, îmbunătățit, 27.000 DM. Telefon 270856. (31242)

Vând apartament 4 camere, ultracentral, et. II, în casă tip vilă. Telefon 251241. (31611)

VÂNZĂRI CASE

Ocazie! Vând casă din 2 apartamente, 500 mp, grădină, garaj, zonă excepțională, Grădiște, str. Voievod Moga nr. 26, 16.500 $ sau echivalent. Telefon 092.344.705. (31509)

Vând casă cu brutărie, zona Bujac. Telefon 276619, 095 529 503. (31617)

Vând casă în Macea. Telefon 536138. (31560)

Vând casă (Sâmbăteni), 4 camere, anexe, poziție bună, 18.300 DM, urgent. Telefon 260669, după ora 16. (31635)

Vând casă în cartierul Grădiște, 5 camere, baie, bucătărie, pivniță, garaj, grădină. Telefon 276844. (31087)

Vând urgent casă ultracentral: parterul privatizat+garaj; etaj apartament (căldură pe gaz). Telefon 234862. (31626)

VÂNZĂRI SPAȚII

Vând spațiu, zonă centrală (birou, prestări servicii, comerț). Telefon 093.253.651.

VÂNZĂRI TERENURI

Vând teren la centura orașului. Telefon 094.615.247. (31466)

Vând grădină intravilan, 1800 mp, Lipova - Șoimoș. Informații telefon 561669. (9396156)

Vând teren intravilan 750 mp, vizavi de Stația MOL Grădiște. Telefon 276844, 094.507.368. (31087)

VÂNZĂRI AUTO

Vând ANVELOPE second-hand, prețuri avantajoase. Telefon 563027, 094.706.321; 259339. (30755)

Vând (dezmembrez) Dacia 1300, CIV, nr. noi, 850 DM; Audi 100 Diesel 2.500 DM. Telefon 286211.

Vând MERCEDES 190 D din 1986, înmatriculat, CIV, stare excelentă. Telefon 094.577.987. (31371)

Vând microbuz Mercedes 208, 8+1, 1991, 12.800 DM, negociabil. Telefon 094.797.831; 282530, seara. (31410)

Vând Saviem cu braț hidraulic, obloane metalice, CIV, preț atractiv, stare funcționare. Telefon 095 605 025. (31616)

Vând SEMIREMORCI basculante și cu prelată, noi, leasing. Telefon 092.294.646. (f.)

Vând Dacia 1310 LX, 1998, argintie, stare excelentă, 75 milioane lei, negociabil. Telefon 093.541.200. (31660)

Vând camion Mercedes 808, 4 tone, RK octombrie, 9.800 DM. Telefon 095.522.260. (31677)

Vând Dacia 1300, CIV + numere noi, avariată. Telefon 276844. (31087)

Vând Ford Sierra 1,6 Diesel, înmatriculat persoană fizică, 2.100 USD. Telefon 464398. (31709)

Vând Dacia 1310 TLX 1989, 5 viteze, turelă, cârlig, 33.000.000 lei negociabil. Telefon 513111. (9646656)

Vând Opel Tigra 1,4 Ecotec klimă + toate extrasele, recent înmatriculată, preț negociabil. Telefon 499254. (31730)

Vând Renault 18 în stare foarte bună. Telefon 214413 sau 090.538.368. (31741)

Vând Dacia 1310, 1985, CIV, numere noi, 1.500 DM. Telefon 095.227.393; 322184. (9646657)

Vând Opel 1,3 S, 1985, stare foarte bună funcționare. Telefon 090.013.022, 313467. (9639473)

Vând Dacia 1300, CIV, numere noi, în stare perfectă de funcționare, preț 1.000 DM negociabil. Telefon 257848. (31743)

Vând TIR 20 to MAN, cu semiremorcă Jumbo, înscris, licență transport, cu numai 20.000 DM. telefon 094 797 824. (31747)

Vând motor complet Opel Vectra 1,6i, monopunct, 250 DM sau dezmembrez piese separat. Telefon 094 797 824. (31747)

Vând Dacia an 1998, stare bună, preț 3.400 DM și Dacia 1310, an 1984, stare bună, preț 1.400 DM. Informații telefon 095 313 594. (8441812)

Vând VW Golf fără acte, Diesel, stare bună, preț 1.300 DM, negociabil. Telefon 095 313 594 sau 090 870 789. (8441813)

Vând tractor U650, plug, disc, remorcă, cadru prășitoare, știraf tractabil după remorcă. Localitatea Vânători nr. 206, județul Arad. Telefon 254201. (31763)

Vând Dacia Nova, an 1999, 5.200 DM. Telefon 090 849 087. (31773)

Vând autodubă Iveco 3,5 tone; Opel Senator automatic. Telefon 093.253.651.

VÂNZĂRI ELECTRO

Vând CASE MARCAT FISCALE și CÂNTARE ELECTRONICE, omologate. Telefon 282829; 272727. (f. 2204977)

Vând avantajos TV COLOR, MAȘINI SPĂLAT, FRIGORIFICE, aproape noi; garanție. Lipova, telefon 563027, 094.706.321. (30755)

Vând modele noi ASPIRATOARE 50 DM, MAȘINĂ SPĂLAT automată; COMBINE FRIGORIFICE; TV COLOR; FRIGIDERE, LĂZI frigorifice; CONGELATOARE. Telefon 259339, 094.706.321, 563027. (30755)

Vând foarte ieftin și bun, TV COLOR, COMBINE FRIGORIFICE, LĂZI FRIGORIFICE, FRIGIDERE, MAȘINI SPĂLAT automate, ASPIRATOARE, CONGELATOARE; garanție. Telefon 259339, 563027, 094.706.321. (30755)

Vindem IMPRIMANTE cu ace, noi, IBM, Epson, 300 DM. Telefon 280260.

Vindem MONITOARE DIGITALE de 14, 15. Telefon 280260.

Vindem computer PENTIUM I 166 MHz 32 RAM HD 1,5 CD ROM monitor 14 SVGA, tastatură, mouse. Telefon 280260.

Vindem computer Pentium I 200 MHz 32 RAM, HD 1,3 CD ROM monitor 14" SVGA, tastatură, mouse. Telefon 280260.

Vindem TELEVIZOARE LG noi, diagonala 51 cm, 400 DM. Telefon 280260.

Vindem PENTIUM I 133 MHR, HD 1,5, 32 RAM, CD ROM, monitor, tastatură, mouse, 300 DM. Telefon 280260.

Vindem COMPUTER nou DURON, 750 MHz, 128 RAM, CD-ROM, modem, placă sunet, boxe, tastatură, monitor 15 digital. Telefon 280260.

Vând televizoare color la cele mai mici prețuri, garanție 6 luni. Telefon 057-287404. (31115)

Vând TV color Sony și Universum, prețuri avantajoase. Telefon 091.646.125. (31441)

Vând televizoare color, stereo, cu teletext, preț negociabil. Informații telefon 280244. (31449)

Vând televizoare color, diferite modele, telcomandă, teletext. Telefon 338090, Arad. (31597)

Vând mașini spălat automate, congelator sertare, televizoare color, diferite modele, garanție. Telefon 251392. (31598)

Vând TV COLOR, COMBINE FRIGORIFICE, CONGELATOARE, MAȘINĂ AUTOMATĂ SPĂLAT, garanție, prețuri avantajoase. Telefon 284000. (31568)

Vând TV color, 100 DM; MAȘINĂ SPĂLAT AUTOMATĂ, CONGELATOARE, garanție, prețuri avantajoase. Telefon 275681. (31568)

Vând MAȘINI SPĂLAT AUTOMATE, TV COLOR, COMBINE FRIGORIFICE, CONGELATOARE, garanție, prețuri avantajoase. Telefon 259001. (31568)

Vând TV color 37-67, congelatoare, combine-frig, mașini automate, cu garanție, la prețuri foarte bune. Telefon 274600, orele 9-19, telefon 241355, orele 19,30-23,00. (31655)

Vând mașină de spălat automată, aproape nouă, turație mare la stoarcere, inox, garanție. Telefon 092.994.449. (31685)

Vând computer splendid, color, Pentium 1, 290 DM. Telefon 252860. (31689)

Vând IBM P I 200, P II 233, 266, 333, între 77 USD și 165 USD, monitoare 15" la 60 USD, LAPTOP P I 233 cu CD ROM și imprimantă la 640 USD. Telefon 256169. (31692)

Vând Nokia 5110, 3210, Panasonic GD 93 nou, Siemens C25, Ericsson T 28 S, Trium cu clapetă. Telefon 096.726.710. (31711)

Vând televizoare color, telecomandă, garanție. Telefon 219365; 093.380.028. (31712)

Vând TV color, boxe, amplificator și Dek, difuzoare, garanție. Telefon 274118. (31598)

Vând MAȘINĂ de SPĂLAT automată, cu garanție. Telefon 274118. (31598)

Vând CONGELATOR cu sertare; COMBINĂ FRIGORIFICĂ, cu garanție. Telefon 274118. (31598)

Vând diferite telecomenzi pentru televizor (185.000 lei); video; satelit; componente electrice. Telefon 092.36[illegible]08; 095.794.894; www.telecoman-da.ro. (31506)

Vând televizor și combină muzicală. Telefon 094 607 085. (31751)

Vând CD ROM nou, 20 USD; imprimantă A4 Epson, 100 DM. Telefon 23[illegible]564. (31756)

Vând Laptop 450 MHz, 64 RAM, 6Gb HDD, FDD, CD, preț 1300 DM sau alte configurații. Telefon 092.281.515. (31784)

Vând congelator vertical, agregate frig, compresoare, motoare, evaporatoare. Telefon 093.253.651.

VÂNZĂRI DIVERSE

Vând termoteca Bereta, cu coș și turbo, convectoare pe gaz, sigilate. Telefon 094 249 933. (31755)

Vând cu reducere între 5-15% TIGLĂ 15 sortimente, CĂRĂMIDĂ presată și eficientă 3 sortimente, MOBILĂ la comandă din pal melaminat, import. Telefon 289740; 093.089.653. (30743)

Vând LEMNE FOC, BALAST, NISIP, la domiciliu. Telefon 214010. (30688)

Vând PLASĂ GARD zincată, 19.000 lei/kg, toate dimensiunile; COTURI și BURLANE FUM 25.000 lei/ buc; CUIE, 14.500 lei/ kg; PLASĂ RABITZ 33.500 lei/ kg; TABLĂ ZINCATĂ 0,4 mm, 170.000 lei/ buc; SÂRMĂ NEAGRĂ 16.500 lei/ kg; SÂRMĂ ZINCATĂ gamă completă, ELECTROZI SUDURĂ, 45.000 lei, str. Vrabiei nr. 4. Telefon 289997, 094 289 997. (31444)

Vând roiete plastic, import, între 190.000-250.000 lei/mp; rolete lemn tei 600.000 lei/mp; obloane mobile lemn 900.000 lei/mp. Telefon 090.481.236. (30721)

Vând 2 garnituri mobilă combinată, loc veci cimitir, 2 paturi electrice, prețul la vedere. Telefon 233563. (31460)

Vând haine blană vulpe roșie, astrahan, noi. Telefon 212526; 220838. (31462)

(Continuare în pagina 14)

(Urmare din pagina 13)

Vând aeroterme industriale mari și mici, pe gaz și motorină. Telefon 092.262.185. (31402)

Vând tărâțe, la domiciliul clientului; baloți mici paie, convenabil. Telefon 094 633 584. (31606)

Vând tărâțe la domiciliul clientului, 2.400 lei/ kg. Telefon 095 732 400. (31606)

Vând termoteci import Italia, plata în rate sau leasing. Telefon 093 463 567. (31623)

Vând CIMENT, 85.000 lei/sac. Telefon 092.381.750. (31621)

Vând EUROBOLȚARI termoizolanți, certificat calitate, 300x250x200 7.000 lei/buc.; 1 mc-470.000 lei; 1 bolțar-7,6 cărămizi. Telefon 281491; 092.381.750. (31621)

Vând rochie de gală, model „Scarlet" cu corset culoare verde, mărimea 38-40. Telefon 093.449.617. (31369)

Vând ieftin dulap combinat, pat cu Relaxa. Telefon 252650. (31639)

Vând rolete plastic, import, reduceri până la 20%. Telefon 095.380.320. (31643)

Vând termoteci turbo și pe coș Vaillant, Yunkers, instanturi pe gaz, piese pentru termoteci. Telefon 095.245.147. (31653)

Vând utilaje moară, capacitate 500-600 kg/oră, 12.500 DM. Telefon 095.522.260. (31677)

Vând porci grași și tăurași. Informații telefon 531575. (8441811)

Vând 2 tăurași 400 - 240 kg și o junincă 370 kg Zimental. Telefon 416201. (31665)

Vând hală de producție pentru creșterea animalelor sau în alte scopuri; apartament 3 camere; 3500 mp teren extravilan, incintă fermă la 9 km de Arad. Telefon 272656. (31735)

Vând termotecă Yunkers; boiler gaz și convector perete, fabricație germană. Telefon 288825. (31739)

Vând plăci de azbociment și ARO 243 cu motor Brașov. Telefon 057-261010. (31758)

Vând aur 14k, bijuterii - 190.000 lei/ gr și pentru topit 175.000 lei/ gr. Telefon 094 847 220. (31757)

Vând mașină cusut, blană, mobilă, microunde. Telefon 240133. (31760)

Vând piese din Laptopuri defecte. Telefon 092.281.515. (31784)

Vând pomi LĂMÂI cu ROD și flori DIFENBACHIA TROPIC și FICUS. Telefon 093.253.651.

Vând rafturi, tejghele, mese, europaleți, candelabre porțelan, cântar semiautomat, oglinzi diferite. Telefon 093.253.651.

Vând CASĂ VALORI (SEIF). Telefon 093.253.651.

CUMPĂRĂRI TERENURI, IMOBILIARE

Cumpăr apartament central 3-4 camere, ofer preț bun. Telefon 091.646.125. (31441)

Cumpăr teren agricol în jurul Aradului, indiferent de suprafață. Telefon 090 010 311, 090 826 371. (31559)

Cumpăr teren agricol în țarină la Micălaca, 3-4 ha. Telefon 090 010 311, 381648. (31774)

CUMPĂRĂRI AUTO

Cumpăr Tico sau Matiz, stare bună. Telefon 095 588 624, 057-289391. (31230)

CUMPĂRĂRI DIVERSE

Cumpăr vaci, vițele și tauri. Telefon 288968; 092.941.123. (30869)

Cumpărăm porumb boabe și grâu de panificație în cantități mari. Telefon/fax 044335343, 095 037 225. (31429)

Cumpărăm vaci și juninci. Telefon 250866, 095 681 191 (31752)

CERERI ȘI OFERTE DE SERVICII

Brutăria „STADION", P-ța UTA, nr. 45-55, angajează: FELIATOR PÂINE și AJUTOR DISTRIBUITOR PÂINE, vârsta 18-40 ani. Relații, orele 10-18. (31676)

Familie serioasă din BUCUREȘTI caută gospodină curată și harnică, fără obligații. Vârsta maximă 50 ani. Asigurăm cazare și trei milioane lei salariu. Telefon 092.613.670 sau 01-490.83.25. (f.2360396)

DARO SPORT BUCUREȘTI angajează ȘEF UNITATE VÂNZĂRI incinta Ziridava, profil sport, camping. Informații: telefon 01/675.70.08; 094.666.680; 094.666.618. (31706)

„BANATIA" angajează personal calificat cu experiență CROITORIE SERIE. Salarizare atractivă. Telefon 211882; 093.183.078. (31707)

Angajăm TINERI ȘOMERI, ELEVI, STUDENȚI. Program 4-8 ore. Salar 5.000.000 lei. Se asigură carte de muncă. Telefon 057/276817. (31661)

Angajăm MECANIC pentru întreținere mașini de fabricat încălțăminte, maxim 35 ani, limba italiană constituie avantaj. Telefon 348525. (31644)

SC ELECTRICA SA angajează absolvent liceu-electro pentru VÂNZĂTOR produse electrice. C.V. se depune la sediul firmei, Calea Zimandului nr. 3, Grădiște. (31629)

ASIGURĂRI ARDAF, Sucursala Arad, caută COLABORATORI în vederea încheierii asigurării de răspundere civilă obligatorie auto. Informații la sediul societății din Arad, str. I. C. Brătianu 6-8. Telefon 256276, 251684. (31101)

SC SECURITY angajează AGENȚI PAZĂ. Informații telefon 228786. (31720)

Cabinet medical angajează ASISTENTE. Telefon 217258, 095.257.840. (31740)

Angajăm tinere fete OSPĂTARE și OPERATOARE JOCURI. Telefon 214514. (31744)

DIRECȚIA JUDEȚEANĂ PENTRU PROTECȚIA DREPTURILOR COPILULUI ARAD organizează concurs pentru ocuparea următoarelor posturi: 1 ASISTENT SOCIAL - (S) - lungă durată; 1 REFERENT (S) - PSIHOPEDAGOG; 1 PSIHOLOG (S); 1 MEDIC NEUROPSIHIATRU; 1 INSPECTOR SPECIALITATE - Șef Centru de Plasament Ineu. Data concursului: 7 ianuarie 2002, ora 10, la sediul DGPDC. Telefon 210035, 210055. (31746)

SALON DE BRONZAT angajează FETE TINERE, prezentabile. Telefon 094 113 466. (31767)

PRESTĂRI SERVICII

APARATE DE CAFEA noi, contorizate, SAECO, închiriem, vindem, asigurăm SERVICE și piese de schimb noi. VĂ AȘTEPTĂM în COMPLEXUL JACKSON, stand exterior nr. 31. Telefon 094 620 627, telefon/ fax 057-212777. (30745)

AUTOMATIC SERVICE repară mașini spălat automate, domiciliu. Telefon 259146; 094.241.398. (31742)

Repar ieftin: FRIGIDERE, CONGELATOARE; garanțial. Deplasare, constatare gratuită. Telefon 092.417.397. (31740)

Execut LUCRĂRI CONSTRUCȚII și FINISAJE INTERIOARE sau ZUGRĂVELI, negociabil. Telefon 094 206 599. (31754)

DIVERSE

Ofer VALUTĂ avantajos. Informații telefon 219560, 091.242.225. (31187)

REVELION 2002, Restaurant Casa Armatei; orchestră. Telefon 214401 orele 10-18. (31725)

Ofer VALUTĂ AVANTAJOS, pe termen lung. Telefon 092 166 307. (30956)

SC ELECTRICA SA vinde 2 GARSONIERE în zona Vlaicu bl. A10/11, preț informativ 3000 DM/ garsonieră. Relații telefon 252020. (31619)

TURISM

NOU! MARI REDUCERI DE PREȚURI! ATLASSIB

Călătorești cu autocarele noastre moderne, în EUROPA: GERMANIA, AUSTRIA, FRANȚA, ITALIA, SUEDIA (plecări zilnice), BELGIA, OLANDA, DANEMARCA, ANGLIA, FINLANDA, NORVEGIA, SPANIA, PORTUGALIA, UNGARIA, IUGOSLAVIA.

NOU! Reduceri suplimentare pentru: elevi, studenți, pensionari și grupuri. Bd. Revoluției nr. 35, telefon 251871, 252727; Autogară, telefon 270562. O poartă deschisă spre Europa! (c. 341)

PLETL

vă oferă zilnic spre GERMANIA: PASSAU, REGENSBURG, NÜRNBERG, WÜRZBURG, ASCHAPFENBURG, FRANKFURT, GIESSEN, SIEGEN, KÖLN, DÜSSELDORF, ESSEN, DORTMUND; DEGGENDORF, LANDSHUT, MÜLDORF, AUGSBURG, HEILBRONN, STUTTGART, PFORZEIM, KARLSRUHE, HEIDELBERG, MANNHEIM. Cu plecare din KARLSRUHE: FRANȚA, SPANIA, PORTUGALIA. Firma vă oferă călătorii în autocare noi, moderne, însoțitoare de bord, o masă caldă în UNGARIA, 2 bagaje gratuite. Informații și înscrieri, la AGENȚIILE PLETL din: ARAD, telefon 057 - 252291; LIPOVA 057 - 561377; 563011; TIMIȘOARA 056 - 294299; SIBIU - 069 - 216143; BRAȘOV 068 - 475216. (c.)

ÎNCHIRIERI

Oferim spre închiriere SPAȚII COMERCIALE pentru magazine, depozite, producție. Telefon 281036. (c.)

Închiriez hale industriale noi pentru depozite sau producție lângă Stadionul UTA (fosta Școală de șoferi). Telefon 092.253.173; 270540. (31326)

Închiriez spații comerciale în Lipova (centru), lângă Piața Agroalimentară. Telefon 092.253.173. (31326)

Ofer spre închiriere garsonieră Micălaca. Telefon 095 529 503, 259938. (31617)

Ofer închiriere apartament lângă Teatru, spațios, liniștit, 250 DM anticipat. Telefon 281195, 272317. (25328)

Închiriez casă cinci camere, parțial mobilată, încălzire centrală, două garaje, pe termen lung, în Grădiște, 600 DM lunar, prefer pentru cabinet medical. Telefon 218030, orele 9-21. (31690)

Închiriez spațiu comercial (70 mp), central. Telefon 094.780.101, 223301 (seara). (31699)

Doresc să închiriez apartament 2-3 camere, tot confortul, central, din 10 ianuarie. Telefon 093.528.638. (31529)

Închiriez apartament 2 camere, ultracentral, amenajat ca spațiu comercial. Informații telefon 092 594 950, 255190. (31344)

Închiriez spațiu comercial, 84 mp, vad comercial bun, 300 $ lunar. Telefon 348156. (31211)

Ofer spre închiriere garaj zona Miorița, bloc 180. Telefon 219041. (31717)

Dau în chirie una cameră mobilată și bucătărie. Telefon 274388. (31715)

Închiriez garaj în curtea Restaurantului „Internațional". Telefon 220132. (31718)

Închiriez apartament 4 camere decomandat (spațiu mic, 72 mp), contorizat, zona UTA, pentru 3 studente sau studenți. Telefon 272656. (31735)

Ofer spre închiriere garaj zona Polivalentă. Telefon 231938. (31769)

Închiriez apartament 2 camere Vlaicu, pentru eleve, studente. Telefon 221467. (31766)

PIERDERI

Pierdut autorizație nr. 221889/95, eliberată de Consiliul Județean Arad, pentru AF „Măgura". O declar nulă. (31726)

Pierdut adeverință de șomaj eliberată de DMPS Arad, pe numele Pădurean Gheorghe. O declar nulă. (31734)

Pierdut carnet șomaj eliberat de AJOFM pe numele Bej Adrian Ioan. Îl declar nul. (31761)

Pierdut autorizație nr. 320250 eliberată de Consiliul Județean Arad, pe numele Cohan Gheorghe. O declar nulă. (31759)

Pierdut certificat de înmatriculare eliberat de C.C.I.A. ARAD pentru SC SERGEN IMP-EXP SRL. Îl declar nul. (31775)

Pierdut ștampilă SC BECCALLI ROMÂNIA SRL. C.F. R. 13700529, Arad. O declar nulă. (31779)

† DECESE †

Cu sufletul cernit de durere anunțăm moartea fulgerătoare a celui care a fost

ing. MIRCEA AUREL NĂDĂBAN,

fiu, soț, tată și bunic. Înmormântarea are loc azi, 19 decembrie 2001, ora 13, de la casa părintească din MĂNDRULOC. Dormi în pace suflet blând! Dumnezeu să te odihnească în pace! Familia îndurerată.

Cu durere în suflet anunțăm încetarea din viață după o lungă suferință a bunului nostru tată și bunic

FARKAS SÁNDOR,

la vârsta de 80 ani. Înhumarea va avea loc azi, 19 decembrie 2001, ora 15, de la Capela Cimitirului Eternitatea. Familia îndoliată.

† SERVICII FUNERARE †

SC „IN MEMORIAM" SRL
str. EMINESCU nr. 4
(ATENȚIE, vizavi de CINEMA MUREȘUL)
Tel. 057-211929, 093.343.964
str. ORIZONTULUI nr. 9A (Bujac)
oferă SERVICII FUNERARE COMPLETE - NON STOP.
Sicrie-modele multiple (simplelux), sicrie import ITALIA, ACCESORII. Intermediem COLACI, COLIVĂ etc.
ÎMBĂLSĂMĂM GRATUIT (formolizat).
TRANSPORT ÎN ORAȘ GRATUIT
SERVICII: SPĂLAT, ÎMBRĂCAT
OFERTĂ SICRIU, respete, cruce 1.600.000 lei (PLATA în RATE). Transport INTERN - INTERNAȚIONAL

„RO STYL COMPANY"
SERVICII FUNERARE
NON STOP,
producătoare de sicrie, prețuri de producător, vă stă la dispoziție LA ORICE ORĂ, la magazinul din str. M. Eminescu, NR. 20 - 22, sau la telefon 057 - 214422, 094690121, cu următoarele:
SICRIE PENTRU COPII,
SICRIE din LEMN MASIV de la 850.000 lei - la 4.500.000 lei, tip Italia,
Accesorii funerare.
Asigurăm: spălat, îmbrăcat, îmbălsămat.
Transport intern și internațional.
Se poate plăti și în rate!
Serviciile se fac prompt și ireproșabil.
GRATUIT - TRANSPORTUL SICRIULUI LA DOMICILIU. (c)

† CONDOLEANȚE †

Întregul personal al Liceului Pedagogic „Dimitrie Țichindeal" din Arad, este alături de familia colegei, prof. ALINA ROMAN și-i împărtășește durerea pricinuită de fulgerătoarea și prematura dispariție a tatălui,
ing. MIRCEA NĂDĂBAN.

Un sincer omagiu pentru ing. NĂDĂBAN MIRCEA și condoleanțe familiei îndoliate din partea familiei Bîrluț Ioan. (31737)

Colegii de la Liceul Teoretic „V. Goldiș" sunt alături de familia prof. ZORITI TUDOR, la despărțirea de tatăl socru. Dumnezeu să-l odihnească! (31745)

Exprimăm toată compasiunea pentru familie în durerea nemăsurabilă a pierderii irevocabile a lui
MIRCEA NĂDĂBAN.
Împărtim durerea cu Lena, Alina, Regis, nepoții și mama. Fie-i țărâna ușoară. Familia prof. univ. dr. Miron Ionescu, Cluj Napoca. (31748)

Manifestăm condoleanțele noastre familiei NĂDĂBAN, acum, într-un moment de adâncă tristețe, determinată de plecarea definitivă a lui
MIRCEA.
Dumnezeu să-l odihnească! Familia lector drd Anton Ilica. (31748)

Lotul arbitrilor divizionari împărtășește durerea colegului PAUL ZAU, pricinuită de plecarea în eternitate a tatălui drag. Dumnezeu să-l odihnească în pace! (31749)

Sincere condoleanțe pentru domnul doctor PAUL ZAU în momentele grele pricinuite de decesul tatălui. Familia Taha Abed. (31750)

Un ultim omagiu celui care a fost
inginer zootehnist
MIRCEA NĂDĂBAN.
Sincere condoleanțe familiei! Dumnezeu să-l odihnească în pace! Societatea Română de Zootehnie, Filiala Arad. (31753)

Suntem alături de familia NĂDĂBAN, în aceste momente grele pricinuite de moartea fulgerătoare a celui care a fost
ing. NĂDĂBAN MIRCEA,
om de aleasă omenie. Dumnezeu să-l odihnească! Familia Bichiș din Sântana. (9641172)

Un ultim omagiu celui care a fost un om deosebit,
inginer zootehnist
NĂDĂBAN MIRCEA.
Sincere condoleanțe familiei îndurerate. Conducerea și colectivul O.A.R.Z. ARAD. (31765)

Pe această cale mulțumesc tuturor celor care l-au condus pe ultimul său drum pe neuitatul meu soț,
SZABO FRANCISC,
au depus flori pe mormântul lui și cu prezența personală au căutat să-mi aline suferința. Soția îndoliată. (31768)

Un ultim omagiu celui care a fost un om deosebit,
ing. MIRCEA NĂDĂBAN.
Dumnezeu să-l odihnească în pace! Familia Sbârcea Dorel. (31772)

Cu adâncă durere și regret în sufletele noastre vă suntem alături la despărțirea nemiloasă și fulgerătoare de cel care ne-a fost coleg și prieten, cu un suflet de o deosebită bunătate și sensibilitate,
ing. MIRCEA NĂDĂBAN.
Dispariția lui ne va lăsa un imens gol în suflete iar amintirea lui va rămâne veșnic vie. Cu nemărginită durere, alături de familia îndoliată, colectivul SCPCB „MUREȘ" ARAD. (31777)

Sincere condoleanțe familiei NĂDĂBAN în greaua încercare pricinuită de trecerea la cele veșnice a inginerului
MIRCEA NĂDĂBAN.
Familia dr. Tudor Sorin. (31780)

Suntem alături de familia îndoliată NĂDĂBAN în greaua pierdere pricinuită de moartea prematură a celui care a fost un om de mare valoare și omenie,
ing. MIRCEA NĂDĂBAN.
Direcția Sanitar Veterinară Arad.

Un ultim omagiu celui care a fost prieten și coleg,
ing. MIRCEA NĂDĂBAN.
Sincere condoleanțe familiei îndoliate, din partea familiilor EICHNER și ANGHEL. (31787)

În amintirea celui care ne-a fost cel mai drag prieten
ing. zootehnist
MIRCEA NĂDĂBAN,
sincere condoleanțe mult îndureratei familii! Dumnezeu să te odihnească în pace! Familia, ing. zoot. ACKERMANN EUGEN și ZOLY. (31794)

Colectivul clasei a X-a D, Liceul Teoretic „Vasile Goldiș" îi transmite sincere condoleanțe profesoarei IOANA ZORITI, la moartea bunicului. (31785)

Colectivul clasei a V-a B a Liceului Teoretic „Vasile Goldiș" este alături de diriginta lor, prof. IOANA ZORITI, la trecerea în neființă a bunicului și-i transmit sincere condoleanțe. (31783)

† COMEMORĂRI †

Azi, 19 decembrie, se împlinește un an de la dureroasa despărțire de cel care a fost
ALEXA IOAN,
soț, tată, socru și cel mai iubitor bunic. Parastasul va avea loc duminică 23 decembrie, la Biserica Ortodoxă de pe str. 6 Vânători din Arad, la ora 12. Rugăm pe bunul Dumnezeu să-l odihnească în pace. Familia îndoliată. (31631)

Astăzi, 19 decembrie, se împlinesc 3 ani de la decesul fiului meu

ORZ ȘTEFAN (GIONI),
la vârsta de 45 ani. Te plânge mama, tata, copiii Ramona cu familia, Ștefan cu familia. Dumnezeu să-l ierte! (31716)

„Steaua-n răsărit apare/ Magii vin din depărtare/ Dăruiesc cu bucurie/ Aur, smirnă și tămâie/ Și se-nchină apoi/ Dar ce faceți voi? Noi, pe Isus lăudăm și la mormântul tău ne aplecăm, că azi, 19 decembrie, se împlinește un an de când ne-ai părăsit tu care ai fost un bun soț, tată, socru și bunic

FRUJA TEODOR.
Trăim cu gândul că acolo sus slăvești și tu nașterea lui Isus. Familia în veci nemângâiată. (31693)

● PRODUCE ȘI MONTEAZĂ **UȘI ȘI FERESTRE** DIN PVC
ARMAT CU PROFILE TROCAL GERMANIA
● PRODUCE ȘI VINDE GEAM TERMOPAN
LUCRU NEMȚESC

SATLINE

SALON DE EXPOZIȚIE:
ARAD, PIAȚA MIHAI VITEAZUL
BL. M 7, PARTER
TEL./FAX. 057/25 14 61; 094 50 72 11

ELECTRONIC SHOP
vă urează
"Sărbători Fericite !"

vânzări în rate
avans 0 (zero)

Arad: P-ta UTA bl. U1-2 tel/fax: 057/ 271123; 271642; 289642
Timisoara: Str. Lucian Blaga nr.3 tel/fax: 056/196684; 196845

SC EUROCONSULT SRL
A N G A J E A Z Ă

EXPERT CONTABIL	CONTABIL
- experiență solidă în domeniu - cunoștințe operare PC - disponibilitate la program prelungit - seriozitate, spirit de responsabilitate	- studii de specialitate - vechime în muncă de minim 3 ani - cunoștințe operare PC - disponibilitate la program prelungit - seriozitate, spirit de responsabilitate

Se oferă salariu motivant și condiții optime de muncă.
CV + scrisoare de intenție se depun la sediul firmei, str. Gh. Popa (fosta Stejarului), nr.7,ap.1, Arad.
Vor fi solicitați pentru interviu doar candidații selecționați. Informații la tel. 057-257143.
(C.A.)

S.C. **MANITOBA TEX** S.R.L.
Looking for young Ambitious & Creative people who would like to be a part of the
GRAPHIC DESIGN TEAM!
Requirements: Free Hand, Photo Shop
High level English is beneficial
If you are ready - we are waiting for you!!!
Contact person: Tiberiu Sarkozi, Teo Baner
Adresa: Str. Ursului nr. 21
Telefon: 250.505, Fax: 281.322
luni - vineri, orele 8 - 18
(c.629)

Distribuitor Autorizat dialog
ComputerLand ROMANIA
nu pierde trenul cu surprize
Nokia 3310 495* Alcatel 302 195*
CADOURI
3 luni de abonament gratuit**
30 minute gratuite lunar, timp de trei luni***
Tombolă cu 100 de premii la orice tip de abonament
TELECOMPLUS · Tel. 057-214552
B-dul Revoluției nr. 85
* Prețurile sunt valabile pentru abonamentele cu minute incluse și nu conțin TVA. ** Lunile 4, 6 și 8 pentru Dialog Inedit, Dialog Practic, Dialog 60 - Dialog 1000. *** Pentru Dialog 60 - Dialog 1000, minutele gratuite se acordă pentru TOATE convorbirile naționale, iar pentru Dialog Inedit și Dialog Practic minutele gratuite se acordă numai pentru convorbirinaționale în rețeaua Dialog.

PHILIPS | De LONGHI | INDESIT | BOSCH | WHIRLPOOL
ARISTON | SIEMENS | BRAUN | SONY
VREAU LA CORAURA!!
Pentru că magazinele **CORAURA** îți oferă:
+ Produse în rate
  - pe termen de 3 ani
  - cu avans zero
  - cu un singur girant
+ Transport gratuit la domiciliu
  - în municipiu
  - în tot județul
+ Reduceri de sărbători
+ Preț negociabil la cumpărare
+ O gamă foarte largă de produse electrocasnice şi nu numai
+ Produsele celor mai celebre firme din lume

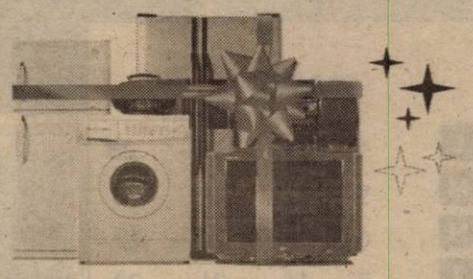

Adu bucurie în casa ta de Sărbători!
JVC | MOULINEX | THOMSON | ARCTIC
ORION | PANASONIC | ZANUSSI | ELECTROLUX | LG ELECTRONICS

Redacția ADEVĂRUL
VINDE HÂRTIE
tăiată la format A3 și A4
Pentru comenzi mari putem asigura orice alt format.
INFORMAȚII LA sediul redacției (Bd. Revoluției nr. 81) sau la telefon 280.904 și 250.902.

S.C. IATSA Arad
(Dacia Service Aradul Nou)
Urează clienților, colaboratorilor
„Sărbători fericite"
Totodată vă anunțăm PROGRAMUL DE LUCRU:
24.12.2001 - 9,00 - 13,00
26.12.2001 - 9,00 - 13,00
31.12.2001 - 9,00 - 13,00
02.01.2002 - 9,00 - 13,00
(2360430)

MOBILA SI BINALE MB
PRODUCE SI MONTEAZA USI SI FERESTRE DIN PVC CU GEAM TERMOPAN
GEALAN GERMANIA
CALITATE SI PRET DE EXCEPTIE ! COMPARATI INAINTE SA COMANDATI !
ARAD , TEL. 281185 , 281515

ADEVĂRUL 2002

COTIDIAN INDEPENDENT ARAD

IANUARIE

L		7	14	21	28
M	1	8	15	22	29
M	2	9	16	23	30
J	3	10	17	24	31
V	4	11	18	25	
S	5	12	19	26	
D	6	13	20	27	

FEBRUARIE

L		4	11	18	25
M		5	12	19	26
M		6	13	20	27
J		7	14	21	28
V	1	8	15	22	
S	2	9	16	23	
D	3	10	17	24	

MARTIE

L		4	11	18	25
M		5	12	19	26
M		6	13	20	27
J		7	14	21	28
V	1	8	15	22	29
S	2	9	16	23	30
D	3	10	17	24	31

APRILIE

L	1	8	15	22	29
M	2	9	16	23	30
M	3	10	17	24	
J	4	11	18	25	
V	5	12	19	26	
S	6	13	20	27	
D	7	14	21	28	

MAI

L		6	13	20	27
M		7	14	21	28
M	1	8	15	22	29
J	2	9	16	23	30
V	3	10	17	24	31
S	4	11	18	25	
D	5	12	19	26	

IUNIE

L		3	10	17	24
M		4	11	18	25
M		5	12	19	26
J		6	13	20	27
V		7	14	21	28
S	1	8	15	22	29
D	2	9	16	23	30

IULIE

L	1	8	15	22	29
M	2	9	16	23	30
M	3	10	17	24	31
J	4	11	18	25	
V	5	12	19	26	
S	6	13	20	27	
D	7	14	21	28	

AUGUST

L		5	12	19	26
M		6	13	20	27
M		7	14	21	28
J	1	8	15	22	29
V	2	9	16	23	30
S	3	10	17	24	31
D	4	11	18	25	

SEPTEMBRIE

L	2	9	16	23	30
M	3	10	17	24	
M	4	11	18	25	
J	5	12	19	26	
V	6	13	20	27	
S	7	14	21	28	
D	1	8	15	22	29

OCTOMBRIE

L		7	14	21	28
M	1	8	15	22	29
M	2	9	16	23	30
J	3	10	17	24	31
V	4	11	18	25	
S	5	12	19	26	
D	6	13	20	27	

NOIEMBRIE

L		4	11	18	25
M		5	12	19	26
M		6	13	20	27
J		7	14	21	28
V	1	8	15	22	29
S	2	9	16	23	30
D	3	10	17	24	

DECEMBRIE

L	2	9	16	23	30
M	3	10	17	24	31
M	4	11	18	25	
J	5	12	19	26	
V	6	13	20	27	
S	7	14	21	28	
D	1	8	15	22	29

Sărbători importante

IANUARIE
1 - Sf. Vasile cel Mare. Anul Nou
6 - Botezul Domnului
7 - Soborul Sf. Ioan Botezătorul
30 - Sf. Trei Ierarhi: Vasile, Grigore și Ioan

FEBRUARIE
2 - Întâmpinarea Domnului

MARTIE
25 - Buna Vestire

APRILIE
23 - Sf. Mare Mc Gheorghe
28 - Intrarea Domnului în Ierusalim

MAI
1 - Ziua Muncii
5 - Învierea Domnului. Sfintele Paști
21 - Sf. Mari Împărați Constantin și Elena

IUNIE
13 - Înălțarea Domnului. Ziua eroilor
23 - Pogorârea Sfântului Duh
29 - Sfinții marii Apostoli Petru și Pavel

IULIE
20 - Sf. Măritul Prooroc Ilie Tesviteanul

AUGUST
6 - Schimbarea la față
15 - Adormirea Maicii Domnului
29 - Tăierarea capului Sf. Prooroc Ioan Botezătorul

SEPTEMBRIE
8 - Nașterea Maicii Domnului
14 - Înălțarea Sfintei Cruci

OCTOMBRIE
14 - Sf. Cuv. Paraschiva
26 - Sf. Mare Mucenic Dimitrie

NOIEMBRIE
8 - Soborul Sf. Arhangheli Mihail și Gavril
21 - Intrarea în Biserică a Maicii Domnului
30 - Sf. apostol Andrei. Sărbătoarea Bisericească națională

DECEMBRIE
1 - Ziua Națională a României
6 - Sf. Ierarh Nicolae
25 - Nașterea Domnului. Crăciunul

BANCA "TRANSILVANIA" S.A.
SUCURSALA ARAD,
Str. Unirii nr. 5-7,
Tel. 057/283.122
Depozit
EURO - 2002
1 Lună - 4% p.a.!

ADEVĂRUL
Cotidian independent Arad
Anul XIII, nr. 3491
Joi, 20 decembrie 2001 • 20 pagini • 4000 lei • e-mail: adevarul@arad.ro; adv.pub@arad.ro
BRAT Publicație auditată în semestrul II 2000
Tiraj mediu zilnic vândut: 33.205

WEST BANK
CARDINE BANKING GROUP
ARAD, B-dul Revoluției nr. 88
Tel: 284.888, Fax: 285.202
Dobânzi depozite persoane fizice
(suma minimă 500.000 lei)
1 lună 30%
2 luni 31%
3 luni 32%

RĂSPUNDERE LIMITATĂ

Spre deosebire de popor care, lipsit de povara responsabilității, se gândește în aceste zile la chestiuni prozaice, cum ar fi tăierea porcului de pe listă ori din ogradă, la sarmale, bradul de Crăciun, eventual cadourile de sub el, Guvernul are altă problemă. Pentru a doua oară în decursul mandatului său, Cabinetul și-a mai asumat încă o dată răspunderea pentru țară. Prima oară și-a angajat-o acum vreo șase luni pentru Legea investițiilor directe. Acum însă pare că o face de amorul artei. Adică pe o declarație de politică generală. O chestiune cu adevărat importantă pentru destinul țării. Dacă Guvernul și-ar fi propus într-adevăr vreo schimbare radicală a programului de guvernare. Or, nici vorbă de așa ceva. Tot creștere economică, slujbe și bani în buzunarele oamenilor, tot UE și NATO vrem. Dar și în aceste momente Guvernul trebuie să arate că el tot pentru popor ostenește și nu-i cu gândul la sărbătoare. Angajarea răspunderii Executivului rămâne doar un exercițiu de imagine, fără nici un risc în acest moment pentru Guvern. Partidul e mai puternic decât oricând, în plan parlamentar UDMR își respectă cu strictețe înțelegerea, PUR se dă și el util. Ceea ce face din start ca moțiunea de cenzură depusă de opoziție să fie un simplu exercițiu politic, devenit în ultima perioadă parcă o corvoadă. Deși admit că șansele demersului lor sunt mici, PNL, PD și PRM au strâns semnăturile necesare și, abia a apucat premierul cu nume de guvern să citească cele 70 de pagini ale discursului său despre starea națiunii, că și-au și înregistrat moțiunea de cenzură. Intitulată politic „Frigul și foamea", lucruri ce sună mult prea familiar pentru români, moțiunea atacă Guvernul pe două idei - scăderea nivelului de trai și nerespectarea promisiunilor electorale ale PSD. România se află în cea mai gravă criză economică și socială iar actualul Guvern „pune în pericol însăși existența statului național unitar" consideră opoziția.

DORU SAVA

(Continuare în pagina 5)

DACĂ NOI SUNTEM LA GUVERNARE, NOI TREBUIE SĂ GUVERNĂM ȘI ÎN JUDEȚ

Interviu cu d-l Caius Parpală, președintele Consiliului Județean Arad

– D-le președinte, trecerea dvs. de la PNL încă mai are ecouri, și nu tocmai favorabile, în lumea politică arădeană. Aș dori să dați o explicație mai amplă a gestului dvs.

– Explicația v-am dat-o imediat după această opțiune. O repet: am făcut acest gest în interesul județului Arad. Nu pot să nu recunosc că am făcut-o și în interes personal, în sensul că, după patru ani de președinte al CJ Arad, dacă nu aș fi realizat mare lucru, cu ce m-aș fi prezentat în fața cetățenilor Aradului? Puteam să zic că n-am putut face mare lucru fiindcă am fost în opoziție, dar cu ce încălzea asta pe cetățeanul Aradului? Ar fi fost o explicație puțin credibilă.

IOAN IERCAN

(Continuare în pagina 5)

ASTĂZI ÎN CLM

Demnitari și polițiști vor să treacă în față la locuințe și spații comerciale

Regelui Mihai îi va fi înmânat titlul de cetățean de onoare al orașului

Pagina 3

După ce a lăsat comuna fără brad de Crăciun — Pagina 6

PRIMARUL DIN SECUSIGIU A BĂGAT 50 DE MILIOANE ÎNTR-O PARCARE „PENTRU TANCURI"

S.C. SERGIU GEANINA
Produce și montează
TÂMPLĂRIE ALUMINIU Grecia
și
PVC DECEUNINCK Belgia
• Rolete PVC și AL
• Jaluzele verticale-orizontale
• Uși pliante
Tel/Fax 212.512

GALA PREMIILOR ACADEMICE LA UNIVERSITATEA „VASILE GOLDIȘ"

Pagina 8

Foto: AL. MARIANUȚ

EPISCOPIA ROMÂNĂ DIN GYULA LUPTĂ PENTRU PĂSTRAREA IDENTITĂȚII ROMÂNILOR DIN UNGARIA

Pagina 8

INFOTON
DEALER AUTORIZAT
Panasonic & Technics
Electrocasnice, Audio, Video, TV., Telecomunicații
str. Eftimie Murgu, nr. 74-76, tel./fax: 281800
magazin:
str. Lucian Blaga, nr. 2-4, tel./fax: 281595

ABONEAZĂ-TE LA ADEVĂRUL
■ Pentru luna ianuarie, prețul abonamentului este de numai 49.500 lei ■ Se pot face abonamente și pe trei luni, șase luni și un an, abonații nefiind afectați de majorările de preț ulterioare.
PENTRU ABONAȚI, ZIARUL COSTĂ DOAR 1900 LEI

VIA Lawyers
Firmă de Avocați din Toronto Canada
OFERĂ REPREZENTARE JURIDICĂ PT
EMIGRARE
Canada
primește 225.000 noi imigranți!
Reprezentarea se face din Toronto - Canada
PLATA LA OBȚINEREA VIZEI
COSTURI ACCESIBILE
Arad, SC Proiect Arad SA
B-dul Decebal, Nr. 2-4
Telefon 214.678

STILCONFORT
• BUCĂTĂRII • DORMITOARE • CAMERE DE ZI • MOBILIER DE BAIE
VÂNZĂRI ÎN RATE
Calea Timișorii nr. 53; Tel./Fax: 278.820
Piața Spitalului Bl. 1D; Tel/Fax: 253.868

CALENDAR

◆ Astăzi, Soarele răsare la ora 7 și 48 de minute și apune la ora 16 și 38 de minute.

◆ Au trecut 353 de zile din acest an. Au mai rămas 12 zile până în 2002.

◆ **Praznicul zilei: Biserica ortodoxă:** Sf. Sfințit Mc. Ignatie Teoforul; **Biserica romano-catolică:** Ss. Abraham; **Biserica greco-catolică:** Sf. Ignațiu Teoforul.

A venit BARZA!

La Arad: **Feier** Paul Denis, **Jude** Robert Daniel, **Banilievici** Andreea Roxana, **Leș** Cristina, **Butunoi** Alexandra Ionela, **Radu** Maria Antoneta.

Au plecat dintre noi

Obreja Gheorghe (1941); Szabo Irina Margareta (1933); Hodiș Domnica (1925); Megyes Rozalia (1928); Balint Gligore (1930).

Știai că noi suntem aici **de 4 ani !!!**
puteai să ne cauți de atunci !

S.C. PRO-DOMUS S.A.

Arad, Brașov, Cluj Napoca, Odorheiu Secuiesc, Oradea, Sibiu, Ploiești, Timișoara, Târgu Mureș

Împrumuturi pentru imobile și alte bunuri

pe 10 ani cu comision 4% pe an,
pe 3 ani cu comision 10% pe an.

Informații: tel 057 254 399
Arad str. I.C. Brătianu, nr. 11
Program: Luni - Vineri 10.00-17.00

(C.A.)

Echipa de serviciu

MONICA ARDELEAN secretar de redacție

Bianca Felea, Dina Rujan, Adela Pop, Ioan Leac, Ramona Vidulescu tehnoredactare computerizată

Doina Jurcă, Călin Mnerie, Aurica Telcian, Dacian Toduța corectură

METEO

Vremea va fi normală termic. Cerul va fi mai mult noros și temporar va ninge mai ales în partea a doua a intervalului. Vântul va sufla slab la moderat, cu intensificări izolate din sector vestic.

Temperaturi maxime: -2 la +2°C.
Temperaturi minime: -7 la -3°C.

Meteorolog: A. Teodorescu

Expoziție de pictură „Crăciun Fericit“

Marți a avut loc, în holul Filarmonicii de Stat Arad, expoziția organizată de Asociația Creștină și de Artă Cultă „Sfinții Teodor și Elena" care se află în al șaptelea an de activitate rodnică în ceea ce privește atelierul de pictură, cu organizări de expoziții la nivel județean, național și internațional. Anul acesta asociația și-a propus organizarea unor expoziții cu tema „Crăciun Fericit" cu un grup de tineri entuziaști care au ales ca temă diferite momente creștine legate de fericitul eveniment al Crăciunului, atât în tehnica icoanelor pe sticlă cât și pe lemn. În ce privește tehnica grafică-acuarelă au realizat lucrări pe teme religioase și peisaje tradiționale mai tinerii talentați membrii ai cercului de pictură: Valentina Ceontea, Lia Grimalsky, Bogdan Savu și Marcela Aprofirei. Același colectiv a realizat în tehnica acuarelei pe uscat vibrante și luminoase peisaje de iarnă cu aspecte din satele noastre.

Expoziția a fost vizitată de participanții la concertul de colinzi și muzică sacră susținut de corul Facultății de Teologie din cadrul Universității „Aurel Vlaicu" din Arad, având printre reprezentanții de seamă pe PS Timotei Seviciu și doamna prof. univ. dr. Lizica Mihuț, rector al universității.

Expoziția a fost susținută de sponsorul principal - Agenția de turism „Sirius" - director Constantin Ceontea și conducătorul tehnic și spiritual al asociației - doamna prof. Ecaterina Nan.

M.C.

HOROSCOP

Joi, 20 decembrie

Berbec (21.03-20.04). Acordați mai multă importanță obiectivelor pe care vi le-ați propus, fără să vă lăsați cuprins de îndoieli. Dacă aveți încredere în capacitatea dvs. veți avea succes. Fiți generos și împliniți-i partenerului o dorință scumpă.

Taur (21.04-20.05). Revanșați-vă față de persoana care vă dă o mână de ajutor într-un moment critic. Regândiți-vă planurile și nu începeți încă nimic nou. Unora li se pare îndrăzneț planul dvs. și s-ar putea să vă pună piedici.

Gemeni (21.05-20.06). O veche cunoștință vrea neapărat să vă întâlnească mai ales că vrea să vă comunice o serie de noutăți. Cineva așteaptă un plan din partea dvs.

Rac (21.06-22.07). Nu trebuie să fiți invidios pe succesul unuia dintre colegi. Pentru a ajunge în poziția în care a ajuns a muncit din greu, așa că puteți săi urmați exemplul!

Leu (23.07-22.08). Nu discutați cu o terță persoană despre un secret care v-a fost încredințat. Nu întotdeauna soluțiile costisitoare sunt și cele mai bune.

Fecioara (23.08-22.09). Nu judecați lucrurile dintr-un singur unghi de vedere. Fiți precaut atunci când este vorba de hotărâri importante sau investiții, o apreciere greșită v-ar costa scump!

MOCHETA
Arad, Piața Gării
Telefon 235.221
Mari ReDuCeRi DE PREȚURI
MONTAJ LA STANDARDE EUROPENE

Balanța (23.09-22.10). Vi se fac propuneri tentante, însă aceasta nu înseamnă să luați hotărâri în pripă. Nu credeți chiar tot ceea ce vi se spune, pentru că multe lucruri sunt exagerate. Căutați compania persoanelor inteligente, cu preocupări diverse.

Scorpion (23.10-21.11). Sunteți o persoană căruia îi place să fie lăudată. Atenție, însă! Nu vă lăsați păcălit de o persoană prefăcută, care este interesată să obțină cât mai mulți bani de la dvs. Ați chibzuit, dar nu este însă cazul să o anunțați colegilor.

Săgetător (22.11-21.12). O schimbare de program ar putea afecta succesul proiectului dvs., astfel că este bine să insistați ca totul să decurgă așa cum ați stabilit dinainte.

Capricorn (22.12-19.01). Sunteți genul de persoană care reflectează mult asupra lucurilor înainte de a-și schimba părerea. Chiar și în aceste condiții puteți trece peste obstacolele care vă stau în cale. Propunerea dvs. este înțeleaptă, dar colegii, vor totuși să se sfătuiască înainte de a o adopta.

Vărsător (20.01-20.02). Dacă o muncă este prea complicată, este indicat să o împărțiți în segmente pentru a o putea controla mai bine.

Pești (21.02-20.03). Cineva crede că va realiza un plan fără dvs., dar nu își va da seama că nu se descurcă singur și se întoarce la dvs. Acum este o perioadă adecvată pentru a lua hotărâri în viața profesională. În plan sentimental treceți printr-o perioadă tensionată.

„Adevărul" vă ascultă

La telefonul dimineții, 280944, între orele 9,00-12,00

Gunoi neridicat

Dl. Buhăcean Gheorghe din Micălaca, bl. 246 sc. A: „De trei zile cei de la Salubritate nu au venit să ridice gunoiul. Atunci de ce-i mai plătim. Sau banii noștri nu sunt la fel de buni ca ai altora?"

Program de lucru

D-na D.S., din Arad: „Cei de la Inspectoratul Teritorial de Muncă au trei clădiri, fiecare cu program separat. Sunt de-a dreptul caraghioși. Le sugerez să stabilească același program la toate clădirile. Te amețesc de cap, nu alta!

M. M.

CONCERT DE COLINDE

CENTRUL CREȘTIN „BIRUINȚA" ARAD organizează un concert de colinde. Invitați: - „CHRIS" & CO-RUL DE COPII „CRISTALE" (Cluj, Oradea) - „TREI, DOI, UNU"... (BISTRIȚA) - „BORN AGAIN" (ARAD).

Concertul va avea loc vineri 21.XII.2001, orele 18,00, la Sala Palatului Cultural (Filarmonica de Stat).

VĂ AȘTEPTĂM CU DRAG!

BANCA ROMÂNĂ PENTRU DEZVOLTARE
GROUPE SOCIETE GENERALE

Sucursala Arad
Bulevardul Revoluției nr. 5-7
Telefon: 057/253280
Fax: 057/256553

PRODUSE ȘI SERVICII BANCARE PENTRU PERSOANE FIZICE

➢ Conversie gratuită a economiilor clienților (depozite) din monede „IN" (mărci germane, șilingi Austria, lire Italia, lire Irlanda, franci Franța, franci Belgia, guldeni Olanda, coroane Suedia, mărci Finlanda, drahme Grecia, pesetas Spania, escudos Portugalia) în conturi de depozite în EURO.
➢ Începând cu data de 1 decembrie 2001 pentru a veni în sprijinul clienților noștri și a asigura necesarul de monedă EURO (începând cu data de 1 ianuarie 2002) se oferă un serviciu gratuit de pre-comandă de monedă fiduciară EURO.
➢ Vânzarea de cecuri de călătorie în monedă EURO.

RECITAL DE MUZICĂ SACRĂ

Biserica Evanghelică Arad (Biserica Roșie), Universitatea de Vest Timișoara, Facultatea de Muzică, vă invită sâmbătă 22 decembrie 2001, ora 19,00, în Biserica Evanghelică Arad, la recitalul de muzică sacră susținut de **Ioana Mia Iuga** - soprană, studentă an V, Canto, clasa conf. univ. Ana Stan Slusar, **Mirela Crăciun** - orgă, prep. univ. Facultatea de Muzică Timișoara.

În program lucrări de: CR.W.GLUCK, FR. SCHUBERT, G. FR.HÄNDEL, J.S. BACH, A. VIVALDI, D. SCARLATTI, L. H. REDNE, AD. ADAM, FR. GRUBER.

PLATA ASISTENȚILOR PERSOANELOR CU HANDICAP

Asistenții personali ai persoanelor cu handicap grav sunt invitați să se prezinte la casieria Direcției de Asistență Comunitară Arad, situată în Arad, Bd. Revoluției 93 - sediul Cantinei municipale Arad, pentru încasarea salariilor aferente lunii noiembrie 2001, după următorul program: vineri, 21.12.2001, între orele 12,00-16,00, joi, 27.12.2001 între orele 8,00-16,00.

UTILITARE

PIEȚE, TÂRGURI

Astăzi, este zi de piață agroalimentară la Curtici, Sebiș, Bata, Cermei, Zădăreni, Ghioroc, Săvârșin, Secusigiu, Sântana, Târnova, Zăbrani, Zerind. Tot astăzi au loc târguri săptămânale la Curtici, Sebiș, Cermei, Săvârșin, Secusigiu, Zerind.

Mâine, vineri, se desfășoară târguri săptămânale la Ineu, Șepreuș, Șimand.

FARMACII DE SERVICIU

• Farmacia **„OMNIAFARM"**, Calea Aurel Vlaicu, Bl. Z28, cu program zilnic de la orele 8,00-22,00. Telefon 271724.

• Farmacia **REMEDIUM** Arad, B-dul Revoluției nr. 52-54. Program luni-vineri: 7,30-20,00, sâmbătă 8,00-14,00. Telefon 233195.

• Farmacia **„DOCTOR CIOBANU"**, str. Episcopiei nr. 11 (lângă Spitalul Matern). Program: luni-sâmbătă - 7,30-20,00. Telefon: 214961.

• Farmacia **SINAPIS,** situată pe B-dul Revoluției, nr. 88 lângă Noul Stil, funcționează non-stop. Telefon 282369.

• Farmacia **„LARIFARM"**, Calea Aurel Vlaicu la parterul blocului Z 24. Program zilnic între orele 7,00-23,00. Telefon 246622.

• Farmacia **SANAFARM** Arad, str. M.I. Antonescu nr. 4 (fosta Dobrogeanu Gherea). Program luni-vineri: 8,00-20,00, sâmbătă 8,00-14,00, duminică 8,00-13,00.

URGENȚE STOMATOLOGICE

Cabinetul de pe str. Crișan (în spate la Gionelli) are program non-stop. Telefon: 253794. Cabinetul din B-dul Revoluției nr. 62, ap. 17, între orele 9,00-19,00. Telefon: 256665.

ADMINISTRAȚIA FINANCIARĂ

Administrația Financiară a municipiului Arad: Asistență contribuabili (impozitul pe venitul global) - telefon 280633, 280733, int. 198.

TELEFON DE URGENȚĂ LA POLIȚIE: 955

ASOCIAȚIA P.A.E.M.

Reconvoacă adunarea generală pentru data de vineri **21.12.2001**, orele 14,00 la sediul asociației din Arad, str. Ștefan Cicio Pop, nr. 17.

Ordinea de zi a adunării rămâne cea anunțată prin adresa transmisă cu prilejul primei convocări.

Președinte,
ec. Gheorghe Ardelean

ACTUALITATEA CULTURALĂ

Spectacole

• În 23 decembrie ora 18, Teatrul de Stat Arad prezintă piesa **„Nunta"**.

CONCERT DE COLINDE

Filarmonica de Stat Arad prezintă azi, 20 decembrie ora 19,00, la Sala Palatului Cultural concertul de colinde al Corului Filarmonicii de Stat Arad cu participarea actorului **Valentin Voicilă** și a Cvintetului de alama „STUDENT BRASS". Dirijor Dorin Frandeș. Concertul este realizat cu sprijinul SIF BANAT - CRIȘANA, LUXTEN LIGHTING COMPANY S.A.

Cinematografe

Dacia: Cod de acces: Swordfish (SUA) 11; 13; 15; 17; 19; 21

Mureșul: Misiune în țara sfântă (SUA) 10; 12; 14; 16; 18

Arta: Păcat original (SUA) 16; 18; 20

Sala Mică: Evoluție (SUA) 15,30; 17,30

Progresul: Cască ochii sau o-ncurci (SUA) 15

Cât îmi dai ca să te împușc? (SUA) 17

CURSUL VALUTAR*

- VALORI ÎNREGISTRATE IERI, 19 DECEMBRIE 2001

Denumirea valutei	BNR	BCR		BRD		Banca Transilvania		Banca Agricolă		Bursa neagră	
EURO	28107	C	V	C	V	C	V	C	V	C	V
Forint	115	109	120			110	118			114	116
Dolar S.U.A.	31322	31300	31650	31220	31570	31380	31950	31100	32000	31500	31700
Marca germană	14371	14140	14736	14170	14595	14300	14515	14000	14500	14300	14400

Astăzi, în CLM

● Demnitari și polițiști vor să treacă în fața la locuințe și spații comerciale

Ultima ședință a Consiliului Local Municipal din acest an ne aduce în atenție acordarea de locuințe și spații comerciale pentru demnitari și polițiști arădeni. După cum se știe, în urmă cu mai multe luni, a mai existat o tentativă de acest gen, soldată atunci eșecului din cauza presiunii exercitată de mass-media arădenă. Cu timpul, unii au renunțat la solicitare - printre ei numărându-se și vicepreședintele Consiliului Județean Arad, **Gheorghe Falcă** - în timp ce alții, dimpotrivă, și-au menținut cererea! Este vorba despre **Gheorghe Pele**, prefectul județului, **Dan Cancel**, comisar-șef la Garda Financiară, urmați - pe listă - de **Alda Ioan Adam, Cristea Micle, Iercoșan Ioan Sorin, Igreț Petru, Eugen Simendru, Horia Buzatu** și **Ioan Puie** (polițiști și funcționari publici).

La ultima tentativă de acordare a locuințelor, unii consilieri au pus punctul pe „i" spunând că fiecare cerere trebuie analizată individual, cu maximum de atenție și obiectivitate. Dovezi care atunci au lipsit cu desăvârșire, fapt pentru care, de altfel, CLM a și respins „în bloc" atribuirea de locuințe.

Tot spații dar pentru desfășurarea unor activități comerciale, în baza Legii nr. 42/1990, în calitate de revoluționari, solicită astăzi deputatul Titus Gheorghiof, ex-primarul Cristian Moisescu, actualmente consilier județean și Constantin Florea. Potrivit proiectelor de lege, toți trei și-ar dori un loc în spațiul fostului magazin al SC Carne SA, situat pe Bd. Revoluției, nr. 52-54.

Dispoziția Primăriei Arad nr. 1885, cu ordinea de zi a ședinței CLM de astăzi, mai cuprinde la punctul 19 un proiect de hotărâre care se referă tot la repartizarea unui spațiu „cu altă destinație decât cea de locuință" pentru un birou parlamentar. Fără însă să se specifice - așa cum este menționat la absolut toate celelalte cereri de acest gen - despre ce spațiu și care parlamentar e vorba. Oare, de ce?

Cu atâtea atribuiri de locuințe pe cap, în situația în care alte sute de arădeni - cei drept oameni obișnuiți - așteaptă cuminți de atâta amar de vreme la coadă, misia consilierilor municipali de astăzi nu este una tocmai ușoară.

● Regelui Mihai îi va fi înmânat titlul de cetățean de onoare al orașului nostru

Astăzi, la ora 13,00, înainte de începerea ședinței CLM, într-un cadru festiv va avea loc ceremonia de înmânare a titlului de cetățean de onoare al municipiului Arad, Majestății Sale Regele Mihai.

Hotărârea de decernare a acestui titlu a fost adoptată de către CLM în luna mai, a. c., la inițiativa consilierului municipal Tiberiu Decany, justificată fiind prin atenția deosebită pe care Regele Mihai a acordat-o cetățenilor municipiului nostru, în special prin acțiunile filantropice.

Astfel, chiar luna trecută, Majestatea Sa a ajutat Spitalul Municipal Arad prin oferirea de aparatură medicală în valoare de 30 de miliarde de lei.

Tot astăzi, de la ora 14,00, la Teatrul de Stat din Arad, în prezența Majestății Sale, va avea loc lansarea albumului omagial „Regele Mihai I al României", sub egida editurii Humanitas. La eveniment va participa și scriitorul Gabriel Liiceanu.

COSMIN TRIF

ASIROM

Este timpul să închei asigurarea obligatorie de răspundere civilă auto pentru anul 2002.
Cu ASIROM te asiguri că plătești mai puțin!

1. ASIROM îți oferă o reducere de 25%, plătind integral prima de asigurare, direct la sediile ASIROM, până la data de 31 decembrie 2001. Pensionarii primesc o reducere de 35%.
Reduceri suplimentare se acordă prezentând talonul publicat într-un ziar central. Național.

2. Participă la concursul „Asigură-ți câștigul cu ASIROM!", răspunzând direct pe declarația de asigurare la întrebarea: „Ce societate de asigurări este lider național al asigurării obligatorii de răspundere civilă auto?" și poți câștiga unul din premiile oferite de ASIROM:

- Marele Premiu: 1 autoturism Fiat Brava
- Premiul I: 10 calculatoare performante
- Premiul II: 45 casetofoane auto
- Premiul III: 200 anvelope auto

Concursul durează până la 31 ianuarie 2002
Tragerea la sorți a premiilor: 29 martie 2002
Regulamentul concursului și alte detalii, la sucursalele ASIROM.
Program: luni-sâmbătă 8-18

(9396044)

GARDA FINANCIARĂ

● Venituri confiscate

Comisarii Gărzii Financiare Arad, au trecut recent pragul firmei A.F. „Mădă Comimpex" pentru obișnuitele verificări. „În urma cercetărilor s-au confiscat venituri în sumă de 592 de milioane lei, din cauză că firma respectivă și-a depășit obiectul de activitate", a declarat **Eugen Deliman**, comisar-șef adjunct al G.F.A.

● Comercianții de tehnică de calcul - amendați

Trei societăți arădene, care se ocupă cu comercializarea de tehnici de calcul și copiatoare, au fost luate la purecat. SC Infogo, SC Astral Grup și S.C. Electronic Shop, au fost amendate cu câte 10 milioane lei fiecare, pentru nereguli la legea contabilității (evidențierea incorectă și incompletă a unor documente).

S. AMBRUȘ

UN GRUP DE 46 DE ROMÂNI - ÎNTORȘI DE LA GRANIȚĂ

La Punctul de trecere a frontierei Nădlac, s-au prezentat, ieri dimineață, 46 de cetățeni români, care doreau să iasă din țară, într-un autocar.

La controlul efectuat de grăniceri s-a constatat că toți călătorii aveau aplicate vize valabile pentru spațiul Schengen, eliberate de Ambasada Austriei la București. Cu toate acestea, cei 46 nu îndeplineau condițiile prevăzute de OUG 144/2001, adică: bilet de călătorie dus-întors, vaucher sau suma minimă în valută necesare pentru a călători în străinătate.

Cetățenii au declarat că doreau să plece în Austria ca turiști, să viziteze bisericile ortodoxe din Viena, iar vizele au fost obținute în baza unei invitații din partea Bisericii române din capitala Austriei.

Polițiștii de frontieră au stabilit în cele din urmă că persoanele provin din mai multe județe ale țării, sunt în marea lor majoritate șomeri și au rude în diferite țări din spațiul Schengen. Ei au plătit pentru obținerea vizelor sume cuprinse între 200 și 1650 de dolari SUA și intenționau să plece în Italia pentru a-și găsi un loc de muncă.

Ei au fost întorși de la graniță și se continuă cercetările pentru identificarea celor care au intermediat includerea în invitație a persoanelor care au plătit sume de bani pentru aceasta.

S. AMBRUȘ

Infracțiuni!

Patrula Poliției l-a prins pe **Barar Viorel Ionel** (15 ani), din Buziaș, jud. Timiș, în sarcina căruia s-a stabilit că este autorul furtului comis în cursul lunii noiembrie din A.F. Miflor SRL Arad.

PE SCURT - DE LA GARDIENII PUBLICI

În această săptămână, Corpul Gardienilor Publici a întreprins o acțiune de racolare a cerșetorilor din zonele cele mai circulate ale municipiului. Din această categorie face parte și Luchian Relu din Suceava, bănuit a fi urmărit general de către IPJ Bihor. Tot pentru practicarea cerșetoriei au fost sancționați cu câte 400.000 lei Csonka Rodica din Orăștie, Buga Ilie din Suceava și Feldiman Ionel din Baia Mare.

Pentru abateri privind comerțul stradal au fost amendați cu câte 150.000 lei Roscas Ramon din Cluj, Bârse Narcisa din Maramureș; Baranka Sița din Mureș, Pintea Ancuța din jud. Maramureș, Rota Marius Iosif, Hang Ioan din Arad, Fetea Aurica din Fântânele, Târnov Viorel - București, Moisescu Ionel din Tg. Frumos. Aceștia au fost surprinși vânzând calendare, dulciuri, încălțăminte, lemn de foc, produse cosmetice în locuri neautorizate.

Sfârșit de an, în vămi

ROMÂNII SE-NGHESUIE SĂ REVINĂ ACASĂ...

În această perioadă, datorită apropierii Crăciunului și a Anului Nou, traficul mai intens prin vămi este pe sensul de intrare în țară. Cel mai adesea vin acasă românii stabiliți în Germania, Austria și Italia. Șeful de tură din Vama Nădlac, **Doru Băluț**, ne spunea că: **„din data de 8 decembrie, pe ieșirea din țară au venit tot mai puțini români. Am văzut autocare pe jumătate goale. Mulți dintre cei care au venit și n-au fost cu actele în regulă s-au întors înapoi..."**

Reamintim că pentru a intra în Ungaria turistul român are nevoie de asigurare medicală, cartea verde (în cazul în care se află în autoturismul proprietate personală) și 50 Euro - bani de buzunar, necesari pentru cinci zile de ședere în Ungaria. La vamă, sunt valabile și card-urile Visa. E drept că vameșii n-au nici un aparat prin care să verifice dacă în cont există suma cerută pentru a putea părăsi țara dar, deocamdată, se merge pe flerul vameșului.

Românii care se întorc în țară, pentru a petrece sărbătorile cu cei dragi, vin cu multe cadouri. Controlul vamal se face prin sondaj. Referitor la o mai veche problemă a vameșilor, **Doru Băluț** susține că la Nădlac nu se ia șpagă. Cu câțiva români care intrau în România am vorbit și noi. Unii dintre aceștia ne spuneau că n-au dat șpagă iar alții - mai diplomați - că vor să mai iasă prin aceeași vamă... Între vama română și cea maghiară stau abandonate mai multe autoturisme cu număr de „țol". Se așteaptă probabil prilejul pentru a fi introduse în țară și apoi (evident) comercializate.

Conducerea Vămii Nădlac e pregătită ca în orice moment să apară în vamă reprezentanți ai Comunității Europene. Aceștia vin să verifice cum a înțeles România să intervină în securizarea frontierelor. Ca niciodată, nici TIR-urile nu mai fac coadă în vamă. Apropierea sărbătorilor îi face și pe TIR-iști să stea pe-acasă, majoritatea contractelor derulate pe parcursul anului 2001 s-au încheiat.

În vamă, se pare că e liniștea dinaintea furtunii, pentru că odată cu deschiderea granițelor, începând cu 1 ianuarie 2002, se așteaptă ca traficul către occident să fie mult mai intens.

S. GHILEA

Distribuitor Autoriz dialog

Tombola de Revelion pentru toti abonatii lunii Decembrie; premii:

3 televizoare color

Cadou: suport universal pentru masina la orice conectare !

ALCATEL 302

Dual Band, 112g, vibratii, WAP, alarma, ceas, data, hands free

899.000* lei

* fara TVA, pentru Dialog Inedit si Dialog Free

NOKIA 3310

Dual Band, 133g, vibratii, alarma, ceas, data

1.850.000* lei

* fara TVA, pentru Dialog Inedit si Dialog Free

30 de minute gratuite lunar pentru primele 3 luni* daca te abonezi la Dialog in perioada 16 noiembrie - 31 Decembrie 2001

+ 3 luni de abonament gratuit

www.rom-com.ro

ROMCOM shop

Arad

B-dul Revolutiei 76 Tel. 213 134

(Agentia de turism Zarandul)

* pentru Dialog Inedit si Practic, minutele gratuite sunt in retea, iar pentru Dialog 60- Dialog 1000 minutele gratuite pot fi utilizate in orice retea.

PREȚUL GAZELOR NATURALE CREȘTE DIN NOU

Prețul gazelor naturale pentru populație va crește, de la începutul anului viitor, de la 3.021 lei pe metru cub la 3.274 de lei pe metru cub, în urma calculării prețului la un curs mediu de 33.350 de lei pentru un dolar american, față de 30.774 de lei pentru un dolar american, pînă în prezent, se arată într-un comunicat al Autorității Naționale de Reglementare în Domeniul Gazelor Naturale (ANRGN). Ajustarea prețului are în vedere, potrivit ANRGN, menținerea în termeni reali a acestuia la nivelul de 82,5 dolari/1.000 de metri cubi, angajament prevăzut în acordul Executivului cu Fondul Monetar Internațional (FMI). Potrivit comunicatului, ajustarea este motivată, în primul rînd, de asigurarea surselor financiare necesare pentru importurile suplimentare de gaze, destinate prioritar populației, spitalelor, școlilor și centralele termice zonale. Majorarea prețului a fost operată și pentru a asigura venituri minime producătorilor și furnizorilor de gaze naturale, apropiate de acoperirea costurilor, se mai arată în comunicat. Creșterea semnificativă a ponderii gazelor naturale din import la formarea prețului cu care sunt vîndute gazele populației, dar și creșterea consumului din partea consumatorilor casnici, ca urmare a temperaturilor scăzute din perioada de iarnă, reprezintă alte motive care au determinat ANRGN să majoreze, de la 1 ianuarie 2002, prețul gazelor naturale.

GHEAȚA DE PE MUREȘ A RUPT PODUL DE PONTOANE

Sloiurile de gheață adunate pe o suprafață de aproximativ un kilometru, pe rîul Mureș, în dreptul municipiului Arad, au rupt, miercuri, unul dintre podurile de pontoane care fac legătura între centrul orașului și Strandul Neptun.

Cel de-al doilea pod, aflat la cîteva sute de metri în aval, este, de asemenea, în pericol de a ceda sub presiunea gheții. Cablurile de ancorare ale primului pod s-au rupt în momentul în care gheața a început să se miște ca urmare a creșterii temperaturilor. Unul dintre pontoanele acestui pod fusese desfăcut și tras la mal la încheierea sezonului de strand.

Conducerea Societății de Gospodărie Comunală care administrează strandul, a primit, în ultimele zile, avertizări de la Regia Apele Române, dar spune că al doilea pod a rămas deschis publicului deoarece unele localuri din zona strandului funcționează și iarna.

Podul riscă să cedeze, iar specialiștii afirmă că, în acest moment, nu se mai poate face nimic pentru a-i salva, întrucît cantitatea foarte mare de gheață nu poate fi distrusă cu explozibil din cauza formalităților necesare pentru aprobarea unei asemenea acțiuni. Singura măsură adoptată pînă în prezent a fost, în aceste condiții, interzicerea accesului publicului pe pod, pentru evitarea accidentelor.

O situație similară a fost înregistrată în primăvara anului trecut, cînd, din cauza viiturii, podul s-a rupt.

Cu inocență și puritate

MINUNATA VESTIRE A NAȘTERII DOMNULUI

Ieri, după amiază, am fost invitați la Casa Armatei, să fim spectatori la programul micilor artiști de la Grădinița P. P. 9, dedicat sfintelor sărbători ce se apropie.

Pentru început, cei de la grupa pregătitoare B (educatoare Laura Felciuc și Simona Cristea) au rostit nașterea Mântuitorului Iisus Hristos prin colinzi și sceneta cu cei trei magi.

Bucuria creștinească a continuat cu un grupaj de colinde sub genericul „Sloboade-ne gazdă-n casă". S-a accentuat bucuria sosirii iernii, cu ninsoare și oameni de zăpadă prin dans ritmic - copii costumați în oameni de zăpadă și fulgi de nea (Grupa pregătitoare A, pregătită de educatoarele Marcela Ancateu și Claudia Păscoi).

Copiii de la grupa mare, sub îndrumarea educatoarelor Elena Mance și Alina Matei, s-au bucurat de venirea colindătorilor în casele creștinilor, răsplătindu-i cu dansul stelutelor, fără să uite să le ureze un an nou, fericit, prin tradiționalul „Plugușor".

Grupa mică și mijlocie, împreună cu doamnele educatoare Anișoara Cristea, Mădălina Ungur, Elena Buzgău și Raluca Baciu s-au bucurat de venirea lui Moș Crăciun căruia i-au colindat și i-au spus poezii. Prin grija „atentă" față de Moș a doamnei director Dorina Surcel și a doamnei administrator Ligia Suba, acesta i-a răsplătit pe toți cu câte o pungă de dulciuri.

V. FILIP
Foto: **AL. MARIANUȚ**

Programul de sărbători la Finanțele Publice Arădene

Direcția Generală a Finanțelor Publice a județului Arad face următoarele precizări:

- unitățile de trezorerie și contabilitate publică își prelungesc programul de lucru în zilele de 21 și 27 decembrie 2001 până la orele 15,00;
- viramentele privind operațiunile interjudețene se pot face până la data de 21 decembrie inclusiv.
- viramentele privind operațiunile **interjudețene și locale** se pot face până la data de 27 decembrie 2001 inclusiv.

Datele ne-au fost furnizate de către dl. **Petrică Horga**, purtătorul de cuvânt al Finanțelor Publice arădene.

ROMÂNIA AR PUTEA PARTICIPA CU FORȚE DE POLIȚIE ȘI MILITARE LA MISIUNEA DIN AFGANISTAN

România ar putea participa la forța internațională care va fi desfășurată în Afganistan cu o brigadă de poliție, o echipă specializată în decontaminare și o companie, au declarat surse din administrația centrală. Aceste efective ar urma să se deplaseze în zonă cu un avion C-130 Hercules din dotarea forțelor aeriene române. Potrivit surselor, efectivele ar urma să fie trimise în funcție de decizia finală care va fi luată la Londra, la conferința referitoare la trimiterea forței internaționale în Afganistan. Autoritățile de la București au pregătit două documente care au fost deja trimise la Cotroceni. Primul document se referă la oferta pentru forța de menținere a păcii și a fost realizat în contextul conferinței de la Londra referitoare la trupele care vor fi desfășurate în Afganistan, iar al doilea va fi prezentat Parlamentului, solicitînd aprobarea pentru participarea României la această misiune. Parlamentul ar putea vota, vineri, participarea României la forța internațională care va fi desfășurată în Afganistan. Președintele Ion Iliescu urmează să trimită Parlamentului o cerere privind participarea României, la momentul în care va fi solicitată, la forța de menținere a păcii care va fi trimisă sub mandat ONU în Afganistan. Votul din Parlament se dorește a fi "o dovadă a capacității de reacție a României" în situații în care trebuie demonstrat sprijinul față de acțiunile comunității internaționale, au precizat sursele. Pe de altă parte, România studiază posibilitatea trimiterii unui reprezentant la instalarea noii administrații de la Kabul. Guvernul de la București ar putea fi reprezentat, la ceremonia planificată pentru 22 decembrie, de un ambasador dintr-unul din statele din zonă.

SPONSORIZARE ASTRA PENTRU CONSTRUCȚIA CATEDRALEI

Sucursala arădeană a societății de asigurare - reasigurare Astra a donat o sumă importantă de bani Episcopiei Arad pentru construcția Catedralei ortodoxe. „Din încasările primelor de asigurare privind răspunderea civilă auto pentru anul 2002 am hotărât să donăm suma de 250 de milioane de lei pentru construirea catedralei, gândindu-ne că aceste încasări se fac în preajma Crăciunului și Anului Nou. Fiecare arădean care încheie o asigurare la Astra va contribui, prin această donație, la continuarea lucrărilor. Această catedrală va fi o mândrie pentru arădeni. Toți ar trebui să contribuim, după posibilități, în așa fel încât, după atâția ani de construcție, într-un ritm destul de lent, din lipsă de fonduri, să o vedem cât mai curând finalizată", spune **Dorina Borod**, director al sucursalei arădene a Astrei.

Reacția Episcopiei a venit imediat: „Gestul de ajutorare acordat în chip pilduitor pentru multe societăți locale cu posibilități materiale, înscrie Astra în fruntea societăților de asigurare-reasigurare din Arad, în ceea ce privește atașamentul față de ideea nobilă de construcție a acestui măreț edificiu. Conducerea Episcopiei Arad mulțumește pe această cale societății Astra sucursala Arad pentru ajutorul acordat și tuturor celor care cu sufletul și fapta sunt alături la realizarea construcției Catedralei, făcând rugarea în prag de sărbători ca Bunul Dumnezeu să reverse pacea și binecuvântarea Sa peste noi toți."

GERLINDE KNAP

JOI, 20 DECEMBRIE 2001

TVR 1
7,00 Jurnalul de dimineață
7,29 TVR: 45 de ani în 45 de secunde - rel.
7,30 Strict necesar. Magazin
(●) **8,10 Justițiarii** - rel.
9,15 Galaxia sportivilor - rel.
10,45 Amprente - rel.
11,00 TVR Iași
13,00 Muzica e viața mea - rel.
13,59 TVR: 45 de ani în 45 de secunde - rel.
14,00 Jurnalul de prânz
14,30 Exerciții de libertate - rel.
15,20 Eveniment
16,05 Convietuiri
16,30 Panorama
17,00 Vino să vezi!
(●) **17,45 Visând la Hollywood** - s.
18,20 Corect
(●) **18,25 Justițiarii** - s.
19,15 În așteptarea lui Moș Crăciun
19,20 Avanpremieră * Știri. Sport
19,35 Băiatul care aduce soare - s.
19,59 TVR: 45 de ani în 45 de secunde
20,00 Jurnal. Meteo. Sport
(●) **20,30 Călătorind pe o rază** - dramă, SUA, 1987 (I)
22,30 Euroatlantica
23,29 TVR: 45 de ani în 45 de secunde - rel.
23,30 Jurnalul de noapte
0,00 Profesioniștii

TVR 2
7,00 Femeia misterioasă - s. rel.
8,00 Veni, video, vici!
8,15 Desene animate - rel.
9,30 Călătoria lui Allen Strange - s.
10,00 Prietenii lui Piticot - rel.
10,55 Știri
11,00 Tradiții - rel.
11,30 Medalion de interpret - rel.
12,00 Călătorind prin țară - rel.
12,30 Tată, am încurcat-o! - s.
12,55 Femeia misterioasă - s.
13,40 Desene animate
14,55 Știri
15,00 Toți, împreună
16,00 Tribuna partidelor parlamentare
16,30 Din coasta Evei
17,30 Afaceri la cheie
18,00 Călătoria lui Allen Strange - s. rel.
18,30 Știri
18,40 OZN-uri printre noi?
19,35 Allea cu ghimpi - rel.
19,50 Drumul spre Avonlea - s.
20,40 Tată, am încurcat-o! - s. rel.
21,10 Insula visurilor împlinite - s.
22,00 Telejurnal
(●) **22,30 Răpus la miezul nopții** - dramă, SUA, 1997
0,00 Sport Plus - rel.
1,00 OZN-uri printre noi? -

PRO TV
7,00 Bună dimineața! * Omul care aduce cartea
8,00 Știrile Pro TV - Ziarul dimineții tale
9,00 Tânăr și neliniștit - s. rel.
10,00 Melrose Place - s.
10,45 Profeții despre trecut - rel.
11,30 Dharma și Greg - s.
12,00 Dosarele X - s.
13,00 Nikita - s.
(●) **14,00 Idilă cu vampiri** - f. rel.
* Căsătorie în direct
* Moș Crăciun există!
16,00 Tânăr și neliniștit - s.
17,00 Știrile PRO TV
17,30 Căsătorie în direct
• Moș Crăciun există!
17,50 Teo
18,50 Dăruiești și câștigi!
19,00 Știrile PRO TV
(●) **19,45 Prizonieri în Paradise** - comedie, acțiune, SUA, 1994
* Moș Crăciun există!
* Căsătorie în direct
22,00 Știrile PRO TV
22,40 Căsătorie în direct
22,55 .Ro
23,00 Stare de grație - thriller, acțiune, SUA, 1990
(■) 1,15 Căsătorie în direct
(●) **1,30 Problemele căsniciei** - dramă, psihologic, SUA, 1993

TV ACASĂ
7,00 Știrile de Acasă - rel.
7,30 La casa de vis - rel.
8,00 Amor latino - s. rel.
9,00 Rază de lumină - s. rel.
9,30 Prima dragoste - s. rel.
10,05 Acasă la bunica - rel.
10,15 Betty cea urâtă - s. rel.
(●) 11,15 De 3 x femeie - rel.
12,15 Dădaca - s. rel.
12,45 Terra nostra - s. rel.
13,45 Războiul pasiunilor - s.
14,45 Poveste de Crăciun
16,30 Dragoste nebună - s.
17,20 Acasă la bunica
17,30 Amor latino - s.
18,20 Căsuța poveștilor
18,30 Știrile de Acasă
19,00 Rază de lumină - s.
19,30 Prima dragoste - s.
20,00 Betty cea urâtă - s.
(●) 21,00 De 3 x femeie
22,00 Terra nostra - s.
23,00 Dădaca - s.
23,30 Știrile de Acasă - rel.
0,00 90-60-90 Fotomodele - s.
0,50 Sânge din sângele meu - s.
(●) 1,30 De 3 x femeie - rel.

HBO
8,00 Castelul bântuit - horror, SUA, 1999
9,50 BASEketball - comedie, SUA, 1998
11,35 Ultimul dans - dramă, SUA, 1996
13,15 Taxi - acțiune, Franța, 1998
14,45 Pe dos - comedie, SUA, 1999
16,15 Afrusitul de telefon - comedie, SUA, 2000
17,50 Erin Brockovich - dramă, SUA, 2000
20,00 O femeie sclipitoare - aventuri, SUA, 1997
21,30 Primii o sută de ani ai surorilor Delany - biografic, SUA, 1999
23,00 Soldatul universal: Întoarcerea - acțiune, SUA, 1999

PRIMA TV
7,00 Salvați de clopoțel - s. rel.
8,00 Prima Mix!
12,45 Video civica
13,00 Chemarea străbunilor - s. rel.
14,00 Cronica cârcotașilor - rel.
15,00 Vânătoarea comorilor - s.
16,00 Salvați de clopoțel - s.
17,00 Impact
17,30 Real TV
18,00 Focus
19,00 Camera de râs
19,30 Strada Milion
20,00 AloMania - Romică Țociu și Cornel Palade - umor
22,00 Real TV
23,00 Focus Plus
23,30 Vânătoarea comorilor - s. rel.
0,25 Clip Art - rel.

TELE 7 ABC
7,30 Știri
8,00 Muzică
9,00 Domino - rel.
10,00 Tentații - rel.
11,00 Documentar - rel.
12,00 Apel: Crima - s. rel.
13,00 Muzică populară
14,00 Rufe murdare - f. rel.
15,30 Documentar - rel.
16,00 As Show - rel.
17,00 Reporter - rel.
18,00 Documentar
18,30 Telejurnal
19,00 Documentar
19,30 Pintea - f. istoric, România, 1976
21,00 Apel: Crima - s.
21,50 Video-Civica
22,00 Telemedicina
23,00 Loto. Joker. Pariul Trio
23,30 Știri
23,45 Jazz

ANTENA 1 – TV ARAD
7,00 Observator
7,50 Sport
8,00 Cafeaua cu sare
9,00 Știri TVA - rel
9,30 Emisiune în lb. germană - rel.
10,00 Îmbrățișări pătimașe - s.
12,00 Noaptea târziu... - rel.
13,00 Știrile amiezii
13,15 Asaltul cerului - s. rel.
14,00 Din Dragoste - rel.
16,00 Divertisment
16,10 Pactul de stabilitate
16,30 Publicitate, Promo
16,45 Știri TVA
17,20 Milagros - s.
19,00 Observator
19,50 Sport
(●) **20,00 Vânătorii de fantome** - comedie SF, SUA, 1984
21,57 Publicitate, Promo
22,00 Observator
22,15 Ediția de noapte TVA
22,30 Sport
22,35 Marius Tucă Show
23,35 Noaptea târziu cu Mircea Badea
0,35 Asaltul cerului - s. rel.
1,00 Suflet rebel - s.
2,00 Casa de pe plajă - s.
3,30 Observator - rel.
4,30 Marius Tucă Show - rel.
5,30 Milagros - rel.

TV RCS
8,30 Cafeaua de dimineață
9,30 Desene animate
10,00 Mistere și farmece - doc.
10,30 Maniac Mansion - s.
11,00 Știrile RCS - rel.
11,45 Mărturisirea - film
13,15 Trei destine - s.
14,00 Știrile RCS - rel.
14,35 Max Glick - s. copii
15,00 Trei destine - s.
15,50 Dedicații muzicale
16,00 Emisiune în limba maghiară
17,00 Cultural - rel.
18,00 Frumusețe și stil - rel.
18,15 Știrile RCS
19,00 Documentar
19,52 Dedicații muzicale.
20,00 Viva la Fiesta - divertisment
21,30 Tradiții și folclor
22,00 Știrile RCS
22,35 Înscenare prin telefon - film
(■) 24,00 Erotica

Redacția Adevărul nu își asumă răspunderea pentru modificările ulterioare intervenite în programele TV

DACĂ NOI SUNTEM LA GUVERNARE, NOI TREBUIE SĂ GUVERNĂM ȘI ÎN JUDEȚ

Interviu cu d-l Caius Parpală, președintele Consiliului Județean Arad

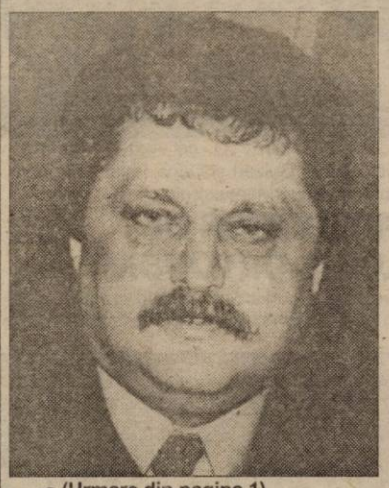

☛ (Urmare din pagina 1)

– Care ar fi avantajul să fii președinte al Consiliului Județean și, în același timp, membru al partidului de guvernământ?

– Este clar un avantaj. Fiecare partid aflat la guver-nare își ajută în primul rând oamenii lui. Pentru mine, ca președinte, ușile sunt mai ușor de deschis la miniștrii de resort, fiind coleg de partid cu ei, decât în postura de președinte al unui partid de opoziție.

– Credeți că lumea acceptă explicațiile pe care mi le dați dvs.?

– Eu sper să le accepte și viitorul, dar mai ales rezultatele, vor confirma spusele mele.

– Și totuși, saltul de la o doctrină liberală la o doctrină social-democrată este destul de mare. Doctrinar, cum explicați acest salt?

– După cum s-a putut observa, în ultima perioadă chiar PNL, prin proiectata fuziune cu ApR-ul și-a moderat tendința liberală, doctrina PNL având și serioase accente sociale prin venirea ApR, partid de sorginte social-democrată. În altă ordine de idei, programul de guvernare are și componente liberale, deoarece în actuala conjunctură politico-economică a României trebuie îmbinate cu multă pricepere doctrinele politice. Nu există în momentul de față o incompatibilitate expresă între diversele doctrine politice. După opinia mea, nu atât doctrina cât programul de guvernare este factorul important. Sau, mai exact, respectarea programului de guvernare care trebuie să țină seama de parametrii politici, economici și sociali. Or, nu se poate spune că PSD nu are un program de guvernare realist, fiindcă rezultatele guvernării demonstrează acest lucru. Aș mai face o precizare: Clasa politică românească, atât în ceea ce privește partidele, cât și oamenii politici își caută un drum în politică și fluctuațiile doctrinare sunt explicabile pentru o democrație incipientă, în formare, cum este democrația românească.

– Cum v-au primit colegii de la PDSR?

– N-aș putea să vorbesc la modul general, fiindcă nu am reușit să-i cunosc pe prea mulți, dar cei cu care am avut contacte pot să spun că m-au primit în general bine.

– Veți candida pentru funcția de președinte al organizației județene a viitorului PSD Arad? Nu vă temeți de reacții de genul: cum să ne conducă pe noi un liberal?

– Cu siguranță voi candida pentru această funcție și nu văd nici un inconvenient în faptul că am fost până acum membru al PNL. Cum v-am spus și înainte, deosebirile doctrinare, în acest moment, nu reprezintă cel mai important lucru, iar oamenii politici își caută și ei drumul în politică. Sper că drumul pe care l-am ales eu acuma va fi cel bun atât pentru mine, cât mai ales pentru partid.

– Dvs. nu aveți prea mult timp să demonstrați mare lucru fiindcă se apropie conferința județeană. Va trebui să găsiți argumente pentru a-i convinge pe pedeseriști că dvs. sunteți omul potrivit la locul potrivit. Ce tactică veți aborda?

– Voi căuta să am întâlniri cu toate organizațiile din județ, să mă prezint, chiar dacă mulți mă cunosc, să le spun ce am făcut și ceea ce doresc de acum înainte să fac. Sper să aduc un suflu nou în partid. În mod cert, partidul, organizația județeană va trebui să demonstreze că este partidul de la guvernare și, în acest sens, dinamica partidului trebuie să crească. Va trebui să întocmim un program coerent de guvernare la nivel de județ. Dacă noi suntem la guvernare, noi trebuie să guvernăm și în județ. Și asta trebuie demonstrat. Nu va fi ușor, va trebui să avem o echipă serioasă care să coordoneze munca aceasta. PSD va trebui să devină un partid modern, cu o mentalitate europeană și pentru asta trebuie să depunem eforturi serioase. În ceea ce mă privește, mizez pe munca în echipă. Fără echipă nu există performanțe.

– Veți avea și contracandidați. Cum veți aborda competiția?

– Cu maximum de fair-play. Nici măcar nu mi-aș dori să fiu candidat unic. Lupta se va da pe tărâmul ideilor, dar mai ales pe marginea programului de guvernare a județului. Nu mă sperii, oricare ar fi competitorii.

Deputatul Nicu Cojocaru îl atacă pe deputatul Crețu Nicoară

„AM UN SINGUR INAMIC ȘI ACELA E CREȚ NICOARĂ"

– D-le deputat, nu regretați trecerea de la PRM la PUR?

– Nu regret, pentru că fac parte dintr-un partid puternic, sănătos. Mai mult, PUR se află în cărți, este la guvernare și cred că va face o figură frumoasă în politica românească. Să mai adăugăm și faptul că în fruntea partidului e un președinte cu cea mai mare longevitate în conducerea unui partid. Și să nu uităm că PUR se află de 10 ani pe eșichierul politic și asta spune mult. Regret că nu mai sunt în PRM doar pentru că acolo e C.V. Tudor, un munte de cultură și regret prietenii pe care-i am în acel partid, colegii deputați, dar și alți prieteni.

– Dar numai prieteni...

– Da, adversari politici sunt toți din celelalte partide mai puțin PSD-ul. Iar inamic am unul singur și acela e Crețu Nicoară. Și nu pentru că m-aș bucura de necazul altcuiva, dar ieri s-a petrecut un eveniment uisurător pentru viața politică a lui Crețu Nicoară.

– Mai exact, despre ce este vorba?

– C.V. Tudor l-a admonestat pe Crețu Nicoară în cuvinte foarte dure. Imediat după ședința pe care au avut-o la PRM, câțiva colegi deputați din PRM au venit la mine și mi-au spus că acum și-au dat seama că m-au învinovățit pe nedrept în disputa mea cu Crețu Nicoară. Mi-au zis că se pare că eu am avut dreptate și, mai mult decât atât, dreptatea au auzit-o din afirmațiile d-lui C. V. Tudor. Acesta a fost furios pe Crețu Nicoară, l-a ridicat în picioare și l-a criticat pentru prostiile pe care le face la Arad și pentru că este dictator în fruntea partidului. I-a zis că a fost trecut pe lista deputaților chiar dacă a venit mai târziu în partid. D-l C.V. Tudor i-a mai reproșat că vrea să distrugă organizația de tineret și pe d-l Adrian Mureșan. I-a mai zis d-l C.V. Tudor lui Crețu Nicoară: „Ați îndepărtat un deputat pe care noi îl regretăm".

– Având în vedere atitudinea lui C.V. Tudor față de Crețu Nicoară, ce credeți că se va întâmpla în continuare în PRM Arad?

– Eu sper că se va instaura democrația și liniștea în organizația PRM din Arad. Dacă mulți membri cu state vechi în partid au plecat, este „meritul" lui Crețu Nicoară. Majoritatea se regăsesc azi în PUR. Cred că d-l C.V. Tudor nu a fost bine informat când a fost la Arad, ca să nu spun că a fost dezinformat tot timpul. Îmi pare rău că și acel așazis domn Purceld are și el carențe la Timișoara și el a influențat atitudinea d-lui C.V. Tudor. Dar n-are rost să discut azi despre regretele mele față de PRM. Eu mi-am regăsit liniștea în PUR și îmi face plăcere să activez în acest partid.

I. IERCAN

Politica la țară

S-A MIȘCAT CEVA, DAR OAMENII O DUC GREU!...

Iustin Haiduc, 47 ani, mecanic locomotivă, Bonțești

– Cum caracterizați anul 2001?

– Despre anul 2001 pot să spun că totuși s-a produs o mișcare în politică și în problemele țării. S-a mișcat ceva. Dar oamenii o duc greu. Nu sunt locuri de muncă, mai ales aici la noi în zonă. Totuși, ar trebui făcut ceva aici.

– Ce credeți că ar trebui făcut?

– Să atragă niște investitori, să se creeze locuri de muncă pentru oameni, ca să aibă un trai mai decent. Guvernanții actuali depun efort. Se vede și pe plan intern și pe plan extren. Iată că s-a făcut ceva și cu problema vizelor. Cu toate că pentru noi e mai greu să plecăm.

– Dvs. veți merge în străinătate?

– Poate mi-aș permite, dar există și alte priorități. Nu am interes așa mare. Tineretul poate o să meargă.

– Dar posibilități ați avea ca să plecați?

– Da, posibilități aș avea.

– Cunoașteți regulile?

– Da. Știu și câți bani trebuie. Banii aceștia se pot aduna în câteva luni, dar nu i-aș folosi ca să plec.

– Despre nivelul de trai ce ziceți?

– Pentru mine e un nivel de trai bun. Am ce îmi trebuie. Nu duc lipsă de alimente. Mă descurc. Eu lucrez și în agricultură.

– Credeți că anul viitor va fi mai bine?

– Trag speranța că va fi mai bine.

– Pe ce vă bazați?

– Observ că guvernul își dă interesul să fie mai bine. Mă gândesc că dacă se va face privatizare și se vor atrage investitori străini în țară o să se creeze locuri de muncă.

– Și cu corupția ce facem?

– Începe să se miște ceva și în privința corupției. Încep să ia niște măsuri.

– Ce măsuri s-au luat?

– Am obervat că s-au luat măsuri împotriva celor care au săvârșit niște infracțiuni.

– Împotriva găinarilor, eventual!

– Da, mai trebuie făcut mult. S-a mișcat ceva, puțin de tot. Dar sperăm că se va încerca să se elimine, pentru că altfel va fi rău.

– Credeți că vom intra anul viitor în NATO?

– Cam îndoielnic. Trebuie să ne pregătim. Trebuie să dotăm armata. Dar poate totuși intrăm.

I. IERCAN

Foto: AL. MARIANUȚ

PSM Arad și-a făcut bilanțul pe 2001

La Conferința de presă de ieri (ultima din acest an) a PSM Arad, președintele Mihai Lelik, secondat de vicepreședintele Barbu Ghițan și Sorin Mânzat, vicepreședinte cu problemele tineretului, a făcut un scurt bilanț al activității pe anul în curs. Lelik s-a declarat mulțumit de procesul de restructurare a organizațiilor din județ, considerând că s-a făcut o „curățenie generală", în sensul că în funcții de conducere au fost aleși oameni de valoare. „Avem în jur de o mie de membri. Este o cifră reală, nu umflată, cum a fost aceea de 3000, raportată înainte de a deveni eu președinte.

După sărbători, vom înființa și alte filiale în câteva localități. Practic, acestea există deja însă nu au avut loc alegeri". ● Lelik este de părere că PSM-ul a făcut câțiva pași spre recâștigarea credibilității ca forță de stânga, absolut necesară pe eșichierul politic românesc. **„Apariția PSRN o considerăm benefică, pentru că a dat naștere unei emulații".** ● Ca orice președinte de partid care se respectă, Lelik nu a omis să transmită tuturor locuitorilor județului Arad „Sărbători fericite", apelând la ziariștii prezenți pentru transmiterea acestui mesaj.

S. TODOCA

RĂSPUNDERE LIMITATĂ

☛ (Urmare din pagina 1)

Aiurea, susține șeful colectivului de autori ai volumului de 1000 de pagini, intitulat „Cartea albă a guvernării PSD". Economia a devenit mai vioaie, în pofida încetinirii creșterii economice mondiale, crescând mai mult decât a altora din zona asta a Europei, la fel PIB-ul, exportul, veniturile reale, numărul de locuri de muncă nou create ca și numărul IMM-urilor, ba și aprecierea organismelor internaționale, dar a scăzut șomajul (România ar fi prima țară care ar reuși să facă restructurare simultan cu scăderea ratei șomajului, răsturnând teorii economice consacrate). Desigur, nu puteau lipsi nici săgețile otrăvite la adresa „performanțelor" fostei guvernări subsumate uzatei sintagme „greaua moștenire", cu o concluzie: „Voi vorbiți?". Năstase a trecut cu grație pe lângă nerealizările acestui an, preferând partea plină a paharului.

Or, chiar din recenta nenominalizare a României la primul val de aderare la Uniunea Europeană rezultă că situația nu este atât de roz precum o prezintă Guvernul. Acesta are o anumită coerență politică în acțiune, o prezență externă bună și poate tocmai de aceea o imagine plăcută în ochii cetățeanului-eșantion. Numele României este însă asociat cu propoziția „nu are încă o economie de piață funcțională", economia neagră spre gri asigură subzistența unora, dar și justifică creșterea poverilor fiscale pe spinarea tuturor, birocrația încâlcește tranziția, corupția este omniprezentă, iar justiția este prea contestată/contestabilă. Cât despre proiectele de reformare a clasei politice susținute de întreaga societate civilă, acestea sunt îndelung amânate.

Spectrul moțiunilor ce pot fi avansate de opoziție este inepuizabil. Cea de cenzură, depusă marți, nu va duce la căderea guvernului. Aceasta însă nu înseamnă că în România nu suferă lumea de foame ori că nu tremură de frig. Amară victorie. Crăciun fericit.

După ce a lăsat comuna fără brad de Crăciun

PRIMARUL DIN SECUSIGIU A BĂGAT 50 DE MILIOANE ÎNTR-O PARCARE „PENTRU TANCURI"

În fața primăriei din Secusigiu nu se va împodobi, de Crăciun, nici un brad. Și aceasta fiindcă primarul localității, nu se știe din ce pricină, a dat poruncă să se defrișeze toți brazii crescuți în parcul din fața celui mai important edificiu comunal. Motivul acestei hotărâri a fost cel puțin interesant: **„Brazii erau uscați** - spune primarul **Dumitru Cismaș - așa că nu avea nici un rost să-i mai lăsăm acolo. Prin urmare, i-am tăiat."** Ei bine, dacă pentru primar lucrurile par simple, localnicii nu văd lucrurile cu aceeași ușurință. Aceștia sunt supărați foc pe gestul respectiv, găsind că brazii nu ar fi trebuit tăiați cu nici un chip, pe motiv că **„în primul rând nu erau uscați** - cum zice Cismaș - **și erau ca o carte de vizită pentru Secusigiu, parcul în care aceștia creșteau fiind menționat inclusiv în monografia județului din 1928."**

Revolta fostei primărițe

Părerea localnicilor este împărtășită și de fosta primăriță a comunei, **Constantina Cordovan,** care nu poate să creadă că așa ceva s-a putut întâmpla: **„Nici nu știu ce a putut să fie în capul acestui om, când a luat decizia să se taie brazii. Erau de când lumea acolo, cum se spune, erau falnici și impunători, nu erau uscați și nu știu, pur și simplu, cum de și-a permis Cismaș să se atingă de ei. În municipiu se plătesc bani grei pentru a se aduce brazi de Crăciun, spre a fi împodobiți, iar primarul de Secusigiu își permite să facă chestia asta fără să întrebe pe nimeni."** Răspunzând revoltei fostei primărițe, primarul declară: **„Nu discut despre ceea ce crede Constantina Cordovan. Este o femeie bolnavă de putere, care nu poate să treacă peste faptul că a pierdut alegerile în favoarea mea. Și mă atacă de câte ori poate."** Fără comentarii...

„Parcare pentru tancuri"

Dorind să aflăm însă ce anume a urmărit primarul Secusigiului prin obținerea terenului pe care creșteau brazii, am intrat în posesia următoarei informații: **„Pe locul respectiv am amenajat o parcare, de care era mare nevoie în zonă** - declară **Dumitru Cismaș...". „Parcaaare? De care era mare nevoie?** - nu contenește să se mire fosta primăriță. **Păi de parcare era nevoie acolo? Oamenii știu că primarul a băgat în parcarea aceea peste 50 de milioane? Și chiar dacă a făcut parcare, ce nevoie era, mă întreb, de una ca în Kosovo, concepută cel puțin pentru tancuri de mari dimensiuni?!"** Așa stând lucrurile, am considerat că este cel puțin interesant să-l consultăm, în legătură cu subiectul, pe subprefectul județului, **Florin Remețan,** care s-a implicat personal, după cum am aflat, în acest scandal. **„Problema este** - precizează dumnealui **- pe lângă faptul că brazii nu ar fi trebuit să fie tăiați deloc, că s-a defrișat fără a se obține, pentru această întreprindere, nici un aviz. Or, așa ceva nu este posibil. Fapt pentru care Cismaș a fost amendat de toate instituțiile care ar fi trebuit să-și dea acordul înainte ca brazii să fie tăiați..."**

Blândă amendă...

Primarul **Dumitru Cismaș** recunoaște: **„Este adevărat că am fost amendat. Am primit 23 de milioane de lei amendă, de la Ocolul Silvic, de la Inspecția în Construcții și de la Mediu."** Prin urmare, capului comunei i se pare că totul este în regulă, atâta timp cât amenda cu pricina este pe numele dumisale, nu pe al Primăriei, iar parcarea se cerea făcută, fără doar și poate. Nu contează, în opinia sa, desigur, că aceasta ar fi putut fi făcută și cu bani mai puțini.

Zeci de milioane „betonate"

Pe bună dreptate, așadar, la Secușigiu scandalul este cât casa. De Crăciun comuna nu va avea brad împodobit în fața Primăriei, iar colindele și bruma de luminițe de pe prima clădire din localitate nu încălzesc pe nimeni. Pe de altă parte, oamenii au ocazia să afle, iată, că 50 de milioane din banii lor au fost băgați de primarul în exercițiu în tone de betoane ce compun nimic altceva decât o... parcare banală. Și nu chiar atât de ultra-necesară, având în vedere de zecile de alte nevoi cu adevărat fierbinți ale unei comune, în mod cert prioritare față de un loc în care edilii locali să-și parcheze automobilele din dotare. Așa stând lucrurile, pe nimeni nu mai încântă faptul că primarul a primit o amendă personală uriașă. Problema celor 50 de milioane „turnate" în fața clădirii Primăriei are o greutate mult mai mare, pentru cetățeni, decât orice altceva. Iar „dulcea" mângâiere, generată de „pedeapsa" pecuniară primită de primar, nu are darul să liniștească pe nimeni. Suma „cimentată" inutil și pe veci supără dublu.

EUGENIA BĂRDAȘ

COLINDĂTORI LA „ADEVĂRUL"

LICEUL PEDAGOGIC „D. ȚICHINDEAL"

Și în acest an, elevii Liceului Pedagogic „D. Țichindeal" ne-au prezentat un adevărat concert.

Corul, posesor al unor calități muzicale recunoscute pe plan național cu ocazia unor concursuri prestigioase, amprentat fiind de spiritul și vocația profesională a dirijorului, Prof. Petru Jurița, ne-a cufundat, pentru câteva minute într-o lume plină de farmec, mister și trăire sfântă a colindului străbun.

Prezentatoarea - eleva Anca Bătăneanț - a făcut în alese metafore trecerea de la colindele unor mari compozitori - „Tatăl nostru", compozitor Ciprian Porumbescu, „O, ce veste minunată", muzica Trifon Lugojan, „Moș Crăciun" de Dumitru Georgescu Kisac, „Trei păstori" de Timotei Popovici, „Sus boieri, nu mai dormiți", de G. Cucula - la colinde din repertoriul internațional („O brad frumos"), ori populare („Coborât-a, coborât").

Minunatele colinde prezentate, într-un aranjament muzical de foarte bună calitate ne-au convins și de această dată de prestigiul Preparandiei arădene și de calitatea viitorilor dascăli ce vor avea și obligația păstrării, în satele noastre, a datinilor, obiceiurilor și cântecelor străbune.

GRUPUL ȘCOLAR FORESTIER

Un grup de elevi de la internatul Grupului Școlar Forestier Arad - sub îndrumarea pedagogului **Elena Șerban** - a ținut să ne colinde de Crăciun. Colindele lor - „Scoală gazdă din pătuț", O, ce veste minunată", Creștinilor, noi astăzi", „Leagănul" - le-am primit cu bucurie.

ȘCOALA GENERALĂ NR. 20

De la Școala Generală nr. 20 Arad au venit ieri la redacție, însoțiți de prof. Hortensia Jucotinschi, elevii grupului coral „Excelsior". Sub bagheta prof. Iulian Vicol, ei au cântat minunate colinde - „Din an în an", „O, ce veste minunată", "Colindiță", iar elevele Ioana Gulzan și Oana Puiuleț au interpretat versuri închinate Nașterii Mântuitorului.

FACULTATEA DE TEOLOGIE ORTODOXĂ

Ne-a bucurat prezența în redacția noastră a grupului vocal „Osana" (studenți în anul III la Facultatea de Teologie Ortodoxă

Arad). Viitorii preoți dovedind încă de pe acum calitățile necesare pe patru voci, un buchet din minunatele noastre colinde și au adresat redactorilor, prin cântec, un „La mulți ani!"

GRUPUL ȘCOLAR „A. MARINESCU" LIPOVA

Un grup numeros de colindători elevi - însoțiți de prof. Ana Costovici, director educativ, prof. Elena Ienășescu, prof. Ioana Cărăbaș și instr. Ionel Olteanu - au venit la redacție de la Lipova, de la Grupul Școlar A. Marinescu.

Pentru început, liceeni îmbrăcați în frumoasele costume populare, specifice zonei, au prezentat tradiții și obiceiuri

(„Dubași") din satul Groșii Noi. Cei mai mici, elevii de gimnaziu din corul „Crescendo", au cântat colinde tradiționale și, fiind în pragul sărbătorilor, și-au încheiat programul cu un „La mulți ani!"

V. FILIP

Foto: V. MUSCA

COLIND ÎNCHINAT MEDICILOR!

„Ca fidel abonat și cititor al „Adevărului" de peste 50 de ani și pentru că suntem în prag de sărbători, vă rog să acordați un spațiu în ziar unui Colind pentru cei în halate albe. Este în datina și obiceiul românului și al nostru, al creștinilor, temători și cu credință în Dumnezeu, ca în ajun de Mari Sărbători Creștine cum este și Crăciunul să ne plecăm cu recunoștință, dragoste și venerație și să le aducem prinosul nostru de respect și celor care prin harul și binecuvântarea lui Dumnezeu și-au ales ca profesie meseria de medic sau asistent medical. În cazul meu, adresez colindul meu ca recunoștință și respectul meu, **d-nei Dr. Racz Dorina ca și priceputelor și amabilelor asistente d-na Olga și Claudia,** pentru grija care o manifestă pentru toți ceilalți bolnavi din cartier arondați la cabinetul medical din blocul 142, piața Miorița. Sunt un bolnav cronic cardiac, în vârstă de 75 ani, și le mulțumesc pentru că de când sunt în îngrijirea lor, nu mai frecventez spitalele.

Consultații și tratamente de înaltă competență este deviza muncii celor trei de la cabinetul nostru medical. Iată, sunt peste doi ani de când, datorită priceperii, dăruirii lor profesionale și omeniei, n-am mai fost internat prin spitale (înainte aveam câte 5-6 internări anual), de aceea zic Dumnezeu să le dea sănătate și să-i binecuvânteze cu harul său pentru ceea ce fac pentru noi bolnavii." **Traian Curtu din Micălaca, bloc 102 Sc. B, ap. 23**

Cum vedeți, dle Traian Curtu, v-am îndeplinit dorința, scrisoarea dv. fiind de fapt una dintre multele scrisori adresate redacției care vorbesc despre seriozitatea, competența și dăruirea oamenilor în halate albe. Într-adevăr în această profesie - poate mai mult ca în oricare alta - se cere har și suflet, daruri pe care Dumnezeu le-a acordat - probabil că știe El de ce! - cu prea multă zgârcenie, de aceea, atunci când le întâlnim, le prețuim și respectăm atâta. Iar oamenii în halate albe, cum ne-am obișnuit să-i numim familiar pe medici, pe asistente și pe toți cei care sunt în slujba sănătății noastre, probează în fiecare zi că Dumnezeu - cel puțin în cazul lor - nu a greșit atunci când le-a acordat acest har al său. Ba dimpotrivă!

DE CE SĂ PLĂTESC EU PENTRU ALȚII?

„Mă numesc ALBU MIHAIL, pensionar și locuiesc în Arad, str. Afinelor nr. 14-16, ap. 14, etaj III, într-un imobil format din P+4 nivele cu 20 apartamente și pivniță. Subiectul acestei scrisori este mult discutata problemă a debranșărilor de la căldură cu consecințe negative asupra vecinilor, în anul 2001 cum se știe nerespectându-se regulile din anul 2000 când se cerea pentru debranșare acordul vecinilor.

După mine, acest lucru este urmarea faptului că Legea locuinței are carențe, ea dând naștere la interpretări

Poșta redacției

din care ies învingători, din păcate, cei care sunt mai mulți într-o asociație. Unde duc aceste debranșări o știm: la perturbațiile din circuitul hidraulic, precum și la disconfortul vecinilor, de aceea, ar trebui, dacă ele totuși se fac, să fie urmate de măsuri de protecție prevăzute în lege, protecție care trebuie să cadă în socoteala celui care s-a debranșat.

Iată, în imobilul în care locuiesc, vecinul de la etajul 2 de pe tronsonul meu (deci cel care se află sub mine) s-a debranșat la două camere din cele 3 din câte este alcătuit apartamentul. Consider că în cazul unei debranșări, în mod implicit vecinii celui debranșat trebuie să aibă o protecție, deci să-și mărească numărul elementilor de calorifer din apartament. De aici întrebarea firească, pe socoteala cui? Să luăm însă o altă situație. De exemplu, dacă eu care locuiesc la etajul 3 inund locuința celui de la etajul 2, legea spune că eu trebuie să suport daunele dacă se constată că este din cauza mea. Normal, nu? Dar n-ar fi tot atât de normal ca cel care s-a debranșat de la etajul 2 și care mi-a creeat un disconfort prin faptul că nu beneficiez de căldura pe care o plătesc, să-mi plătească anumite daune?! Eu zic că da!

Da, știu că fiecare dintre noi are dreptul ca în apartamentul său să opteze pentru o soluție care îl avantajează, indiferent că este vorba de problema căldurii sau de alta, dar atunci când opțiunea lui depășește cadrul respectiv și afectează vecinii, datele problemei se schimbă și această „independență" trebuie înțeleasă și tratată altfel.

În această lună, decembrie, când s-au înregistrat temperaturi mult scăzute sub zero grade, am făcut măsurători în locuință în trei situații, și anume: 1. cu termometrul așezat pe podea, deoarece debranșarea s-a făcut la apartamentul de sub mine și am obținut o temperatură de 14°-15°C; 2. cu termometrul așezat pe masă: care a arătat 16°C și ultima, 3. cu termometrul așezat pe dulap, când am înregistrat o temperatură de 18°C. Menționez că în apartamentele celorlalți locatari, excluzând pe cei care locuiesc la parter și etajul 4, au fost în acest timp temperaturi de 21°-22°C. Concluzia: eu plătesc o căldură care, practic, nu o am în apartament, datorită debranșărilor care s-au făcut."

Oprim aici, din lipsă de spațiu, scrisoarea dlui Mihail Albu, ea fiind mult mai lungă și mai ales, interesantă. De altfel, asupra celorlalte probleme semnalate de cititorul nostru o să revenim cu un alt prilej, până atunci vrem doar să subliniem două lucruri.

Primul: într-adevăr, Legea 114/1996, Legea locuinței are multe imperfecțiuni, dar dincolo de toate acestea, indiferent că ne place sau nu, ea este o lege care trebuie respectată. Spunem acest lucru pentru că nu o dată ni s-au semnalat încălcări ale ei, respectiv modificarea unor prevederi ale acesteia de către adunarea generală sau, și mai și, de către comitetul asociației de proprietari. Evident că o asemenea procedură este ilegală și nu are nici o valoare practică și cine o face, o face pe răspunderea sa.

A doilea lucru: în Legea 114 ca și în celelalte acte normative adiacente apărute după Revoluție nu apare nici unde - în cazul debranșării de la rețeaua de termoficare - obligația acordului asociației de proprietari sau al vecinilor. Că această debranșare are un anume efect asupra confortului termic al vecinilor este adevărat, dar cuantificarea sa este destul de dificilă. Oricum, pentru a se evita în viitor astfel de discuții, Guvernul pregătește - după câte am auzit - o modificare a Legii 114/1996. Până atunci însă ea rămâne în vigoare.

MIRCEA DORGOȘAN

ASTRA VAGOANE CĂLĂTORI A RENĂSCUT DUPĂ PRIVATIZARE

ASTRA VAGOANE CĂLĂTORI - 110 ANI DE EXPERIENȚĂ

Pentru acoperirea nevoilor de material rulant pentru întreaga zonă estică a Imperiului Austro-Ungar și a Europei Centrale și de Sud-Est, în anul 1891 industriașul austriac Johan Weitzer fondează în Arad Fabrica de Vagoane și motoare care-i poartă numele. Funcționând ca societate pe acțiuni, fabrica producea la acea dată vagoane de marfă, vagoane de călători, locomotive, tramvaie electrice, dar și echipament militar, bucătării de campanie, mașini agricole, pentru Căile Ferate din Austria, Ungaria, Societatea de Transport urban din Viena, Budapesta și Arad.

După primul război mondial, în urma unirii Transilvaniei cu România, se fondează în anul 1921 societatea pe acțiuni, „ASTRA", prima fabrică românească având ca obiect de activitate, fabricarea de vehicole de cale ferată, locomotive, tramvaie, automobile, auto-camioane, tractoare, mașini agricole, poduri, construcții metalice, motoare, avioane, baloane și echipamente pentru aeronautică.

După cel de-al doilea război mondial, fabrica este naționalizată și reorganizată sub diferite denumiri, dar păstrează ca obiect principal fabricarea de vagoane de marfă, călători și metrou. Până în 1990, fabrica producea vagoane pentru piața internă și exporta pe toate cele cinci continente. Tot aici se producea întregul parc de rame al metroului din București.

În anul 1990, se constituie societatea comercială pe acțiuni, S.C. ASTRA VAGOANE ARAD S.A., care preia integral patrimoniul I.V.A.: Fabrica de vagoane călători se organizează ca și centru de profit separat, dar fără personalitate juridică. În 1998, are loc separarea completă a unităților de afaceri, în vagoane călători și vagoane marfă, prin separarea patrimonială și crearea unei noi entități juridice, societatea comercială pe acțiuni - **S.C. ASTRA VAGOANE CĂLĂTORI S.A. ARAD.**

În anul 2000 are lor privatizarea societății prin cumpărarea întregului pachet de acțiuni deținut de stat la acea dată - 78% de către S.C. XEDOX EXIM S.R.L., astfel că S.C. ASTRA VAGOANE CĂLĂTORI S.A. ARAD este integral privatizată cu capital exclusiv românesc. Un an mai târziu, la 17.01.2001, S.C. TRISTAR S.R.L. din București devine acționar majoritar al fabricii arădene de vagoane.

S.C. ASTRA VAGOANE CĂLĂTORI S.A., are ca obiect de activitate: proiectarea, fabricarea și vânzarea de vagoane călători, vagoane de metrou, vehicole urbane, vehicole de pasageri convenționale și neconvenționale, boghiuri, componente vagoane și piese de schimb, service și asistență tehnică, comerț și consultanță. În prezent, ASTRA VAGOANE CĂLĂTORI, este unicul proiectant și fabricant de vagoane de călători și metrou, noi, din România, fiind certificat în acest sens conform ISO 9001 de Autoritatea Feroviară Română AFER. Vagoanele de trafic internațional Z1 UIC, echipate cu boghiuri Y32, circulă cu viteze de 200 km/h pe toate magistralele feroviare ale Europei.

În ultima vreme, ASTRA VAGOANE CĂLĂTORI a dezvoltat relații de colaborare cu operatori de cale ferată din toată lumea. Principalele țări în care a exportat sunt: Angola, Austria, Bangladesh, Brazilia, Egipt, Grecia, Gabon, Ungaria, Indonezia, Iraq, Mozambic, Peru, Filipine, Rusia, Germania, Siria, Sri Lanka și Vietnam.

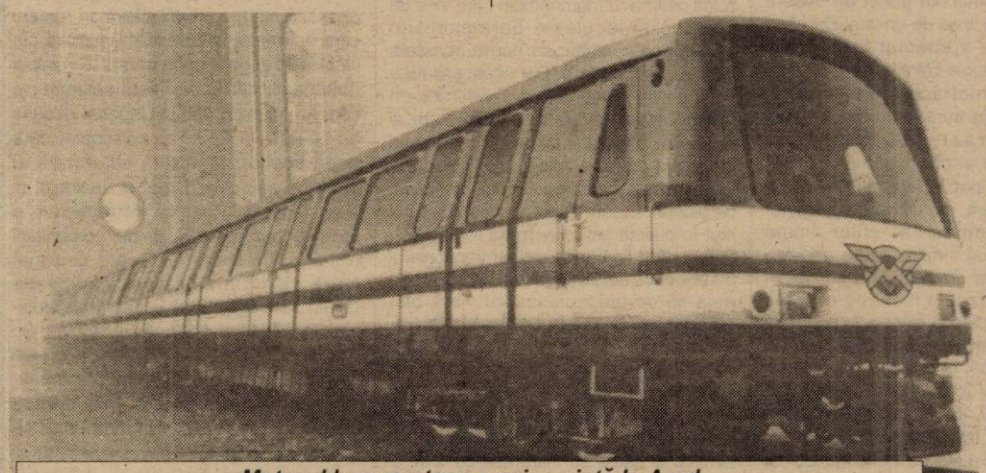

Metroul bucureștean a prins viață la Arad

„DORIM SĂ PROMOVĂM ÎN LUME MARCA „ASTRA VAGOANE CĂLĂTORI"

Din data de 17.01.2001, societatea comercială TRISTAR S.R.L. București a devenit acționar majoritar al S.C. ASTRA VAGOANE CĂLĂTORI S.A. Arad. Ce a găsit la fabrica arădeană, ce strategie a aplicat și ce planuri de viitor are, am aflat din discuția purtată cu dl. ing. VALER BLIDAR, administrator și acționar majoritar al S.C. TRISTAR S.R.L.

– Ce ați constatat după ce ați devenit acționar majoritar la S.C. ASTRA VAGOANE CĂLĂTORI S.A.?

– Societatea se afla într-o situație economico-financiară precară, înregistrând mari pierderi, contractele comerciale erau aproape inexistente, iar stilul de muncă era total neadecvat economiei de piață.

– Ce măsuri ați luat în cele 11 luni?

– Am conceput și aplicat într-un alt mod restructurarea societății, în vederea unei revigorări și rentabilizări cât mai rapide. Ceea ce putem spune, cu satisfacție, că am și reușit.

Ing. VALER BLIDAR dorește să promoveze marca ASTRA VAGOANE CĂLĂTORI în lume.

După numai șase luni, societatea a ieșit din sfera pierderilor înregistrând o cifră de afaceri care, conform clasamentului întocmit de Camera de Comerț și Industrie, o situează pe locul 8 pe județ la intreprinderi mari, iar in funcție de profitul realizat pe locul doi.Consider că cele două rezultate reflectă evoluția societății în anul 2001.

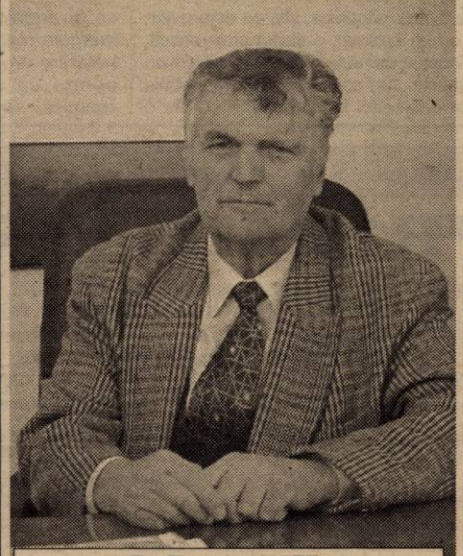

Ec. Francisc MATE - reprezentantul S.C. XEDOX EXIM S.R.L., al doilea acționar semnificativ din S.C. ASTRA VAGOANE CĂLĂTORI S.A.

– Care a fost cea mai mare satisfacție a dumneavoastră în 2001?

– Realizarea prototipului de vagon modernizat în colaborare cu societatea franceză ALSTOM, vagon care se situează la cel mai înalt nivel tehnic și calitativ din Europa. Lucru cel mai important este faptul că dl. ministru **Miron Mitrea**, care avea o impresie deformată despre ASTRA VAGOANE CĂLĂTORI, după prezentarea prototipului a avut cuvinte de laudă și de înaltă apreciere la adresa societății noastre.

– Ce vă propuneți pentru 2002?

– Ne propunem încheierea unor contracte externe pentru furnizarea de vagoane și componente, care să promoveze în lume marca fabricii ASTRA VAGOANE CĂLĂTORI ARAD. Profit de această ocazie pentru a adresa tuturor locuitorilor județului Arad, precum și salariaților din uzina noastră, un CRĂCIUN FERICIT, LA MULȚI ANI și un an mai prosper!

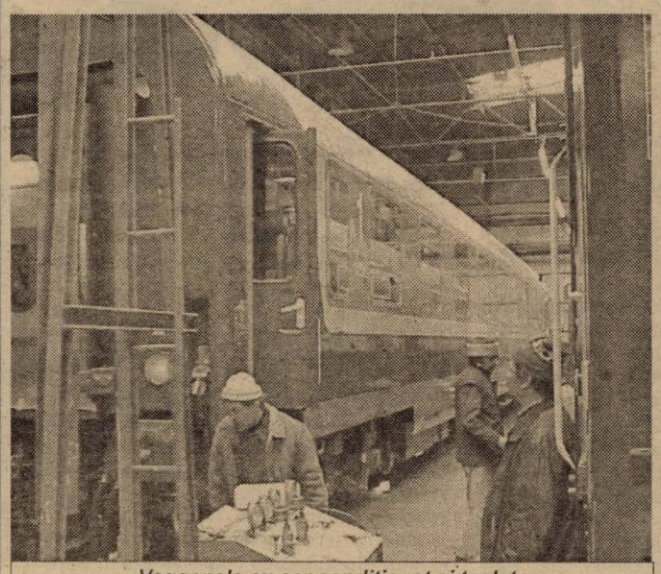

Vagoanele cu aer condiționat și toalete ecologice recondiționate la ASTRA VAGOANE CĂLĂTORI l-au „cucerit" până și pe MIRON MITREA, ministrul Transporturilor.

ASTRA VAGOANE CĂLĂTORI - PARTENERUL DUMNEAVOASTRĂ ÎN TRANSPORT

Fabrica arădeană de vagoane călători dispune de toate facilitățile care permit satisfacerea tuturor cerințelor clienților săi:

- ***Ateliere de producție dotate cu utilaje moderne, CAM, achiziționate de la firme cu renume în Europa***
- ***Personal muncitor cu înaltă calificare***
- ***Pachet CAD de programe de proiectare asistată de calculator PRO-Engineer***
- ***Personal de proiectare și inginerie tehnologică cu înalt nivel profesional, ceea ce permite executarea de proiecte după standardele de cale ferată UIC, AAR, GOST, etc,. sau la comanda clientului.***

Pagină realizată de
FLORIN TRUȚ; FOTO: V. MUSCA

Episcopia română din Gyula luptă pentru păstrarea identității românilor din Ungaria

Viața spirituală a românilor din Ungaria a fost vitregită, zeci de ani, de faptul că mai ales după Unirea din 1 decembrie 1918, practic, românii au rămas fără preoți ortodocși. Bisericile ortodoxe din satele și orașele unde s-au mai păstrat nuclee de populație românească în Ungaria au rămas, unele dintre ele, fără slujitori. Preoții rămași au reușit cu greu să satisfacă nevoia de credință a oamenilor. Fenomenul de asimilare a populației, atât prin măsuri administrative cât mai ales prin căsătorii mixte și inexistența unor instituții funcționale, cum ar fi biserica, capabile să păstreze unitatea de limbă, au afectat mult comunitatea. După Revoluție și mai ales după anul 1998, situația a început să se schimbe. Episcopul Aradului, P.S. Timotei, a vizitat românii din Ungaria și a trimis preoți misionari români la parohiile vacante. Din februarie 1998, la Gyula a fost instalat primul episcop ortodox al Românilor din Ungaria, PS Sofronie Drincec. Episcopul Sofronie, care poartă, predestinat, numele primului episcop înscris în anale ca episcop de Gyula și Arad, a avut o evoluție spectaculoasă pe treptele ierarhice ale bisericii ortodoxe române. Absolvent al facultăților de Medicină și Teologie, fost secretar particular, pentru un an de zile, al Patriarhului, PS Sofronie s-a înhămat la o muncă sisifică, aceea de a-i readuce spre biserica ortodoxă și implicit spre limba română pe românii din Ungaria. La aproape trei ani de la instalare, episcopul românilor din Ungaria este optimist. PS Sofronie a acceptat să ne acorde un interviu.

– La aproape trei ani de când ați ajuns pe scaunul episcopal din Gyula, credeți că ați reușit să mișcați sufletele românilor din Ungaria spre credința strămoșească?

– Vă mulțumesc pentru întrebare. Din capul locului sunt nevoit să spun că trei ani înaintea lui Dumnezeu înseamnă nimic și pentru istoria unei comunități, pentru istoria unui popor, iarăși înseamnă foarte puțin. Cu toate acestea în cei trei ani aproape de când din mila lui Dumnezeu stau în fruntea acestei Episcopii, am putut să observ foarte multe lucruri bune. Înainte de toate trebuie să recunosc că în momentul în care am ajuns aici s-a simțit mult lipsa unui episcop. Am găsit comunități care n-au fost vizitate poate niciodată de către un episcop în întreaga lor existență. E adevărat că Prea Sfințitul Părinte Episcop Timotei al Aradului s-a ocupat cu foarte multă grijă și cu multă dăruire pentru această comunitate, a vizitat-o în repetate rânduri, dar nu a locuit în permanență aici. Ori lucrul acesta s-a simțit, faptul că, până la venirea mea, aici n-a locuit niciând un episcop în permanență în cadrul Episcopiei.

– Cum poate influența prezența permanentă a unui episcop viața religioasă a comunității?

– Prezența unui episcop înseamnă un spor de disciplină pentru preoți, înseamnă o conștientizare a valorilor ortodoxiei noastre și lucrul acesta, de când am venit aici, am căutat să îl imprim pe mai multe căi. Mi-a reușit într-o măsură mai mare sau mai mică, și oricine poate recunoaște lucrul acesta dacă este binevoitor și nu pleacă din capul locului cu idei preconcepute. Lumea s-a obișnuit cu ortodoxia, știe ce este aceea ortodoxia, știe ce este o slujbă cu un episcop, o slujbă arhierească, au început oamenii să se obișnuiască cu hramurile. Am căutat să trăim hramurile fiecărei biserici într-o bucurie și într-o comuniune cât mai depline. Încetul cu încetul, cu pași mărunți dar consistenți, ne apropiem spre ceea ce o viață bisericească normală trebuie să însemne.

– Ce probleme mari ați găsit aici din punct de vedere al păstrării tradițiilor, al păstrării limbii românilor din Ungaria?

– Am găsit, ceea ce m-a durut foarte mult, o dezorganizare destul de însemnată a comunității din punct de vedere bisericesc. Și o lipsă de unitate. De când Dumnezeu m-a chemat în această ascultare și voturile celor care m-au ales mi-au încredințat această misiune și Sfântul Sinod în frunte cu Prea Fericitul Părinte Patriarh au binecuvântat lucrarea mea aici, chiar și prin faptul că la hirotonire au participat 17 ierarhi în frunte cu părintele Patriarh, am căutat ca dezbinarea, dezorganizarea chiar, cum spuneam și mai înainte, toate acestea am căutat să le depășim. Nu am reușit întru totul să facem lucrurile acestea pentru că un episcop singur nu poate să lucreze, are nevoie de colaboratori, de muncă în echipă. Lucrul acesta l-am cultivat și îl cultiv în continuare, dar fiind oameni cu toții, cu slăbiciunile noastre, nu ne-a reușit întotdeauna așa cum am fi dorit. Dar aceasta nu ne-a împiedicat să nu îndrăznim mai departe, să nu mergem mai departe, cu optimism, cu hotărâre de a munci, de a face ceva, pentru ca această comunitate să renască, să-și păstreze tradițiile, să transmită mai departe urmașilor ceea ce au primit și ei de la strămoșii lor.

– Cum pot fi transmise, prin biserică, tradițiile într-o comunitate lipsită zeci de ani de preoții de care ar fi avut nevoie?

– Această comunitate aproape că nu a avut preoți după primul război mondial. Au rămas foarte puțini și aceștia, octogenari în majoritatea lor. De abia în perioada finală a celui de-al doilea război mondial și după cel de-al doilea război mondial a putut să se observe un progres în privința vieții bisericești și o acoperire a parohiilor cu preoți slujitori, lucru de care am căutat să ne ocupăm în continuare în această perioadă. Ceea ce PS Timotei și vlădicii dinaintea dânsului de la Arad și de la Oradea au făcut, noi am căutat să continuăm. Adică nu aș dori să se înțeleagă că în momentul venirii mele aici, am venit pe un zid. Nu a fost un zid, a fost terenul pregătit. Lucrarea bisericească s-a desfășurat, numai de bună seamă în momentul în care vine un episcop și locuiește permanent în mijlocul comunității, se poate constata lesne un salt calitativ. Dar acest salt nu a venit pe un câmp gol, ci a venit într-un întreg univers și orizont de așteptare al românilor ortodocși de aici. Problemele sunt nu puține, e adevărat. Gradul de cunoaștere al limbii este destul de scăzut pe alocuri. Eu am căutat în ceea ce mi-a stat în putință să cultiv limba română, în primul rând limba liturgică și vocabularul bisericesc, astfel încât oamenii încep deja să se obișnuiască cu viața bisericească și din punctul de vedere al limbii bisericești, o simt mult mai apropiată de sufletele lor. Bineînțeles că am căutat să cultiv și particularitățile dialectale locale pentru că au farmecul și parfumul lor. Biserica nu exclude nimic și pe nimeni, ci caută să integreze pe totul și toate.

– Se poate spune că după trei ani primele semințe de spiritualitate pe care le-ați sădit în acest sol al românilor din Ungaria au început să rodească?

– Eu așa cred. Este adevărat că lucrurile pot să fie mai limpezi sau mai puțin transparente, dar o muncă de calibrul celei la care ne-am înhămat cu toții din clipa în care am venit prin mila lui Dumnezeu la conducerea acestei Episcopii nu poate să își arate roadele într-un mod spectaculos. Și e nevoie de multă răbdare pentru a se vedea primele flori apărute în acest câmp duhovnicesc. Dar eu sunt foarte optimist și, deși probleme nu sunt puține, eu cred că Dumnezeu ne ajută. Faptul că a rânduit ca mijlocul comunității, este un imbold pe care Dumnezeu ni-l dă și un semn de mare nădejde. Nu văd de ce să nu ne ancorăm de această speranță și să-i mulțumim lui Dumnezeu pentru toate, dar și să-i cerem ajutorul pentru tot ceea ce dorim să facem de acum încolo.

Pentru a izbândi, PS Sofronie se bazează atât pe preoții misionari români care activează în bisericile ortodoxe din localitățile ungare unde există comunități românești, cât și pe tinerii călugări pe care i-a adus cu sine în Ungaria. Aceștia au fiecare, la fel ca și episcopul, câte două licențe, Medicină veterinară și Teologie sau chiar Drept și Teologie, și s-au implicat în munca de renaștere a spiritului românesc în rândul comunității române din Ungaria. Poate cea mai mare mândrie a echipei vlădicii din Gyula este faptul că, la catedrala episcopală cu Hramul Sfântului Nicolae din Gyula, se oficiază toate slujbele rânduite de tipicul ortodox, ca în oricare mănăstire din România. Practic, este singura biserică ortodoxă din Ungaria unde se respectă strict tot tiparul slujbelor și unde activitatea spirituală se derulează neîntrerupt. PS Sofronie de la Gyula își continuă pariul de a-i învăța, în ciuda oricăror piedici, pe românii din Ungaria să simtă din nou românește.

Moment festiv la Universitatea de Vest „Vasile Goldiș"

GALA PREMIILOR ACADEMICE 2001

Ieri, Universitatea de Vest „Vasile Goldiș" a premiat pe cei mai buni studenți și profesori, în Aula „Ștefan Cicio-Pop" a Facultății de Drept, în cadrul Galei Premiilor Academice, ediția a II-a.

În cuvântul de deschidere, rectorul UVVG, **prof. univ. dr. Aurel Ardelean** a subliniat importanța activității de cercetare științifică a Universității, ale cărei merite au fost recunoscute prin recenta sa acreditare. Prof. univ. dr. **Francisc Schneider**, prorector, în calitatea sa de vicepreședinte al Comisiei pentru acordarea premiilor academice, a precizat criteriile de desemnare a premiaților: evidențierea în activitatea științifică și de cercetare, promovarea imaginii Universității, elementele de noutate, adresabilitatea, cererea pe piață etc.

Prof. univ. dr. Aurel Ardelean a mulțumit autorităților locale pentru sprijinul acordat în edificarea Universității, acordând diplome de onoare **P.S. Timotei Seviciu, episcop al Aradului, Hălmagiului, Ienopolei și Hunedoarei, prefectului Gheorghe Pele, președintelui CJA, Caius Parpală, primarului municipiului, Dorel Popa.** Festivitatea a continuat cu acordarea premiilor academice pentru • granturi și proiecte internaționale (de către prof. univ. dr. Francis Schneider, prorector); • lucrările științifice și didactico-științifice editate sub egida Universității (de către lect. univ. dr. Antonela Náaji, șef editură); • studiile prezentate de către cadrele didactice ale Universității la simpozioanele naționale și internaționale (de către prof. univ. dr. Alexandru Roz, cancelar general) • studiile și articolele publicate de către studenții Universității (lect. univ. drd. Corneliu Maior, director de studii); • promovarea imaginii Universității (de către conf. univ. dr. Ioan Cuzman, prorector) și, de asemenea, înmânarea diplomelor FEDE, de către lect. univ. dr. Speranța Milancovici, șef departament FEDE.

Secțiunea carte științifică

Premiu special cu ocazia a „80 de ani de insulino-terapie" și a anului „Nicolae Paulescu"

Prof. univ. dr. Nicolae Hâncu, membru titular al Academiei de Științe Medicale din România - **Diabetul zaharat, Nutriția. Bolile metabolice**, „Vasile Goldiș" University Press, Arad, 2001; Prof. univ. dr. Gheorghe Mustață, prof. univ. dr. Mariana Mustață - **Origine, evoluție și evoluționism**, „Vasile Goldiș" University Press, Arad, 2001.

Prof. univ. dr. Aurel Ardelean, Prof. univ. dr. Mioara Florica Tripșa - **Mecanisme de transport în sistemele biologice**, The Foreign Languages Press Group, București, 2001; Prof. univ. dr. Roxana Cruce, prof. univ. dr. Aurel Ardelean, prof. univ. dr. Cornelia Zaharia - **Patologia moleculară a unor maladii neurologice**, Colecția Hipocrate (38), Editura Aius, Craiova, 2001

Prof. univ. dr. Dumitru Ciocoi-Pop - **Notes on Modern american literature (Repere ale literaturii americane)**, Editura Universității Lucian Blaga, Sibiu 2001; Prof. univ. dr. Ioan Crâsnic - **Biochimie medicală**, „Vasile Goldiș" Unviersity Press, Arad, 2001; Prof. univ. dr. Gavril Ardelean - **Biochimia și energetica construcției musculare** - studiu monografic, Editura Dacia, Cluj-Napoca 2001; Acad. Liviu Mărghitan - **Moise Nicoară**, „Vasile Goldiș" University Press, Arad, 2001; Lector dr. Mugur Alexandru Roz, prof. univ. dr. Francisc Schneider, prof. univ. dr. Gheorghe Ioan Mihalaș, conf. univ. dr. Dorina Rendi - **Matematica modernă în medicina contemporană**, „Vasile Goldiș" Unviersity Press, Arad, 2001; Conf. dr. Corina Zorilă - **Stresul oxidativ și afecțiunile vasculare**, „Vasile Goldiș" University Press, Arad, 2001; Lector drd. Lavinia Betea - **Lucrețiu Pătrășcanu, Moartea unui lider comunist**, Editura Humanitas, 2001; Lector drd. Teodor Mara - **Istoria Dreptului Roman**, „Vasile Goldiș" University Press, Arad, 2001

Secțiunea carte didactico-științifică

Prof. univ. dr. Andrei Sida - **Drept diplomatic**, „Vasile Goldiș" University Press, Arad, 2001; Prof. univ. dr. Alfa Xenia Lupea, lector univ. dr. Dorina Ardelean, asist. univ. drd. Mirabela Pădure - **Chimia și controlul alimentelor de origine animală**, Editura Politehnica, Timișoara, 2001; Conf. univ. Romeo Radoslav - **Turism și orientare sportivă**, „Vasile Goldiș" University Press, Arad, 2001; Lector univ. dr. Marius Grec - **Introducere în arheologie**, „Vasile Goldiș", University Press, Arad, 2001; Lector univ. drd. Corneliu Maior - **Management**, „Vasile Goldiș" University Press, Arad, 2001; Lector univ. dr. Sorin Nădăban - **MathEco - Analiză matematică**, Editura Mirton, 2001; Șef lucrări dr. Mugur George Popescu, asist. dr.Luminița Nica, șef lucrări dr. Călin Tudor Mancaș - **Îndreptar de lucrări practice de odontologie**, Editura Mirton, 2001

Secțiunea învățământ preuniversitar

Prof. univ. dr. Aurel Ardelean, prof. Ionel Roșu, prof. Călin Istrate - **Biologie**, manual pentru clasa a XI-a, Editura Corint, București, 2001; Prof. univ. dr. Gheorghe Mohan, prof. univ. dr. Aurel Ardelean, prof. Rodica Mohan - **Biologie**, manual pentru clasa a X-a, Editura Corint, București 2001

Premiile academice pentru studiile elaborate de către cadrele didactice ale universității și prezentate la simpozioane științifice naționale și internaționale

Prof. univ. dr. Aurel Ardelean - **Protecția mediului înconjurător și agricultura durabilă**, Sinaia, 2001; Lector dr. Dorina Ardelean, prof. dr. Remus Nuțiu, lector Rodica Crișan - **Synthesis of Some Benzylidene Barbituric Acids**, Unviersitatea Politehnică Debrecen, Ungaria, 2001; Prof. univ. dr. Aelxandru Roz - **Contribuții privind biografia lui Moise Nicoară**, în Convietuirea nr. 2, Szeged, 2001; Prof. univ.-dr. Nicolae Hâncu - **Insulino-terapia în studiul diabetului zaharat tip II**; Prof. univ. dr. Iulian Negrilă - **Valențe umaniste ale poeziei argheziene**, Arca, nr. 4, 5, 6, 2001; Conf. univ. dr. Florin Dumescu, **Potențialul turistic al podgoriei Aradului**, în Conferințe de geologie, Cluj, Baia Mare, 2001; Lector dr. Pantelimon Cioia - **Modificarea conținutului infracțiunii de viol prin Legea nr. 197/2000**; Asistent drd. Sorin Bulboacă - **Bartolomeo Brutti și acțiunea sa în Moldova în timpul lui Petru Șchiopu**, în Omagiu academicianului Nicolae Edroiu, Cluj-Napoca, 2001

Premiile academice pentru studiile și comunicările prezentate de către studenții Universității

Studenta Oana Moldovan, anul III, Facultatea de Drept - **Aplicarea legii în timp. Noțiunea de timp în dreptul civil**, în Prolege nr. 2, 2001; Studenta Oana Corondan, anul IV, Facultatea de Științe Umanist-Creștine - **Freedom, High-day! Heigh-day Freedom!**, în Jurnal studențesc, an VI, nr. 7, septembrie 2001; Student Călin Andrițoiu, anul V, Facultatea de Medicină - **Rolul apifitoterapiei în tratamentul hipertensiunii arteriale**, la Zilele academice, Arad, 2001; Studenta Hurezan Raveca, anul III, Colegiul Universitar Pedagogic - **Valorificarea educativă a lecțiilor de citire**, în Îndrumări metodice nr. 4, 2001.

La final, actorul Iulian Copacea a rostit câteva versuri ale poetului Tudor Arghezi, apoi cei prezenți au cântat „O, ce veste minunată" și „La Mulți Ani", ciocnind o cupă de șampanie.

CĂTĂLINA LATU
Foto: AL. MARIANUȚ

O MENTALITATE CARE AR TREBUI DEPĂȘITĂ: FRICA DE INVESTIGAȚIA MEDICALĂ

◆ Interviu cu dr. Eftimie Miuțescu, șeful Secției Medicală II a Spitalului Județean

– Domnule doctor, am înțeles că ați fost la un curs de specializare în Franța. Ce s-a întâmplat acolo?

– La anumite intervale de timp ești obligat să te pui la punct cu ceea ce se întâmplă în lumea medicală, ca să știi să-ți organizezi propriul serviciu, să-ți cunoști limitele și, în condițiile în care cazuistica te depășește, să știi și să ai posibilitatea să trimiți bolnavul în centre medicale mai performante.

– Cu ce câștiguri v-ați întors de acolo?

– Aș vrea să subliniez câteva lucruri. *Am posibilitatea să trimit bolnavi în specialitatea mea (hepatogastroenterologie) prioritar în Franța, în vederea efectuării investigațiilor și tratamentelor care nu se efctuează în țară. Evident, este vorba despre pacienții care au posibilitatea să meargă în Franța ; *Putem trimite colegi mai tineri în specialitatea mea și în chirurgie digestivă și hepatică la specializare; *Începând din acest an, cadre universitare de la universitățile franceze vor veni în Spitalul Județean în momentul când vom lansa o metodă nouă.

– Ce tehnici medicale ați învățat acolo?

– Puncția biopsie hepatică transjugulară, ecoendoscopia și proctologia.

– Se pot aplica aceste tehnici la noi?

– Da, într-un procent redus. Nu există aparatură, tehnicile nu sunt încă cunoscute, dar asta nu înseamnă că nu trebuie introduse. Un mare handicap e mentalitatea oamenilor, a pacienților.

– Să explicăm...

– Tehnicile utilizate sunt mai invazive, se adresează unei anumite categorii de bolnavi. Spre exemplu **puncția biopsie hepatică transjugulară** se adresează pacienților care au tulburări de coagulare a sângelui și la care puncția obișnuită (percutanată) este contraindicată. Ei refuză noua tehnică, neștiind că în fazele avansate ale bolii există un singur refugiu: transplantul. Transplantul în bolile hepatice este un extraordinar de mare avantaj, față de bolile altor organe la care, în stările avansate, nu ai cu ce să înlocuiești organul afectat. Bolnavului nu trebuie să îi fie teamă să-și facă investigațiile necesare pentru a-și afla adevărata stare de sănătate și trebuie să-și schimbe deviza **nu vreau să știu ce am** cu deviza **vreau să știu precis ce am** ca să vedem cum putem remedia . M-am orientat spre explorarea hepatică, întrucât și bolnavii în stările avansate (ciroză) mai au încă o posibilitate, așa cum am mai spus, transplantul hepatic. Și aici vreau să ajungem: selectarea bolnavilor din timp, pe criterii științifice și trecerea acestora pe lista de așteptare în vederea transplantului nu se poate face fără implicarea lor.

– Ce este ecoendoscopia și care sunt avantajele ei?

– Ecoendoscopia este o metodă care permite efectuarea endoscopiei și ecografiei în același timp. Sonda care, până acum, se aplica pe burta bolnavului a fost miniaturizată și se poate introduce în esofag, în stomac și în intestinul bolnavului permițând vizualizarea leziunilor dinspre înăuntru înspre afară. Această tehnică permite depistarea tumorilor tubului digestiv și ale pancreasului în stadii incipiente (depistarea unor tumori de câțiva milimetri), făcând ca într-un procent foarte mare supraviețuirea în aceste cazuri să fie de aproape 100%. Aceasta este una din tehnicile care permite ca un occidental să nu se sperie de un diagnostic de cancer, fiind depistat în timp foarte util. În timp ce la noi, diagnosticul odată pus, prognosticul este foarte sever. Această metodă are utilitate și în urgențele medico-chirurgicale, motiv pentru care spitalele ar trebui să aibă obligatoriu acest aparat.

– Se efectuează acum sau, mai bine zis, pot fi efectuate astfel de tehnici la Spitalul Județean?

– Știu că puncția hepatică transjugulară nu se face nicăieri în România, iar pentru ecoendoscopie, din informațiile pe care le am, există doar două aparate în țară. În Arad nu s-au efectuat dar, dacă de mâine am avea aparatele, am putea începe.

– În ce constă proctologia?

– Proctologia este deja o supraspecialitate care se ocupă de bolile anorectale (tumori, hemoroizi, fisuri, fistule etc.) Rolul proctologului este să recunoască patologia tumorală (cancer anal, rectal) de afecțiuni mai puțin grave (hemoroizi, fisuri). De foarte multe ori întâlnim bolnavi care consideră că au hemoroizi și de fapt sunt tumori. Mă refer la cei cu sângerare anorectală. Proctologul trebuie să știe când și cât să intervină. Există acum o modă condamnabilă a ligaturilor multiple de hemoroizi, uitându-se uneori că hemoroizii au un rol foarte important în continența anală (eliminarea necontrolată a materiilor fecale și, uneori, chiar a gazelor). 30% din continența anală este datorată plexurilor hemoroidale (hemoroizi). El utilizează tehnici mai ales nechirurgicale (fotocoagulare, crioterapie, ligatură) și apelează, în cazuri selecționate, la tratament chirurgical.

DIANA DUȚU

BILANȚ LA CASA DE ASIGURĂRI DE SĂNĂTATE

● Aradul – locul trei pe țară, la colectarea fondurilor
● Datorii de 25 de miliarde către farmaciști
● Restructurări severe în spitale

Aradul se află pe locul trei în țară (după Prahova și București) în ceea ce privește colectarea contribuțiilor lunare la fondul asigurărilor de sănătate – a anunțat, ieri, într-o conferință de presă, **dr. Gheorghe Domșa**, directorul Casei de Asigurări de Sănătate din Arad. El a mai subliniat că bugetul Sănătății arădene din acest an a fost îmbunătățit cu două rectificări de 45, respectiv 17 miliarde de lei – sume cu care s-au acoperit toate cheltuielile de asistență medicală, conform contractului. „Bila neagră" a activității CAS din acest an o constituie datoriile acumulate față de farmaciile din municipiu și județ, a căror valoare se ridică la 25 de miliarde de lei. Acestea sunt singurele datorii pe care Casa le recunoaște și le apreciază ca fiind **„datorii reale". „Ne-am apropiat cu plățile până la jumătatea lui septembrie și estimăm că până la 15 februarie anul viitor vom acoperi toate datoriile către farmacii"** – a precizat directorul CAS Arad.

S-a vorbit de **datorii reale** pentru a face diferența dintre acestea și datoriile acumulate de spitale, datorii pe care în anii trecuți, tot Casa a fost nevoită să le suporte. În acest moment, datoriile unităților spitalicești se ridică la aproximativ 70 de miliarde de lei. Explicația acumulării lor: spitalele au angajat, și în acest an, cheltuieli mai mari decât sumele alocate. Iar asta e o chestiune direct dependentă de prostul management practicat în spitale.

Pentru ca lucrurile să se schimbe în bine, se impune o restructurare a spitalelor astfel încât ele să se transforme din unități generatoare de datorii în unități eficiente care să asigure și o calitate corespunzătoare a actului medical. Pentru aceasta, Casa de Asigurări de Sănătate și Direcția de Sănătate Publică au purtat negocieri (și vor mai purta și de acum înainte) pentru ca la nivelul Bucureștiului să ajungă spre aprobare cele mai bune propuneri de restructurare. **„Acestea trebuie să fie serioase, profunde și analizate cu cea mai mare obiectivitate. Nu ne mai putem permite să facem cosmetizare – pentru că asta este restructurarea ce s-a făcut până acum. De aceea propunerile noastre sunt mult mai severe decât ale Direcției, dar sperăm că, la negocieri, ele vor fi luate în considerare"** – a adăugat dr. Domșa. Întrebat dacă se poate vorbi de o supradimensionare a personalului din spitale, directorul CAS a apreciat că problema nu este a supradimensionării, ci ea apare datorită faptului că atât personalul, cât și timpul de lucru de opt ore sunt două aspecte nefolosite, neexploatate cum trebuie de conducerea spitalelor. Rămâne de văzut dacă problema va fi rezolvată anul viitor.

DIANA DUȚU

COPII MICI CU SUFLET MARE

„Este decembrie, luna albului pur. Fulgi mari și pufoși își încep dansul asemeni albinelor care roiesc. Ne încântă jocul fiecăruia. În acest decor de basm, ne gândim cu emoție la apropierea sărbătorilor de iarnă. Am fost fericiți de bunătatea Moșului Nicolae care ne-a adus daruri în ghetuțe. Ne-a bucurat învățarea colindelor cu care slăvim Nașterea lui Iisus Hristos (...)" – ne-au scris elevii clasei a II-a B (înv. Rodica Ghender) de la Școala „Avram Iancu" din Arad.

Dorind să le împărtășească semenilor bucuria ce i-a cuprins, școlarii i-au colindat și le-au oferit dulciuri copiilor de la grupa mare pregătitoare a Grădiniței PN 3, le-au oferit propriilor părinți și bunici daruri pregătite cu mânuțele lor, le-au cântat și dăruit un mic cadou „bunicilor" asistați la Căminul de bătrâni de pe strada Bodrogului. Îndemnul copiilor? **„Fiți fericiți atunci când primiți daruri, dar mai ales atunci când puteți dărui semenilor voștri!"**

D. D.

CENTRUL DE INVESTIGAȚII MEDICALE DIN MICĂLACA - O CERTITUDINE

● Asigurații nu vor plăti nici o taxă suplimentară

Conducerea Casei de Asigurări de Sănătate din Arad s-a aflat, marți, la București pentru a perfecta **„cel mai important contract din istoria sistemului sanitar local"**. Este vorba de contractul cu firma **Euro Medic** din Danemarca, care va deschide în Arad, în spațiul Policlinicii din Micălaca, un centru medical de referință pentru diagnostic și imagistică (despre care am relatat într-un umăr anterior al ziarului). Contractul s-a încheiat cu acordul Ministerului Sănătății și Familiei și al Casei Naționale de Asigurări de Sănătate. **„Spitalul Clinic Municipal a contribuit la înființarea acestui centru prin licitarea și închirierea spațiului din Micălaca, urmând ca, de-acum încolo, activitatea din centru să se desfășoare pe baza relației contractuale cu Casa. Toate serviciile medicale vor fi oferite fără a se percepe coplăți, taxe suplimentare din partea asiguraților"** – precizează **dr. Gheorghe Domșa**, directorul CAS Arad.

Euro Medic va investi câteva milioane de dolari în dotarea centrului cu aparatură ultraperformantă, **„aparatură la care ani în șir Aradul nici nu a putut îndrăzni să viseze"**. Finalizarea lucrărilor de adaptare a spațiului policlinicii la noua destinație se va întâmpla la sfârșitul lunii martie, când va avea loc și deschiderea oficială. Programul centrului va fi **„24 din 24, inclusiv sâmbăta și duminica"**.

Dacă alături de Centrul de investigații medicale din Micălaca se va deschide și anunțatul Centru de oncologie, Aradul ar fi primul oraș din România, ca și dotare medicală.

D. DUȚU

La prima ninsoare mai abundentă

DRUMARII ARĂDENI AU ASIGURAT STRĂZI CURATE

Prima ninsoare mai abundentă din această iarnă geroasă nu a luat prin surprindere drumarii arădeni. Șoferii, care au avut de parcurs drumuri matinale, ieri au putut constata cu satisfacție că străzile principale nu le-au creat probleme deosebite la condus, așa cum se așteptau cu o seară mai devreme. „Pentru evitarea formării poleiului și ghețușului pe carosabil, avem o echipă de intervenție formată din 14 persoane, care acționează non-stop. Aceasta este dotată cu trei tractoare cu pluguri și trei bascule de opt tone cu nisip. În caz de ninsori mari, se iese și cu un autogreder și se suplimentează echipa de intervenție. În noaptea de 18 spre 19 decembrie am acționat în primul rând la poduri, unde, pentru a evita formarea alunecușului, am aruncat sare", ne-a informat ing. **Ovidiu Bărbulescu**, ofițer de serviciu la Regia Autonomă Drumuri Municipale Arad.

Trebuie să mai spunem că în conformitate cu hotărârea Consiliului Local, deținătorii spațiilor comerciale și a celor de locuit au obligația de a curăța zăpada și gheața din fața imobilelor pe care le dețin.

FLORIN TRUȚ

Foto: ONORIU FELEA

COZONACI CALZI ȘI BOMBOANE PENTRU BUNICI

Ieri dimineață, bunicii Căminului de bătrâni s-au trezit cu o surpriză care le-a umplut ochii de lacrimi. Un grup de elevi ai Școlii cu clasele I-VIII nr. 6 Arad, le-a oferit un mini-concert de colinde, câte-o felicitare din partea școlii, precum și cozonaci calzi și bomboane.

Șase din zece arădeni mor „de inimă"

Din analizele specialiștilor în domeniul demografic rezultă o scădere accentuată a natalității concomitent cu menținerea unei mortalități ridicate. Față de anul trecut, numărul noilor născuți a scăzut cu aproape 400. „Scăderea numărului de născuți vii și creșterea numărului de decese a condus la înregistrarea unui spor natural negativ (-1641 persoane), a arătat directorul Direcției Județene de Statistică, Florica Grec. Principalele cauze de deces au fost legate de diverse boli ale aparatului circulator (63,9%). Un procent important (15%) al deceselor a fost dat de tumori. În număr mai redus, mortalitatea a fost provocată de boli ale aparatului digestiv, leziuni traumatice, otrăvuri sau afecțiuni ale aparatului respirator.

O. BULZAN

TEATRUL DE STAT ARAD - ÎN PERICOL

Cea mai mare clădire din centrul Aradului, Teatrul de Stat, este în pericol de a se dărâma. Pentru că nu a mai fost renovat de aproape 20 de ani, zidurile sunt crăpate, acoperișul este deteriorat, iar balconul de la intrarea din spate stă să cadă... să sperăm că nu în capul vreunui trecător.

Iată ce părere are despre acest lucru **Zamfir Danciu** - insp. șef adj. în cadrul Inspectoratului în Construcții al Județului Arad (I.C.J.A.): „De aproape doi ani de zile le tot atragem atenția asupra acestui lucru. Acum am făcut un control în timpul căruia am constatat că acoperișul și fațada trebuie reparate. După aceea ar fi necesar să mai efectuăm și câteva verificări interioare. În primul rând ar trebui să se lucreze la acoperiș și la balconul de la intrarea din spate. În astfel de cazuri amenzile sunt de la 15 la 77 de milioane de lei. Dar noi nu putem să aplicăm nici o amendă aici deoarece instituția este de stat."

Ioan Văran - directorul Teatrului de Stat Arad a ținut să precizeze: „Chiar eu am sesizat Inspectoratul în Construcții pentru că nu vreau să fiu pasibil de vreo amendă dacă se întâmplă vreun accident. Sigur, eu am cerut ajutorul Primăriei, dar mi s-a spus că nu sunt bani. Mai vreau să subliniez, contrar celor spuse de un post local de televiziune, că Primăria a blocat până acum un miliard. Acesta pentru reparația acoperișului (numai partea de tablă), care a și fost executată. Mai urmează să se pună țigla. Referitor la celelalte reparații nouă ni s-a promis că vor fi executate anul viitor și se va stabili acum o sumă de bani. Sigur, nimeni nu se așteaptă ca totul să se facă într-un an de zile pentru că lucrările au fost estimate la câteva miliarde de lei. Acum trebuie să se aprobe bugetul Consiliului Local."

Dar, iată și opinia Primăriei reprezentată prin viceprimarul **Emanoil Voicu**: „Nu avem bani mulți de investit. O să alocăm bani numai pentru reparațiile care credem noi că sunt urgente. Bugetul va fi stabilit luna aceasta, în data de 28. Lucrările or să înceapă anul viitor, când o să fie vreme mai bună."

NADIA BODRAN

Acțiunile prin piețe continuă

COMERCIANȚI DE CARNE, SANCȚIONAȚI DRASTIC...

Raidurile prin piețele municipiului, efectuate de polițiști împreună cu inspectori din cadrul O.P.C. privind protejarea populației împotriva unor acte de comerț ilicit continuă. Deși nu mai sunt de aceeași amploare, totuși, zilnic sunt depistați cei care încearcă să vândă bunuri alimentare și nealimentare fără a avea documente de proveniență a mărfii. Ieri, au fost depistați **Pârvuleț Emil** (47 ani) - șef de unitate la **SC Amalia SRL** și **Trif Traian** (51 ani), administrator la **SC T&T SRL**, care comercializau produse din carne fără însă a respecta prevederile legale privind expunerea și vânzarea alimentelor din carne. Cele două firme au fost sancționate contravențional cu câte 6 milioane lei. În piață a fost depistat și **Bogdan Pascu** (28 ani), din Arad, care vindea produse din carne de pasăre, aduse din Ungaria, pentru care nu a putut prezenta acte de proveniență. **Bogdan Pascu** a fost sancționat cu o amendă de 150.000 lei. Astfel de acțiuni vor continua și zilele următoare, la cele mai neobișnuite ore, astfel încât să fie depistați toți cei care practică comerțul ilicit.

S. GHILEA

Fundația județeană a Revoluției din Decembrie 1989 anunță:

PROGRAMUL MANIFESTĂRILOR ORGANIZATE ÎN JUDEȚUL ARAD CU OCAZIA COMEMORĂRII A 12 ANI DE LA REVOLUȚIA DIN DECEMBRIE 1989 ÎN ZILELE DE 21-22-23 DECEMBRIE 2001

21 DECEMBRIE 2001

ora 7,39 Orologerie - Depunere jerbe de flori la placa comemorativă

ora 8,00-8,30 S. C. ARIS S. A. depunere de jerbe flori la placa comemorativă

ora 9,00 Biserica Eroilor Martiri din Piața UTA

Depunere jerbe flori

ora 17,30 Comemorare la Monumentul Eroilor Martiri din Piața Revoluției

Aprindere lumânări, candele

Slujba religioasă

Program colinzi

22 DECEMBRIE 2001

ora 10,00 Depunere de coroane de flori la Monumentul Eroilor din Piața Revoluției

Slujba religioasă

ora 11,00 Depuneri coroane de flori la Monumentul din fața Inspectoratului de Poliție

ora 12,00 Depuneri de coroane de flori la Monumentul de la Garnizoana Arad

ora 13,00 Depuneri de coroane de flori la Troița din cartierul Aurel Vlaicu

ora 14,00 Întâlnire la Casa de oaspeți

23 DECEMBRIE 2001

ora 12,00 Depuneri coroane flori la Monumentul lui Toth Sandor

POLIȚIA DE FRONTIERĂ ARĂDEANĂ - DOTATĂ DE CĂTRE COMUNITATEA EUROPEANĂ

În perioada următoare, Inspectoratul județean al poliției de frontieră Arad va fi dotat cu aparatură ultramodernă de verificare a documentelor, cu calculatoare, mașini de teren și cel puțin un microbuz Volkswagen.

„De asemenea, vom primi și bancomate pe care le vom amplasa în punctele de trecere a frontierei. Cu ajutorul acestora vom putea verifica sumele obligatorii a fi prezentate la ieșirea din țară, sume pe care destui români le au pe carduri", ne-a informat dl. mr. Constantin Daminescu, inspectorul-șef al Inspectoratului județean al poliției de frontieră Arad.

Tot pentru securizarea frontierelor, polițiștii de frontieră arădeni vor primi pentru paza fâșiei mașini de teren dotate cu tehnică de ultimă oră. „Cu ajutorul acestora, chiar și pe timp de noapte putem observa infractorii aflați la câțiva kilometri distanță. Asta pentru că sunt prevăzute cu senzori de detectare a căldurii corpului", a precizat dl. mr. Constantin Daminescu.

Să mai menționăm că tehnica aceasta de care vor beneficia polițiștii de frontieră arădeni reprezintă doar o mică parte din Proiectul Uniunii Europene derulat în România pentru „optimizarea unui regim integrat la frontiere". Finanțarea proiectului este asigurată din fonduri Phare", iar coordonarea acestuia o vor efectua experți ai Poliției de Frontieră Federale din Germania.

NICOLAE OPREAN

Jucându-se cu chibriturile

A DAT FOC LA O CĂPIȚĂ DE PAIE...

Lăsat nesupravegheat de către bunicul său, **Tomuț Mladin** (5 ani), din Craiva, se juca cu o cutie de chibrituri. Din joacă, micuțul a incendiat o căpiță de paie ce aparținea bunicului său. Speriați, oamenii au anunțat imediat pompierii militari care au reușit să stingă incendiul în timp scurt. Joaca lui Mladin junior cu chibriturile l-a costat destul de mult pe bunicul său.

A murit,

REPARÂNDU-ȘI MOARA PERSONALĂ...

În 18 decembrie a.c., în jurul orelor 19,00, vecinii l-au găsit decedat în incinta morii proprietate personală, pe **Măruşter Ioan** (72 ani), din Gurahonț. Polițiștii sosiți la fața locului au concluzionat că decesul se datorează unei autoaccidentări în timp ce efectua reparații la moară. Nefiind suspiciuni cu privire la cauzele decesului, a fost anunțat medicul legist. Atragem atenția că reparațiile ce se execută la diferite utilaje să se facă doar de către persoane specializate în acest sens.

Rapsozii Zărandului

ÎI VOR COLINDA PE BĂTRÂNII AZILULUI DIN TĂMAND

▼ Aceștia vor primi cadouri de la Fundația Gheorghe Zamfir

Orchestra Populară „Rapsozii Zărandului", aparținând de Centrul Cultural Județean Arad, va merge vineri, la Tămand (lângă Ineu), acolo unde este un azil de bătrâni. Rapsozii împreună cu maestrul Petrică Pașca vor oferi bătrânilor cadouri de Crăciun. La azilul de bătrâni de la Tămand vin pensionari de pe întreg cuprinsul județului. Până în prezent nimeni nu i-a mai colindat pe bătrânii de la Tămand. După ce vor fi colindați de Orchestra Rapsozii Zărandului, toți bătrânii vor primi câte un pachet din partea membrilor Fundației Gheorghe Zamfir.

Cu siguranță că acest program de colinde va stoarce lacrimi bătrânilor care n-au mai fost colindați de când s-au internat aici, la Tămand, în azilul de bătrâni. Un gest de noblețe, dovadă că de sărbători trebuie să fim mai buni unii cu alții.

S. GHILEA

Pe șosele...

Stan Simion Gheorghe (48 ani), din Chisindia, conducea autocamionul AR-011322 pe raza localității Șilindia în direcția Buteni-Târnova, când a surprins și accidentat grav pe **Pantea Nicolae** (70 ani), din Șilindia. Pantea N. circula în calitate de pieton pe partea carosabilă a șoselei, în aceeași direcție de mers. ● **Paraschiv Florin** (33 ani), din Arad, a fost depistat de către polițiștii serviciului circulație, în timp ce conducea pe drumurile publice autoturismul AR-05-GCJ, fără a poseda permis de conducere. ● La Șimand, **Kiss Maria** (28 ani), din Arad, conducea autoturismul Dacia cu numărul de înmatriculare AR-03-PND, pe direcția Arad-Oradea. Datorită neadaptării vitezei la condițiile de drum alunecos, Kiss Maria a pierdut controlul volanului izbindu-se violent de un pod din beton. În urma impactului a fost grav accidentat **Sheueman Constantin** (66 ani), din Arad, pasager în autoturismul Dacia.

UNITA
SOCIETATEA DE ASIGURARE
UNITA S.A.
GRUP WIENER STÄDTISCHE

ÎNCHEIAȚI CU NOI
ASIGURAREA OBLIGATORIE DE RĂSPUNDERE CIVILĂ AUTO
RCA 2002

PUTEȚI CÂȘTIGA!

MARELE PREMIU
ȘKODA OCTAVIA

15 TELEVIZOARE COLOR

AGENȚII: ARAD, LIPOVA, CHISINEU-CRIȘ, INEU, SEBIȘ

ACORDĂM SUPLIMENTAR:
★ Taloane de cazare pentru asigurați și familiile lor la cele 25 complexe hoteliere proprietate UNITA ce asigură reducerea costurilor cu 30%
★ Pentru asigurații cu parcuri auto mari ACORDĂM FACILITĂȚI suplimentare
★ OFERIM REDUCERE la primele de asigurare la nivelul concurenței

Dorim Sărbători fericite și Anul Nou fericit tuturor asiguraților din județul Arad

Invitatul nostru

„AM CONVINGEREA CĂ E O AFACERE DIN CARE POATE CÂȘTIGA TOATĂ LUMEA"

* declară Dumitru Nicolae Pepici, directorul „Omniasig" Arad, partener al clubului UTA

– D-le Pepici, au trecut două săptămâni de când s-a realizat parteneriatul între firma pe care o conduceți dumneavoastră și F.C. UTA. Care sunt primele reacții ale populației?

– Există semnale pozitive, vin oameni la noi, sunt și pensionari, care sunt alături de UTA. Am primit, chiar de Sfântul Nicolae, felicitări, încurajări și tot felul de mici atenții de la oameni pe care nu i-am văzut niciodată. M-au lăudat pentru inițiativa de a fi alături de UTA. M-am bucurat pentru toate, chiar dacă - sper eu - acesta e doar începutul.

– Cine a venit cu ideea de a da bani UTA-ei?

– A fost o idee pur personală. Am văzut situația grea în care se află UTA, una mai tragică decât oricând. Am făcut-o și din dragoste pentru fotbal și din convingerea că se poate realiza o afacere din care să poată câștiga toată lumea.

– Dar cei de la UTA, cum au reacționat?

– Marin Lupaș a îmbrățișat imediat ideea, nu știu dacă a fost consultat atunci și Angelo Gandolfi. Sigur, acum sunt convins că partea italiană știe despre ce e vorba, însă cum a reacționat dl. Gandolfi vă poate spune președintele Lupaș, care știe și e în măsură să vă răspundă.

– Ce înseamnă deschiderea unui punct de lucru al „Omniasig", chiar la stadionul UTA?

– În primul rând, nu cred că deranjează pe nimeni că „Omniasig" are la club un punct de lucru. Apoi, trebuie spus că e chiar în interesul UTA-ei să se întâmple așa ceva. Sunt convins că cea mai mare parte a suporterilor vor veni acolo să-și încheie asigurările și cred că oamenii desemnați de club își vor face foarte bine treaba.

– S-au realizat acele puncte de lucru, de care vorbea președintele Consiliului Județean, Caius Parpală, la primăriile din județ?

– Până la sfârșitul acestei săptămâni se vor rezolva 18 puncte de lucru la primăriile din județ. Fără îndoială, cred în spusele lui Caius Parpală, iar deschiderea punctelor de lucru e - așadar - o chestiune de timp. De altfel, el s-a implicat cel mai mult în această afacere, dintre toate oficialitățile locale. Caius Parpală s-a implicat încă dinainte de a se fi demarat acțiunea propriu-zisă.

– Dumneavoastră v-ați implicat la UTA. Însă, ce ne puteți spune despre partea financiară a companiei „Omniasig"?

– Chiar marți, când a avut loc o Adunare Generală Extraordinară a acționarilor, s-a hotărât ca începând de astăzi (n. n.–ieri) capitalul social al companiei să fie majorat la 144.008.600.000 lei, urmând ca până la 28 februarie 2002, prin aport în numerar, acesta să fie de 252.011.000.000 lei. Dacă mai ținem seama că printre acționarii „Omniasig" se numără Deutsche Bank și BERD, cred că v-am spus totul despre solidaritatea și posibilitățile financiare ale companiei.

– Aceste cifre sunt foarte exacte. Nu le-am văzut până acum în presă....

– Aveți dreptate, ținând cont de faptul că AGA a avut loc (marți), pot să vă spun cu certitudine că sunteți primul ziar din România care publică aceste cifre.

– Să ne întoarcem la parteneriatul cu UTA. Ce sperați să se aleagă din acesta, în viitorul apropiat?

– În primul rând, sper să fie de lungă durată, dar - mai ales - să fie în folosul ehipei fanion a Aradului.

– D-le Pepici, vă mulțumim și vă urăm succes în continuare!

LEO SFÂRA

Asociația Presei Sportive a decernat premiile pe anul 2001

Asociația Presei Sportive (APS) din România a decernat, marți, la Clubul "No limit" din Capitală, premiile APS pe anul 2001.

Premiile au fost acordate pe baza voturilor exprimate de membrii APS, conform principiilor Asociației Internaționale a Presei Sportive (AIPS).

Cel mai bun sportiv al anului a fost desemnat gimnastul român Marian Drăgulescu, care a primit 217 voturi. El a fost urmat de gimnastul Marius Urzică și de Florin Popescu (canoe), cărora le-au fost acordate 74, respectiv 20 de voturi. Premiul lui Urzică a fost ridicat de antrenorul coordonator al lotului masculin de gimnastică, Dan Grecu.

Titlul de cea mai bună sportivă a anului a fost obținut de gimnasta Andreea Răducan, cu 193 de voturi, care le-a devansat pe atletele Lidia Șimon - 70 de voturi și Violeta Beclea-Szekley - 46 de voturi.

Cea mai bună echipă a anului a fost votată reprezentativa feminină de gimnastică, care a obținut 278 de voturi, devansînd echipajul masculin de 8+1 (51 de voturi) și echipa de fotbal Steaua București (7 voturi). Gimnastele au fost însoțite la primirea premiului de antrenorii Octavian Belu și Mariana Bitang.

Toate aceste premii au fost înmînate sportivilor de antrenorul coordonator al lotului național de kaiac-canoe, Ivan Patzaichin.

Premiul Ioan Chirilă (presă scrisă) a fost acordat lui Cătălin Tolontan (ProSport) - 113 voturi, care a fost urmat de Dumitru Graur (Gazeta Sporturilor) - 52 voturi și de Ion Cupen (ProSport) - 34 de voturi. Premiul Tudor Vornicu (televiziune) l-a primit Ovidiu Ioanițoaia (Pro TV) - 83 voturi, pe locurile următoare clasîndu-se Emil Grădinescu (TVR) - 39 voturi și Radu Naum (TVR) - 32 voturi.

Premiul Sebastian Domozină (radio) a fost obținut de Radu Antofi (Radio România) cu 49 de voturi, care i-a devansat pe Octavian Vintilă (Radio România) - 46 de voturi și pe Mircea M. Ionescu (Radio România) - 29 de voturi. Premiul pentru Imagine foto și TV a fost acordat lui Cristi Preda (ProSport) - 101 voturi, urmat de Doru Lepădatu (TVR) - 51 voturi și de Andi Popa (Antena 1) - 34 voturi. Premiul Victor Băncilescu (carte sportivă) i-a revenit lui Andrei Vochin (Super Steaua) - 101 voturi, urmat de Mihai Ionescu, Răzvan Toma (Fotbalul de la A la Z) - 63 voturi și de Ion Cârstea (Odă fotbalului) - 54 voturi. Premiile pentru jurnalism au fost înmînate de secretarul general al Comitetului Olimpic Român, Dan Popper.

Tiberiu Stama (Cronica Română) a primit premiul Aurel C. Neagu pentru longevitate publicistică. S-a acordat un Premiu de excelență filialei APS Baia Mare, al cărei președinte este Ioan Pop. De asemenea, au mai fost acordate premii speciale fostei jucătoare de tenis de masă Maria Alexandru - premiul Iosif Sîrbu acordat de Special Media unei foste glorii sportive și jucătorului echipei Dinamo Bu-curești Giani Kiriță - premiul Dăruirii acordat de Fundația Cătălin Hîldan unui tînăr fotbalist, care a fost înmînat de fratele fostului căpitan al echipei dinamoviste, Cristi Hîldan. La primirea acestui premiu, Kiriță a fost însoțit pe podium de Florentin Petre.

Programul artistic a fost susținut de Ansamblul de copii de la Colegiul Pinocchio Internațional și de formația Bere Gratis. Festivitatea a început și s-a încheiat cu recitalul unui cor de fetițe, care au interpretat colinde.

CULTURISM ȘI FITNES

La sfârșitul săptămânii trecute s-a desfășurat, la Timișoara, Memorialul Vasile Balmuș - Cupa Libertății, ediția a XIII-a, la culturism și fitnes, la care au luat parte și sportivi arădeni, care au avut următoarele clasări:

Fitnes: Andreea Toth - locul III și Georgeta Șimonca - locul IV.

Culturism: Dorin Neducin (categoria 75 kg) - locul III, Claudiu Stepan (80 kg) - locul IV, Cosmin Popa (90 kg) - locul IV, Lucian Pantea (+90 kg) - locul II și Dușan Fabian (+90 kg) - locul IV.

Toți sportivii activează în cadrul C.S. Astra Arad.

La categoria Master + 50 ani: Eugen Kantor (FZ Tricolor Arad) - locul I și Mihai Dehelean (C.S. Astra Arad) - locul II.

C. ALEX.

POLO

Tinerii poloiști de la C.S. Astra (juniori III, născuți 1988), pregătiți de antrenorul Martin Liptak, au participat duminică, la Eger (Ungaria), la etapa a II-a a Cupei Orașelor, unde au jucat două meciuri: Arad-Eger 7-9 (1-4, 3-2, 0-1, 3-2) și Arad - Szentes 8-5 (2-2, 1-0, 2-2, 3-1).

Lotul echipei arădene i-a cuprins pe: Constantin, Miloș (1+1), Moldovan, Samuilă (2+2), Flavius Ranca (2+1), Szeredi (0+3), Târnovean, Mod (2+1), Iuhasz, Raul Perian, Stolcz.

Următoarele meciuri le vor disputa în 5-6 ianuarie 2002 la Szentes.

C. ALEX.

Tenis de masă

ANDREEA DODEAN - LOCUL DOI LA MEMORIALUL VERZAR

Mezina familiei Dodean, Andreea, a obținut argintul la Memorialul Verzar la tenis de masă, desfășurat la Târgu Mureș și rezervat categoriei 11-12 ani. Ceilalți reprezentanți ai CSM Conar Arad au obținut următoarele clasări: Bogdan Roman - locul 6, Brigitte Pager - locul 10, Monica Măcinic - locul 11. S-a evoluat după sistemul seriilor urmate de meciuri eliminatorii. Sportivii sunt pregătiți de antrenorii Magdalena Leszay și Livia Căruceru.

A.H.

Baschet

VOJVODINA NOVI-SAD - WEST PETROM ARAD 110-80

Aseară s-a disputat la Novi Sad, penultimul meci al echipei arădene de baschet masculin, West Petrom, în ediția inaugurală a Ligii Sud-Est europene. Rezultatul înregistrat a fost Nis Vojvodina - West Petrom Arad110-80 (34-19, 21-21, 29-21, 26-19).

Pentru formația petrolistă, Burlacu a înscris 23 puncte, Szijarto 15 iar Apostol 15.

Astăzi, în Macedonia, West Petrom întâlnește gruparea K.K. Kumanovo.

A. H.

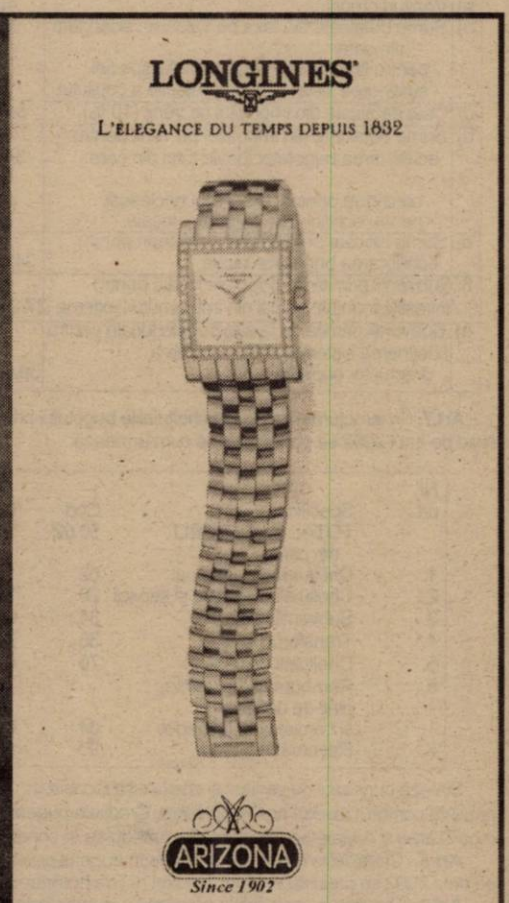

ROMÂNIA - JUDEȚUL ARAD

CONSILIUL JUDEȚEAN ARAD

PROIECT DE HOTĂRÂRE *cu privire la repartizarea resurselor bugetare pe consilii locale și adoptarea bugetului propriu al Consiliului Județean Arad pe anul 2002.*

Consiliul Județean Arad, având în vedere:
- ▼ Prevederile Legii finanțelor publice locale nr.189/1998;
- ▼ Prevederile Legii bugetului de stat nr.743/6.XII.2001;
- ▼ Prevederile Legii administrației publice locale nr.215/2001;
- ▼ Precizările Ministerului Finanțelor Publice nr.123297/11.XII.2001, cu privire la definitivarea și aprobarea bugetelor locale pe anul 2002;
- ▼ Referatul Direcției Generale Economice cu privire la propunerile de repartizare pe consilii locale a resurselor bugetare și de aprobare a bugetului propriu al Consiliului Județean Arad pe anul 2002;

În temeiul art.109 din Legea 215/2001, privind administrația publică locală

HOTĂRĂȘTE:

Art.1.- Se aprobă repartizarea pe consilii locale, județean, municipal, orășenești și comunale a sumelor defalcate din impozitul pe venit pentru echilibrarea bugetelor locale - cod 34.02.02 -, a sumelor defalcate din impozitul pe venit pentru subvenționarea energiei termice - cod 34.02.03 -, respectiv a sumelor alocate de consiliul județean pentru echilibrarea bugetelor locale - cod 34.02.04 - pe anul 2002, potrivit anexei nr.1 la hotărâre.

Art.2.- Se aprobă repartizarea pe consilii locale, județean, municipal, orășenești și comunale a sumelor defalcate din taxa pe valoarea adăugată - cod 33.02 - pentru finanțarea cheltuielilor instituțiilor de învățământ preuniversitar de stat, a creșelor, centrelor județene și locale de consultanță agricolă, susținerea sistemului de protecție a drepturilor copilului și a persoanelor cu handicap pe anul 2002, potrivit anexei nr.2 la prezenta hotărâre. Sumele defalcate din taxa pe valoarea adăugată pentru finanțarea cheltuielilor instituțiilor de învățământ preuniversitar de stat se repartizează potrivit destinațiilor din anexa nr.3 la hotărâre.

Art.3.- Numărul maxim de posturi finanțat pentru învățământul preuniversitar de stat este de 7.012 posturi din care pentru învățământul special finanțat din bugetul propriu al Consiliului județean 409 posturi, respectiv pentru învățământul preuniversitar finanțat din bugetele locale 6.603 posturi. Inspectoratul Școlar al Județului Arad va asigura încadrarea în numărul de posturi aprobat prin Legea bugetului de stat pe anul 2002.

Numărul maxim de posturi pentru personalul neclerical angajat în unitățile de cult este de 381 posturi. Sumele pentru asigurarea contribuțiilor pentru personalul neclerical se cuprind în bugetul propriu al Consiliului Județean Arad, iar plata se face prin centrele de cult de care aparține acesta.

Art.4.- Categoriile de venituri și cheltuieli care se prevăd în bugetele locale pe anul 2002 sunt cuprinse în anexa nr.11 la Legea bugetului de stat nr.743/6.XII.2001.

Art.5.- Bugetul propriu de venituri și cheltuieli al Consiliului Județean Arad pe anul 2002, cuprinde resursele financiare mobilizate la dispoziția sa și repartizate pentru: servicii publice generale, cheltuieli social culturale, acțiuni economice, alte acțiuni, fondul de garantare și redistribuire, fondul de rezervă și fonduri cu destinație specială.

Art.6.- Veniturile totale ale bugetului propriu al Consiliului Județean Arad pe anul 2002 sunt următoarele:

UM = mil.lei

	Specificare	Cod	Program 2002
	TOTAL VENITURI	00.01	319.245,01
	din care:		
a).	Venituri proprii	48.02	35.504,76
b).	Sume defalcate din taxa pe valoarea adăugată	33.02	78.258,10
	din care:		
	- pentru finanțarea învățământului special	x	33.255,30
	- susținerea sistemului de protecție a copilului	x	45.002,80
c).	Cote defalcate din impozitul pe venit (10 %)	34.02.01	75.000,00
d).	Sume defalcate din impozitul pe venit pentru echilibrarea bugetelor locale total din care:	34.02.02	29.767,15
	- contribuții pentru personalul neclerical	x	10.468,90
	- pentru echilibrarea bugetelor locale	x	19.298,25
e).	Sume alocate de Consiliul juudețean pentru echilibrarea bugetelor locale	34.02.04	62.570,00
f).	Subvenții primite de bugetele locale pentru investiții finanțate parțial din împrumuturi externe	37.02.03	29.645,00
g).	Subvenții primite de la alte bugete locale pentru susținerea sistemului de protecție a drepturilor copilului	39.02.04	8.500,00

Art.7.- În structură economică cheltuielile bugetului propriu al Consiliului Județean Arad pe anul 2002 se prezintă după cum urmează:

UM = mil.lei

Nr. crt.	Specificare	Cod	Program 2002
	TOTAL CHELTUIELI	50.02	319.245,01
	din care:		
1.	Cheltuieli de personal	02	111.893,10
2.	Cheltuieli materiale și servicii	20	79.332,65
3.	Subvenții total	34	30.493,00
4.	Transferuri total	38	23.500,00
5.	Cheltuieli de capital	70	67.126,26
6.	Rambursări de credite, plăți de dobânzi și comisioane la credite	84	6.900,00
7.	Rezerva bugetară	95	-

Sinteza bugetului de venituri și cheltuieli a Consiliului Județean Arad pe anul 2002 se prezintă conform anexei nr.4 la hotărâre. Creditele bugetare reprezintă limita maximă, modificarea și angajarea acestora efectuându-se în condițiile legii.

Art.8.- Cheltuielile de capital cuprinse în bugetul propriu al Consiliului Județean Arad pe anul 2002 se prezintă conform anexei nr.5 la hotărâre.

Art.9.- Detalierea cheltuielilor pe capitole, subcapitole, ordonatori de credite, articole și aliniate de cheltuieli, sunt prezentate în anexele nr.6 - 16 la prezenta hotărâre.

Art.10.- Consiliul Județean Arad autorizează Delegația permanentă, ca în numele său să avizeze eventualele modificări de buget pe anul 2002. Toate modificările de buget avizate de către Delegația permanentă se vor supune aprobării Consiliului Județean.

Prezenta hotărâre se comunică la :
- Prefectura Județului Arad;
- Direcția Generală a Finanțelor Publice și Controlului Financiar de Stat a Județului Arad;
- Trezoreria Municipiului Arad;
- Direcția Generală Economică a Consiliului Județean Arad.

PREȘEDINTE, Caius Parpală

SECRETAR GENERAL AL JUDEȚULUI, Ioan Silaghi

CONSILIUL JUDEȚEAN ARAD
DIRECȚIA GENERALĂ ECONOMICĂ
SERVICIUL RELAȚII ECONOMICE ÎN TERITORIU

ANEXA nr. 1

SITUAȚIA

repartizării pe consilii locale a sumelor defalcate din impozitul pe venit pentru echilibrarea bugetelor locale a sumelor alocate de Consiliul județean din cota de 16% respectiv a sumelor alocate din impozitul pe venit pentru subvenționarea energiei termice pe anul 2002

PROIECT

U/M mii lei

Nr. crt.	Consiliul local	TOTAL sume defalcate din impozitul pe venit	din care: asigurarea ajutorului social si ajutorului pentru încălzirea locuinţelor potrivit Legii nr. 416/2001 privind venitul minim garantat	din care: cultură şi culte, contribuţii pentru personalul neclerical	din care: sume defalcate din impozitul pe venit pentru echilibrare	TOTAL sume alocate de Consiliul Judeţean din cote de 16%	TOTAL sume defalcate din impozitul pe venit pentru subvenţionarea energiei termice, (45%-din bug. de stat)
		Cod: 34.02.02					
0	1	2 = 3+4+5	3	4	5	6	7
	TOTAL JUDEŢ din care:	**180,369,900**	**92.708.000***	**10,468,900**	**77,193,000**	**119,690,000**	**38,627,000**
1	C.J. Arad	29,767,150	0	10,468,900	19,298,250	62,570,000	37,181,700
2	Municipiului ARAD	0	0	0	0	520,000	0
						0	
A	**Total oraşe**	**6,561,750**	**0**	**0**	**6,561,750**	**8,032,130**	**1,445,300**
1	CHIŞINEU CRIŞ	710,840	0	0	710,840	1,159,950	71,200
2	CURTICI	585,080	0	0	585,080	951,570	0
3	INEU	1,399,150	0	0	1,399,150	1,213,190	1,200,800
4	LIPOVA	2,093,050	0	0	2,093,050	1,336,020	0
5	NĂDLAC	814,130	0	0	814,130	835,540	0
6	PÂNCOTA	543,710	0	0	543,710	1,224,400	0
7	SEBIŞ	415,790	0	0	415,790	1,311,460	173,300
B	**Total comune**	**51,333,000**	**0**	**0**	**51,333,000**	**48,567,870**	**0**
1	ALMAŞ	907,440	0	0	907,440	581,540	0
2	APATEU	1,190,290	0	0	1,190,290	154,390	0
3	ARCHIŞ	571,220	0	0	571,220	976,600	0
4	BATA	269,850	0	0	269,850	653,900	0
5	BELIU	648,920	0	0	648,920	1,094,140	0
6	BIRCHIŞ	384,420	0	0	384,420	890,660	0
7	BÂRSA	538,240	0	0	538,240	654,720	0
8	BÂRZAVA	664,260	0	0	664,260	879,930	0
9	BOCSIG	1,407,530	0	0	1,407,530	328,740	0
10	BRAZII	627,190	0	0	627,190	697,680	0
11	BUTENI	927,420	0	0	927,420	706,550	0
12	CĂRAND	399,050	0	0	399,050	657,550	0
13	CERMEI	397,490	0	0	397,490	1,026,520	0
14	CHIŞINDIA	640,080	0	0	640,080	627,220	0
15	CONOP	766,050	0	0	766,050	418,710	0
16	COVĂSÂNT	659,260	0	0	659,260	508,940	0
17	CRAIVA	950,670	0	0	950,670	584,170	0
18	DEZNA	358,390	0	0	358,390	894,410	0
19	DIECI	545,420	0	0	545,420	855,660	0
20	FELNAC	460,720	0	0	460,720	1,181,010	0
21	FÂNTÂNELE	1,206,350	0	0	1,206,350	356,090	0
22	GHIOROC	574,680	0	0	574,680	1,172,440	0
23	GRĂNICERI	1,150,530	0	0	1,150,530	239,520	0
24	GURAHONŢ	644,230	0	0	644,230	916,980	0
25	HĂLMAGIU	668,300	0	0	668,300	866,420	0
26	HĂLMĂGEL	543,590	0	0	543,590	744,940	0
27	HĂŞMAŞ	386,310	0	0	386,310	963,850	0
28	IGNEŞTI	266,880	0	0	266,880	846,550	0
29	IRATOŞU	453,340	0	0	453,340	555,540	0
30	LIVADA	319,780	0	0	319,780	427,820	0
31	MACEA	1,418,530	0	0	1,418,530	232,060	0
32	MIŞCA	733,060	0	0	733,060	796,610	0
33	MONEASA	190,450	0	0	190,450	1,192,000	0
34	OLARI	408,170	0	0	408,170	811,520	0
35	PĂULIŞ	1,017,970	0	0	1,017,970	625,580	0
36	PECICA	2,357,550	0	0	2,357,550	760,990	0
37	PEREGU MARE	435,740	0	0	435,740	733,290	0
38	PETRIŞ	476,550	0	0	476,550	803,400	0
39	PILU	345,440	0	0	345,440	570,730	0
40	PLEŞCUŢA	555,330	0	0	555,330	644,240	0
41	SĂVÂRŞIN	708,330	0	0	708,330	615,670	0
42	SECUSIGIU	1,710,410	0	0	1,710,410	317,370	0
43	SELEUŞ	715,990	0	0	715,990	662,110	0
44	SEMLAC	645,190	0	0	645,190	973,470	0
45	SINTEA MARE	1,351,600	0	0	1,351,600	601,640	0
46	SÂNTANA	2,695,430	0	0	2,695,430	924,800	0
47	SOCODOR	545,420	0	0	545,420	946,710	0
48	ŞAGU	879,120	0	0	879,120	455,310	0
49	ŞEITIN	584,050	0	0	584,050	874,920	0
50	ŞEPREUŞ	860,960	0	0	860,960	776,150	0
51	ŞICULA	838,500	0	0	838,500	735,730	0
52	ŞILINDIA	310,460	0	0	310,460	874,740	0
53	ŞIMAND	834,520	0	0	834,520	632,400	0
54	ŞIRIA	1,403,090	0	0	1,403,090	914,670	0
55	ŞIŞTAROVĂŢ	171,320	0	0	171,320	1,031,150	0
56	ŞOFRONEA	420,680	0	0	420,680	708,250	0
57	TAUŢ	477,570	0	0	477,570	835,920	0
58	TÂRNOVA	1,903,600	0	0	1,903,600	613,840	0
59	USUSĂU	419,080	0	0	419,080	975,750	0
60	VĂRĂDIA DE MUREŞ	478,040	0	0	478,040	563,100	0
61	VINGA	1,358,190	0	0	1,358,190	181,300	0
62	VÂRFURILE	1,045,030	0	0	1,045,030	560,910	0
63	VLADIMIRESCU	1,117,300	0	0	1,117,300	1,181,760	0
64	ZĂBRANI	697,390	0	0	697,390	849,040	0
65	ZĂRAND	613,110	0	0	613,110	916,060	0
66	ZERIND	394,450	0	0	394,450	859,590	0
67	ZIMANDU NOU	687,480	0	0	687,480	351,900	0

NOTĂ : *Sumele pentru asigurarea ajutorului social şi ajutorului pentru încălzirea locuinţei potrivit Legii nr. 416/2001 privind venitul minim garantat se include în bugetele locale pe măsura repartizării lor.

*Sumele defalcate din impozitul pe venit pentru echilibrare la consiliile orăşeneşti şi comunale care participă la finanţarea centrelor de îngrijire şi asistenţă au beneficiat suplimentar de următoarele resurse: Ineu 730 mil, Lipova 1170 mil şi Pecica 900 mil.

(continuare în pagina 13)

(urmare din pagina 12)

CONSILIUL JUDEȚEAN ARAD

SITUAȚIA

repartizării pe bugete locale a sumelor defalcate din taxa pe valoarea adăugată pentru finanțarea cheltuielilor de învățământ preuniversitar de stat, a creșelor, centrelor de consultanță agricolă, susținerea sistemului de protecție a drepturilor copilului și a persoanelor cu handicap pe anul 2002

PROIECT

U/M= mii lei

Nr. crt	Specificatie	Total sume defalcate din taxa pe valoarea adaugata	din care pentru:					
			Invatamintul preuniversitar de stat	Crese	Centre judetene si locale de consultanta agricola	Sustinerea sistemului de protectie a copilului		Sustinerea sistemului de protectie a persoanelor cu handicap
						Total	din care pentru copii cu handicap din sistemul SSPH	
	TOTAL Jud din care:	620,326,900	539,494,700	1,481,000	3,337,000	47,068,300	2,065,500	28,945,900
A.	Consiliul judetean	78,258,100	33,255,300			45,002,800	0	0
1	Cons loc.Mun. Arad	247,401,549	236,038,780	1,211,000	1,676,300	593,758	593,758	7,881,710
C.	Total orase	86,731,758	77,659,150	200,000	589,000	375,992	375,992	7,907,615
1	Chisineu Cris	14,844,272	14,564,230		105,000	118,169	118,169	56,873
2	Curtici	7,951,898	7,487,020		105,000	37,599	37,599	322,279
3	Ineu	16,963,686	14,132,560	200,000	106,000	32,228	32,228	2,492,898
4	Lipova	17,627,631	13,742,340		90,500	48,342	48,342	3,746,449
5	Nadlac	9,463,213	9,141,250		0	37,599	37,599	284,364
6	Pancota	7,005,492	6,568,700		90,500	42,971	42,971	303,322
7	Sebis	12,875,566	12,023,050		92,000	59,085	59,085	701,431
D.	Total comune	207,935,494	192,541,470	70,000	1,071,700	1,095,749	1,095,749	13,156,574
1	Almas	2,953,485	2,487,760			10,743	10,743	454,982
2	Apateu	3,509,428	3,208,950			16,114	16,114	284,364
3	Archis	2,205,578	1,934,800			5,371	5,371	265,406
4	Bata	289,073	232,200			0	0	56,873
5	Beliu	4,485,551	4,180,490		94,000	21,485	21,485	189,576
6	Birchis	2,741,315	2,603,240			5,371	5,371	132,703
7	Birsa	2,036,975	1,823,070			5,371	5,371	208,534
8	Birzava	2,440,607	2,017,670		81,700	0	0	341,237
9	Bocsig	2,600,091	2,372,600			0	0	227,491
10	Brazii	2,102,133	1,939,730			10,743	10,743	151,661
11	Buteni	3,452,369	3,083,220		93,000	10,743	10,743	265,406
12	Carand	1,386,786	1,289,470			21,485	21,485	75,830
13	Cermei	2,991,961	2,727,600		83,000	10,743	10,743	170,618
14	Chisindia	1,824,801	1,421,320			5,371	5,371	398,110
15	Conop	2,098,045	1,959,970			5,371	5,371	132,703
16	Covasint	2,017,983	1,855,580			10,743	10,743	151,661
17	Craiva	3,148,751	2,821,100			5,371	5,371	322,279
18	Dezna	1,638,011	1,486,350			0	0	151,661
19	Dieci	1,806,459	1,576,440			21,485	21,485	208,534
21	Felnac	4,125,545	3,928,070			26,857	26,857	170,618
20	Fintinele	4,536,299	4,223,010	70,000		53,713	53,713	189,576
22	Ghioroc	4,545,484	4,316,510		83,000	32,228	32,228	113,746
23	Graniceri	2,549,660	2,373,670			5,371	5,371	170,618
24	Gurahont	8,630,321	8,308,830		94,000	0	0	227,491
25	Halmagiu	4,069,306	3,611,740		92,000	5,371	5,371	360,194
26	Halmagel	2,077,617	1,484,560			5,371	5,371	587,686
27	Hasmas	1,670,412	1,367,090			0	0	303,322
28	Ignesti	523,224	431,280			16,114	16,114	75,830
29	Iratosu	2,037,460	1,861,470			5,371	5,371	170,618
30	Livada	2,039,473	1,823,040			26,857	26,857	189,576
31	Macea	4,133,997	3,985,180			16,114	16,114	132,703
32	Misca	2,982,942	2,796,210			16,114	16,114	170,618
33	Moneasa	1,298,982	1,217,780			5,371	5,371	75,830
34	Olari	1,916,893	1,830,320			10,743	10,743	75,830
35	Paulis	3,543,438	3,289,090			26,857	26,857	227,491
36	Pecica	10,038,250	9,576,730		83,000	75,198	75,198	303,322
37	Peregu Mare	2,009,499	1,909,340			5,371	5,371	94,788
38	Petris	1,528,663	1,366,260			10,743	10,743	151,661
39	Pilu	1,885,042	1,774,140			16,114	16,114	94,788
40	Plescuta	1,678,471	1,526,810			0	0	151,661
41	Savirsin	3,478,599	3,287,940		90,500	5,371	5,371	94,788
42	Secusigiu	4,316,773	3,978,380			16,114	16,114	322,279
43	Seleus	2,490,002	2,303,270			16,114	16,114	170,618
44	Semlac	2,449,000	2,230,040			48,342	48,342	170,618
45	Sintea Mare	3,839,149	3,609,130			21,485	21,485	208,534
46	Santana	13,400,516	12,931,840		93,000	91,312	91,312	284,364
47	Socodor	2,163,822	1,876,930			21,485	21,485	265,406
48	Sagu	3,439,186	3,251,370		90,500	21,485	21,485	75,830
49	Seitin	1,777,459	1,677,300			5,371	5,371	94,788
50	Sepreus	2,360,735	2,222,660			5,371	5,371	132,703
51	Sicula	4,104,382	3,817,490			21,485	21,485	265,406
52	Silindia	1,107,490	1,031,660			0	0	75,830
53	Simand	3,558,533	3,312,400			37,599	37,599	208,534
54	Siria	7,222,676	6,889,970			48,342	48,342	284,364
55	Sistarovat	140,238	121,280			0	0	18,958
56	Sofronea	1,653,928	1,605,270			10,743	10,743	37,915
57	Taut	1,801,101	1,543,910			10,743	10,743	246,449
58	Tirnova	4,842,062	4,538,740			0	0	303,322
59	Ususau	1,434,359	1,334,200			5,371	5,371	94,788
60	Varadia de Mures	1,876,838	1,828,180			10,743	10,743	37,915
61	Vinga	4,789,837	4,481,460			42,971	42,971	265,406
62	Virfurile	3,448,517	3,001,750			10,743	10,743	436,025
63	Vladimirescu	6,889,663	6,565,960		94,000	59,085	59,085	170,618
64	Zabrani	3,836,522	3,649,790			16,114	16,114	170,618
65	Zarand	2,163,232	1,976,500			16,114	16,114	170,618
66	Zerind	1,630,541	1,478,880			0	0	151,661
67	Zimandul Nou	4,169,955	3,972,480		0	26,857	26,857	170,618

Nota :In cadrul sumelor defalcate din TVA pentru sustinerea sistemului de protectie al persoanelor cu handicap au fost repartizate resurse pentru centrele de ingrijire si asistenta dupa cum urmeaza:

Tămand (Ineu)	*2.0 miliarde lei*
Arad	*2,5 miliarde lei*
Lipova	*3,5 miliarde lei*

(continuare în pagina 14)

(urmare din pagina 13)

DIRECȚIA GENERALĂ ECONOMICĂ
Serviciul relații economice în teritoriu

ANEXA 3

SITUAȚIA REPARTIZĂRII PE BUGETE LOCALE A SUMELOR DEFALCATE DIN TAXA PE VALOAREA ADĂUGATĂ PENTRU FINANȚAREA CHELTUIELILOR INSTITUȚIILOR DE ÎNVĂȚĂMÎNT PREUNIVERSITAR DE STAT PE ANUL 2002

PROIECT

U/M mii. Lei

Nr. Crt.	Consiliile locale	TOTAL	Cheltuieli de personal	Chelttuieli cu bursele	Dotari obiecte inventar
0	1	2	3	4	5
	TOTAL JUDET din care:	**539,494,700**	**534,974,200**	**3,843,900**	**676,600**
	a)Consiliul Jud. Arad	33,255,300	33,255,300	0	0
	b)Mun+oras+com.	**506,239,400**	**501,718,900**	**3,843,900**	**676,600**
1	Municipiul Arad	236,038,780	235,454,130	584,650	0
	Total orase	**77,659,150**	**77,102,780**	**556,370**	**0**
1	Chisineu Cris	14,564,230	14,482,880	81,350	0
2	Curtici	7,487,020	7,478,650	8,370	0
3	Ineu	14,132,560	14,123,590	8,970	0
4	Lipova	13,742,340	13,651,430	90,910	0
5	Nadlac	9,141,250	9,121,520	19,730	0
6	Pancota	6,568,700	6,506,480	62,220	0
7	Sebis	12,023,050	11,738,230	284,820	0
	Total comune	**192,541,470**	**189,161,990**	**2,702,880**	**676,600**
1	Almas	2,487,760	2,442,490	35,270	10,000
2	Apateu	3,208,950	3,182,810	16,140	10,000
3	Archis	1,934,800	1,866,810	57,990	10,000
4	Bata	232,200	206,080	18,120	8,000
5	Beliu	4,180,490	4,151,960	18,530	10,000
6	Birchis	2,603,240	2,528,080	65,160	10,000
7	Birsa	1,823,070	1,771,630	42,440	9,000
8	Birzava	2,017,670	1,958,850	47,820	11,000
9	Bocsig	2,372,600	2,344,070	18,530	10,000
10	Brazii	1,939,730	1,888,490	44,240	7,000
11	Buteni	3,083,220	3,056,480	16,740	10,000
12	Carand	1,289,470	1,263,130	17,340	9,000
13	Cermei	2,727,600	2,642,280	75,320	10,000
14	Chisindia	1,421,320	1,396,180	16,140	9,000
15	Conop	1,959,970	1,863,090	87,880	9,000
16	Covasint	1,855,580	1,842,200	5,380	8,000
17	Craiva	2,821,100	2,766,240	44,860	10,000
18	Dezna	1,486,350	1,466,990	11,360	8,000
19	Dieci	1,576,440	1,531,570	35,870	9,000
20	Felnac	3,928,070	3,899,330	16,740	12,000
21	Fintinele	4,223,010	4,208,230	4,180	10,600
22	Ghioroc	4,316,510	4,293,960	12,550	10,000
23	Graniceri	2,373,670	2,259,260	106,410	8,000
24	Gurahont	8,308,830	8,132,370	146,460	30,000
25	Halmagiu	3,611,740	3,549,130	52,610	10,000
26	Halmagel	1,484,560	1,441,290	35,270	8,000
27	Hasmas	1,367,090	1,324,420	34,670	8,000
28	Ignesti	431,280	406,540	16,740	8,000
29	Iratosu	1,861,470	1,835,930	15,540	10,000
30	Livada	1,823,040	1,800,120	14,920	8,000
31	Macea	3,985,180	3,965,410	7,770	12,000
32	Misca	2,796,210	2,739,790	48,420	8,000
33	Moneasa	1,217,780	1,192,240	15,540	10,000
34	Olari	1,830,320	1,782,660	37,660	10,000
35	Paulis	3,289,090	3,237,840	41,250	10,000
36	Pecica	9,576,730	9,465,860	90,870	20,000
37	Peregu Mare	1,909,340	1,866,070	35,270	8,000
38	Petris	1,366,260	1,330,160	28,100	8,000
39	Pilu	1,774,140	1,723,290	41,850	9,000
40	Plescuta	1,526,810	1,475,770	43,040	8,000
41	Savirsin	3,287,940	3,197,030	78,910	12,000
42	Secusigiu	3,978,380	3,944,470	23,910	10,000
43	Seleus	2,303,270	2,268,370	26,900	8,000
44	Semlac	2,230,040	2,194,330	25,710	10,000
45	Sintea Mare	3,609,130	3,499,890	99,240	10,000
46	Santana	12,931,840	12,758,200	153,640	20,000
47	Socodor	1,876,930	1,830,070	38,860	8,000
48	Sagu	3,251,370	3,231,210	10,160	10,000
49	Seitin	1,677,300	1,657,540	10,760	9,000
50	Sepreus	2,222,660	2,137,740	75,920	9,000
51	Sicula	3,817,490	3,802,110	5,380	10,000
52	Silindia	1,031,660	1,005,130	18,530	8,000
53	Simand	3,312,400	3,189,600	114,800	8,000
54	Siria	6,889,970	6,746,850	129,120	14,000
55	Sistarovat	121,280	114,480	1,800	5,000
56	Sofronea	1,605,270	1,589,290	5,980	10,000
57	Taut	1,543,910	1,508,800	25,110	10,000
58	Tirnova	4,538,740	4,507,820	20,920	10,000
59	Ususau	1,334,200	1,288,540	37,660	8,000
60	Varadia de Mures	1,828,180	1,782,910	35,270	10,000
61	Vinga	4,481,460	4,447,140	20,320	14,000
62	Virfurile	3,001,750	2,959,470	32,280	10,000
63	Vladimirescu	6,565,960	6,525,850	25,110	15,000
64	Zabrani	3,649,790	3,578,810	60,980	10,000
65	Zarand	1,976,500	1,910,510	57,990	8,000
66	Zerind	1,478,880	1,429,630	41,250	8,000
67	Zimandul Nou	3,972,480	3,957,100	5,380	10,000

(continuare în pagina 15)

(urmare din pagina 14)

CONSILIUL JUDEȚEAN ARAD

ANEXA NR 4

S I N T E Z A
bugetului de venituri şi cheltuieli a Consiliului judeţean Arad pe anul 2002

UM – mii lei

Specificare	Cod	Program 2002
0.	1.	2.
VENITURI TOTAL	**00.01**	**319.245.010**
din care:		
1. VENITURI PROPRII , din care:	**48.02**	**35.504.760**
VENITURI CU DESTINATIE SPECIALĂ,din care:	31.02	-
- Venituri din fondul drumurilor publice	31.02.03	-
- Venituri pt.finanţarea programului de pietruire a drumurilor comunale şi alim.cu apă a satelor	31.02.10	-
2.SUME DEFALCATE DIN TAXA PE VALOAREA ADAUGATĂ PT.BUGETELE LOCALE	**33.02**	**78.258.100**
3. COTE ŞI SUME DEFALCATE DIN IMPOZITUL PE VENIT – din care:	**34.02**	**167.337.150**
- Cote defalcate din impozitul pe venit	01	75.000.000
- Sume defalcate din impozitul pe venit pt.bugetul jud.	02	29.767.150
- Suma alocată de Cons.judeţean din cota de 16% pe venit pt.echilibrarea bugetului judeţean	04	62.570.000
4. SUBVENŢII PRIMITE DIN BUGETUL DE STAT, d.c. :	**37.02**	**29.645.000**
- Subvenţii primite de bugetele locale pt.investiţii finanţate parţial din credite externe	37.02.03	29.645.000
- Subvenţii primite de bugetele locale pt.susţinerea sistemului de protecţie a copilului	37.02.09	-
- Subvenţii primite de bugetele locale pt.aeroporturi de interes local	37.02.12	-
5. SUBVENŢII DE LA BUGETUL LOCAL PT.PROTECŢIA COPILULUI	**39.02.04**	**8.500.000**
TOTAL CHELTUIELI – din care:	**50.02**	**319.245.010**
A: CHELTUIELI CURENTE – din care:	01	245.218.750
- CHELTUIELI .DE PERSONAL	02	111.893.100
- CHELTUIELI .MATERIALE ŞI SERVICII	20	79.332.650
- SUBVENŢII TOTAL	34	30.493.000
- TRANSFERURI	38	23.500.000
B. CHELTUIELI DE CAPITAL	70	67.126.260
C. RAMBURSĂRI DE CREDITE	84	6.900.000
D. REZERVE, EXCEDENT, DEFICIT	89	-
E.CHELTUIELI CU DESTINAŢIE SPECIALĂ	96	-
Cap.51.02 "Autorităţi publice"	**51.02**	**51.845.000**
- Cheltuieli de personal	02	17.480.000
- Cheltuieli materiale şi servicii	20	11.365.000
- Cheltuieli de capital	70	23.000.000
Cap.57.02 « Învăţământ », din care :	**57.02**	**33.255.300**
Învăţământ special	08	33.255.300
Cheltuieli de personal din care :	02	33.255.300
- Centrul şcolar Arad		7.698.000
- Şcoala specială I-VIII Arad		7.434.000
- Centrul şcolar Ineu		9.206.300
- Şcoala specială Siria		3.378.000
- Scoala specială Vărădia		3.004.000
- Scoala specială Petriş		2.535.000
Cap.59.02 "Cultură, religie şi acţiuni privind activitatea sportivă şi de tineret" – din care:	**59.02**	**30.050.100**
1. BIBLIOTECA JUDEŢEANĂ	**x**	**4.088.200**
- Cheltuieli de personal	02	2.588.200
- Cheltuieli materiale	20	1.300.000
- Cheltuieli de capital	70	200.000
2. SUBVENŢII – total – din care:	**34**	**15.493.000**
- Muzeul judeţean	x	7.372.000
- Şcoala de artă	x	2.521.000
- Centrul cultural judeţean Arad		5.600.000
3. CULTE total, din care :		**10.468.900**
Cheltuieli de personal, din care :	02	10.468.900
Ortodox		7.830.900
Romano-catolic		962.000
Greco-catolic (Lugoj)		164.800
Greco-catolic (Oradea)		27.500
Reformat		219.800
Evanghelic SP		302.200
Penticostali		192.400
Vicariatul ortodox sârb		769.300
Cap.60.02 "Asistenţă socială, alocaţii , pensii, ajutoare şi indemnizaţii" – din care:	**60.02**	**93.068.300**
Direcţia jud. pentru protecţia drepturilor copilului Arad	x	93.068.300
- Cheltuieli de personal	02	43.225.000
- Cheltuieli materiale şi servicii	20	44.843.300
- Cheltuieli de capital	70	5.000.000
Cap.63.02 "Servicii şi dezvoltare publică şi locuinţe"- din care:	**63.02**	**50.900.610**
Regia autonomă apă-canal	x	50.900.610
- Cheltuieli materiale şi servicii	20	16.974.350
- Cheltuieli de capital	70	33.926.260
Cap.67.02 "Agricultură"	**67.02**	**1.856.700**
Serviciul public pentru protecţia plantelor	x	1.856.700
- Cheltuieli de personal	02	1.506.700
- Cheltuieli materiale	20	350.000
- Cheltuieli de capital	70	-
Cap.68.02 "Transporturi şi comunicaţii"	**68.02**	**47.869.000**
Administraţia de drumuri	x	32.869.000
- Cheltuieli de personal	02	3.369.000
- Cheltuieli materiale şi servicii	20	1.000.000
- Transferuri	38	23.500.000
- Cheltuieli de capital	70	5.000.000
SC Compania de Transport SA	x	9.000.000
- Subvenţii	34	9.000.000
- Capital	70	-
SC Aeroportul Arad	x	6.000.000
- Subvenţii	34	6.000.000
- Cheltuieli de capital	70	-
Cap.69.02 « Alte acţiuni economice »	**69.02**	**500.000**
Cheltuieli materiale		500.000
Cap.72.02 "Alte acţiuni" – din care:	**72.02**	**3.000.000**
- Cheltuieli materiale	20	3.000.000
- Cheltuieli de capital	70	-
Cap.76.02 "Fond de garantare"	**76.02**	**6.900.000**
Cap.95.02 "Rezerva bugetară"	**05**	-
Cap.96.02 "Cheltuieli cu destinatie speciala"	**96.02**	-
din care :		
- Cheltuieli din fondul pt.drumurile publice	96.02.01	-
- Cheltuieli pt.finanţarea programului de pietruire a drumurilor comunale şi alim.cu apă a satelor	96.02.09	-

ASIGURARE-REASIGURARE „INDUSTRIILOR ARGES" S. A.
Sucursala Arad

Încheie

Asigurarea Obligatorie Auto (RCA)

la sediile din Arad, str. Ion Antonescu nr. 47, Bloc L4, str. Nicolae Bălcescu nr. 20

cu o reducere de

25% pentru persoane fizice și **35%** pentru pensionari

până la 31 decembrie 2001.

(2360374)

SC EUROCONSULT SRL

A N G A J E A Z Ă

EXPERT CONTABIL
- experienţă solidă în domeniu
- cunoştinţe operare PC
- disponibilitate la program prelungit
- seriozitate, spirit de responsabilitate

CONTABIL
- studii de specialitate
- vechime în muncă de minim 3 ani
- cunoştinţe operare PC
- disponibilitate la program prelungit
- seriozitate, spirit de responsabilitate

Se oferă salariu motivant şi condiţii optime de muncă.

CV + scrisoare de intenţie se depun la sediul firmei, str. Gh. Popa (fosta Stejarului), nr.7,ap.1, Arad.

Vor fi solicitaţi pentru interviu doar candidaţii selecţionaţi. Informaţii la tel. 057-257143. (C.A.)

Proiectul bugetului de venituri și cheltuieli al Consiliului Local al Municipiului Arad pe anul 2002, după cum urmează:

mii lei

Nr. Crt.	DENUMIREA INDICATORILOR	SUMA PROPUSĂ
0	1	2
1	TOTAL VENITURI	860,413,225
2	Impozit pe profit de la regii autonome de subordonare locală	0
3	Impozite și taxe de la populație	87,647,288
4	Taxa pentru folosirea terenurilor proprietate de stat	1,887,000
5	Impozitul pe clădiri și terenuri de la persoane juridice	27,723,218
6	Taxa asupra mijloacelor de transport deținute de persoane juridice	13,767,099
7	Alte încasări din impozite directe	3,447,600
8	Impozitul pe spectacole	506,981
9	Alte impozite indirecte	4,457,448
10	Vărsăminte din profitul net al regiilor autonome	760,000
11	Vărsăminte de la instituțiile publice	2,650,240
12	Diverse venituri	28,248,000
13	Venituri din valorificarea unor bunuri ale statului	380,000
14	Venituri cu destinație specială	87,882,111
15	Cote defalcate din impozitul pe salarii	0
16	Cote defalcate din impozitul pe venit	243,855,902
17	Sume defalcate din impozitul pe venit pentru echilibrarea bugetelor locale	50,000,000
18	Sume defalcate din impozitul pe venit pentru subvenționarea energiei termice livrate populației	36,000,000
19	Sume alocate de Consiliul Județean pentru echilibrarea bugetelor locale	0
20	Sume defalcate din taxa pe valoarea adăugată pentru bugetele locale	271,200,338
21	Subvenții primite de bugetele locale pentru finanțarea elaborării si/sau actualizării planurilor urbanistice generale și a regulamentelor locale de urbanism	0
22	**TOTAL CHELTUIELI**	**860,413,225**
23	**Cap.51.02 AUTORITĂȚI PUBLICE**	**62,757,392**
24	Cheltuieli de personal	35,825,200
25	Cheltuieli materiale și servicii	17,637,120
26	Cheltuieli de capital	9,295,072
27	**Cap.57.02 ÎNVĂȚĂMÂNT**	**318,057,589**
28	Cheltuieli de personal	255,897,499
29	Cheltuieli materiale și servicii	41,038,492
30	Cheltuieli de reparații	17,000,000
31	Transferuri	1,114,750
32	Subvenții	2,731,848
33	Cheltuieli de capital	275,000
34	**Cap.58.02 SĂNĂTATE**	**3,922,410**
35	Cheltuieli de personal	1,422,410
36	Cheltuieli materiale și servicii	2,500,000
37	**Cap. 59.02 CULTURĂ ȘI RELIGIE**	**38,287,346**
38	Subvenții	38,287,346
39	**Cap. 60.02 ASISTENȚĂ SOCIALĂ**	**123,896,583**
40	Cheltuieli de personal	25,370,025
41	Cheltuieli materiale	21,451,460
42	Transferuri	74,623,296
43	Cheltuieli de capital	2,451,802
44	**Cap. 63.02 SERVICII DE DEZVOLTARE PUBLICĂ ȘI LOCUINȚE, din care:**	**186,282,915**
45	A) Detaliat pe titluri de cheltuieli:	
46	Cheltuieli de personal	16,342,800
47	Cheltuieli materiale	74,658,587
48	Subvenții energie termică	80,000,000
49	Cheltuieli de capital	15,281,528
50	B) Detaliat pe subcapitole:	
51	Întreținere și reparații străzi	32,550,820
52	Cheltuieli materiale	30,167,150
53	Cheltuieli de capital	2,383,670
54	Iluminat	13,000,000
55	Cheltuieli materiale	13,000,000
56	Salubritate	20,800,000
57	Cheltuieli materiale	20,800,000
58	Locuințe	2,400,000
59	Cheltuieli de capital	2,400,000
60	Alimentări cu apă	200,000
61	Cheltuieli de capital	200,000
62	Retele și puncte termice	80,312,200
63	Subvenții energie termică	80,000,000
64	Cheltuieli de capital	312,200
65	Canalizare	7,835,658
66	Cheltuieli de capital	7,835,658
67	Alte acțiuni	29,184,237
68	Cheltuieli de personal	16,342,800
69	Cheltuieli materiale	10,691,437
70	Cheltuieli de capital	2,150,000
71	**Cap. 67.02 AGRICULTURĂ ȘI SILVICULTURĂ**	**1,949,079**
72	Cheltuieli de personal	1,169,079
73	Cheltuieli materiale	780,000
74	**Cap. 68.02 TRANSPORTURI ȘI COMUNICAȚII**	**25,837,800**
75	Cheltuieli materiale	637,800
76	Subvenții transport în comun	25,200,000
77	**Cap. 69.02 ALTE ACȚIUNI ECONOMICE**	**100,000**
78	Cheltuieli de capital	100,000
79	**Cap. 72.02 ALTE ACȚIUNI**	**5,690,000**
80	A) Detaliat pe titluri de cheltuieli:	0
81	Cheltuieli materiale	4,650,000
82	Cheltuieli de capital	1,040,000
83	B) Detaliat pe subcapitole:	
84	Protecție civilă	2,090,000
85	Alte acțiuni	3,600,000
86	**Cap. 84.02 TRANSFERURI DIN BUGETUL MUNICIPIULUI CĂTRE BUGETUL CONSILIULUI JUDEȚEAN PENTRU SUSȚINEREA SISTEMULUI DE PROTECȚIE A COPILULUI**	**750,000**
87	**Cap. 96.02 CHELTUIELI CU DESTINAȚIE SPECIALĂ**	**87,882,111**
88	Servicii publice din taxe speciale	60,632,111
89	Cheltuieli de investitii din venituri realizate din vânzarea unor bunuri apartinând domeniului privat	9,000,000
90	Cheltuieli din fondul pentru locuințe	13,250,000
91	Cheltuieli din donații și sponsorizări	5,000,000
92	**Cap. 95.02 FOND DE REZERVĂ**	**5,000,000**

*Detalierea cheltuielilor pe ordonatorii de credite ai bugetului local s-a afișat, începând cu data de 19.12.2001 la sediul Primăriei Municipiului Arad

PRIMAR,
dipl. ing. Dorel Popa

AUTOTECH SERV SRL
calea A. Vlaicu 121-125
tel.fax: 057/348.894

3ani garanție fără limită de kilometri
3ani discounturi diferențiate pe intervale de prețuri de până la 1.250 Euro

Ford
mulți vând mașini
însă numai noi te lăsăm

3ani
fără...griji

(C.A.)

S.C. MANITOBA TEX S.R.L.
Looking for young Ambitious & Creative people who would like to be a part of the
GRAPHIC DESIGN TEAM!
Requirements: Free Hand, Photo Shop
High level English is beneficial
If you are ready - we are waiting for you!!!
Contact person: Tiberiu Sarkozi, Teo Baner
Adresa: Str. Ursului nr. 21
Telefon: 250.505, Fax: 281.322
luni - vineri, orele 8 - 18
(c.629)

BIROTICĂ
Leximig Splaiul Gen. Gh. Magheru Bl. 329B (Micalaca)
Tel/Fax: 057 270111, 270100 - Arad
- Tehnică de calcul
  - PC compaq
  - imprimante HP, EPSON
- Copiatoare MINOLTA
- Seifuri
- Mobilier de birou
- Mașini de numărat bancnote
- Centrale telefonice

PROD AGRO BIAN
ATENȚIE AGRICULTORI!
CU OCAZIA ANIVERSĂRII A 10 ANI DE LA ÎNFIINȚARE
SC PRODAGRO BIAN SRL ARAD
Oferă clienților săi în luna decembrie produse la prețuri atractive, prin toate magazinele firmei din județ:
- **Erbicide:** Onezin, Guardian, Frontier, SDMA, Icedin, Harness, etc.
- **Fungicide:** Konker, Calidan, Captadin, Previcur, Dithane, etc.
- **Insecticide:** Fasctac, Decis, Regent, Reldan.
- **Fertilizanți:** Bionat, Biofert.

NOU A început vânzarea semințelor de porumb marca PIONEER la prețuri cu 30 % mai mici decât vor fi în aprilie 2002.
STOP! Plata tuturor produselor se poate face și cu cereale: porumb, grâu, orz, orzoaică, livrate la depozitul firmei din Arad, str. Bicaz, nr. 6.
LA MULȚI ANI TUTUROR !
(C.A.)

Iar avem cea mai bună ofertă

SIEMENS C 25
285.000 lei**
NOKIA 5110
1.080.000 lei**
ERICSSON T 20e
1.555.000 lei**
NOKIA 3310
2.599.000 lei**

PLUS un CADOU !
6 doze de bere TUBORG

OFERTA CONNEX
Dacă te abonezi la CONNEX până la 31 decembrie 2001, beneficiezi de:
- de 50% reducere la abonament în primele 6 luni
- 20 de minute* gratuite în primele 6 luni
- Telefonul Siemens A35 la doar 631.000 lei**
- 15 premii a câte 10,000 $***

* Primele minute de convorbiri naționale în rețea din fiecare lună
** Prețul nu include TVA și sunt valabile dar cu conectare în rețeaua CONNEX, în limita stocului disponibil
*** Oferiți în lei, la cursul BNR valabil în ziua plății
Regulamentul acestei promoții poate fi găsit la adresa http://www.connex.ro

CG&GC®
SOLUȚII IT COMPLETE PENTRU BIROUL DVS.
Arad, B-dul Revoluției nr. 42 Tel.: 236-565, 092/255 044

DEALER CONNEX®
(C.A.)

ARDAF
Nu te lasă baltă!

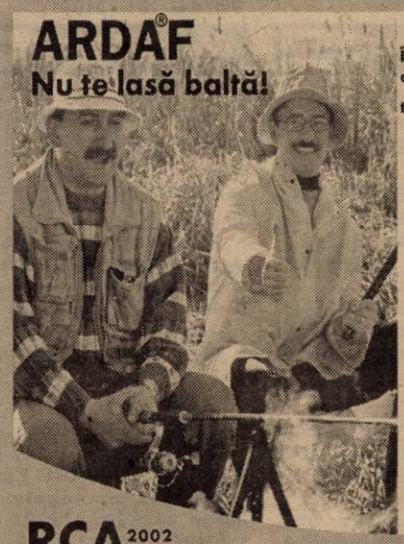

Încheie la sediile ARDAF asigurarea obligatorie de răspundere civilă auto pentru tot anul 2002 și ...sigur prinzi ceva !
- reducerea tarifelor cu 10% respectiv cu 20% pentru pensionari, conform legislației, la care se adaugă BONUS-ul de 15% oferit de ARDAF. Prin urmare, realizezi o economie de 25%, respectiv de 35% la plata primei de asigurare până la 31 decembrie 2001 (-10% -20%)
- produsul anului 2001 polița de asigurare CĂMINUL cu o reducere de 5% (-5%)
- participi la 4 tombole trimestriale ARDAF dacă încheii asigurarea RCA până la 31 ianuarie 2002, unde poți câștiga unul din cele 328 de premii constând în televizoare color și telefoane mobile (7X)

RCA 2002
RCA 2002
tragerile la sorți vor avea loc în 28.02.2002; 30.05.2002; 29.08.2002; 28.11.2002, iar listele cu câștigătorii vor fi publicate în presa centrală.
ARDAF Sucursala Arad Str. I.C. Bratianu nr. 6-8 Tel/fax: 256.276, 251.684
Agentia Sebis Str. Parc Libertatii Nr. 17 B
(C.A.)

3 luni abonament gratuit* și 30 de minute gratuite lunar în primele 3 luni** dacă te abonezi la Dialog în perioada 16 Noiembrie - 31 Decembrie 2001

ARAD
Mag. ZIRIDAVA, parter
tel.: 057-212262, 095-600606

Phone Easy
Prin noi comunici ușor!

ORADEA
Str.Avram Iancu Nr 6
tel.:059-436168, 095-317615

*Lunile 4, 6, 8
**Pentru Dialog Inedit și Practic, minutele gratuite sunt în rețea, iar pentru Dialog 60 - Dialog 1000 minutele gratuite pot fi utilizate în orice rețea.

COMPANIA DE TRANSPORT PUBLIC ARAD

Anunță publicul călător următoarele:

▼ Circulația în perioada 24, 25, 26, 31 decembrie 2001 și 01, 02, ianuarie 2002 se va desfășura pentru traseele de autobuz urban și tramvaie în program de sărbătoare (program de sâmbătă);
▼ În perioada 27, 28 decembrie 2001 se va circula în program zi lucrătoare;
▼ Începând cu data de 24 decembrie 2001 se anulează toate cursele de elevi, pe perioada vacanței școlare;
▼ În zilele de **25.12.2001, respectiv 01.01.2002 nu se circulă pe traseele de autobuz din județ;**
▼ În zilele de **24, 26, 31 decembrie 2001 și 02 ianuarie 2002**, programul de circulație pentru următoarele trasee din județ va fi următorul:

Nr. crt.	Traseul	24, 26, 31, 02 ORA DE PLECARE DUS	ÎNTORS	25,01 NU CIRCULĂ
1.	Birchiș-Lipova	04:40	17:00	
2.	Lalașinț-Lipova	06:10	14:15	
3.	Lipova-Arad	06:10, 12:30	08:15, 16,00	
4.	Lipova-Șiștarovăț	06:30, 14:15	07:15 15:15	
5.	Lipova-Șoimoș	07:00, 11:00	07:20, 11,25	
6.	Păncota-Radna	04:20, 07:50, 15,30	06:00, 12:45, 18:45	
7.	Radna-Păncota	04:45, 16:06, 07:45	06:10, 18:20, 12:30	
8.	Sebiș-Moneasa	07:45, 12:15, 22:35	07:00, 08:45, 14:40	
9.	Moneasa-Timișoara	06:00	14:00	

* Pentru celelalte trasee din județ în zilele de **24, 31 decembrie 2001**, se va circula în program de sâmbătă și respectiv în zilele de **26 decembrie 2001, 02 ianuarie 2002** se va circula în program de **duminică**.

CU OCAZIA SĂRBĂTORILOR DE IARNĂ COMPANIA DE TRANSPORT PUBLIC ARAD VĂ UREAZĂ UN CĂLDUROS „LA MULȚI ANI"

(2360437)

MATRIMONIALE

Tânără sexi, ofer relații intime domnilor generoși. Telefon 094.161.245. (31675)

VÂNZĂRI APARTAMENTE O CAMERĂ

Vând garsonieră, etaj 3, zona Bușteni, 10.600 DM. Telefon 270856. (31695)

VÂNZĂRI APARTAMENTE DOUĂ CAMERE

Vând 2 camere, garaj, pivniță (bună privatizare), zona Podgoria, la casă, 7.500$. Telefon 228853. (31609)

Vând apartament 2 camere, zona Pădurice. Telefon 095 529 503, 276619. (31617)

Vând apartament 2 camere, Calea Romanilor, parter. Telefon 287922, 287299, 092 620 475. (31324)

Vând apartament 2 camere, ultracentral (lângă Liceul Slavici), 60 mp, et. 4/4, balcon, ocupabil imediat, dispersit, parchet, preț 7.000 $ SUA, fix. Telefon 219560; 091.242.225. (31796)

Vând apartament două camere, îmbunătățit, excepțional, Podgoria. Telefon 274024; 094.546.579. (31841)

VÂNZĂRI APARTAMENTE TREI CAMERE

Vând apartament 3 camere, preț avantajos. Telefon 251929. (31688)

Vrei un cadou de sărbători pentru familia ta? Cumpără un apartament, trei camere, confort 1, bucătărie 5/3, 2 băi, renovat în octombrie. Zilnic, telefon 258116, seara. (31178)

Vând 3 camere Alfa, în față, 2 băi, 2 balcoane, etaj I, îmbunătățiri, 26.000 DM. Telefon 253364. (31695)

Vând apartament 3 camere, îmbunătățiri, Micălaca 300, garaj, 16500 $, negociabil. Telefon 259614; 092.596.712. (31795)

VÂNZĂRI APARTAMENTE PATRU CAMERE

Vând apartament 4 camere, ultracentral, et. II, în casă tip vilă. Telefon 251241. (31611)

VÂNZĂRI CASE

Vând casă cu brutărie, zona Bujac. Telefon 276619, 095 529 503. (31617)

Vând casă (Sâmbăteni), 4 camere, anexe, poziție bună, 18.300 DM, urgent. Telefon 260669, după ora 16. (31635)

Vând casă 3 camere, 2 bucătării, 2 băi, garaj, anexă, curte amenajată, grădină, suprafața totală 720 mp, str. Petru Rareș, nr. 109, preț 80.000 DM negociabil. Telefon 254772. (29695)

Vând casă Pecica, necesită mici reparații, lângă gară, 50.000.000 lei negociabil. Telefon 264657, 090.880.150. (31806)

Vând casă 3 camere, bucătărie, loc de baie, gaz, apă, grădină 500 mp, str. Posada, 32.000 DM negociabil. Telefon 286554. (31814)

Vând casă în Vladimirescu, Str. V. Roaită, 4 camere + hol. Telefon 094.565.703 sau 094.531.867. (31850)

Vând casă, str. Andrei Șaguna, nr. 90, recent renovată. Telefon 093.496.530. (31858)

Vând casă în cartierul Grădiște, 5 camere, baie, bucătărie, pivniță, garaj, grădină. Telefon 276844. (31087)

VÂNZĂRI SPAȚII

Vând spațiu, zonă centrală (birou, prestări servicii, comerț). Telefon 093.253.651. (31797)

Vând hală 1200 mp și teren arabil 1 ha. Telefon 246253, seara, ora 20. (31640)

VÂNZĂRI TERENURI

Vând teren la centura orașului. Telefon 094.615.247. (31466)

Vând 4890 mp teren (vie) în zona de agrement Valea Crucii (Păuliș). Telefon 095.315.895. (31266)

Vând teren ideal investiții, zona Centura - Sere. Telefon 095.365.755; 235171. (31820)

VÂNZĂRI AUTO

Vând autodubă Iveco 3,5 tone; Opel Senator automatic. Telefon 093.253.651. (31797)

Vând ANVELOPE second-hand, prețuri avantajoase. Telefon 563027, 094.706.321; 259339. (30755)

Vând anvelope semiuzate, bune, str. I. Lengyel nr. 1, Aradul-Nou. Telefon 287080. (31864)

Vând (dezmembrez) Dacia 1300, CIV, nr. noi, 850 DM; Audi 100 Diesel 2.500 DM. Telefon 286211.

Vând Saviem cu braț hidraulic, obloane metalice, CIV, preț atractiv, stare funcționare. Telefon 095 605 025. (31616)

Vând SEMIREMORCI basculante și cu prelată, noi, leasing. Telefon 092.294.646. (f, 2360435)

Vând camion Mercedes 808, 4 tone, RK octombrie, 9.800 DM. Telefon 095.522.260. (31677)

Vând Ford Sierra 1,6 Diesel, înmatriculat persoană fizică, 2.100 USD. Telefon 464398. (31709)

Vând Opel Tigra 1,4 Ecotec klimă + toate extrasele, recent înmatriculată, preț negociabil. Telefon 095.499.254. (31730)

Vând Renault 18 în stare foarte bună. Telefon 214413 sau 090.538.368. (31741)

Vând Opel 1,3 S, 1985, stare foarte bună funcționare. Telefon 090.013.022, 313467. (9639473)

Vând Dacia 1300, CIV, numere noi, în stare perfectă de funcționare, preț 1.000 DM negociabil. Telefon 257848. (31743)

Vând Dacia Nova, an 1999, 5.200 DM. Telefon 090 849 087. (31773)

Vând tractor articulat forestier TAF și ifron 204D. Informații telefon 065 524 647. (31602)

Vând caroserie Dacia Breck, cutie viteze, alternator, electromotor, planetare. Telefon 221294. (31799)

Vând Audi 80 Diesel, an 1981, persoană fizică, multe îmbunătățiri. Telefon 094.129.792. (31798)

Vând talon + CIV, numere noi, pentru Dacia 1310. Informații telefon 329315. (8441814)

Vând Dacia Berlină 1310 L, an fabricație 1999. Telefon 462269. (9641174)

Vând Cielo executiv, negociabil. Informații telefon 094.797.814. (31823)

Vând Ford Mondeo Combi 1,8 TD, an 1998, climă, înmatriculat recent. Telefon 094.281.467. (9646569)

Vând Ford Mondeo Combi 1,6 injecție, an 1997, climă, recent înmatriculat. Telefon 094.281.467. (9646569)

Vând Datsun Bluebird 1982, persoană fizică, CIV, V. T. noiembrie 2003, 1.500 DM. Telefon 289994; 093.027.072. (31840)

Vând Opel Astra Caravan 1993, metalizat, 9300 DM, Vectra 1992, 1.6 i, 9300 DM, Vectra 17 T.D.i. 1992, 12500 DM, înmatriculate. Telefon 092.583.724. (31849)

Vând Dacia 1300, CIV + numere noi, avariată. Telefon 276844. (31087)

Vând urgent Citroen XM 92, climă, tapițerie piele, ireproșabilă, numere valabile 2003 iunie, 1.300 $. Telefon 090 047 161. (31871)

VÂNZĂRI ELECTRO

Vând Laptop 450 MHz, 64 RAM, 6Gb HDD, FDD, CD, preț 1300 DM sau alte configurații. Telefon 092.281.515. (31784)

Vând congelator vertical, agregate frig, compresoare, motoare, evaporatoare. Telefon 093.253.651. (31797)

Vând piese din laptopuri defecte. Telefon 092.281.515. (31784)

Vând CASE MARCAT FISCALE și CÂNTARE ELECTRONICE, omologate. Telefon 282829; 272727. (f. 2204977)

Vând avantajos TV COLOR, MAȘINI SPĂLAT, FRIGORIFICE, aproape noi; garanție. Lipova, telefon 563027, 094.706.321. (30755)

Vând modele noi ASPIRATOARE 50 DM, MAȘINĂ SPĂLAT automată; COMBINE FRIGORIFICE; TV COLOR; FRIGIDERE, LĂZI frigorifice; CONGELATOARE. Telefon 259339, 094.706.321, 563027. (30755)

Vând foarte ieftin și bun, TV COLOR, COMBINE FRIGORIFICE, LĂZI FRIGORIFICE, FRIGIDERE, MAȘINI SPĂLAT automate, ASPIRATOARE, CONGELATOARE; garanție. Telefon 259339, 563027, 094.706.321. (30755)

Vindem IMPRIMANTE cu ace, noi, IBM, Epson, 300 DM. Telefon 280260.

Vindem MONITOARE DIGITALE de 14, 15. Telefon 280260.

Vindem computer PENTIUM I 166 MHz 32 RAM HD 1,5 CD ROM monitor 14 SVGA, tastatură, mouse. Telefon 280260.

Vindem computer Pentium I 200 MHz 32 RAM, HD 1,3 CD ROM monitor 14" SVGA, tastatură, mouse. Telefon 280260.

Vindem TELEVIZOARE LG noi, diagonala 51 cm, 400 DM. Telefon 280260.

Vindem PENTIUM I 133 MHR, HD 1,5, 32 RAM, CD ROM, monitor, tastatură, mouse, 300 DM. Telefon 280260.

Vindem COMPUTER nou DURON, 750 MHz, 128 RAM, CD-ROM, modem, placă sunet, boxe, tastatură, monitor 15 digital. Telefon 280260.

Vând televizoare color la cele mai mici prețuri, garanție 6 luni. Telefon 057-287404. (31115)

Vând televizoare color, diferite modele, telcomandă, teletext. Telefon 338090, Arad. (31597)

Vând mașini spălat automate, congelator sertare, televizoare color, diferite modele, garanție. Telefon 251392. (31598)

Vând TV COLOR, COMBINE FRIGORIFICE, CONGELATOARE, MAȘINĂ AUTOMATĂ SPĂLAT, garanție, prețuri avantajoase. Telefon 284000. (31568)

Vând TV color, 100 DM; MAȘINĂ SPĂLAT AUTOMATĂ, CONGELATOARE, garanție, prețuri avantajoase. Telefon 275681. (31568)

Vând MAȘINI SPĂLAT AUTOMATE, TV COLOR, COMBINE FRIGORIFICE, CONGELATOARE, garanție, prețuri avantajoase. Telefon 259001. (31568)

Vând TV color 37-67, congelatoare, combine-frig, mașini automate, cu garanție, la prețuri foarte bune. Telefon 274600, orele 9-19, telefon 241355, orele 19,30-23,00. (31655)

Vând mașină de spălat automată, aproape nouă, turație mare la stoarcere, inox, garanție. Telefon 092.994.449. (31685)

Vând computer splendid, color, Pentium 1, 290 DM. Telefon 252860. (31689)

Vând IBM P I 200, P II 233, 266, 333, între 77 USD și 165 USD, monitoare 15" la 60 USD, LAPTOP P I 233 cu CD ROM și imprimantă la 640 USD. Telefon 256169. (31692)

Vând Nokia 5110, 3210, Panasonic GD 93 nou, Siemens C25, Ericsson T 28 S, Trium cu clapetă. Telefon 096.726. 710. (31711)

Vând televizoare color, telecomandă, garanție. Telefon 219365; 093.380.028. (31712)

Vând televizor și combină muzicală. Telefon 094 607 085. (31751)

Vindem: VITRINE frigorifice, CAMERE frigorifice, AGREGATE frigorifice, DULAPURI frigorifice, CONDENSATOARE, VAPORIZATOARE; panouri frigorifice - termoizolante; garanție. Telefon 281384, orele 8-18. (30954)

Vând corpuri frigorifice pentru alimentară mare. Telefon 275681. (31568)

Vând congelator, ladă frig, combină frig, vitrină frig, mașină spălat automată, garanție 6 luni. Telefon 210613. (31697)

Vând CD ROM de 32 x și 40 x, 30 DM și șurubelniță electrică, 50 DM. Telefon 096.720.520. (31809)

Vând telefon nou Nokia 8210, 6210, Siemens S. 45, Motorola V 66, noi. Telefon 092.583.724. (31849)

VÂNZĂRI DIVERSE

Vând termoteca Bereta, cu coș și turbo, convectoare pe gaz, sigilate. Telefon 094 249 933. (31755)

Vând cu reducere între 5-15% ȚIGLĂ 15 sortimente, CĂRĂMIDĂ presată și eficientă 3 sortimente, MOBILĂ la comandă din pal melaminat, import. Telefon 289740; 093.089.653. (30743)

Vând termotecă Turbo și la coș; convectoare pe gaz. Telefon 253973; 093.727.470. (31836)

Vând LEMNE FOC, BALAST, NISIP, la domiciliu. Telefon 214010. (30688)

Vând PLASĂ GARD zincată, 19.000 lei/kg, toate dimensiunile; COTURI și BURLANE FUM 25.000 lei/ buc; CUIE, 14.500 lei/ kg; PLASĂ RABITZ 33.500 lei/ kg; TABLĂ ZINCATĂ 0,4 mm, 170.000 lei/ buc; SÂRMĂ NEAGRĂ 16.500 lei/ kg; SÂRMĂ ZINCATĂ gamă completă, ELECTROZI SUDURĂ, 45.000 lei, str. Vrabiei nr. 4. Telefon 289997, 094 289 997. (31444)

Vând pomi LĂMÂI cu ROD și flori DIFENBACHIA TROPIC și FICUS. Telefon 093.253.651. (31797)

Vând rafturi, tejghele, mese, europaleți, candelabre porțelan, cântar semiautomat, oglinzi diferite. Telefon 093.253.651. (31797)

Vând CASĂ VALORI (SEIF). Telefon 093.253.651. (31797)

Vând rolete plastic, import, între 190.000-250.000 lei/mp; rolete lemn tei 600.000 lei/mp; obloane mobile lemn 900.000 lei/mp. Telefon 090.481.236. (30721)

Vând 2 garnituri mobilă combinată, loc veci cimitir, 2 pături electrice, prețul la vedere. Telefon 233563. (31460)

Vând aeroterme industriale mari și mici, pe gaz și motorină. Telefon 092.262.185. (31402)

Vând tărâțe, la domiciliul clientului; baloți mici paie, convenabil. Telefon 094 633 584. (31606)

Vând tărâțe la domiciliul clientului, 2.400 lei/ kg. Telefon 095 732 400. (31606)

Vând termoteci import Italia, plată în rate sau leasing. Telefon 093 463 567. (31623)

Vând CIMENT, 85.000 lei/sac. Telefon 092.381.750. (31621)

Vând termotecă Turbo și la coș; convectoare pe gaz. Telefon 277404; 093.665.790. (31836)

Vând EUROBOLȚARI termoizolanți, certificat calitate, 300x250x200 7.000 lei/buc.; 1 mc-470.000 lei; 1 bolțar-7,6 cărămizi. Telefon 281491; 092.381.750. (31621)

Vând rochie de gală, model „Scarlet" cu corset culoare verde, mărimea 38-40. Telefon 093.449.617. (31369)

Vând ieftin dulap combinat, pat cu Relaxa. Telefon 252650. (31639)

Vând rolete plastic, import, reduceri până la 20%. Telefon 095.380.320. (31643)

Vând termoteci turbo și pe coș Vaillant, Yunkers, instanturi pe gaz, piese pentru termoteci. Telefon 095.245.147. (31653)

Vând utilaje moară, capacitate 500-600 kg/oră, 12.500 DM. Telefon 095.522.260. (31677)

Vând termotecă Yunkers; boiler gaz și convector perete, fabricație germană. Telefon 288825. (31739)

Vând aur 14k, bijuterii - 190.000 lei/ gr și pentru topit 175.000 lei/ gr. Telefon 094 847 220. (31757)

Vând geamuri în două canate din demolare. Telefon 057-287662. (31293)

Vând televizoare, combine muzicale, biciclete, mașini de splat, mașini cusut. Telefon 279582. (29515)

Vând urgent 2 mașini paste făinoase 1 malaxor, rafturi și site pentru uscat. Telefon 095.315.895. (31266)

Vând colțar extensibil nou, sobă de cărbuni, cuptor și sobă de petrol. Telefon 095.315.895. (31266)

Vând haină blană vulpe polară, 44-46, 3/4 preț 350 $. Telefon 286176. (31687)

Vând compresor pentru vopsitorie auto, preț negociabil. Telefon 287674; 211131. (31736)

Vând 30 oi țurcane. Informații sat Nădălbești nr. 31, Sebiș. (7931631)

Vând combină frigorifică Bosch, garanție; covor persan (bordo). Telefon 259614; 092.596.712. (31795)

Vând blană astrahan lungă, stare bună, mărimea 46. Telefon 273384. (31804)

Vând canapea extensibilă, nouă, plus canadian. Telefon 057 - 258562. (31802)

Vând haină vulpe roșie și astrahan, mărimea 44-46 și cabină duș cu cădiță. Telefon 463339. (9641169)

Vând 2 tauri peste 350 kg. Telefon 468062. (31822)

Vând 2 haine blană vulpe roșie, noi. Telefon 212526. (31813)

Vând bazine pentru motorină, capacitate 10.000 litri, în stare de funcționare. Telefon 094.245.879 sau 094.964.899. (31832)

CUMPĂRĂRI TERENURI, IMOBILIARE

Cumpăr teren agricol în jurul Aradului, indiferent de suprafață. Telefon 090 010 311, 090 826 371. (31559)

Cumpăr teren agricol în tarină la Micălaca, 3-4 ha. Telefon 090 010 311, 381648. (31774)

CUMPĂRĂRI AUTO

Cumpăr Tico sau Matiz, stare bună. Telefon 095 588 624; 057-289391. (31230)

CUMPĂRĂRI DIVERSE

Cumpăr vaci, vitele și tauri. Telefon 288968; 092.941.123. (30869)

Cumpărăm vaci și juninci. Telefon 250866, 095 681 191 (31752)

Cumpăr aur, ofer 140.000 - 150.000 lei/g. Telefon 270699. (31818)

Cumpăr porci, vaci, tăurași, pentru sacrificare; avantajos. Telefon 094.634.748, 094.634.795. (31820)

Cumpăr cuptor aragaz, indiferent starea. Telefon 274409. (31824)

CERERI ȘI OFERTE DE SERVICII

SOCIETATE COMERCIALĂ angajează BARMANĂ. Telefon 256835. (31825)

SOCIETATE COMERCIALĂ, punct lucru VLADIMIRESCU, angajează: CONDUCĂTOR-AUTO, categoria C+E; SUDOR-AUTOGEN: experiență tăiere metale; MUNCITORI necalificați. TRANSPORTUL GRATUIT. Telefon 258825; 094.668.825. (31790)

(Continuare în pagina 19)

„BANATIA" angajează personal calificat cu experienţă CROITORIE SERIE. Salarizare atractivă. Telefon 211882; 093.183.078. (31707)

ASIGURĂRI ARDAF, Sucursala Arad, caută COLABORATORI în vederea încheierii asigurării de răspundere civilă obligatorie auto. Informaţii la sediul societăţii din Arad, str. I. C. Brătianu 6-8. Telefon 256276, 251684. (31101)

SC SECURITY angajează AGENŢI PAZĂ. Informaţii telefon 228786. (31720)

Angajăm tinere fete OSPĂTARE şi OPERATOARE JOCURI. Telefon 214514. (31744)

SALON DE BRONZAT angajează FETE TINERE, prezentabile. Telefon 094 113 466. (31767)

Bar HEXAGON angajează BARMANI; salar 2 milioane net. Selecţia va avea loc azi, ora 16. Informaţii telefon 263644. (31808)

Angajez BARMANĂ şi FEMEIE de SERVICIU. Telefon 057 - 289060. (31826)

SC angajează BUCĂTAR CALIFICAT. Informaţii telefon 094.245.879. (31831)

Angajăm OSPĂTARĂ Bar, Piaţa Miorița. Telefon 259923 sau 092.609.950. (31830)

Angajăm femei serioase pentru postul de BARMAN-OSPĂTAR, la Complexul Turistic MÂNDRULOC. Telefon 094.507.256, 057 - 216047. (31829)

Angajăm FEMEI serioase pentru postul de BARMANI-OSPĂTARI. Telefon 095.661.796, 057 - 216742. (31828)

Firmă, angajează TÂNĂR, maxim 30 ani, îndemânatic, pentru TÂMPLĂRIE - TAPIŢERIE, colectivă mică, salariu după realizare. Telefon 094.507.359. (31833)

Angajăm PERSONAL pentru bar-restaurant, TINERE necăsătorite. Interviul 22 decembrie 2001, Str. B. Mărăcine, bl. 1, ap. 25. Telefon 095.381.285. (31843)

Societate comercială angajează CROITORI PIELE calificaţi. Salarizare deosebit de avantajoasă. Telefon 281518. (31866)

A S I G U R A R E - REASIGURARE AGI ROMÂNIA SA angajează SECRETARĂ în următoarele condiţii: vârsta maximă 35 ani, vechime în domeniu minim 3 ani, cunoştinţe consistente operare PC, comunicativă, agreabilă. Se oferă condiţii de muncă şi salarizare excelente. Telefon 093.350.410. (31869)

PRESTĂRI SERVICII

Repar ieftin: FRIGIDERE, C O N G E L A T O A R E ; garanţial. Deplasare, constatare gratuită. Telefon 092.417.397. (31740)

DIVERSE

Ofer VALUTĂ avantajos. Informaţii telefon 219560, 091.242.225. (31187)

REVELION 2002, Restaurant Casa Armatei; orchestră. Telefon 214401 orele 10-18. (31725)

OFER avantajos ÎMPRUMUT VALUTĂ, garanţii imobiliare în Arad. Telefon 093.080.388. (31656)

BISERICA lui DUMNEZEU se roagă pentru toţi care au probleme şi Domnul Isus vindecă. Spuneţi un cuvânt! Telefon 536924. (31781)

Primăria comunei SÂNTANA organizează concurs pentru ocuparea a 2 posturi de REFERENT pe o perioadă determinată. Informaţii telefon 462117 sau la sediul primăriei. (9641173)

„EUROGRESIA" - ALFA, vinde GRESIE, FAIANŢĂ, import ITALIA, modele şi culori diferite, preţuri mici, începând de la 140.000 lei/mp. Telefon 280402. (31807)

Restaurantul „MACDON" organizează REVELION. Telefon 094.568.882. (31816)

SC SATLINE SRL doreşte să obţină aprobare de mediu pentru Restaurant în Arad, Bd. Ion Antonescu, nr. 2, bloc M-7. Contestaţiile se pot depune la Inspectoratul de Protecţia Mediului Arad, Bd. Dragalina, nr. 16. (31837)

S.C. CIEFFE S.R.L. doreşte obţinerea autorizaţiei de mediu pentru sediul situat în Arad, Str. Pădurii nr. 2-4. Eventualele contestaţii se depun la Inspectoratul de Protecţia Mediului Arad, Bd. Dragalina nr. 16. (31867)

ÎNCHIRIERI

Oferim spre închiriere SPAŢII COMERCIALE pentru magazine, depozite, producţie. Telefon 281036. (c.)

Închiriez hale industriale noi pentru depozite sau producţie lângă Stadionul UTA (fosta Şcoală de şoferi). Telefon 092.253.173; 270540. (31326)

Închiriez spaţii comerciale în Lipova (centru), lângă Piaţa Agroalimentară. Telefon 092.253.173. (31326)

Ofer spre închiriere garsonieră Micălaca. Telefon 095 529 503, 259938. (31617)

Ofer închiriere apartament lângă Teatru, spaţios, liniştit, 250 DM anticipat. Telefon 281195, 272317. (25328)

Închiriez spaţiu comercial (70 mp), central. Telefon 094.780.101, 223301 (seara). (31699)

Închiriez garaj în curtea Restaurantului „Internaţional". Telefon 220132. (31718)

Ofer spre închiriere vilă la Moneasa pentru sărbători, weekend, protocol, aniversări. Telefon 057-287662. (31293)

Închiriez apartament central, cameră, bucătărie, baie, cămară, antreu, mobilat. Telefon 095.315.895. (31266)

Caut să închiriez spaţiu pe principală Micălaca. Telefon 275681. (31568)

Dau în chirie garsonieră mobilată, zona Miorița. Telefon 260932, după ora 16. (31789)

Caut să închiriez garsonieră sau apartament o cameră, în Confecţii sau Alfa. Informaţii telefon 092.815.264. (31857)

Dau cu chirie apartament situat ultracentral, compus din una cameră şi dependinţe, mobilat. Telefon 092.939.122. (31859)

PIERDERI

Pierdut permis CFR pe numele Jelecuţeanu Ion eliberat de Regionala CFR Timişoara. Îl declar nul. (9641171)

Pierdut certificat înmatriculare, seria A 350259 din 24.03.1997, eliberat de CCI Arad pe numele SC LUCI SRL. Îl declar nul. (31860)

† DECESE †

Cu adâncă durere anunţăm încetarea din viaţă a iubitului nostru soţ şi tată,

BERCHIŞ VASILE

în vârstă de 66 de ani. Înmormântarea va avea loc azi, 20 decembrie 2001, ora 12,30 la Cimitirul din Gai. Familia îndoliată.

Cu adâncă durere în inimi ne despărţim de cel care ne-a fost soţ, tată, bunic şi străbunic

NICOLAE DUMA,

din MIŞCA. Înmormântarea va avea loc vineri, 21 decembrie 2001, ora 12, în localitatea Mişca. Nu vom uita niciând dragostea ta pentru noi. Dormi în pace. Familia îndoliată.

Cu adâncă durere anunţăm încetarea din viaţă a celui mai bun tată din lume, un om simplu, minunat, iubitor de bine, cu o viaţă dedicată muncii cinstite şi corecte,

IOAN MECHEŞ,

88 ani. Dumnezeu să-l odihnească în pace! Înmormântarea va avea loc vineri, 21 decembrie, în comuna TÂRNOVA. Fiii Ionel şi Viorel Mecheş cu familiile.

Cu nepreţuită durere anunţăm încetarea din viaţă a celui ce a fost fiu, tată şi bunic,

MĂRUŞTER IOAN

din PESCARI. Înmormântarea va avea loc azi, **20.12.2001, în satul PESCARI, la ora 12.**

Cu adâncă durere anunţăm încetarea din viaţă a iubitului nostru soţ, tată şi bunic,

BALINT GLIGORE,

în vârstă de 71 ani. Înmormântarea va avea loc azi, 20 decembrie 2001, ora 14,30, la Cimitirul Mureşel. Familia îndoliată.

Cu adâncă durere în suflet anunţăm încetarea din viaţă a celui care a fost

doctor BÂRZU EMIL,

în vârstă de 87 ani. Înmormântarea va avea loc vineri, 21 decembrie, ora 12, la Cimitirul Pomenirea. Dumnezeu să-l odihnească în pace. Familiile Fofiu şi Frenţiu.

† SERVICII FUNERARE †

„RO STYL COMPANY" SERVICII FUNERARE NON STOP,

producătoare de sicrie, preţuri de producător, vă stă la dispoziţie LA ORICE ORĂ, la magazinul din str. M. Eminescu, NR. 20 - 22, sau la telefon 057 - 214422, 094690121, cu următoarele:

SICRIE PENTRU COPII,

SICRIE din LEMN MASIV de la 850.000 lei - la 4.500.000 lei, tip Italia,

Accesorii funerare.

Asigurăm: spălat, îmbrăcat, îmbălsămat.

Transport intern şi internaţional.

Se poate plăti şi în rate!

Serviciile se fac prompt şi ireproşabil.

GRATUIT - TRANSPORTUL SICRIULUI LA DOMICILIU. (c)

SC „IN MEMORIAM" SRL
str. EMINESCU nr. 4
(ATENŢIE, vizavi de CINEMA MUREŞUL)
Tel. 057-211929, 093.343.964
str. ORIZONTULUI nr. 9A (Bujac)
oferă SERVICII FUNERARE COMPLETE - NON STOP.
Sicrie-modele multiple (simple-lux), sicrie import ITALIA, ACCESORII. Intermediem COLACI, COLIVĂ etc.
ÎMBĂLSĂMĂM GRATUIT (formolizat).
TRANSPORT ÎN ORAŞ GRATUIT
SERVICII: SPĂLAT, ÎMBRĂCAT
OFERTĂ SICRIU, respete, cruce 1.600.000 lei (PLATA în RATE). Transport INTERN - INTERNAŢIONAL

† CONDOLEANŢE †

Suntem alături de colega noastră ALINA ROMAN în momentele grele prilejuite de trecerea în nefiinţă a iubitului său tată. Familiile IANCIC şi UZUM. (31821)

Suntem alături de familia PAŞCALĂU în greaua durere pricinuită de pierderea tatălui. Sincere condoleanţe familiei! Familia STRAJICI. (31834)

Suntem alături de doamna noastră diriginţă PAŞCALĂU MARIA în marea încercare pricinuită de moartea tatălui. Dumnezeu s-o mângâie. Colectivul clasei a V-a D. (31835)

Colectivul S.C. ELGAZ transmite sincere condoleanţe familiei DUMA în greaua încercare pricinuită de dispariţia celui care a fost

DUMA NICOLAE,

din MIŞCA.

Sincere condoleanţe pentru CURTICEAN LAURENŢIU în momentele grele pricinuite de moartea fulgerătoare a mamei lui,

LAZĂR FLORICA.

Dumnezeu s-o odihnească în pace! Alexandreanu Liuba, Adrian, Dumitrov Daniel, Sonia, Mona. (31839)

Sincere condoleanţe familiei NĂDĂBAN în aceste momente de adâncă tristeţe pricinuite de dispariţia celui care a fost un om deosebit,

ing. MIRCEA NĂDĂBAN.

Dumnezeu să-l odihnească în pace! Familia dr. Gornic Ovidiu şi Mirela. (31842)

Colectivul angajaţilor de la S.C. Distrigaz Nord S.A. Arad transmit condoleanţe familiilor DUMA NICOLAE şi DUMA IOAN în momentele de durere pricinuite de decesul celui care a fost

DUMA NICOLAE - tatăl. (31846)

Suntem cu sufletul şi inima întristate şi transmitem sincere condoleanţe familiilor DUMA NICOLAE şi DUMA IOAN în momentele de grea durere pricinuite de decesul celui care a fost

DUMA NICOLAE - tatăl.

Familia Toda. (31846)

Cu adâncă durere şi regret în sufletele noastre la despărţirea nemiloasă şi fulgerătoare de cel care nea fost cumnat şi unchi

BALINT GRIGORE,

sincere condoleanţe familiei îndurerate. Terezia, Gabi, Florin şi Edi. (31863)

Colectivul angajaţilor de la S.C. Crişan este alături de colega SIKSZ SARA în greaua încercare pricinuită de pierderea mamei sale. Dumnezeu s-o odihnească-n pace! (31865)

Colectivul Cabinetului Medical Dr. Mihaela IGNAT transmite sincere condoleanţe familiei ZORITI la moartea tatălui. (31872)

† COMEMORĂRI †

Omagiem memoria părintelui şi bunicului nostru

JIVOI IOSIF

la comemorarea a cinci ani de la trecerea lui în nefiinţă. Familia. (31845)

Au trecut şase luni de lacrimi şi dor nestins de când dragul nostru fiu şi frate

ing. FAUR ADRIAN COSMIN

a plecat dintre noi, lăsându-ne în veci nemângâiaţi. Mami, tati şi sora Cosmina. (31854)

Se împlinesc şase luni de când ne-a părăsit dragul nostru nepot şi verişor

ing. FAUR ADRIAN COSMIN.

În loc de daruri de Crăciun, îi aducem numai flori şi lacrimi. Bunica Sofia, străbunica Silvia, unchiul Gabi, mătuşa Cristina şi verişoara Amelia. (31854)

Au trecut 6 luni de când ai plecat şi în urma ta au rămas doar tristeţe, lacrimi şi disperare. Dormi în pace, puişorul meu,

FAUR COSMIN.

A ta, Patricia. (31771)

✝ Azi, 20 decembrie 2001, comemorăm împlinirea a 2 ani de când a plecat în veşnicie cel ce a fost tată şi soţ

VASILE CIOBANU.

Odihnă veşnică! Familia. (31764)

O lacrimă, o floare, o imensă durere în loc de „La mulţi ani!", ce trebuia să-ţi adresăm azi, 20 decembrie 2001,

MĂRUŞTERI IONEL

cu mult dor, iubire şi drag: soţia, copiii şi nepoţii. (31791)

Un an de lacrimi şi durere pentru

ALB IOAN

din CURTICI. Odihnă veşnică! Familia. (31792)

Astăzi, 20 decembrie, se împlinesc 6 săptămâni de la dureroasa despărţire de cel care a fost

MILAC ŞTEFAN

cel mai iubitor fiu, tată, frate şi cumnat. Parastasul va avea loc azi, 20 decembrie 2001, ora 12, la Biserica Ortodoxă UTA. Rugăm pe bunul Dumnezeu să-l odihnească în pace! Familia îndurerată. (31817)

„Cu mâinile împreunate la piept dormi, dragă

FLORENTINA

/Şi inima nu îţi mai bate de dor de draga ta CRISTINA/ Dar te-am iubit atât de tare, şi-n veci aşa-mi vei fi de dragă/Încât nici moartea nu-i în stare/Să frângă lanţul ce ne leagă". Am pierdut pe cea mai bună soră şi mătuşă,

DUŞAN (ONC) FLORENTINA.

(31838)

Tristă şi neuitată rămâne ziua când ne-ai părăsit pentru totdeauna, la doar 29 de ani, fiica noastră,

DUŞAN (ONC) FLORENTINA.

„De 3 ani te plâng cu dor/Ai tăi părinţi, zadar uitare/Aşteptând pe fiica sa/Ca să-şi găsească alinare". Părinţii şi fiica. (31833)

● PRODUCE ȘI MONTEAZĂ UȘI ȘI FERESTRE DIN PVC
ARMAT CU PROFILE TROCAL GERMANIA
● PRODUCE ȘI VINDE GEAM TERMOPAN
LUCRU NEMȚESC

SATLINE

SALON DE EXPOZIȚIE:
ARAD, PIAȚA MIHAI VITEAZUL
BL. M 7, PARTER
TEL./FAX. 057/25 14 61; 094 50 72 11

S-A DESCHIS: NOUL MAGAZIN IZVOR
magazin de lux pentru toate buzunarele

- confectii pentru copii, femei si bărbati;
- perdele, covoare persane şi PVC;
- lenjerie pentru copii, femei si bărbati;
- decorative, vase, fântâni cu apă, sticlă decorativă;
- portelanuri de AMOY;
- cristal SWAROVSKY şi ROYAL CRISTAL;
- flori artificiale;
- produse de marochinărie, din piele şi înlocuitor;
- jucării;
- papetărie;
- ornamente de pom;
- ceramică colorată pentru bucătărie;
- vase emailate din inox şi profesionale;
- plasticuri pentru bucătării şi menaj;
- sanitare;

preturile cele mai mici din ARAD

et. 1 în magazinul universal ARADUL

(C.A.)

Cu ocazia naşterii Mântuitorului, Crăciunului şi a Anului Nou
Primăria Com. Semlac, Consiliul local

urează tuturor salariaților, locuitorilor comunei, colaboratorilor
sărbători fericite, multă sănătate şi un călduros La mulți ani!

Conducerea
(9396107)

Pentru toți locuitorii orașului Lipova
Dragi concitadini,

Vă urez din tot sufletul ca Sfintele Sărbători ale Crăciunului şi Anului Nou să vă aducă sănătate, fericire şi belşug.
Sărbători fericite!

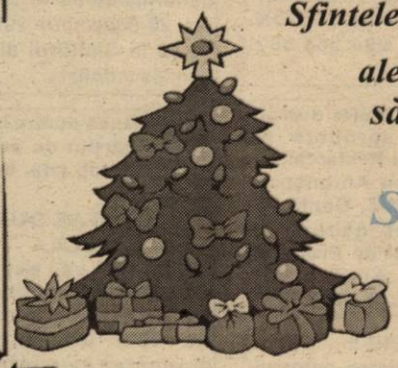

Viorel Popina
(9396110)

ELECTRONIC SHOP
vă urează
"Sărbători Fericite !"

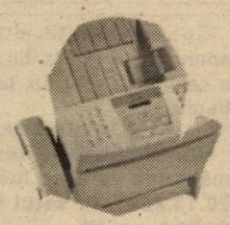

Arad: P-ta UTA bl. U1-2 tel/fax: 057/ 271123; 271642; 289642
Timisoara: Str. Lucian Blaga nr.3 tel/fax: 056/196684; 196845

TR TERMOROH
Tehnică şi echipamente de încălzire centrală
REDUCERE DE PREȚ
Acum cu 20 % mai ieftin
Cazanul Beretta CIAO 24 CSI

▼ Beretta Ciao 24 CSI 24 kw 13 L/min
Preț magazin 1680 DM
Preț redus 1344 DM
▼ CSI cameră de ardere închisă (turbo)/aprindere electronică
▼ Garanție şi post-garanție 24 luni.

● preturile includ TVA
Calea A .Vlaicu nr.173, bl.6D, tel 271.828, 273.780
(C.A.)

OFERTA DE SĂRBĂTORI
La fiecare calorifer plat 10S o sampanie gratuită!
TMS-RO
Importator direct
-Calorifere KORAD - SLOVACIA
-Calorifere baie - CEHIA
-Cazane turbo-combi THERM - CEHIA de la 1196 DM(TVA inclus)
-Teavă cupru si polipropilenă
-Robineti HERZ-HEIMEIER
La fiecare calorifer cumpărat la TMS-RO,primiti robinetii GRATUIT(până la epuizarea stocului)
DEPOZIT:ARAD,Calea 6 Vânători nr.1
Magazin:Piata Gării nr.1 bloc A parter (din 1 decembrie)
TEL/ FAX: 057-270.255

MOBILĂ ŞI BINALE MB
PRODUCE SI MONTEAZA USI SI FERESTRE DIN PVC CU GEAM TERMOPAN
GEALAN GERMANIA
CALITATE SI PRET DE EXCEPTIE ! COMPARATI INAINTE SA COMANDATI !
ARAD , TEL. 281185 , 281515

BANCA "TRANSILVANIA" S.A.
SUCURSALA ARAD,
Str. Unirii nr. 5-7,
Tel. 057/283.122

Depozit
EURO - 2002
1 Lunã - 4% p.a.!

ADEVĂRUL

Cotidian independent Arad

Anul XIII, nr. 3492

Vineri, 21 decembrie 2001 • 24 pagini • 4000 lei • e-mail: adevarul@arad.ro; adv.pub@arad.ro

BRAT Publicație auditată în semestrul II 2000

Tiraj mediu zilnic vândut: 33.205

WEST BANK
CARDINE BANKING GROUP
ARAD, B-dul Revoluției nr. 88
Tel: 284.888, Fax: 285.202
Dobânzi depozite persoane fizice
(suma minimă 500.000 lei)
1 lună 30%
2 luni 31%
3 luni 32%

12 ANI DE LIBERTATE

Pagina 5

Foto: MARCEL CANCIU

Arad, 21 Decembrie 1989: AȘA A FOST ÎNCEPUTUL

Aceeași „ceață deasă" și după 12 ani

REVOLUȚIE SAU LOVITURĂ DE STAT?

La procesul de la Timișoara de acum 11 ani, care a deschis seria proceselor privind morții din decembrie 1989 unul dintre inculpați, generalul Macri Emil, fost șef al Direcției Contrainformații din cadrul Securității a repetat de mai multe ori: **nu aici trebuie să căutați adevăraților vinovați, ci în cu totul altă parte. Iar dacă nu veți face așa nu veți afla niciodată adevărul despre Revoluția din decembrie '89...**" Cuvinte care, iată, la mai bine de 11 ani de la rostirea lor se dovedesc adevărate. În prezent și cine știe cât timp încă de acum înainte, istoria Revoluției care a început la Timișoara plutește și va pluti într-o ceață parcă mai deasă ca oricând. Cum vedeți, spunem Revoluție, deși și în această privință părerile sunt împărțite, nu puțini susținând varianta unei lovituri de stat decisă la ... Malta! De ce la Malta? Pentru că aici - dacă vă amintiți - în primele zile ale lui decembrie 1989 a avut loc celebra întâlnire dintre Mihail Gorbaciov și George Bush. Din păcate, ce s-a discutat acolo nu se știe precis, doar se presupune, una dintre presupuneri fiind un așa-zis aranjament între cei doi „mari" prin care președintele sovietic își ridica mâna de pe România, lăsând drum liber răsturnării lui Ceaușescu, cu condiția însă ca Statele Unite să accepte rămânerea în continuare a României în sfera de influențe a URSS-ului. Greu de spus dacă lucrurile s-au petrecut așa sau altfel, atâta vreme cât accesul la arhivele fostei Uniuni Sovietice ca și ale Statelor Unite - cel puțin în acest punct - este deocamdată interzis.

Un alt argument care - se zice - a contat decisiv în dorința celor două superputeri de înlăturare a dictatorului român a fost **teama că acesta se apropiase prea mult de fabricarea bombei atomice**, caz în care Ceaușescu devenea extrem de periculos și greu de manevrat.

MIRCEA DORGOȘAN

(Continuare în pagina 5)

Pagina 4

SALARIILE BUGETARILOR ȘI PENSIILE VOR CREȘTE ÎNCEPÂND DE LA 1 IANUARIE

Ieri, în ședința Consiliului Local Arad

Pagina 6

EROII-MARTIRI AU PRIMIT, POST-MORTEM, TITLUL DE CETĂȚEAN DE ONOARE AL ARADULUI

Regelui Mihai i s-a înmânat titlul de „Cetățean de onoare al Aradului" • Absorbția Gospodăririi Comunale de către Salubritate - amânată • Demnitarilor li s-a refuzat atribuirea de locuințe

ING NEDERLANDEN - SĂ FII LEU PE PIAȚA ASIGURĂRILOR

Pagina 8

VINDE ȘI INSTALEAZĂ
▼ MOCHETĂ ȘI LINOLEUM
import Belgia, prețuri atractive
▼ MOBILIER LA COMANDĂ
orice tip, producător direct
Telefon: 263637; 092-344830
ARCADIA: Piața Soarelui, Bloc 603

INFOTON
DEALER AUTORIZAT
Vă urează Sărbători fericite!
str. Eftimie Murgu, nr. 74-76, tel./fax: 281800
magazin:
str. Lucian Blaga, nr. 2-4, tel./fax: 281595

VIA Lawyers
Firmă de Avocați din Toronto Canada
OFERĂ REPREZENTARE JURIDICĂ PT
EMIGRARE
Canada
primește 225.000 noi imigranți!
Reprezentarea se face din Toronto - Canada
PLATA LA OBȚINEREA VIZEI
COSTURI ACCESIBILE
Arad, SC Proiect Arad SA
B-dul Decebal, Nr. 2-4
Telefon 214.678

S.C. SERGIU GEANINA
Produce și montează
TÂMPLĂRIE ALUMINIU și PVC Grecia
PVC DECEUNINCK Belgia
● Rolete PVC și AL
● Jaluzele verticale-orizontale
● Uși pliante
Tel/Fax 212.512

STIL CONFORT
● BUCĂTĂRII ● DORMITOARE ● CAMERE DE ZI ● MOBILIER DE BAIE
VÂNZĂRI ÎN RATE
Calea Timișorii nr. 53; Tel./Fax: 278.820
Piața Spitalului Bl. 1D; Tel/Fax: 253.868

Calendar

◆ Astăzi, Soarele răsare la ora 7 și 49 de minute și apune la ora 16 și 39 de minute.

◆ Au trecut 354 de zile din acest an. Au mai rămas 11 zile până în 2002.

◆ **Praznicul zilei: Biserica ortodoxă:** Sf. Mc. Iuliana; Sf. Tenistocle; **Biserica romano-catolică:** Sf. Petru Canisiu; **Biserica greco-catolică:** Sf. M. Iuliana din Nicomedia.

A venit BARZA!

La Arad: Calotă Larisa Ariana, Diaconu Diana Mihaela.

Astăzi - cea mai scurtă zi a anului

În fiecare an, în jurul datei de 21 decembrie, Soarele părăsește constelația Săgetătorului, intrînd în cea a Capricornului. Este solstițiul de iarnă, care marchează începutul iernii astronomice, anunță Institutul Astronomic al Academiei Române. În acest an solstițiul de iarnă are loc la 21 decembrie, ora 21 și 21. Este cea mai scurtă zi a anului, numai 8 ore și 50 de minute (Soarele răsare la București la ora 7 și 49 de minute și apune la 16 și 39 de minute). Urmează cea mai lungă noapte a anului - 15 ore și 10 minute. Dacă începînd cu solstițiul de vară (21 iunie) punctul în care răsărea Soarele la orizontul estic s-a mutat zi după zi tot mai spre sud, începînd cu solstițiul de iarnă, acest punct își reia drumul în sens invers - spre nord. Așadar, Soarele va răsări în fiecare zi ceva mai devreme și va apune ceva mai tîrziu (durata zilei începe să crească), drumul său aparent pe bolta cerească va devenit tot mai lung, astrul se va ridica în fiecare zi tot mai mult deasupra orizontului.

METEO

Vremea se va răci ușor față de ziua precedentă. Cerul va fi mai mult noros și trecător va ninge. Vântul va sufla în general moderat din nord. Temperaturi maxime: -5 la -2°C Temperaturi minime: -7 la -6°C.

Meteorolog: Gabriela Cocoș

HOROSCOP

Vineri, 21 decembrie

Berbec (21.03-20.04). Sentimentele dvs. pozitive aduc armonie în viața zilnică, de aceea vă înțelegeți bine cu semenii. Să nu credeți tot ce vă povestește o anumită persoană deoarece nu are cele mai bune intenții față de dvs.

Taur (21.04-20.05). Lucrurile nu se desfășoară așa cum ați dori. Veți primi o propunere ciudată, pe care, însă, nu sunteți obligat s-o acceptați. Dacă în familie sunt neînțelegeri nu aveți nici un motiv să vă amestecați.

Gemeni (21.05-20.06). Ce vă face să credeți că partenerul are puterea să vă ghicească gândurile. Mai bine încercați să găsiți cuvintele potrivite și să vă formulați dorințele. Numai atunci pot fi împlinite.

Rac (21.06-22.07). Norocul este de partea dvs.! Dacă reacționați prompt veți obține un mare câștig. Nu discutați cu alte persoane despre planurile pe care vi le-ați făcut.

Leu (23.07-22.08). Petreceți mai mult timp cu persoane care au aceleași interese ca și dvs. Ați învățat multe lucruri dintr-un anumit insucces, astfel că pe viitor veți ști ce aveți de făcut.

Fecioara (23.08-22.09). Dacă vreți să puneți capăt unei discuții neplăcute, trebuie să fiți de acord cu un compromis. În această situație nu se poate obține mai mult.

MOCHETA
Arad, Piața Gării
Telefon 235.221
Mari REDUCERI DE PREȚURI
MONTAJ LA STANDARDE EUROPENE

Balanța (23.09-22.10). Chiar dacă aveți neînțelegeri cu colegii, nu fiți dezamăgit! Planul dvs. a fost aprobat mai repede decât ați crezut, așa că puteți începe să faceți primii pași.

Scorpion (23.10-21.11). Fiind preocupat de propriile dvs. probleme, nu dați importanță la ceea ce vorbesc alții. Acest lucru ar putea fi în dezavantajul dvs. Acum este momentul de a vă impune punctul de vedere.

Săgetător (22.11-21.12). Înainte de a încheia o afacere este indicat să acționați cu multă precauție. Dacă cineva vă provoacă, apărați-vă cu toate forțele! Nu sunteți acela care trebuie să sufere în urma greșelilor făcute de alții.

Capricorn (22.12-19.01). Părerile dvs. despre anumite lucruri nu sunt acceptate de toate persoanele. Nu vă faceți griji, deoarece până la urmă veți descoperi că și alții gândesc la fel ca dvs.

Vărsător (20.01-20.02). Bucurați-vă de schimbarea care a avut loc în familia dvs. Peste puțin timp vă veți da seama de importanța acestei schimbări. Vă veți împrieteni cu o persoană deosebită și această relație va duce la unele modificări în viața personală.

Pești (21.02-20.03). Nu vă lăsați influențat în privința unor schimbări. Dacă nu veți să le faceți acum, amânați-le. Dacă veți persista în a vă preface că nu vă amintiți anumite lucruri, colegii își vor pierde încrederea în dvs.

PIEȚE, TÂRGURI

Astăzi este zi de piață la Ineu, Lipova, Covăsânț, Mișca, Moneasa, Șepreuș, Șimand, Vladimirescu. Tot astăzi se organizează târguri săptămânale la Ineu, Șepreuș, Șimand.

Mâine, sâmbătă, vor avea loc târguri săptămânale la Felnac, Lipova, Pâncota, Hălmagiu și Moneasa, iar duminică, la Sântana și Vinga.

FARMACII DE SERVICIU

Farmacia **Remedium**, B-dul Revoluției, nr. 52-54, telefon 233195 cu program de luni până vineri de la orele 7,30-20,00 iar sâmbăta de la 8,00-14,00.

• Farmacia **„OMNIA-FARM"**, Calea Aurel Vlaicu, Bl. Z28, cu program zilnic de la orele 8,00-22,00. Telefon 271724.

• Farmacia **„Doctor Ciobanu"**, str. Episcopiei nr. 11 (lângă Spitalul Matern). Program: luni-sâmbătă, 7,30-20,00. Telefon: 214961.

• Farmacia **SINAPIS,** situată pe B-dul Revoluției, nr. 88 lângă Noul Stil, funcționează non-stop. Telefon 282369.

• Farmacia **„LARIFARM"**, Calea Aurel Vlaicu la parterul blocului Z 24. Program zilnic între orele 7,00-23,00. Telefon 246622.

• Farmacia **SANAFARM** Arad, str. M.I. Antonescu nr. 4 (fosta Dobrogeanu Gherea). Program luni-vineri: 8,00-20,00, sâmbătă 8,00-14,00, duminică 8,00-13,00.

URGENȚE STOMATOLOGICE...

... asigură Cabinetul din str. Crișan (în spate la Gionelli).

UTILITARE

• În zilele de sâmbătă și duminică, urgențe stomatologice asigură și cabinetul din B-dul Revoluției nr. 62, ap. 17, între orele 9,00-19,00. Telefon: 256665.

În perioada 24 decembrie-2 ianuarie cabinetul va fi deschis zilnic între orele 9-12; 14-19.

ADMINISTRAȚIA FINANCIARĂ

Administrația Financiară a municipiului Arad: Asistență contribuabili (impozitul pe venitul global) - telefon 280633, 280733, int. 198.

ÎNREGISTRĂRI ÎN CAZ DE DECES

Biroul de Stare Civilă - decese face înregistrări după următorul program: sâmbătă și duminică, între orele 9,00-11,00. Tel. 281850.

TELEFON DE URGENȚĂ LA POLIȚIE: 955

Mulțumiri

Conducerea Grădiniței P.P. 14 prin director RODICA ȚOLDAN mulțumește sponsorilor: Banca Agri-colă, Romtelecom, Laicom, Conar Eurostil, Banc Post, I.Ș.J., Primăriei, Prefecturii pentru cadourile oferite copiilor cu ocazia Sărbă-torilor de iarnă.

BANCA ROMÂNĂ PENTRU DEZVOLTARE
GROUPE SOCIETE GENERALE

Sucursala Arad
Bulevardul Revoluției nr. 5-7
Telefon: 057/253280
Fax: 057/256553

PRODUSE ȘI SERVICII BANCARE PENTRU PERSOANE FIZICE

CARDURI BANCARE
➢ Cardul Visa Electron lei
- card de debit cu utilizare în mediu electronic (ATM, POS) numai pe teritoriul României
➢ Cardul Maestro - lei
- card destinat pentru plata salariilor, de acest card pot beneficia numai salariații societăților comerciale care au încheiate o convenție de plată a salariaților prin intermediul cardurilor cu BRD GSG ASA
- utilizarea în mediu electronic (ATM, POS) atât pe teritoriul României cât și în străinătate
- posibilitatea acordării unui credit de până la 70% din venitul net lunar al posesorului de card, selectat de către societatea care a încheiat convenția cu banca
➢ Cardul Vosa Classic - lei
- card de credti cu utilizare atât în mediul electronic cât și manual, numai pe teritoriul Roinâniei
- limita maximă a creditului oferit nu poate depăși echivalentul în lei a 1000 USD
- rambursarea creditului acordat se face în decurs de 5 luni de zile, plătind minim 20% lună din valoarea creditului acordat plus dobânda aferentă
➢ Cardul Visa Classic USD
- card de debit, cu utilizare în țară și străinătate atât în mediu electronic cât și manual
- Posesorii de carduri au posibilitatea de a plăti facturile la serviciile de telefonie mobilă (CONNEX, DIALOG) direct de la orice bancomat BRD.

Actualitatea culturală

„Alaiul dubelor" la Bârzava

Duminică, 23 decembrie, în fața Bisericii Ortodoxe din Bârzava, va avea loc spectacolul „Alaiul dubelor", organizat de Primăria din localitate cu ocazia sărbătorii nașterii lui Isus Cristos. Vor participa formațiile de dubași din Petriș, Săvârșin, Vărădia de Mureș, Birchiș, Julița, Dumbrăvița, Răchita (jud. Timiș), Casa de Cultură din Făget și Ansamblul Căminului Cultural din Bârzava, condus de directoarea Mariana Grozescu.

Sunt invitați să participe toți locuitorii comunelor de pe Valea Mureșului.

G. K.

Cinematografe

Dacia: Scor final (SUA) 11; 13,15; 15,30 17,45; 20

Mureșul: „O" de la Othello (SUA) 10; 12; 14; 16; 18

Arta: Atlantida - Imperiul dispărut (SUA) 16; 18; 20

Sala Mică: Lara Croft: Tomb Raider (SUA) 15,30; 17,30

Progresul: Miss agent secret (SUA) 15
Arta războiului (SUA) 17

TEATRU

• În 23 decembrie ora 18, Teatrul de Stat Arad prezintă piesa **„Nunta".**

Bal de Crăciun la Gurahonț

La fel ca în fiecare an, la Gurahonț are loc, în organizarea Căminului Cultural și a Primăriei, tradiționalul „Bal de Crăciun". de această dată se va desfășura în ziua de 25 și va avea ca invitată formația „Doina Crișului".

N.B.

Au plecat dintre noi

Stana Ana (1923); Faur Ștefan (1925); Moț Moise (1918); Bîrza Emil Silviu (1914); Popa Constantin (1953); Biegelbauer Margit (1919); Șandor Ana (1912); Călășer Terezia (1931); Neamțu Doina Letiția (1936); Butar Gheorghe (1927).

Spectacol

Azi, 21 decembrie ora 20,00 în Sala Mare a Casei de Cultură a Municipiului Arad din str. Gh. Lazăr nr. 1 va avea loc premiera spectacolului **„Scurt- circuit"** după Aldo Nicolaj, în regia Lianei Didilescu. Interpretează actorul Costin Găvază.

„Adevărul" vă ascultă

La telefonul dimineții, 280944, între orele 9,00-12,00

Dl. Ilie Ciulu, domiciliat în str. Gh. Doja: „Cei de la gaz m-au lăsat fără bani de carne pentru sărbători. Eu rabd frig în casă ca să mă pot descurca din pensia mică pe care o primesc, iar ei îmi încasează bani în plus. Ăsta e un adevărat furt. Trebuia să plătesc 250.000 și am plătit 586.000 lei."

De la Serviciul Facturări al Distrigaz am aflat: „De obicei noi citim contoarele în zilele de 28-29 ale fiecărei luni. În decembrie, dat fiind faptul că e perioada sărbătorilor am întreprins această acțiune în 17-18. Printr-un program pe care-l avem în calculator s-a calculat media de consum a fiecărui abonat și astfel am putut vedea diferența pentru cea de-a doua jumătate a lunii."

D-na Airinei P. din Arad: „Ieri (n. n. miercuri) am fost să plătesc taxa pentru salubritate dar mi-au calculat dolarul la cursul din ziua de 15 decembrie, deși noi ne aflam în 19. De ce?"

Direcția Fiscală a Primăriei răspunde: „Aceste taxe se fac trimestrial până în data de 15 a lunii. Dacă încasarea se efectuează după această dată, dolarul se va calcula tot la valoarea pe care a avut-o în ziua scadentei."

M. M.

La telefonul după-amiezii, 280003, între orele 15,00-18,00

Penurie de butelii. Karol Orasek, din Arad, str. Grigore Ureche nr. 38, este nemulțumit că la Centrul de desfacere a buteliilor de aragaz de lângă Biserica Sârbească nu sunt butelii de câteva zile: „Doamna de acolo spune că vor avea butelii abia după Anul Nou, dar eu ce mă fac, că nu mă mai ține până atunci cea pe care o am?" Domnul Orasek și vecinii dumnealui cred că buteliile sunt ținute pe stoc până după sărbători, ele fiind apoi vândute cu prețul nou, spre a se câștiga suplimentar prin desfacerea lor.

Redactor de serviciu, S. A.

L.S.U.A.V. a avut un an bun

Liga Studenților din Universitatea „Aurel Vlaicu" (L.S.U.A.V.) dorește să transmită sărbători fericite tuturor cadrelor didactice, studenților și arădenilor.

„Așa cum spunea rectorul U.A.V. prof. univ. dr. **LIZICA MIHUȚ,** suntem mulți, suntem uniți și puternici. A fost un an bun pentru L.S.U.A.V. și dorim să continuăm și anul viitor în aceeiași notă", a precizat președintele ligii studenților **Alexandru Chereș.**

Angajăm
PERSOANE PENTRU CUSUT LA MAȘINĂ.
Informații la telefon 057/206032.

Echipa de serviciu

IOAN TULEU
- secretar de redacție

Bianca Felea, Dina Rujan, Adela Pop, Ioan Leac, Ramona Vidulescu
tehnoredactare computerizată

Doina Jurcă, Călin Mnerie, Aurica Telcian, Dacian Toduța
corectură

CURSUL VALUTAR*

VALORI ÎNREGISTRATE IERI, 20 DECEMBRIE 2001

Denumirea valutei	BNR	BCR		BRD		Banca Transilvania		Banca Agricolă		Bursa neagră	
EURO	28166	C	V	C	V	C	V	C	V	C	V
Forint	115	109	119			110	117			114	116
Dolar S.U.A.	31397	31300	31650	31220	31600	31300	31900	31150	31750	31500	31700
Marca germană	14401	14079	16672	14150	14585	14200	14790	14000	14450	14300	14400

În prag de sărbători

Locuitorii de pe strada Ardealului, terorizați de prelungirea lucrărilor de canalizare

O sesizare venită pe adresa redacției noastre din partea d-lui Nagy, care locuiește pe strada Ardealului, din cartierul Grădiște, ne-a adus la cunoștință situația neplăcută în care se găsesc locuitorii străzii mai sus menționate. „În urmă cu doi ani au demarat lucrările pentru canalizare dar nu au fost terminate nici acum. Mai grav este, însă, că de două săptămâni, zi și noapte, în fața casei mele funcționează neîntrerupt un compresor. Am băgat aproape 100 de milioane de lei în renovarea casei și acum toată zidăria începe să crape fiindcă apa este scoasă de la șapte metri adâncime" se plânge omul. La zgomotul făcut se mai adaugă și faptul că din pricina „tranșeelor" din fața porții nu-și poate băga lemnele în curte fiind obligat să se încălzească cum poate.

Pentru a vedea cum și dacă se poate rezolva această problemă am luat legătura cu dl. Gheorghe Teorean de la Serviciul dezvoltare urbană din cadrul Administrației Patrimoniului local. Acesta spune: „Pe strada respectivă se execută un colector care va deservi mai multe străzi din cartierul Grădiște. Este o lucrare neapărat necesară și care sperăm să ia sfârșit în primăvara anului viitor."

În opinia dânsului „nu este posibil să fie afectate casele oamenilor de aceste lucrări."

ANCA BUGARIU
Foto: V. MUSCA

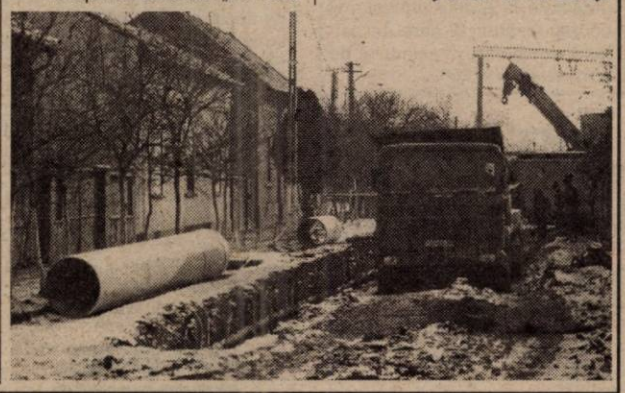

ASIROM

Este timpul să închei asigurarea obligatorie de răspundere civilă auto pentru anul 2002.
Cu ASIROM te asiguri că plătești mai puțin!

1. ASIROM îți oferă o reducere de 25%, plătind integral prima de asigurare, direct la sediile ASIROM, până la data de 31 decembrie 2001. Pensionarii primesc o reducere de 35%. Reduceri suplimentare se acordă prezentând talonul publicat într-un ziar central. National.

2. Participă la concursul „Asigură-ți câștigul cu ASIROM!", răspunzând direct pe declarația de asigurare la întrebarea: „Ce societate de asigurări este lider național al asigurării obligatorii de răspundere civilă auto?" și poți câștiga unul din premiile oferite de ASIROM:

- Marele Premiu: 1 autoturism Fiat Brava
- Premiul I: 10 calculatoare performante
- Premiul II: 45 casetofoane auto
- Premiul III: 200 anvelope auto

Concursul durează până la 31 ianuarie 2002
Tragerea la sorți a premiilor: 29 martie 2002
Regulamentul concursului și alte detalii, la sucursalele ASIROM.
Program: luni-sâmbătă 8-18

(9396044)

FUGĂ DE LA LOCUL ACCIDENTULUI

În noaptea de 19 decembrie a.c, pe raza localității Nădlac, **Kupacz Pavel** (77 ani), din Nădlac, circula pe lângă bicicletă, pe partea carosabilă. În aceeași direcție de mers circula și un autoturism Dacia care l-a lovit în plin pe bătrânul **Kupacz P.** Văzând că victima este accidentată grav, șoferul autoturismului a părăsit locul faptei. Polițiștii au demarat cercetările pentru identificarea și reținerea autorului accidentului. Ieri - dimineață, adjunctul șefului Inspectoratului, col. Teodor Lupșa, a plecat la Nădlac pentru a ajuta la elucidarea cazului. Cine poate da relații este rugat să se adreseze Poliției, la telefon 955. * **Ursu Cristian** (24 ani), din Timișoara, a fost depistat conducând pe drumurile publice un autoturism neînmatriculat și cu număr fals. **Ursu C.** este cercetat în stare de libertate.

Gripă la Arad

În Arad, la mijlocul acestei săptămâni au fost depistate șapte cazuri de gripă. Primele îmbolnăviri au apărut însă, la începutul lunii octombrie, așa că până în prezent, la Direcția de Supraveghere a Stării de Sănătate a populației fiind luate în evidență 37 asemenea cazuri. Numărul nu depășește maximum preconizat de medici pentru acest sezon, dar se așteaptă o creștere la sfârșitul lunii ianuarie și mijlocul lui februarie. „Indicăm populației să evite aglomerația, expunerea la frig, contactul cu persoanele bolnave. De asemenea, recomandăm o alimentație hipervitaminică, în special Vitamina C și, nu în ultimul rând, vaccinarea împotriva gripei" spune **dr. Dana Negru**, medic la Direcția de Supraveghere a Stării de Sănătate.

A. BUGARIU

RCS ANUNȚĂ

Pentru a veni în întâmpinarea posibilelor defecțiuni tehnice care ar putea apărea în nopțile de 24 și 25 decembrie, programul de service va funcționa în regim non-stop. Pentru deranjamente, după ora 22, în cele două zile menționate, abonații sunt rugați să apeleze la telefoanele 246373 și 246673.

Infracțiuni!

Polițiștii arădeni l-au depistat pe urmăritul general **Mârza Marius** (30 ani), din Reteag, jud. Bistrița Năsăud, acuzat de comiterea unei infracțiuni de tâlhărie. Mârza M. a fost predat escortei I.P.J. Cluj. * În arest au ajuns și **Lupșa Dan Ioan** (27 ani), **Oprin Andrei Romulus** (27 ani) și **Toma Emeric** (37 ani), toți din Iratoș, care în noaptea de 17/18 decembrie a.c. au sustras de la **SC Darimex SA**, bunuri în valoare de peste 70 milioane lei. Cei trei urmează a fi prezentați Parchetului pentru emiterea mandatului de arestare preventivă. * Prinși în flagrant, **Șiboteanu Nicolae** (28 ani) și **Pavel Ioan** (29 ani) au recunoscut că au încercat să fure material lemnos de la SC IMAR SA Arad. Cei doi vor fi cercetați în stare de libertate. * Cetățeanul italian **Calosci Ciro** (49 ani), în calitate de administrator la SC Concord, în perioada martie 1997 - septembrie 2000, și-a însușit din gestiune, în mod repetat, sume mari de bani. Suma totală se ridică la 230.427.780 lei, bani pe care i-a folosit în interes personal.

Hoți de porumb

Lingurar Florin (38 ani), **Crișan Ionel** (26 ani), din Răpsig și **Berindeiu Ioan** (37 ani), **Berindeiu Marcel** (26 ani), **Berindeiu Ovidiu** (23 ani) și **Oaneș Gheorghe** (37 ani), toți din Voivodeni, s-au întâlnit și au convenit că n-ar fi rău să fure ceva porumb de la Romcereal Ineu. Numai că, pe 19 decembrie a.c., toți au fost prinși în flagrant în timp ce sustrăgeau porumb în valoare de 2.500.000 lei. Din fericire, prejudiciul a fost recuperat însă cei șase s-au ales cu dosare penale fiind cercetați în stare de libertate.

Bolnav psihic dispărut

În data de 15 decembrie a.c., a dispărut de la domiciliul său **Pâncotan Ioan** (88 ani), din Joia Mare. Pâncotan este cunoscut cu afecțiuni psihice, iar dispariția s-a petrecut în împrejurări necunoscute. Cine ar putea de relații să sune la cel mai apropiat post de Poliție.

PROGRAMUL DE LUCRU AL PRIMĂRIEI ARAD ÎN PERIOADA SĂRBĂTORILOR

Pentru luna decembrie 2001, programul de lucru al serviciilor publice din cadrul Primăriei Municipiului Arad se modifică, după cum urmează:

- sâmbătă 29.12.2001 - zi lucrătoare, program cu publicul între orele 8,00 - 12,00 (cu excepția încasării impozitelor și taxelor locale - Direcția Fiscală);
- *luni, 31.12.2001 - zi nelucrătoare;*

Pentru Direcția Fiscală zilele de 8,15 și 22 decembrie 2001 sunt lucrătoare, program cu publicul între orele 8,00 - 12,30 (pentru încasarea impozitelor și taxelor locale).

Zilele de 24 și 31 decembrie vor fi nelucrătoare inclusiv pentru Direcția Fiscală.

Programul cu publicul al serviciului Stare civilă, în perioada sărbătorilor de iarnă se va modifica, după cum urmează:

ARHIVA
- luni 24.12.2001 - zi lucrătoare, program cu publicul între orele 8,00 - 12,00;
- luni 31.12.2001 - zi lucrătoare, program cu publicul între orele 8,00 - 12,00;

NAȘTERI
- luni 24.12.2001 - zi lucrătoare, program cu publicul între orele 8,00 - 12,00;
- luni 31.12.2001 - zi lucrătoare, program cu publicul între orele 8,00 - 12,00;

CĂSĂTORII
- luni 24.12.2001 - zi lucrătoare, program cu publicul între orele 8,00 - 12,00;
- luni 31.12.2001 - zi lucrătoare, program cu publicul între orele 8,00 - 12,00;

DECESE
- luni 24.12.2001 - zi lucrătoare, program cu publicul între orele 8,00 - 12,00;
- marți, 25.12.2001 - zi lucrătoare, program cu publicul între orele 8,00 - 12,00;
- miercuri, 26.12.2001 - zi lucrătoare, program cu publicul între orele 8,00 - 14,30;
- luni 31.12.2001 - zi lucrătoare, program cu publicul între orele 8,00 - 14,30;
- marți, 1.01.2002 - zi lucrătoare, program cu publicul între orele 8,00 - 12,00;
- miercuri, 2.01.2002 - zi lucrătoare, program cu publicul între orele 8,00 - 14,30;

Câștigătorii concursului TERRA, pe decembrie

● Superextragerea - pe 8 martie 2002

Ieri, la sediul firmei Mibo Impex a avut loc extragerea câștigătorilor pe luna decembrie. Dintre participanții la concursul Terra, 15 norocoși vor intra în posesia premiilor oferite de cunoscuta societate arădeană (5 premii de câte 1 milion de lei, 10 premii de câte 500.000 lei). Comisia, formată din Caius Parpală, președintele CJ Arad, Bogdan Dicu, director general Mibo Impex și Gabriel Buzna, director RBI, a desemnat următorii câștigători: **1 milion lei:** Huluban Florica Maria - Ineu, str. G. Coșbuc nr. 79, Mihai Eva - Arad, str. Turdei nr. 2B, Tomuș Emilia - Deva, str. Crizantemelor, bl. E14, Plaștin Florica - Arad, Faleza-Sud bl. 63, Șerpar Georgeta - Arad, str. Stupilor nr. 6, bl. A52; **500.000 lei:** Răutu Luminița - Arad, str. Stupilor bl. A54, Ionescu Mariana - Constanța, str. Cpt. Dobrilă Eugeniu bl. X5, Purdi Aurelia - Arad, str. Lucreția nr. 16, Andraș Robert - Mândruloc nr. 125, Kovacs' Iren - Arad, str. Odobescu nr. 34, Morariu Paraschiva - Sânpaul nr. 255, Toma Iulius Mădălin - Pâncota, str. A. Iancu nr. 5, Leonov Marinescu Mihaela - București, str. Sândulești bl. Z13, Potoreț Claudiu - Arad, str. Abrud bl. 159, Trif Raluca-Anita - Caporal Alexa nr. 214.

„Din mai multe motive, superextragerea programată la sfârșitul acestei luni se va efectua în data de 8 martie 2002. La acea tragere la sorți vor participa toate plicurile necâștigătoare primite în perioada 3 mai 2001 - 7 martie 2002", a spus Bogdan Dicu.

Marele premiu al concursului Terra este un apartament cu două camere. Celelalte premii vor fi anunțate, prin presă și magazine, după 10 ianuarie 2002, în cadrul campaniei de promovare a produselor Mibo.

GERLINDE KNAP

SALARIILE BUGETARILOR VOR CREȘTE DE LA 1 IANUARIE

Salariile de bază ale personalului din sectorul bugetar vor fi majorate cu 8% la începutul anului viitor și cu 12% la data de 1 octombrie 2002, potrivit unei ordonanțe aprobate de Guvern în ședința de joi.

Creșterile salariale se aplică față de nivelul salariului de bază înregistrat în luna septembrie a acestui an.

De aceste majorări beneficiază și angajații regiilor autonome cu specific deosebit. De asemenea, sporurile salariale vor fi acordate și persoanelor care în cursul anului viitor vor fi promovate în funcție sau vor fi transferate de la o unitate bugetară la alta.

În plus, persoanele cu studii superioare angajate în posturi cu nivel de studii inferior vor fi încadrate la gradul profesional corespunzător, la care se asigură o majorare a salariului de bază cu pînă la 20%.

PENSIILE VOR FI INDEXATE

Pensiile vor fi indexate eșalonat cu aproximativ 800.000 de lei, pînă în decembrie 2004, în cadrul recorelării pensiilor, prima etapă a acestui proces urmînd să fie aplicată în luna ianuarie a anului viitor, a anunțat, joi, la Palatul Victoria, Marian Sîrbu, ministrul Muncii și Solidarității Sociale.

Ministrul a explicat că recorelarea pensiilor se va derula în șase etape, începînd din ianuarie 2002. Astfel, pensionarii cu vechime completă care s-au pensionat înainte de 1993 și care au acum o pensie de 1.123.197 de lei vor primi o indexare de 122.595 de lei în ianuarie 2002 și încă 357.766 de lei în iulie același ani. La finalul recorelării, în decembrie 2004, aceștia vor fi primit o indexare totală de 740.000 de lei, a spus ministrul Muncii.

Cei cu vechime completă pensionați din 1993 și care au o pensie de 1.414.242 de lei vor primi o indexare de 61.298 de lei în ianuarie 2002 și alți 242.029 de lei în iulie același an, urmînd ca totalul indexării să se ridice, în decembrie 2004, tot la 740.000 de lei. Persoanele cu vechime completă pensionate din 1998 și care au o pensie de 2.609.761 de lei vor primi o indexare de 47.458 de lei în ianuarie 2002 și de 317.426 de lei în ianuarie 2003, iar indexarea totală pînă în 2004 se va ridica la 780.000 de lei, a precizat Sîrbu.

COTIDIANUL „ADEVĂRUL", PREMIAT LA GALA PREMIILOR ACADEMICE 2001

La Gala Premiilor Academice 2001, a Universității de Vest „Vasile Goldiș", cotidianul „Adevărul" a fost distins cu Diploma de onoare pentru promovarea imaginii Universității.

Foto: **ONORIU FELEA**

UNIVERSITATEA DE VEST „VASILE GOLDIȘ"

DIPLOMĂ DE ONOARE

Se acordă de către Senatul Universității de Vest „Vasile Goldiș" - Arad

Cotidianului „Adevărul"

pentru contribuția la afirmarea Universității de Vest „Vasile Goldiș" - Arad prin promovarea imaginii acesteia în anul 2001

Rector, Prof. univ. dr. Aurel Ardelean

Seria 050 Arad, la 18.12.2001

SPECTACOL DE COLINDE ÎN AER LIBER

În cursul după-amiezii de astăzi, în parcul din inima orașului Pâncota va avea loc un spectacol aparte de colinde și obiceiuri de Crăciun. Acțiunea este organizată de Primăria din localitate. **Monel Pâncotan**, viceprimarul orașului, declară: **„Vor interpreta colinde specifice Crăciunului reprezentanți ai tuturor cultelor religioase din oraș, precum și elevi ai școlilor din Agrișul Mare, Măderat, respectiv Pâncota."**

EUGENIA BĂRDAȘ

COLINDĂTORI LA „ADEVĂRUL"

GRĂDINIȚA P.P. 9 ARAD

Cei mai mici colindători care au trecut pragul redacției noastre în acest an au fost preșcolarii de la Grădinița P.P. 9. Ei au venit ieri la noi, însoțiți de d-na director **Dorina Surcel** și d-na educatoare Marcela Ancateu, și ne-au vestit Nașterea Mântuitorului nostru Iisus Hristos prin colinde interpretate cu gingășie și poezii recitate în nota ingenuității infantile.

În final micii colindători ne-au urat cu „Plugușorul" - un An Nou cu bucurii. Conform tradiției, colindătorii au fost răsplătiți cu simbolice daruri.

COLEGIUL ECONOMIC ARAD

După ce au colindat în mai multe instituții din municipiu, colindătorii de la Colegiul Economic Arad au „poposit" și la „Adevărul".

Corul școlii - pregătit de prof. **Smaranda Szatmari** - ne-a prezentat mai multe colinde din repertoriul tradițional românesc și internațional. Acompaniamentul a fost asigurat la chitară de Lucian Chîrlan și la tobă de Claudiu Pantea.

LICEUL BAPTIST ARAD

Ne-am obișnuit ca an de an, să ne întâlnim, în ajunul praznicelor, cu formațiile de excepție ale Liceului Baptist.

Ieri ne-au colindat corul de cameră „Soli Deo Gloria" și formația de clopoței conduse de prof. **Ioan Rediș**, directorul liceului.

Programul a cuprins lucări de colinde naționale și universale și cântece de Crăciun interpretate cu aceste deosebite instrumente care au creat o atmosferă feerică anunțând bucuria luminosului praznic al Nașterii Mântuitorului.

V. FILIP

Firma RCS anunță:

Astăzi, 21.12.2001 vor începe decuplările tuturor abonaților care nu au achitat abonamentul CATV pe luna noiembrie sau pe lunile anterioare.

Restanțierii care, în ciuda debranșării, nu vor achita aceste taxe, sau vor fi depistați branșați ilegal la rețeaua noastră, vor pierde posibilitatea de a rămâne abonați RCS în anul 2002.

Prezentul anunț ține loc de somație.

Director,
PINTEA EMILIAN

Lansarea albumului

„MIHAI AL ROMÂNIEI", ÎN PREZENȚA FAMILIEI REGALE

Într-o atmosferă de o rară sobrietate, în sala arhiplină a Teatrului de Stat Arad, s-a lansat, ieri, albumul **Mihai al României**. Cartea, apărută la Editura „Humanitas", este o perspectivă în imagini a vieții Majestății Sale și a istoriei Familiei Regale a României, publicată cu ocazia aniversării vârstei de 80 de ani a Regelui Mihai, la 25 octombrie 2001.

La întâlnirea cu publicul arădean au participat **Majestatea Sa Regele Mihai I al României, Majestatea Sa Regina Ana a României, Alteța Sa Regală Principesa Margareta a României, Alteța Sa Principele Radu de Hohenzollern-Veringen**. În prezentarea cărții, **Gabriel Liiceanu** s-a aplecat asupra laturii metafizice a monarhiei, înțeleasă ca legătură a oamenilor cu depărtarea, cu cerul. Principele Radu de Hohenzollern-Veringen a vorbit în alese cuvinte despre Majestatea Sa, precizând că acest volum este „un neînsemnat omagiu adus Regelui Mihai". Alături de Familia Regală a fost și P. S. Timotei Seviciu, episcop al Aradului, Ienopolei, Hălmagiului și Hunedoarei.

Regele Mihai s-a adresat sutelor de oameni simplu și fără risipă de cuvinte, ca de obicei: „Aici la Arad, este a șasea lansare a acestei cărți. În ultimele două luni am avut parte de mai multe aniversări ale zilei mele decât aș fi crezut. Sunt foarte bucuros să fiu din nou la Arad, după mulți ani. Vă urez Sărbători fericite și un An Nou, sperăm, mai bun."

Apoi, timp de mai bine de o oră, Familia Regală a dat autografe pe album. Un grup de profesori de la Liceul de Artă „Sabin Drăgoi" cântau colinde, într-o lojă a teatrului.

CĂTĂLINA LATU
Foto: **ONORIU FELEA**

DE AZI, ÎN VACANȚĂ!

Azi este prima zi a vacanței de iarnă. Se vor bucura de Sărbători, de vacanță, de zăpadă, peste 78.000 de școlari și preșcolari din județul Arad, cărora li se adaugă și studenții celor două universități arădene. Semestrul II va începe în 7 ianuarie 2002.

Le urăm elevilor, studenților, profesorilor și familiilor lor, „Crăciun fericit" și „La mulți ani".

Administratorul

S.C. „ASTRA VAGOANE CĂLĂTORI" S.A. ARAD

CONVOACĂ

Adunarea Generală Extraordinară a Acționarilor societății la data de 28.12.2001 pentru toți acționarii cuprinși în registrul acționarilor la data de 25.12.2001, ordinea de zi a adunării fiind următoarea:

1. Modificarea actului constitutiv:

Art. 31 alin. 4 se modifică și va avea următorul cuprins:

„Profitul prevăzut în bilanț se împarte proporțional cu aportul la capitalul social. Persoanele juridice acționari ai societății vor încasa partea ce li se cuvine din profitul brut, iar pentru persoanele fizice, acesta se va impozita legal, inclusiv impozitul pe dividende pentru acționarii care sunt înregistrați în Registrul Acționarilor la sfârșitul zilei de 31 decembrie al fiecărui exercițiu financiar."

2. Diverse

Adunarea va avea loc la sediul societății, la ora 14,00, informații privind problemele curpinse în ordinea de zi se pot afla la sediul societății începând cu data de 27.12.2001, sau la telefon 233651, int. 2250.

În situația neîntrunirii cvorumului necesar deliberărilor, adunarea se reconvoacă pentru data de 29.12.2001, în același loc și la aceeași oră.

(9396116)

TUDOR ARGHEZI - UN NUME, DE-ACUM, LEGAT DE UNIVERSITATEA DE VEST „VASILE GOLDIȘ"

Ieri, la Universitatea de Vest „Vasile Goldiș" au avut loc o serie de manifestări dedicate poetului Tudor Arghezi și descendenților săi, Doina și Barutzu Arghezi.

BIBLIOTECA ARGHEZIANĂ

Din 20 decembrie 2001, Biblioteca Centrală Universitară a UVVG va purta pe veci numele „Tudor Arghezi". „Este o zi istorică pentru Universitatea noastră" a spus **prof. univ. dr. Aurel Ardelean**, rectorul UVVG. Doina și Barutzu Arghezi au donat Bibliotecii o importantă colecție de manuscrise, documente, peste 700 de volume de carte românească și franceză. Atribuirea numelui „Tudor Arghezi" a fost însoțită de dezvelirea basoreliefului și plăcii comemorative Tudor Arghezi, opere realizate de sculptorul Ioan Tolan. P.S. Timotei Seviciu, episcop al Aradului, și preot Vasile Pop, consilier cultural al Episcopiei au oficiat o slujbă de sfințire a însemnelor argheziene. Un moment de mare emoție, care a adus lacrimi în ochii fiului poetului, Barutzu. La simpozionul Tudor Arghezi care a urmat, au prezentat expuneri personalități culturale care au studiat temeinic activitatea lui Arghezi. **P.S. Timotei Seviciu, prof. univ. dr. Cornel Ungureanu**, critic și istoric literar de la Universitatea Timișoara, **prof. univ. dr. Iulian Negrilă, prof. drd. Dan Demșea**, de la Muzeul Județean Arad. Alături de Universitatea de Vest „V. Goldiș" a fost și **Adrian Șomin**, director al Direcției Județene pentru Cultură, Culte și Patrimoniu, care a rostit mesajul Ministerului Culturii și Cultelor și prefectul Gheorghe Pele. La final, Barutzu Arghezi a mulțumit în calde cuvinte Universității pentru cinstirea ilustrului său părinte.

Colecția de artă „DOINA ȘI BARUTZU T. ARGHEZI"

De-a lungul vieții lor, cu pasiune și rafinament, Doina și Barutzu Arghezi au adunat o impresionantă colecție de obiecte de artă, pe care au donat-o Universității de Vest „V. Goldiș". Expoziția permanentă, care le poartă numele, situată într-o spațioasă sală a Complexului Universitar „Zărandul", a fost vernisată ieri, în prezența oficialităților arădene, a oamenilor de cultură.

Expoziția cuprinde peste 650 de obiecte de artă, de cele mai diverse genuri, piese de sticlă și porțelan, tablouri, argintărie, covoare și piese de mobilier din secolele XVI-XX, în majoritate de proveniență europeană. **„Prin această expoziție, arădenii pot lua contact cu valorile artei europene, cu arta plastică, dar și decorativă, cu arta modernă dar și veche"**, a spus muzeograful **Adriana Buzilă**, de la Muzeul Banatul din Timișoara. Au mai vorbit despre importanța acestei expoziții în viața Aradului prefectul **Gheorghe Pele**, **Adrian Șimon**, director al DJCCP, **Florin Didilescu**, directorul Bibliotecii Județene „A. D. Xenopol". Doamna **Doina Arghezi** a prezentat colecția, a precizat originea obiectelor și a încheiat abia stăpânindu-și emoțiile: **„Obiectele le-am dăruit din inimă, au fost primite din inimă."**

CĂTĂLINA LATU

12 ANI DE LIBERTATE

ÎN OPINIA POLITICIENILOR ARĂDENI, LIBERTATEA RĂMÂNE CEA MAI IMPORTANTĂ REALIZARE

În 1989, poporul român a făcut o revoluție pentru o viață mai bună. Ce s-a întâmplat în cei 12 ani de după revoluție, o simte fiecare pe propria piele. I-am întrebat pe politicienii noștri ce au făcut ei pentru ca viața bună pe care o sperau oamenii în timpul revoluției să devină realitate.

Nicu Cojocaru (deputat PUR): Există pentru fiecare speranța de mai bine

„Dacă ar fi să dăm filele înapoi în urmă cu 12 ani, ne-am gândi la ce înseamnă libertatea acum și ce însemna libertatea atunci. Cred că aceasta este cea mai importantă realizare - libertatea și democrația. Am obținut libertatea de exprimare și de gândire și libertatea presei, care funcționează probabil cel mai bine dintre toate. Apoi, să ne gândim la aspectul orașului, la produsele pe care atunci nici nu le puteam visa. Chiar dacă mulți români sunt săraci, există pentru fiecare un pom de Crăciun, există speranța de mai bine."

Sergiu Nicolaescu (senator PSD): Este nedrept să amesteci revoluția cu ce s-a întâmplat după aceea

„Eu am scris o carte întreagă despre această problemă. A amesteca revoluția cu ceea ce s-a întâmplat după, este nedrept. Sacrificiul de atunci, cu vărsare de sânge și cu morți, s-a soldat cu căderea regimului dictatorial. Am realizat, în decurs de un an, un sistem democratic, pluripartidism și am alcătuit o Constituție. De aici încolo, responsabilitățile revin clasei politice și este dreptul cetățenilor să-i tragă la răspundere."

Gyorgy Tokay: Am făcut prea puține, prea încet și lipsit de consecvență

„Prea puține! Prea puține, prea încet și lipsit de consecvență. În 12 ani nu am reușit să ajungem la o strategie națională consensuală, măcar în punctele esențiale. Moralicește nici nu vreau să comentez! Noi, la Arad, nu știm nici acum cine sunt cei care stăteau de cealaltă parte a baricadei, care au făcut 26 de victime. Sună puțin trist, dar nu poți să fii vesel când comemorezi un eveniment soldat cu peste 1000 de victime. Există totuși și o licărire de speranță, pentru că fără revoluție nu am fi unde suntem acum. Trebuie să acceptăm că am pornit ireversibil, sper, spre Europa. Printre puținele realizări, avem un sistem parlamentar democratic care duce la ideea de stat de drept, am reorganizat instituțiile de bază ale statului. Au apărut și probleme noi, cum ar fi corupția, care cer răspunsuri noi. Dacă este să facem un inventar, cred că cei care au murit, nu au murit degeaba. Pe măsură ce ne vom apropia de idealurile lor, comemorarea va fi mai senină, mai puțin amară."

Titus Gheorghiof: Acum există libertatea

„Arădenii au cerut, prin lozinci și sloganе, schimbarea dictaturii cu un sistem care să asigure libertatea și democația. Acum există această libertate, de multe ori înțeleasă peste limitele ei și există un sistem democratic pluripartidist. Probabil că atunci ne-am făcut speranțe mai mari decât baza de pornire pe care o aveam. Nu am reușit să promovăm în politică profesioniști, care să promoveze o politică coerentă, care să înțeleagă că există principii care trebuie susținute de oricine ajunge la putere. La noi se ajunge la putere pentru a le reproșa celor dinainte modul în care au guvernat! Din păcate, libertatea și democrația, fără un anumit nivel de prosperitate, riscă să fie sacrificate în favoarea dictaturii și autoritarismului."

Gheorghe Seculici (președintele PD Arad): S-a creat o parte din condițiile care să ne aducă în lumea civilizată

„Consider că un prim lucru care a produs o schimbare importantă este legislația adoptată după revoluție, pe baza căreia viața noastră trebuie schimbată în sensul bun. Prin munca politicienilor, cred că au fost create o parte din condițiile care să ne aducă în rândul țărilor civilizate. Deși mai este foarte mult de lucru ... Eu sunt optimist de felul meu și cred că nu peste mult timp vom ajunge și la un nivel de prosperitate satisfăcător. Schimbările politice din acest an, cum ar fi deplasările libere în spațiul european, sunt pași foarte importanți în acest sens."

Nicoară Creț (deputat PRM): Cred că se vor realiza multe lucruri bune

„În primul rând, organizarea și reorganizarea instituțiilor statului. Încet-încet se concentrează întreaga scenă politică românească, rămân doar partidele importante care reprezintă principalele doctrine politice. Toți cei care au fost la guvernare până acum au încercat să facă câte ceva pentru populație, din păcate cu rezultate cam puține. Eu sunt însă optimist și cred că în curând se vor realiza și foarte multe lucruri bune."

FLAVIUS GHENDER

PULSUL STRĂZII

Astăzi se împlinesc 12 ani de la începutul revoluției la Arad. Ce s-a întâmplat atunci poate nu vom ști niciodată cu adevărat. Putem în schimb, să-i întrebăm pe oameni ce simt astăzi. Răspunsurile câtorva cetățeni ai Aradului, în rândurile de mai jos...

● **Mecheș, pensionar:**

„Ce să simt? Simt că e mai rău. Păcat de cei care au murit."

● **Șeuca Ispas:**

„Nu s-a schimbat nimic în bine. Este tot mai rău. Nu știu ce ar trebui făcut. Eu sunt șomer, iau 800.000 pe lună. Femeia nu are servici. Nu-mi ajung banii nici să plătesc cheltuielile. Înainte de revoluție mi-am făcut casă, mi-am făcut gospodărie. Astăzi nu pot să trăiesc de pe o zi pe alta."

● **Viorel Biscăreanu:**

„S-au făcut schimbări, dar rămân în continuare foarte multe probleme de rezolvat. Avem libertate, din păcate prost înțeleasă de către mulți. Toate aceste „dezlegări" obținute după 1989 nu sunt folosite constructiv. S-ar putea face mai mult. Dacă legile, cu corecturile de rigoare, ar fi respectate, poate că și viața oamenilor ar fi altfel.

● **Șimăndan Floare:**

„Prea bine nu simt. Sunt pensionară și o duc foarte greu. Toate s-au scumpit, încălzirea, apa, toate. Noi tot sperăm, dar nu știm cât vom mai putea supraviețui cu nădejdea"

● **Gheorghe Dehelean:**

„Într-o singură privință am putea spune că e mai bine, libertatea cuvântului. Pe plan extern se mai vede câte ceva, dar pe plan intern s-a făcut foarte puțin."

● **Chișcan Lucreția:**

„Cei care au murit la revoluție au murit degeaba. Viața este mult mai grea decât înainte. Noi, pensionarii, suntem în situația de a nu ne putea achita obligațiile față de stat, nu ne putem întreține locuințele pe care le-am făcut pe timpul lui Ceaușescu. S-a murit absolut degeaba."

● **Dumitru Hortopan:**

„Pe plan economic nu se poate observa prea mult. Anul acesta parcă a început să se miște ceva, dar nu după cum populația s-ar fi așteptat. Sperăm că în anii următori lucrurile se vor așeza pe făgașul normal, prin eforturile noastre proprii dar și cu ajutorul real al țărilor cu care vrem să fim parteneri."

● **Dorina Matiuț - Curtici**

„Trebuie să recunosc cu regret că așteptările noastre nu s-au confirmat. Mergem spre bine, după părerea mea, avem șanse să ajungem acolo unde România a fost odată. Eu stau foarte mult în Occident și pot să vă spun și părerile celor de acolo. Cred că avem mari șanse. Sigur, regrete sunt. Chiar ieri am fost la biserică, să aprind niște lumânări pentru cei care și-au dat viața la revoluție. Nu ar trebui să-i uităm. Ar trebui ca acum să fie alături de noi, să ne bucurăm împreună de Sfintele Sărbători, de puținul pe care îl avem. Urez „Sărbători fericite!" tuturor cititorilor ziarului „Adevărul", tuturor românilor."

● **Boga Ioan:**

„Ce să simțim, domnule? Nu prea bine. Ce mai, e rău!"

● **Todoca Livia - Craiva**

„Ce să zic? Dacă muncești, e bine, dacă nu muncești, nu e bine, ori că e revoluție, ori că nu e. Când a fost revoluția, am fost acasă, la țară, ne-am văzut de gospodărie."

SIMION TODOCA

Foto: ȘTEFAN MATYAȘ

Revoluția aparține tuturor arădenilor.

REVOLUȚIE SAU LOVITURĂ DE STAT?

(Urmare din pagina 1)

În paranteză fie spus România ajunsese la un pas de fabricarea primei bombe atomice de calibru mijlociu, cel puțin așa se discuta, chiar Nicolae Ceaușescu lăsând de altfel să-i „scape" de două ori această informație: o dată la întâlnirea cu ambasadorul Ungariei la București - care, se spune, înțepenise pur și simplu pe scaun la auzul veștii! - și a doua oară la începutul lui octombrie '89 într-una din celebrele lui cuvântări. Ce ar fi însemnat ca Ceaușescu să dețină bomba atomică este ușor de imaginat, atât americanii cât și rușii nemaidorind să se mai repete exemplul Pakistanului care, profitând de neatenția celor mari, după ce a reușit să pătrundă în „clubul atomic" a început să dea peste cap multe dintre planurile americane și rusești din zonă. Schimbarea lui Ceaușescu era dorită de către Statele Unite și din motivul că acesta se „lipise" prea tare de arabi, și îndeosebi de Iran - unul dintre dușmanii declarați ai SUA - Iran care se angajase deschis împreună cu alte țări arabe să-l ajute pe Ceaușescu în înființarea la București a primei bănci internaționale din lagărul socialist - Banca Internațională Română. Banca urma să se deschidă în prima jumătate a anului următor, '90, și Ceaușescu ținea foarte mult la această lovitură de teatru, drept pentru care - ignorând pericolul pe care-l reprezenta Timișoara răzvrătită - a făcut acea ultimă călătorie a sa în străinătate, mai exact în Iran,în perioada 17-20 decembrie 1989, călătorie care a atârnat greu în balanța evenimentelor ce au urmat. De ce? Pentru că cei pe care i-a trimis la Timișoara pentru „a rezolva" problema ca și locțiitorul său în lipsa sa - Elena Ceaușescu - au fost net depășiți de evenimente, evenimente care mai apoi nu au mai putut fi stăpânite, ele terminându-se așa cum s-au terminat.

Deci, iată, așadar câteva dintre motivele și situațiile care sunt invocate atunci când se vorbește despre rolul și amestecul străin în răsturnarea lui Ceaușescu, amestec care, coroborat cu sprijinul tacit al capilor Securității și cu mișmașurile nu știu cărui grup intern, au dus la ceea ce se numește lovitură de stat. Evident, în context este amintită și persoana lui Ion Iliescu, văzut ca un fel de eminență cenușie a încălcitelor zile ale Revoluției, postură pe care, spre lauda sa, Ion Iliescu a negat-o întotdeauna. Nu același lucru s-a petrecut cu alții din preajma sa care nu s-au sfiit să-și aroge tot felul de merite, care mai de care, încercând să epateze cu trecutul lor de „disidenți" și de „complotiști" feroce! Adevărul îl știm cu toții și el este unul singur: **sub Ceaușescu nu au existat disidenți, cel puțin nu sub forma unor grupuri organizate** și aceasta datorită Securității care controla și ținea totul în mână. A, că mai ales în ultimii doi, trei ani se discuta mai fără teamă, că circulau tot felul de bancuri despre Ceaușescu, că în unele poezii mai apărea câte o „șopârlă" este cu totul altceva, aceasta neputându-se însă numi disidență, și mai ales una care să fi avut vreun rol în răsturnarea lui Ceaușescu.

Apropo de disidenți. Mai zilele trecute - în căutarea unor date pentru un articol privind disidența în România - am răsfoit câteva ziare din anii imediat următori Revoluției, rezultatele finale fiind extrem de sărace: erau amintite doar ici și colo câte o tresărire de împotrivire, dar și aceea fără prea mare ecou (las la o parte pe cei care au plecat din țară, care în străinătate și la adăpost fiind își puteau permite să spună orice, aceștia, orice s-ar zice, neputându-se numi disidenți!) Răsfoind mai departe ziarele, am avut surpriza - nu prea mare, ce-i drept ... - să constat că pe măsură ce ne îndepărtam de anul Revoluției încep să apară tot mai mulți „disidenți" și chiar „grupuri organizate" de împotrivire la fostul regim. N-aș vrea să fiu înțeles greșit, dar dincolo de cele câteva cazuri bine cunoscute de disidență și care merită toată cinstirea, avalanșa aceasta de „noi" disidenți din ultima vreme este teribil de suspectă. Vorba aceea: **puțini am fost ... mulți am rămas!**

Revenind la ideea acestor rânduri, părerea care câștigă tot mai mult teren este că **ceea ce s-a întâmplat în decembrie '89 a fost o Revoluție** și nu o lovitură de stat favorizată indiscutabil însă de conjunctura internațională din acea vreme. Sau și mai exact, **totul a început cu o revoltă spontană** - care mocnea de prea mult timp și care mai devreme sau mai târziu, indiferent de conjunctură, mai greu, dar s-ar fi produs - **revoltă populară care mai apoi, asemenea bulgărelui de zăpadă, a cuprins întreaga țară transformându-se într-o Revoluție**. Adică în ceva care a schimbat fundamental vechiul sistem. Sau cel puțin a încercat să facă acest lucru, chiar dacă ea n-a reușit pe deplin, schimbarea continuând și astăzi.

Ședința Consiliului Local Arad

EROII-MARTIRI AU PRIMIT, POST-MORTEM, TITLUL DE CETĂȚEAN DE ONOARE AL ARADULUI

Un moment emoționant în ședința Consiliului Local l-a constituit conferirea post-mortem a titlului de „Cetățean de onoare al municipiului Arad", eroilor-martiri ai Revoluției din decembrie 1989.

Cei ce s-au jertfit pe altarul libertății și demnității la Arad au fost: Almen Werner; Bugy Robert; Bute Ioan; Clepe Gheorghe; Cojocaru Ladislau; Cosma Marius; Crișan Aurel; Crișan Vasile; Don Radu; Duma Pavel; Dumitrașcu Sorin; Gruber Geza; Hartman Marin; Herbei Cristian; Lile Cristian; Lucaci Zoltan; Lucaciu Octavian; Madea Mihai; Nicolcioiu Sorin; Pușcău Adrian; Rănoiu Gelu; Safaleru Andrei; Suciu Sorin-Săndel; Toth Sandor.

În amintirea lor, cei prezenți în sala de ședințe au ținut un moment de reculegere.

COLINDE ȘI DIPLOME DE EXCELENȚĂ

Ședința Consiliului Local Municipal Arad de ieri a început cu audierea unor colinde interpretate de un grup de copii de la Școala generală nr. 1, moment ce a mai descreștit din frunțile consilierilor, pregătindu-i psihic - dacă putem

spune așa - pentru o întrunire maraton, cu peste 35 de puncte pe ordinea de zi. Tot înainte de intrarea propriu-zisă în subiectele ședinței, primarul Aradului, Dorel Popa, a ținut să anunțe asistența că executivul a pregătit trei frumoase surprize pentru tot atâția angajați ai primăriei, care s-au remarcat în muncă. Drept recunoaștere a reușitelor, acestora li s-a acordat, de către primar și cei doi viceprimari, „diploma de excelență". Este vorba despre **Lilioara Stepănescu**, șef serviciu logistica actelor administrative, **Claudia Belin** - șef serviciu buget și **Teodor Marian** - șef serviciu investiții.

Suntem convinși că în Primăria Arad există angajați competenți, care muncesc cu simț de răspundere. În același timp însă există și funcționari publici care încă nu conștientizează că ei trebuie să fie în slujba cetățeanului și nu invers.

Ar fi fost interesant ca pe lângă cei buni, municipalitatea să dea și vreo două exemple rele...

INVESTIȚII BLOCATE

Proiectul de hotărâre privind aprobarea planului urbanistic de detaliu al complexului comercial - restaurant, locuință și motel de pe strada Dorobanților nr. 36, reportat de la ședința precedentă a CLM, a „căzut", ieri, din cauza nesoluționării problemelor de vecinătate. O altă investiție privată, de data aceasta fiind vorba despre o stație de distribuție carburanți a SC BAT de pe strada Fabius, a avut, în final, aceeași soartă. Și aici luările de cuvânt ale consilierilor - unii pro, alții contra - au fost axate tot pe probleme de vecinătate. În timp ce unii sunt de părere că investițiile private aduc bani la buget, alții, mai precauți, cred că, dimpotrivă, poluarea și protecția mediului trebuie să primeze.

La un moment dat, Marcel Chișcan a întrebat - poate nu chiar retoric : „Oare în Arad nu mai există Protecția Mediului?" - făcând trimitere indirect la acele dezbateri publice pe care A. P. M. (Agenția de Protecție a Mediului) ar trebui să le organizeze în asemenea situații.

ABSORBȚIA GOSPODĂRIRII COMUNALE DE CĂTRE SALUBRITATE - AMÂNATĂ

Cel mai important proiect de lege de pe ordinea de zi de ieri, privind unele măsuri referitoare la reorganizarea S. C. Gospodărirea Comunală S. A. și S. C. Salubritate S. A., a fost în cele din urmă amânat. Deși titlul era formulat mai elegant, în fapt, proiectul cuprindea clar absorbția Gospodăririi Comunale de către Salubritate. Soarta a două puternice societăți din subordinea CLM nu s-a putut decide chiar așa de ușor. Vorba unui consilier: de ce să nu se absoarbă invers, adică Gospodărirea Comunală să „înghită" Salubritatea. Rodica Borza a încercat să explice ceva, spunând că e anormal ca „salubrizarea străzilor s-o facă Salubritatea, iar de spațiile verzi (de pe aceeași stradă - n. n.) să se ocupe Gospodărirea Comunală".

„Degetul pe rană" l-a pus însă Marcel Chișcan, care a fost de părere că se pot păstra amândouă, dar... se poate foarte bine lucra și cu altele, făcând, de fapt, referire la economia de piață autentică, unde singurul criteriu este performanța, care se autoreglează în funcție de cerere și ofertă. Alocațiunile consilierilor au oscilat între crearea unui mastodont și opțiunea pentru firme mai mici, dar energice, fără să se ajungă însă la un rezultat.

Discuțiile contradictorii de interpretare a legii (Ordonanța Guvernului nr. 87, privind serviciile publice de salubrizare a localităților) au fost întrerupte discret de primarul D. Popa, care a atenționat CLM că o hotărâre ilegală va fi atacată în contencios de Prefectură.

Într-un final, unii au optat pentru angajarea unei firme de consultanță care, în urma unui studiu de audit, să stabilească metoda de fuziune.

Neajungându-se însă la nici un consens - de voturi - proiectul de lege a fost amânat.

DEPUTATUL TITUS GHEORGHIOF A RĂMAS FĂRĂ SPAȚIU

Încă înainte de dezbaterea proiectelor privind repartizarea de spații potrivit Legii nr. 42/1990, primarul Dorel Popa a dat citire scrisorii președintelui Fundației județene a Revoluției din Decembrie 1989, Gheorghe Curta, prin care, acesta solicită amânarea luării unei decizii în acest sens până la expirarea termenului prevăzut de Legea nr. 10/2001. Cum cu o astfel de propunere n-au fost de acord consilierii, cererile foștilor revoluționari au fost supuse voturilor.

Acestea s-au încheiat cu spații pentru Cristian Moisescu și Florea Constantin, în timp ce solicitarea deputatului Titus Gheorghiof a fost respinsă.

Menționăm că toți trei și-au dorit o parte din spațiul fostei societăți S. C. Carne S. A., de pe Bd. Revoluției nr. 52-54.

ALBĂ ȘI NEAGRĂ

A devenit un fel de cutumă ca CLM să acorde, din când în când, câte o înlesnire de la plata obligațiilor unor firme față de bugetul local. Bunăoară, ieri, la S. C. Sanevit s-a aprobat, în timp ce la S. C. Belsirim - nu. În primul caz, consilierul Mircea Roman (și directorul Sanevit) și-a argumentat petiția prin aceea că și Sanevitul creditează (cu 43,7 miliarde de lei) o serie de spitale, care pur și simplu nu-și pot achita datoriile față de producătorul arădean de seringi. Situația Belsirim-ului, în schimb, n-a mai fost explicată. Poate și de aceea a căzut.

REGELE MIHAI - CETĂȚEAN DE ONOARE AL ARADULUI

În luna aprilie a acestui an, C. L. M. Arad a hotărât conferirea titlului de „Cetățean de onoare al municipiului Arad" Majestății Sale, Regele Mihai I al României, „pentru întreaga sa activitate, dragostea și atașamentul constant pentru țară", încheiem citatul din hotărâre.

Ei bine, ieri, după opt luni de zile, Regele Mihai a primit din partea primarului Dorel Popa diploma de onoare, cheia municipiului și o plachetă care să consfințească evenimentul.

Vorbind în fața audienței formate din reprezentanții autorităților locale, consilierilor, revoluționarilor și a unui număr mare de simpatizanți, regele Mihai a declarat: „Îmi pare bine să fiu din nou la Arad. Nu știu exact ce să vă spun decât un «mulțumesc» călduros, din toată inima. Mi-ați făcut o primire extraordinară. Vă urez sărbători fericite și un An Nou cât mai bun."

Episcopul Aradului, P.S. Timotei Seviciu, a rugat pe bunul Dumnezeu să-l răsplătească pe regele Mihai pentru o viață închinată țării, poporului și Bisericii.

Să menționăm că la ceremonia de ieri a mai participat Regina Ana, Principesa Margareta și Principele Radu.

UN NU HOTĂRÂT ATRIBUIRII DE LOCUINȚE DEMNITARILOR

„Urmează nouă puncte pe ordinea de zi pe care le-am mai respins în urmă cu câteva luni." Acestea au fost cuvintele lui Doru Sever Puia, care părea a anunța o nouă furtună în consiliu. Nu de altceva, dar veneau la rând repartizările de locuințe de serviciu. Și nu oricui, ci prefectului Gheorghe Pele, comisarului-șef al Gărzii Financiare, Dan Cancel și directorului Oficiului județean de consultanță agricolă, Ion Alda.

După ce aveau să fie votate acestea, consilierii mai trebuia să repartizeze alte șase locuințe din fondul locativ de stat lui Eugen Simedru, Horia Buzatu, Cristea Micleа (toți polițiști), Sorin Iercoșan (procuror), Ioan Puiu (ofițer) și Igreț Petru (jandarm).

Dezbaterile legate de aceste subiecte nu au avut însă nimic de-a face cu o „furtună"! Eventual, le putem cataloga vânt ușor într-un (mare) pahar cu apă...

Ideile de bază exprimate de majoritatea consilierilor sunt: pe de o parte, faptul că există peste 1000 de cereri de locuințe nerezolvate de ani de zile, iar pe de altă parte, că CLM nu poate acorda astfel de locuințe altor angajați decât cei din subordinea sa.

Reținem totuși opinia lui Doru Sever Puia, care a spus „să vindem la licitație publică o parte din cele 30 de locuințe noi din Vlaicu, acordând drept de preempțiune asupra lor solicitantilor de azi. Cu banii astfel obținuți, vom putea să terminăm și celelalte locuințe sociale. Așa am împăcat pe toată lumea."

Propunerea n-a fost agreată de către consilieri, care au trecut apoi la vot.

Rând pe rând, hotărârile privind repartizarea locuințelor au căzut secerate de votul împotrivă, dat aproape în corpore de consilieri. Astfel, n-a ținut în fața consilierilor că domnii Pele și Alda fac naveta până la Sebiș 80 de kilometri, că dl. Cancel locuiește la hotel or că „ceilalți șase" fac și ei „naveta".

Pentru fiecare caz în parte au fost cel puțin 17voturi împotrivă!

COSMIN TRIF
NICOLAE OPREAN
Foto: **ȘT. MATYAȘ**

INVITAȚIE ÎN MUNȚII FĂGĂRAȘ

Sub genericul **„VENIȚI CU NOI!"** iubitorii de drumeție sunt invitați cu ocazia sărbătorilor de Crăciun în perioada 22-28 decembrie 2001 într-o excursie la cabana Negoiu din Munții Făgăraș. Plecarea din Arad are loc sâmbătă, 22 decembrie cu trenul de la ora 1,24 prin Sibiu la Porumbacu (400 m), apoi cu mașina 13 km, mai rămânând 7 km de mers pe jos pe drum forestier și încă 1,5 ore de mers pe potecă. Sosirea la Arad are loc vineri, 28 decembrie la ora 21,14. Cazarea se face la cabana Negoiu (1550 m) și va costa în total pe cele 6 nopți între 312.000 și 420.000 lei. Cheltuielile de tranpsort (tren+mașină): cca. 310.000 lei. Masa se poate servi la restaurantul cabanei (contra cost), precum și din rucsac cu alimente aduse de acasă. Conducătorii de grup sunt Nagy Arpad (tel. 284530), Nădăban Marius (tel. 219657) și Liptai Rónald (tel. 272317) la care se pot obține informații suplimentare și se pot face înscrieri. Echipamentul necesar pentru drumeții de iarnă în munți înalți este obligatoriu. Prin drumețiile pe care le vom organiza intenționăm să vizităm: cabana Bârcaciu (1550 m), vf. Negoiu (2535 m); cf. Serbota (2331 m) Strunga Ciobanului, Strunga Doamnei, vf. Scara (2306 m), Lacul Călțun etc.

Crucea Roșie Arad

ÎN SPRIJINUL COPIILOR DE LA ȘCOALA GENERALĂ NR. 3

Pentru că se apropie sărbătorile de iarnă, Filiala județeană de Cruce Roșie (C. R.) Arad a inițiat o serie de acțiuni umanitare.

În acest context, Filiala C.R. și Inspectoratul Județean Școlar, au dorit să facă o bucurie pentru 35 de copii cu probleme sociale de la Șc. gen. nr. 3 din Arad. Copiii au primit dulciuri în valoare de 3 milioane lei, înmânate de chiar Moș Crăciun, în tramvaiul special amenajat de către Compania de Transport în Comun.

Acțiunea s-a derulat cu sprijinul voluntarilor de Cruce Roșie și cu aportul financiar al membrilor de Cruce Roșie din Asociația Medicilor de familie Arad și S.C. MGA Arad.

S. AMBRUȘ

DEPUTATUL PUR NICU COJOCARU A PRIMIT SEDIU PENTRU BIROUL PARLAMENTAR

În ședința CLM de ieri, consilierii arădeni au rezolvat, în cele din urmă, problema sediului pentru biroul parlamentar al deputatului Nicu Cojocaru. Acesta a primit un spațiu în fostul sediu al FPS, la același etaj cu sediul PRM, în încăperea în care și-a desfășurat până acum activitatea organizația de tineret a acestui partid.

Deputatul Cojocaru a primit cu satisfacție vestea că are din nou un spațiu pentru biroul parlamentar. **„În curând voi anunța programul de audiențe de la biroul parlamentar, pentru că am realmente semnale că sunt mulți oameni care au probleme importante și nu știu cui să i se adreseze"** a spus acesta. Din aceste considerente, fără să vrea să amenințe pe nimeni, deputatul umanist a spus că, în cazul în care această hotărâre va fi atacată în contencios administrativ de către Prefectură, se va adresa direct primului ministru.

F.G.

FINANȚELE ȘI-AU LUAT RĂMAS BUN DE LA PURTĂTORUL DE CUVÂNT

Acesta începe o carieră pe cont propriu

Ieri, Direcția Generală a Finanțelor Publice a organizat o conferință de presă mai specială. Nu au fost prezentate noutăți ale finanțelor arădene sau bilanțul de sfârșit de an. Purtătorul de cuvânt al instituției, Petre Horga, și-a luat rămas bun de la reprezentanții presei, acesta părăsind Finanțele și începând o carieră pe cont propriu.

„De ceva vreme mi-am exprimat dorința de a pune punct unei cariere în domeniul public și de a începe o carieră privată din ianuarie 2002. Mulțumesc Finanțelor și conducerii că au contribuit la formarea mea în sistemul fiscal. Mulțumesc presei cu care, timp de doi ani, am colaborat foarte bine", a spus Horga.

G. KNAP

De Sărbătoarea Nașterii Domnului

FULGI DE DAR – PUNCT FINAL

Cei 210 vârstnici care-și duc zilele la Centrul de Asistență și Îngrijire de pe Calea Bodrogului primesc, astăzi, cadouri din partea a 16 copii supravegheați și asistați de Serviciul de Reintegrare Socială și Supraveghere de pe lângă Tribunalul Arad. Acțiunea reprezintă ultima etapă a proiectului **„Moș Crăciun poți fi chiar tu"** derulat de Serviciul amintit, în parteneriat cu Universitatea A. Vlaicu, Asociația Culturală Pro Visio, Asociația Stil Alter-Nativ și Fundația Entitate.

Inițiatorii proiectului și-au propus să ofere o mână de ajutor unor categorii defavorizate de copii și bătrâni. Maniera în care au făcut-o nu este însă una obișnuită. S-a realizat o producție audio **„Fulgi de dar"** (CD-uri și casete cu colinde interpretate de **Dana Galiș** – membră Stil Alter-Nativ) pentru care au fost necesare 45 de milioane de lei. Cele 450 de CD-uri și 250 de casete au fost distribuite, cu ajutorul voluntarilor, la 19 societăți comerciale din Arad care, în schimbul darurilor muzicale, au donat anumite sume de bani (80.000-100.000 de lei în schimbul unui CD și 40.000-50.000 de lei pentru o casetă). Acești bani au fost folosiți pentru achiziționarea unor produse alimentare, cosmetice și vestimentare, destinate celor două categorii defavorizate. **„Este important că minorii care au greșit față de comunitate și și-au atras oprobiul public prin comiterea unei infracțiuni au șansa să repare o parte din greșeala comisă, împodobind bradul de Crăciun al bătrânilor uitați de fii și nepoți și oferindu-le cadouri. Prin acest gest se vrea și estomparea etichetei de *infractor* pusă prea ușor de comunitate și care blochează reintegrarea socială a minorilor care, în diferite contexte, au greșit în fața legii"** – spune **Dalina Groza**, șeful Serviciului de Reintegrare Socială și Supraveghere de pe lângă Tribunalul Arad.

DIANA DUȚU

„S-a născut Mântuitorul"

Astăzi, 21 decembrie 2001, ora 15, elevii Liceului Sportiv Arad, reuniți în formațiile corale „Trubadurii Primăverii" clasele 5-8 și „Armonii Arădene" clasele 9-12 vor prezenta concertul de colinde intitulat „S-a născut Mântuitorul" în Clubul Sportiv Arad.

Realizatorul programului: prof. Vasile Lora.

„Ziua școlii" – la Textil

Grupul Școlar de Industrie Ușoară a organizat ieri un program artistic de sărbătorire a pomului de Crăciun. Spectacolul a cuprins un miniconcert de colinde, susținut în prezența P. S. Timotei Seviciu, Episcopul Aradului și părintele consilier Vasile Pop. Întâistătătorul a apreciat strădania școlii, rostind totodată și un cuvânt de învățătură la marele praznic ce se apropie: nașterea Mântuitorului.

Din program au mai facut parte, conform tradiției, la „Ziua școlii", prezentarea revistei liceului și premierea obiectelor de Crăciun confecționate de elevi.

FIRA RĂZMAN

Foto: V. MUSCA

PROGRAM SPECIAL PENTRU COPIII INSTITUȚIONALIZAȚI

Deoarece sărbătorile de iarnă constituie un prilej de bucurie pentru copii, Direcția Generală pentru Protecția Drepturilor Copilului din Arad, prin centrele sale de plasament, a făcut eforturi pentru organizarea unui program special atât de Crăciun cât și de Anul Nou. Astfel, toți copiii din centre și din casele familiale au organizat serbări la care îl așteaptă pe Moș Crăciun, își colindă vecinii și prietenii, vor participa la slujbele religioase de sărbători și vor servi mese festive. Copiii de la CP Ineu vor primi și vizita unei delegații franceze, alături de care vor sărbători Crăciunul. Revelionul va fi petrecut într-un mod cât mai plăcut.

D. D.

La Centrul de Plasament nr. 1

Șapte copii au fost botezați

Joi, după-amiază, preotul cu activitate misionar caritativă, **Flavius Tîrlea**, a botezat șapte copii la Centrul de Plasament nr. 1. **„Botezul ține de o rânduială a bisericii. Rolul tainei botezului este iertarea păcatului strămoșesc și nașterea din nou, din apă și duh"** - spune preotul Tîrlea.

De două luni, toți copiii care au fost botezați în CP1 au avut nașe din afara instituției. Joi, de pildă, Mariana Vatany - vicepreședinta Organizației județene de femei a PD, împreună cu alte trei membre, Alina Foamete, Adina Cristea, Adina Jivan, a botezat patru copilași. „Este o tradiție ca femeile din acest partid să boteze copiii abandonați de părinți, ajunși în centrul de plasament" - spune d-na vicepreședintă.

Maria Neamț și Ramona Miclean, obișnuiesc să-i viziteze periodic pe copiii din CP 1. De joi ele sunt și mame spirituale pentru fetițe.

Paula, Ramona, Daniela, Robert, Cristian, Marcel, Elisei, bebelușii de circa două luni, au devenit copii ai lui Hristos.

T. M.

La „Generală" nr. 7

Moșul a venit mai devreme

Elevii Școlii Generale nr. 7 din Arad l-au întâmpinat mai devreme pe Moș Crăciun. În organizarea directorului-educativ Ileana Doble, cu sprijinul profesorilor Victor Șofrag, Dan Sbârcea, Veronica Dragomir, Ana Maria Balla, Emanuela Dôme și învățătoarea Monică Incicău, copiii i-au pregătit Moșului și celor prezenți, un spectacol de colinde, din care nu a lipsit sceneta „Obiceiul Vifleem".

„Vine, vine, Moș Crăciun" a fost titlul spectacolului, iar la final, Moșu' a împărțit daruri tuturor elevilor, ajutat și de sponsorii: A.F. „Crinul", S.C. „Adia" SRL, „Moara cu noroc" și S.C. „Loana" SRL.

D. SCRIDON

Moș Crăciun, la grădinița PP 17

Ieri, la grădinița PP 17 a avut loc serbarea sfârșitului de an. Moș Crăciun a fost deosebit de generos cu cei 240 de preșcolari ai acestei instituții. Fiecare prichindel a primit un pachet cu dulciuri și fructe, în valoare de 100.000 lei. Directorul grădiniței, educatoarea **Florica Maxa**, spune că darurile pentru copii au fost asigurate de sponsori: Astral, Lagon, Cibarom 2000, Bristar, ICIM și Gagaris Service, cărora le aduce mulțumiri.

T. M.

Ce faci de Revelion?
Îți spunem noi! Te abonezi la CONNEX si vii la Moneasa!!!

Șejur de 5 zile la Hotel Parc din Moneasa pentru două persoane cu transport, cazare si masă de Revelion inclusă****.

Siemens A35
750.000 Lei**

Ericsson T20e - 1.850.000 Lei**
(CHATBOARD)

Alcatel OTE - 990.000 Lei **

Si în plus pentru fiecare abonament primesti pe loc **un cadou surpriză**.

OFERTA CONNEX

Dacă te abonezi la **CONNEX** beneficiezi de:
50% reducere la abonament în primele 6 luni
20 de minute* gratuite în primele 6 luni
Telefonul **Siemens A35** la doar **750.000 lei** sau telefonul **Ericsson T20e** la doar **1.850.000 lei****
15 premii a câte 10.000$***

Oferta CONNEX valabilă până la 31 decembrie 2001

* Primele minute de convorbiri naționale în rețea din fiecare lună
** Prețurile includ TVA si sunt valabile doar cu conectare la CONNEX; în limita stocului disponibil
*** Oferă în lei, la cursul BNR valabil în ziua plății
**** Tragerea la sorți va avea loc în 20 decembrie 2001

BestSound
www.bestsound.ro
Tel: 057 283400

DEALER CONNEX

Str. Lucian Blaga Nr 13,(Vis-a-vis de Comisariat) zilnic intre orele 8-19, iar in perioada 17-21 Decembrie ne gasiti la Targul "Daruri de Craciun" de la Sala Polivalenta.

LIPOVA, 22 DECEMBRIE 1989

REVOLUȚIA-AȘA CUM AM TRĂIT-O

Pe 22 decembrie 1989, aproape de ora 9 dimineața, eram acasă, la mine în curte și crăpam lemne. Am auzit deodată un vuiet asemănător manifestării mulțimii de pe un teren de fotbal. Mi-am dat seamă atunci că a început și la Lipova... Îmi iau la repezeală geanta de medic și fug spre ei.

Noaptea trecută m-a sunat Horia Vigi... Fusese la manifestația din Arad. Hotărâm că dacă nu se întâmplă nimic, la noi la Lipova, să mergem a doua zi, adică pe 22, la Arad, unde se anunțau noi manifestații. Horia este emoționat... „Îmi iau copiii și mă duc să mor acolo..." Era în noi toți scrâșnetul și încrâncenarea disperării. Eram hotărâți și presimțeam că fapte mari aveau să se întâmple.

În Lipova, primii care au ieșit în stradă au fost cei de la Fabrica Strungul. Au venit spre centrul orașului apoi pe pod. Intenția lor era să meargă la Radna să-i ia pe cei de la I.V.A. (Vagoane). Pe pod coloana s-a oprit. Deasupra erau niște pancarte de tablă pe care scria „Ceaușescu - PCR" (sau cam așa ceva). Câțiva tineri le-au desprins și le-au aruncat în Mureș.

Aici i-am ajuns. Îl văd pe tatăl lui Horia, apoi și pe Horia. Ne luăm de brat și mergem alături. În fața demonstranților vine maiorul Gligor cu câțiva ostași. Nu au arme. Face un apel la calm și cere oamenilor să nu distrugă nimic. Este luat în brațe și este aruncat în sus... „Armata e cu noi! Armata e cu noi!" Trecem apoi podul și urcăm pe viaductul de lângă calea ferată. În stație intră trenul de la Timișoara „Timișoreanul" de 9,30. Mulțimea se oprește și scandează îndelung: „Timișoara! Timișoara!" după care face cale întoarsă. Cei de la „vagoane" ni se alătură între timp, în ciuda dispoziției și amenințărilor directorului lor.

Coloana trece podul înapoi spre Lipova și coteșe spre stânga pe lângă parc și cinematograf. I se adaugă mereu alți și alți oameni: ingineri, muncitori, profesori, tineri, bătrâni... Îl văd în treacăt pe profesor Cotor, pe Mircea Olaru și pe mulți alții pe care nu-i mai reținem. Împreună cu Horia ne gândim la punctele unei eventuale proclamații, cu revendicări, dorințe... Ce cerem?... Nici măcar nu știm prea bine. Cântăm „Deșteaptă-te române din somnul cel de moarte..." Mă gândesc că ne-a trebuit cam mult să ne deșteptăm. Dar în sfârșit...

Ajungem în fața Primăriei. Coloana se oprește. Rândurile se strâng... În balcon iese primarul Dragoș, care e palid ca ceara. Încearcă un discurs... „Sunt și eu fiu de țăran"... Mulțimea îi huiduie: „Huo, huo!" Apare în balcon și o femeie care nu știu ce funcție are și care privește mulțimea în tăcere, de sus, cu o scârbă infinită. Încearcă să intoneze „Deșteaptă-te române". Este și ea huiduită.

Îl văd pe părintele Popescu care se înalță în ușa Primăriei cu brațele ridicate, încadrat de câțiva soldați. Spune câteva cuvinte din care abia disting prin vacarm:.. „Bunii noștri soldați ne roagă... să nu distrugem, să fim calmi..." „Apoi continuă: „Să ne rugăm!" Mulțimea îngenunchează pe stradă în tăcere de catedrală. Se aprind lumânări pentru morții de la Timișoara și îngânăm cu toții: „Tatăl nostru care-Le ești în Ceruri, Sfințească-se Numele Tău, Vie Împărăția Ta..." Oamenii vor să intre în Primărie. Scandăm „Fără violență, Fără violență!" „Să se formeze un comitet" tipă alții...

În balconul Primăriei apar apoi primii demonstranți. Cineva aduce portretul și îl azvârle de sus în stradă. Cei de jos îl calcă furioși în picioare. „Ura! Ura!"

Prof. Bleahu ține o cuvântare. Citește o listă cu revendicările demonstranților de la Lipova... Lumea îl aplaudă. În jurul lui sunt și alții. Unii sunt tineri și nu îi recunoaștem, ce importanță mai are?... Apoi, în balcon, este scos un televizor. Crainicul anunță că s-a decretat starea de necesitate sau starea de asediu... Nu știm prea bine ce înseamnă asta. V-a veni armata să tragă în noi? Ori poate securitatea? Ori miliția?

Știam că în Timișoara s-a tras. Au murit oameni, femei, bătrâni, copii. Știam de la „Europa Liberă". De multă vreme era singura noastră legătură cu realitatea și adevărul. În „Epoca de aur" nu puteam hotărî ce era mai rău: mizeria materială ori cea morală.

Scandăm: Libertate! Libertate!

Se anunță deodată la televizor că Tiranul a fugit cu elicopterul de pe clădirea CC-ului.

AM ÎNVINS! URA! URA! URA!

Ne strângem mâinile, ne îmbrățișăm cu lacrimi în ochi, prieteni, dușmani, ce mai contează...

La balconul Primăriei se perindă alții și alții. Se țin discursuri din care nu înțeleg mare lucru. Emoția și bucuria sunt prea mari. Acum, că am reînviat, ne gândim la viitor și la copiii noștri.

Au trecut de atunci 12 ani și multe din amănunte s-au pierdut în urmă. Esențialul însă îl păstrăm toți în memoria comună care este ISTORIA.

Dr. ARSENIE VICTOR ȘTEFAN

ING Nederlanden - să fii leu pe piața asigurărilor

Interviu cu d-na VIOLETA CIUREL - director general al ING Nederlanden Asigurări de Viață

– Ce reprezintă ING Nederlanden pentru piața asigurărilor de viață din România?

De mai bine de 2 ani ING Nederlanden este liderul pieței asigurărilor de viață. La finele anului trecut aveam deja o cotă de piață de 58% cu un volum al primelor încasate de 625 mld. lei. După cum știți, un alt aspect important al activității oricărei companii de asigurări îl reprezintă capitalul social. Cu un capital social de 428 mld. Lei (echivalentul a 28,1 milioane USD), ING Nederlanden este cea mai puternic capitalizată companie de pe piața asigurărilor.

În cei patru ani de activitate am reușit să construim un business solid. Ne-am extins activitatea, încercând să fim aproape de clienții noștri din cât mai multe orașe. În prezent, 2500 de consultanți își desfășoară activitatea în cele 68 de birouri deschise în 63 de orașe din întreaga țară.

În 2001, în primele 9 luni de activitate, ING Nederlanden înregistrase deja un volum al primelor de asigurare brute încasate de **717,8 mld. lei,** ceea ce semnifică o **creștere cu 68 %** față de primele brute încasate în aceeași perioadă a anului trecut. Numărul de contracte noi încheiate a crescut cu 20 %, iar capitalul social a crescut de asemenea, pe parcursul unui an de zile, cu **45 %.**

Desigur, toate aceste rezultate nu au rămas fără ecou. O serie de publicații financiare ne-au apreciat evoluția, acordându-ne mai multe premii. Este vorba despre "Premiul pentru adaptare la piață prin Planurile de Pensii ING Nederlanden", premiu oferit companiei noastre de către Ziarul Financiar, "Premiul pentru compania anului în domeniul asigurărilor de viață" acordat de către Revista Primm, precum și "Premiul pentru Cel mai bun produs de asigurare al anului 2001 - Planul de Pensii Mentor" oferit de către Revista Piața Financiară. Toate aceste premii atestă profesionalismul caracteristic activității ING Nederlanden.

– Cum "contra-atacă" ING Nederlanden ofensiva concurenței de pe piața românească (în creștere în ultimii 2 ani)?

Mi se pune deseori această întrebare... Din punctul nostru de vedere un nivel competitiv ridicat pe o piață în plină dezvoltare aduce numai beneficii pieței, în general, și clienților în mod special. ING Nederlanden, credem noi, a dovedit, până în prezent, că își merită din plin poziția de lider pe care o deține. Și avem argumente solide în acest sens, care nu sunt doar vorbe, sunt fapte. Multe dintre acestea sunt deja bine cunoscute pe piață. De aceea m-aș opri asupra celor mai recente: lansarea serviciului telefonic gratuit TelVerde pentru clienții noștri și a Planurilor de pensii ING Nederlanden. În toamna acestui an am deschis încă trei agenții în Bistrița, Slobozia și București și am sărbătorit totodată polița de asigurare cu numărul 200 000.

Iată de ce ING Nederlanden are potențialul necesar de a fi în continuare lider al pieței, iar pentru noi a fi lider înseamnă să fim și în viitor compania care impune standardele pe piața asigurărilor de viață.

– Ați menționat despre Planurile de pensii private lansate de ING Nederlanden. Ce aduc ele nou pe piața românească?

În primul rând trebuie spus că sunt destinate tuturor acelora care nu vor să depindă numai de pensia oferită de stat și care doresc să-și păstreze standardul de viață și pentru vârsta pensionării.

Ceea ce mai aduc nou este și un plus de flexibilitate dat de libertatea de a putea alege vârsta la care să înceapă primirea pensiei suplimentare, vârsta ce poate fi ulterior modificată - în situația în care clientul își dorește.

Totodată, în funcție de opțiunea clienților aceste noi produse presupun și posibilitatea constituirii unei pensii de urmaș. Planurile de pensii pot fi completate cu o serie de beneficii suplimentare. Astfel, pot fi acoperite costurile medicale pentru spitalizare sau intervenție chirurgicală în caz de îmbolnavire sau accident.

Oricum ceea ce este important de știut este că aceste planuri, fiind foarte flexibile, pot fi croite pe nevoile fiecărui client în parte. De aceea un rol esențial îl au consultanții noștri.

– Auzim tot mai des în ultima vreme despre consultanții de asigurări de viață. Cât de atractivă este această carieră?

Ca orice carieră, cariera de Consultant Asigurări de Viață se construiește cu pasiune, dar și cu foarte multă muncă. Dar orice pasiune trebuie cultivată și permanent cizelată. Un consultant ING Nederlanden participă periodic la cursuri de perfecționare, tocmai pentru a deveni profesionist, capabil să analizeze corect nevoile clienților și să le ofere soluțiile cele mai bune pentru acoperirea acestora. Posibilitățile de promovare sunt multiple, important este să își dorească cu adevărat acest lucru și să pună suflet în tot ceea ce fac.

– Ce reprezintă orașul și agenția Arad pentru ING Nederlanden?

Orașul Arad este unul dintre primele și cele mai importante orașe în care ING Nederlanden și-a deschis agenții - încă din anul 1997. În Arad avem în prezent 60 consultanți de asigurare, agenția coordonează și activitatea unui satelit - în orașul Sebiș, iar clienții arădeni reprezintă aproape 5 % din totalul clienților ING Nederlanden.

Aceasta înseamnă, și ne bucură foarte mult, că arădenii au înțeles necesitatea încheierii unei asigurări de viață. Și le mulțumim pentru încrederea acordată.

– Ce ne puteți spune despre planurile de viitor ale ING Nederlanden?

Nu vă putem dezvălui foarte multe din planurile noastre de viitor, dar vă asigurăm că ele există și sunt multe. Oricum este foarte clar că ne propunem să ne menținem poziția de lider al pieței asigurărilor de viață. Pornind întotdeauna de la cerințele clienților noștri, vom continua să le oferim acestora, persoane fizice și juridice, asigurări de viață la înalte standarde de calitate.

După cum știți, anul acesta ne-am schimbat numele în ING Nederlanden Asigurări de Viață, întărind de data aceasta și prin nume apartenența la Grupul ING. Iată de ce unul din obiectivele noastre este ca în viitor să promovăm mai mult acest nume.

În privința rezultatelor viitoare, nu vă pot spune decât că vă invităm să ne urmăriți. Grupul ING este un campion al cifrelor rotunde: 100.000 de angajați și 50 mil. de clienți. Trebuie așadar să admitem că pentru noi este o adevărată provocare să contribuim într-o proporție cât mai mare la creșterea acestor performanțe. Și cred că acest lucru spune multe despre intențiile noastre pe piața asigurărilor din România.

Cu ocazia sărbătorilor de iarnă
Administratia S.C. ASTRA Vagoane Călători S.A.
urează Domnului Prefect și întregului personal al Prefecturii Arad

ASTRA

„Crăciun Fericit"
și
„La mulți ani!"!

Crăciun Fericit !
Merry Christmas !

TV supliment

ADEVĂRUL

Programele săptămânii 21 - 27 decembrie 2001

Sfânta sărbătoare a Crăciunului îmi oferă prilejul de a dori tuturor telespectatorilor și radioascultătorilor noștri, tuturor locuitorilor județului Arad, numai bucurii alături de cei dragi, sănătate, pace și liniște în suflet.

CRĂCIUN FERICIT!

Director RTV Arad
ing. ALEXANDRU MOȚ

Bucuria absolută a Nașterii Fiului Domnului să se reverse peste casele dumneavoastră cu clipe fericite, frumoase colinzi și sincere urări venite și din partea noastră.

În numele firmei Romania Cable Systems și al Studioului de televiziune RCS Arad,

Director EMILIAN PINTEA

Distribuitor Autorizat dialog

Vino la noi să-ți iei CADOU!

Dacă te conectezi până la 31 Decembrie ai:
- 30 DE MINUTE GRATUITE LUNAR* și
- 3 LUNI DE ABONAMENT GRATUIT

Global Handy 15 USD**

* TVA inclus
** în primele trei luni de abonament; Minute gratuite în rețea pentru Dialog Inedit și Dialog Practic și în orice rețea națională pentru Dialog 60, Dialog 160, Dialog 300, Dialog 600 și Dialog 1000

GSM CENTER

Piața A. Iancu
telefon: 211800
mob: 094.565701

Piața Gării
telefon: 254745
mob: 094.511800

ARAD
Bulevardul Revoluției 35;
Tel: 057 / 270.890

Piața Spitalului, bl. 1C;
Tel: 057 / 252.001

Distribuitor Autorizat dialog

Ia-ți cardul cu PREMII!

Goldstern

Câștigi:
1 autoturism SUZUKI Swift
+ alte 102 premii

1 TV Panasonic
1 combină Panasonic
10 telefoane mobile
30 pachete ALO DA
60 huse de telefon

Abonează-te la Dialog și primești card-ul Goldstern.
Răzuiește-l și poți fi fericitul câștigător al unuia din cele 103 premii!

abonează-te la Dialog până la 31 decembrie și primești 30 de minute gratuite lunar pentru primele 3 luni* și 3 luni de abonament gratuit

*Pentru Dialog 60 - Dialog 1000 minutele gratuite se acordă pentru convorbiri naționale, în orice rețea, iar pentru Dialog Inedit și Dialog Practic minutele gratuite se acordă pentru convorbiri în rețeaua Dialog
**Valabil pentru abonamente cu minute incluse. Prețurile nu includ T.V.A.

Alcatel 302 - 19 $** / Sagem 926 - 9 $** / Nokia 3310 - 49 $**

Goldstern. apropie-te

Nestlé

"We must make our products available *whenever, however* and *wherever* consumers will use them"

INTERBRANDS Nestle Division is looking for:

AREA SALES SUPERVISOR
in Arad

Main Responsibilities:
- Achieves the sales volume set by the Company for the respective region, following the commercial policy
- Co-ordinates/motivates/develops the sales team
- Assigns territories and accounts to sales representatives in order to achieve the agreed targets
- Permanently ensures that the sales objectives are met
- Maintains and develops excellent relationships with the key clients of the Company

What we are looking for...
- Experience in sales is a must (minimum 2 years in FMCG, preferably in a similar position)
- Excellent persuasiveness, negotiation and communication skills
- Capacity to co-ordinate and to lead a team, proactive behaviour
- Good level of English language
- University degree
- Driving license
- Military stage fulfilled

Do you think you could fit in?
Then send your CV in English to Bd. Dimitrie Pompei 9-9A, sector 2, Bucharest or by **fax at 01/2044030 or 01/2044033,**
in the attention of Human Resources Department, **no later than December 31.**

Please indicate the position & location you apply for.

Only the selected candidates will be contacted.

The successful Nestle products daily consumed in Romania:
Nescafé, Nesquik, Maggi, Lion, Polo, Infant Food, Breakfast Cereals, JOE, Friskies

Good food, good life

TVR 1

7,00 Jurnalul de dimineață
7,29 TVR - 45 de ani în 45 de secunde - rel.
7,30 Strict necesar. Magazin
(●) **8,20 Justițiarii** - rel.
9,00 Călătorind pe o rază - f., rel. (I)
11,00 TVR Craiova
13,00 Euroatlantica - rel.
13,59 TVR - 45 de ani în 45 de secunde - rel.
14,00 Jurnalul de prânz
14,30 Drepturile omului
15,30 Tribuna partidelor parlamentare
16,00 Convicțiuri
17,00 Poveste de dragoste
(●) **17,45 Visând la Hollywood** - s.
18,20 Corect
(●) **18,25 Justițiarii** - s.
19,15 În așteptarea lui Moș Crăciun
19,20 Avanpremieră. Știri. Sport
19,35 România politică
19,59 TVR - 45 de ani în 45 de secunde
20,00 Jurnal. Meteo. Sport
20,30 Ploaia de stele
22,00 Știrile de sâmbăta asta
22,30 Amy - s.
23,29 TVR - 45 de ani în 45 de secunde - rel.
23,30 Jurnalul de noapte
0,00 Festivalul Libertății - spectacol extraordinar în Piața Revoluției din București
1,50 Jurnal - rel.
2,20 Drepturile omului - rel.
3,20 Ploaia de stele - rel.

TVR 2

7,00 Femeia misterioasă - s., rel.
8,00 Veni, video, vici!
8,15 Desene animate
9,30 Călătoria lui Allen Strange - s.
10,00 Paradisul de lângă noi - rel.
10,30 E dreptul tău! - rel.
11,00 Știri
11,05 Din coasta Evei - rel.
12,05 Mit și istorie - rel.
12,35 Tată, am încurcat-o! - s.
13,00 Femeia misterioasă - s.
13,45 Desene animate
15,00 Știri
15,05 Remix - rel.
16,05 Poștă bună, cu Petrișor!
16,20 Alecu cu ghimpi - rel.
16,35 Camera de gardă
17,05 Patrimoniu
17,35 Expediție în necunoscut
18,05 Călătoria lui Allen Strange - s., rel.
18,30 Știri
18,40 Rechinii nucleari (II)
19,35 Fețe
19,40 Drumul spre Avonlea - s.
20,35 Tată, am încurcat-o! - s. rel.
21,00 D'ale lu' Mitică
22,00 Telejurnal
(●) **22,30 Războinicii din Los Angeles - f. Mexic/SUA, 1989**
0,05 Pop Club
1,05 Rechinii nucleari - rel.
2,00 Drumul spre Avonlea - rel.

PRO TV

7,00 Bună dimineața!
8,00 Știrile Pro TV - Ziarul dimineții tale
9,00 Tânăr și neliniștit - rel.
10,00 Melrose Place - s.
10,45 Provest - rel.
11,30 Dharma și Greg - s.
12,00 Dosarele X - s.
13,00 Nikita - s.
14,00 Prizonieri în Paradise - comed., rel.
16,00 Tânăr și neliniștit - s.
17,00 Știrile Pro TV
17,30 Căsătorie în direct
17,50 Teo
18,50 Dăruiești și câștigi!
19,00 Știrile Pro TV
19,55 Sport, vremea; Pro TV te ascultă ce vezi
20,00 Lanțul slăbiciunilor - show cu Andrei Gheorghe
21,15 Presupus nevinovat - f. SUA, 1990, cu Harrison Ford, Raul Julia, Bonnie Bedelia
23,45 Marcă înregistrată cu Andi Moisescu
0,15 .Ro
0,20 Căsătorie în direct
Stirile Pro TV
(▲) 0,45 Scene ale luptei de clasă din Beverly Hills - comed. SUA, 1989, cu Jacqueline Bisset, Ray Sharkey

ANTENA 1-TV ARAD

7,00 Observator
7,50 Sport
8,00 Cafeaua cu sare - talk-show
9,00 Știri TV Arad
9,30 Pactul de stabilitate - rel.
10,00 Îmbrățișări pătimașe - s.
12,00 Noaptea târziu cu Mircea Badea - rel.
13,00 Știrile amiezii
13,15 Asaltul cerului - s., ultimul ep.
14,00 Vânătorii de fantome - comed. SUA, 1984, cu Bill Murray, Dan Aykroyd, Sigourney Weaver
16,00 Muzică populară
16,30 Publicitate, Promo
16,45 Știri TVA
17,15 Milagros - s.
19,00 Observator
19,50 Sport
20,00 Gong Show
21,45 Geniștii - f. SUA, 1999
23,30 Observator
23,50 Știri TV Arad - ediția de noapte
0,05 Sport
0,10 Viziunea morții - f. SUA, 1988
1,30 Asaltul cerului - s., rel.
2,00 Suflet rebel

PRIMA TV

7,00 Salvați de clopoțel - rel.
8,00 Prima Mix!
12,55 Clip Art
13,00 Cu Tibanu' la pescuit și vânătoare
14,00 Real TV - rel.
15,00 Vânătoarea comorilor - s.
16,00 Salvați de clopoțel - s.
17,00 Impact
17,30 Real TV
18,00 Focus
18,55 Focus special
19,05 Camera de râs
19,30 Strada Milion
20,00 Vrei să fii miliardar?
21,00 Viper - f. SUA, 1994, cu Lorenzo Lamas
23,00 Focus Plus
23,30 Vânătoarea comorilor - rel.
0,25 Clip Art - rel.
0,30 Camera de râs - rel.
1,00 Strada Milion - rel.
1,30 Focus Plus - rel.
2,00 Al patrulea război - f. SUA, 1990, cu Roy Scheider, Jürgen Prochnow

DISCOVERY

10,00 Contact extrem
10,25 Capriciile vremii
10,55 Povestiri de război: George Millar
11,20 Luni de război
11,50 Kingsbury Square
12,15 Grădinărit cu Anthony Henn
12,45 Asia sălbatică: Himalaya
13,40 Naziștii - un avertisment al istoriei
15,25 Tornadele
16,15 Călătorii la capătul lumii
17,10 Grădinărit cu Anthony Henn
17,35 Meșterul tâmplar
18,05 Aventuri la pescuit cu Rex Hunt
18,30 Terra X: Conspirație la Mallorca
19,00 Misterele Orientului
20,00 Enigma pisicilor de mare
21,00 Contact extrem - peștii aurii
21,30 Capriciile vremii
22,00 Atacurile rechinilor
23,00 Vânătorul de crocodili
0,00 Planeta singuratică: Estul Caraibilor
1,00 Valea dinozaurilor
2,00 Echipa timpului
3,00 Secolul oamenilor: 1948: boom

ANIMAL PLANET

8,00 Salvați animalele!
8,30 SOS animalele!
9,00 Spitalul veterinar
9,30 La zoo
10,00 Îngrijitor la zoo
10,30 Parcul maimuțelor
11,00 Rase de câini
12,00 Urgențe veterinare
12,30 Medicul veterinar
13,00 Acvanautii
13,30 Contact extrem
14,00 Fotograful animalelor sălbatice
15,00 Rase de câini
16,00 Salvați animalele!
16,30 S.O.S. animalele!
17,00 Spitalul veterinar
17,30 La zoo
18,00 Îngrijitor la zoo
18,30 Parcul maimuțelor
19,00 Acvanautii
19,30 Contact extrem
20,00 Urgențe veterinare
20,30 Medicul veterinar
21,00 Refugiul pentru animale: Battersea
22,00 Înainte de a fi prea târziu
23,00 Dosarele crimei
23,30 În apărarea animalelor
0,00 Detectivi de animale
0,30 Unitatea de Protecție a Speciilor pe Cale de Dispariție
1,00 Urgențe veterinare - 2 ep.

ATOMIC TV

7,00 Selector
10,25 Reactor - rel.
10,30 Selector
11,00 Atomix - rel.
14,00 Interactiv
15,30 Proaspete și fierbinți
15,55 Reactor
16,00 Vot
17,00 Selector
19,00 Atomix
21,55 Reactor - rel.
22,00 Selector
23,00 Vibrații - rel.
0,00 Insomnia

BUDAPESTA 1

6,42 Matinal; 6,45 Lumea satului; 7,00 Matinal; **9,30 Topmodell** - s.; 10,05 Magazin matinal; **12,05 O familie** - s. Germania; 13,00 Știri; 14,00 Magazin minorități; 14,50 Muzică; **15,05 Trebuie să iubești** - s.; 16,05 Emisiunea pensionarilor; 16,35 Secretele strămoșilor - doc. Anglia, 5/4; 17,30 Magazin de informatică; 18,00 Teatru milenar; 18,30 Magazin pedagogic; 19,00 Știri; 19,15 Poveste; 19,30 Fereastra - mag. informativ; 20,30 Jurnal; **21,05 Al doilea capitol - comed. SUA, 1979**, cu James Caan; 23,10 Știri; 23,20 Actual; 23,45 Tema zilei; 0,00 Direct - emis. lui Balogh Julia; **0,30 Gloria - f. SUA, 1980**, cu Geena Rowlands; 2,25 Cronică carpatică

RTL KLUB

7,30 Matinal; 10,00 Clubul rețetelor; **10,25 Iubiri interzise** - s.; 10,50 Teleparti - conc. TV; 11,40 Top Shop; 12,35 La prânz; 13,30 Cavalcadă - mag. minorități; 14,00 Știri; 14,10 Teleparti - conc. TV; **15,00 Norm show** - s. distr. SUA; **15,25 Jack & Jill** - s.; **16,15 Milagros** - s.; 16,40 Doar un cuvânt - conc. tv.; 16,45 Clubul rețetelor; **17,00 Faimoși și bogați** - s.; **17,30 Maria Mercedes** - s.; **18,20 Monika** - s.; 19,10 Întâlniri; 19,30 Știri; 19,55 Fii și tu milionar!; 20,50 Fokus; **21,20 Între prieteni - s.; 21,50 Stelth 2 - Groază în aer - f. acț. SUA, 1998**, cu Frank Zagarino; **23,30 - O rază de speranță - f. SUA, 1997**; 1,10 Știri; 1,30 Focus - rel.

VĂ RECOMANDĂM

PRO TV - 21,00 Presupus nevinovat - f. SUA, 1990, cu Harrison Ford, Raul Julia, Bonnie Bedelia

VĂ RECOMANDĂM

HBO - 20,00 Armata celor 12 maimuțe - f. SUA,1995, cu Bruce Willis, Brad Pitt, Madeleine Stowe, Christopher Plummer

RADIO EUROPA FM (89,3 MHz)

6,00-10,00 Deșteptarea - cu Gabi Dobroiu (7,00 Jurnalul de dimineață); 10,00 Europa Express cu George Zafiu; 13,00 Jurnalul de prânz; 13,30 România în direct cu R. Turcescu; 14,00 Drum cu prioritate cu Radu Constantinescu; 18,00 Jurnalul de seară; 18,30 Interviurile Europa FM; 19,00 Clubul de seară cu Denis Ciulinaru; 22,00 Jurnalul de noapte; 22,30 Infomania cu Dan

OTV

6,30 S-a întâmplat aseară
7,00 Zori de zi
9,00 Dan Diaconescu Direct - rel.
11,00 România fără fard
11,30 24 de ore
16,00 Meserii și meseriași
16,30 24 de ore
18,20 Tărăboiul zilei
18,30 Condurățeanu întreabă. Talk-show
19,30 Film artistic
21,00 Dan Diaconescu - direct
23,00 Vieți și destine
0,00 24 de ore

TELE 7 ABC

7,30 Știri
9,00 Domino - rel.
10,00 Tentații - rel.
11,00 Documentar - rel.
12,00 Apel: Crima - s. rel.
13,00 Îți mai aduci aminte, doamnă?
14,00 Iluzia - f. rel.
16,10 Desene animate
17,00 Reporter - rel.
18,00 Documentar
18,30 Telejurnal
19,00 Documentar
19,25 Loto. Joker. Pariul Trio
19,30 Secretul lui Bachus - comedie România, 1984
21,25 Apel: Crima - s.
22,15 Telemedicina
23,15 Loto. Joker. Pariul Trio
23,30 Știri
23,45 Muzică

TV ACASĂ

7,00 Știrile de Acasă - rel.
7,30 Heidi - f. rel.
9,00 Rază de lumină - s. rel.
9,50 Acasă la bunica - rel.
10,00 Mrs. România World
11,30 Tata e idolul meu - f. rel.
13,00 Miss Venezuela (II) - rel.
14,45 Poveste de Crăciun - s.
16,30 Dragoste nebună - s.
17,20 Acasă la bunica
17,30 Amor latino - s.
18,20 Căsuța poveștilor
18,30 Știrile de Acasă
19,00 Rază de lumină - s.
19,30 Prima dragoste - s.
20,00 Betty cea urâtă - s.
(●) 21,00 De 3 x femeie
22,00 Terra nostra - s.
23,00 Dădaca - s.
23,30 Știrile de Acasă - rel.
0,00 90-60-90 Fotomodele - s.
0,50 Sânge din sângele meu - s.
(●) 1,30 De 3 x femeie - rel.
2,30 Muzica de Acasă
3,45 Acasă la români - rel.

HBO HBO

8,00 Iubiri încurcate - comedie, SUA, 1997
9,55 Jaf în timpul potopului - acțiune, SUA, 1998
11,30 Cinema cinema cinema
11,55 Nașu' la psihiatru - comedie, SUA, 1999
13,40 Al 16-a rundă - dramă, SUA, 1999
16,05 Stare de șoc - dramă, SUA, 1993
18,05 Nebunie în Alabama - dramă, SUA, 1999
20,00 Foarfecele de platină - comedie, Marea Britanie/SUA, 2000
21,30 Omul bicentenar - SF, SUA, 1999
23,40 Să înceapă jocul - dramă, SUA, 1998

TV RCS

8,30 Cafeaua de dimineață
9,30 Desene animate
10,00 Mistere și farmece - doc.
10,30 Maniac Mansion - s.
11,00 Știrile RCS - rel.
11,45 Album de familie - film
13,15 Trei destine - s.
14,00 Știrile RCS - rel.
14,35 Max Glick - s. copii
15,00 Trei destine - s.
15,50 Dedicații muzicale
16,00 Emisiune în limba maghiară
17,00 Cultural - rel.
18,00 Frumusețe și stil - rel.
18,15 Știrile RCS
19,00 Documentar
19,52 Dedicații muzicale.
20,00 Viva la Fiesta - divertisment
21,30 Tradiții și folclor
22,00 Știrile RCS
22,35 Pe apa sâmbetei - film
(■) 24,00 Erotica

DUNA TV

6,30 Matinal; 9,40 Matinculemii; 10,20 Trei insule de corali ; **10,40 Pământ și sânge** - s.; 11,30 Clipele unui secol; **12,00 Rozsa Sandor** - s.; 12,50 Știri; 13,05 Dinastii muzicale; **13,45 Moby Dick** - f. av. SUA; 15,40 Parcuri naționale italiene; 16,15 În preajma Europei; 16,20 Ora de istorie; 17,00 Clipuri; 17,15 Stânci sălbatice 7; 17,45 Secretele cosmosului; 18,00 Calendarium - magazin; 19,00 Știri; 19,10 Clipele unui secol; 19,30 Poveste; 20,00 Imagine generală; 20,30 Clipele unui secol; **21,00 Dans pe sârmă** - f. Germania; 22,30 Castelul foti Karolyi; 22,45 Știri; 23,00 De ce?; 23,25 Blue note - Istoria jazz-ului; **0,35 Înserare** - f. Ungaria

TV 2

7,00 Matinal; **10,00 Visători îndrăgostiți** - s.; **10,45 Rosalinda** - s.; 11,10 Fereastră spre Europa; 11,40 Ajută-te singur; 12,05 Ofertă directă; 13,00 Noi maghiari; **13,30 Dădaca** - s.; **13,55 Regele pokerului - f. SUA**, cu Dean Martin; **15,35 Călăreții vântului** - s.; **16,55 Inimi rănite** - s.; **17,30 Lucecita** - s.; **18,00 Prieteni și iubiri** - s.; **19,00 Fiorella** - s.; 19,30 Fapte; **20,00 Iubește până la pornire** - s.; 20,30 Gură de copil - em. lui Friederihusz Sandor; **21,00 Inspectorul Rex** - s.; **23,00 Vacanță nebună** - comedie, SUA, cu John Candy; 23,35 Bună seara, Ungaria; 0,25 Auto expo 2001; **0,40 Regele David** - f. istoric, SUA, cu Richard Gere

PRO 7

8,20 Taff - magazin; **9,10 Cine-i șeful?** - s.; **9,40 Fam. Bundy** - s.; **10,05 Fiecare familie** - s.; **11,35 Grizzly Mountain - f. av. SUA, 1997**; **12,05 Fam. Bundy** - s.; **12,40 Chaos City** - s.; **13,05 Maggie** - s.; **13,30 Roseanne** - s.; 14,00 Sam; 15,00 Talkshow-uri; 18,00 Taff; **19,00 Prieteni** - s.; **19,30 Sabrina** - s.; 20,00 Simpsonii - s. d. a.; 20,30 Galileo - mag. de știință; 20,55 Știri; **21,15 Apocalips - Atac cu bombe în Berlin** - thriller, Germania, 1999; 23,00 TV Total; 23,50 Elton TV; **0,20 Comedy factory** - s.; 0,50 TV Total; 1,35 1,35 Elton TV; 2,05 TV Total

TV 5

14,05 Magazin; **15,15 Elena** - f.; 17,00 Jurnal; 17,30 Babilon yéyé; 18,05 Piramida; 18,30 Întrebări pentru un campion; 19,00 Jurnal; **19,15 Suferințe** - f.; 21,00 Jurnal; 21,30 Jurnal France 2; 22,05 Documentar; 23,00 Jurnal; **23,15 Aleea regelui** - f.; 1,00 Jurnal; 1,30 Soir 3

EUROSPORT

9,30 Sport extrem; 10,00 Aventura; 11,00 Golf Special; 12,30 Jocuri olimpice - portrete; 13,00 Snowboard; 13,30 Eurosport Special - Watts; 14,00 Schi fond - Garmisck: sprint masc.; 15,30 Fotbal - Liga campionilor; 16,30 Schi trambulină; 18,00 Dansuri latino-americane; 19,00 Fotbal - Liga campionilor, meciuri clasice; 20,00 Schi fond CM - Garmisck; 21,00 Motorsport magazin; 22,00 Sumo; 23,00 Sumo; 0,00 Box; 0,15 Fotbal: O lume, o Cupă; 1,00 Schi fond CM Garmisck; 2,00 Eurosport Special; 2,15 Știri

VĂ RECOMANDĂM

PRO TV. 20,00 Mesaj pentru tine - comedie romantică-dragoste

Joe Fox este unul dintre proprietarii celui mai mare lanț de librării din Manhattan, Fox Books Superstore, un om cu sânge rece care pune, fără să clipească, afacerile pe primul plan. Pe parcurs, suferă o transformare drastică, pentru ca în cele din urmă să redevină la ceea ce toată lumea se așteaptă de la celebrul actor.

Kathleen Kelly este proprietara unei mici librării de cărți pentru copii „the shop around the corner", pentru care deschiderea somptuosului magazin la câțiva pași de al ei înseamnă falimentul micii afaceri începute de mama ei cu ani în urmă.

Cei doi se întâlnesc la o acțiune socială și, din acel moment, încep să se urască din tot sufletul. Acasă, în schimb, fiecare dintre ei așteaptă cu nerăbdare ca partenerii lor să plece pentru a intra pe Internet ca să-și verifice mailul. Pentru că, fără ca să aibă nici cea mai mică bănuială, cei doi, tot conversându-se zilnic sub pseudonimele de „Shopgirl" și respectiv „NY152", se îndrăgostesc nebunește unul de altul. După ce Fox își inaugurează magazinul, Kathleen i se plânge prietenului ei, NY152 despre această problemă și Fox află astfel cine este misterioasa Shopgirl, de care se simte în aceeași măsură atras și în realitate. Singura lui problemă este cum să-și dezvăluie identitatea fără să o piardă.

TVR 1

7,00 Strict necesar
8,19 TVR: 45 de ani în 45 de secunde - rel.
(●) 8,20 Justițiarii - s. rel.
9,10 Glume, boacăne, aventuri - rel.
10,10 Lumea dansului - rel.
11,10 TVR Iași
13,00 Suflet de copil (II)
13,59 TVR: 45 de ani în 45 de secunde - rel.
14,00 Jurnalul de prânz
14,30 Festivalul internațional de Canto
15,15 Eveniment. Magazin cultural
16,00 Convieţuiri
16,30 Panorama
17,00 Vino să vezi!
(●) 17,45 Visând la Hollywood - s.
18,20 Corect
(●) 18,25 Justițiarii - s.
19,15 Avanpremieră Știri. Sport
19,35 Băiatul care aduce soare - s.
19,59 TVR: 45 de ani în 45 de secunde
20,00 Jurnal. Meteo. Sport
20,30 Călătorind pe o rază - dramă, SUA, 1987 (II)
22,30 Reflecții rutiere
22,50 Concert extraordinar Mariana Nicolesco
23,29 TVR: 45 de ani în 45 de secunde - rel.
23,30 Jurnalul de noapte
0,00 Profesioniștii
1,00 Vino să vezi! - rel.
1,45 Jurnal. Meteo. Sport - rel.
2,15 Eveniment - rel.

TVR 2

7,00 Colinde - rel.
7,15 Țara de piatră - rel.
7,45 Prietenii lui Piticot de Crăcioun - rel.
8,30 Desene animate - rel.
10,00 Călătoria lui Allen Strange - s.
10,30 Bărbații la cratiță - rel.
12,00 Colinde
12,05 Călătorind prin țară - rel.
12,35 Tată, am încurcat-o! - s.
13,00 Femeia misterioasă - s.
13,45 Desene animate
15,00 Știri
15,05 Toți, împreună
15,45 Poftă bună, cu Petrișor!
16,05 Tribuna partidelor parlamentare
16,35 Din coasta Evei
17,35 Afaceri la cheie
18,05 Tată, am încurcat-o - s. rel.
18,30 Știri
18,45 Dosare științifico-reale
19,40 Drumul spre Avonlea - s.
20,30 Piramida
21,00 Se lumină tot Pământul
(●) 22,10 Echilibru fragil - dramă, Canada, 1995
23,40 Concertul de Crăciun al Orchestrei și Corului Teatrului „Scala" din Milano
0,50 Se lumină tot Pământul - rel.
2,00 Drumul spre Avonlea - s. rel.
2,50 Bucate de Crăciun - rel.
3,00 Piramida - rel.
3,30 Știri - rel.

PRO TV

7,00 Bună dimineața!
8,00 Știrile Pro TV - Ziarul dimineții tale
9,00 În lumea lui Moș Crăciun - f. rel.
11,00 Melrose Place - s.
11,45 Dharma și Greg - s.
12,15 Dosarele X - s.
13,00 Nikita - s.
(●) **13,45 Legea e lege** - f. rel.
16,00 Tânăr și neliniștit - s.
17,00 Știrile PRO TV
17,35 Căsătorie în direct
17,45 Teo
19,00 Știrile PRO TV
(●) **20,00 Mesaj pentru tine** - comedie romantică, SUA, 1998
22,30 .Ro
(●) **22,45 Poștașul sună întotdeauna de două ori** - dramă/crimă, SUA, 1981
(●) **1,15 Tinerii cowboy** - western, acțiune, SUA, 1972
3,15 Melrose Place - s. rel.
4,00 Dharma și Greg - s. rel.
4,30 Dosarele X - s. rel.

ANTENA 1- TV ARAD

7,00 Observator
7,50 Sport
8,00 Cafeaua cu sare
9,00 Știri TVA - rel
9,30 Monserrat Caballe în concert de Crăciun
10,00 Știri TVA - rel.
10,30 Telefelicitări
11,00 Emisiune în limba bulgară - rel.
11,30 Datini de Crăciun
12,00 Noaptea târziu cu Mircea Badea
13,00 Știrile amiezii
13,10 World Music Awards 2001 - rel.
14,00 Din Dragoste - rel.
16,00 Pactul de stabilitate
16,30 Publicitate, Promo
16,45 Știri TVA
17,20 Milagros - s.
19,00 Observator
19,50 Sport
(●) **20,00 Vânătorii de fantome** - comedie SF, SUA, 1984
21,57 Publicitate, Promo
22,00 Observator
22,15 Ediția de noapte TVA
22,30 Sport
22,35 Noaptea târziu cu Mircea Badea
0,00 Dl. Roberts - comedie, SUA, 1955
2,00 Suflet rebel - s.
2,00 Casa de pe plajă - s.
3,00 Observator - rel.

PRIMA

7,00 Salvați de clopoțel - s. rel.
8,00 Prima Mix!
12,45 Video civica
13,00 Singur acasă 3 - f. rel.
15,00 Vânătoarea comorilor - s.
16,00 Salvați de clopoțel - s.
17,00 Impact
17,30 Real TV
18,00 Focus
18,55 Focus special
19,05 Camera de râs
19,30 Strada Milion
20,00 AloMania - Romică Țociu și Cornel Palade - umor
22,00 Real TV
23,00 Focus Plus
23,30 Vânătoarea comorilor - s. rel.
0,25 Clip Art - rel.
0,30 Camera de râs - rel.
1,00 Strada Milion - rel.
1,30 Focus Plus - rel.

DISCOVERY

10,00 Contact extrem
10,25 Capriciile vremii
10,55 Forța de atac
11,50 Meșterul tâmplar
12,15 Aventuri culinare cu Greg și Max
12,45 Portrete din natură
13,40 Comorile pierdute ale antichității
14,30 Călătoria
15,25 Maestrul diversiunilor
16,15 Secretele incașilor
17,10 Aventuri culinare cu Greg și Max
17,35 O țară pentru doi: Spania
18,05 Aventuri la pescuit cu Rex Hunt
18,30 Momente cruciale ale istoriei
19,00 Naziștii, un avertisment al istoriei
20,00 Regina elefanților
21,00 Contact extrem
21,30 Capriciile vremii
22,00 Medici detectivi
23,00 Dosarele FBI
0,00 Criminaliștii
1,00 Povestiri din război
1,30 Luni de război
2,00 Echipa timpului
3,00 Arme de război

ANIMAL PLANET

8,00 Salvați animalele!
8,30 S.O.S. animalele!
9,00 Spitalul veterinar
9,30 La zoo
10,00 Îngrijitor la zoo
10,30 Parcul maimuțelor
11,00 Școala câinelui ascultător
12,00 Urgențe veterinare
12,30 Medicul veterinar
13,00 Noile călătorii ale lui Jeff Corwin
14,00 Habitatele Africii
15,00 Școala câinelui ascultător
16,00 Salvați animalele!
16,30 S.O.S. animalele!
17,00 Spitalul veterinar
17,30 La zoo
18,00 Îngrijitor la zoo
18,30 Parcul maimuțelor
19,00 Noile călătorii ale lui Jeff Corwin
20,00 Călătoria uriașului
21,00 Arca secolului XXI
22,00 Infinitul oceanului
23,00 Povestiri din adâncuri
23,30 Magia oceanului
0,00 Universul secret al rechinilor
1,00 Călătoria uriașului - rel.

ATOMIC TV

7,00 Selector
10,25 Reactor - rel.
10,30 Atomic Cafe - rel.
11,00 Atomix - rel.
14,00 Interactiv
15,30 Proaspete și fierbinți
15,55 Reactor
16,00 Metropolis - rel.
17,00 Selector
19,00 Atomix
21,55 Reactor - rel.
22,00 Hai-Hui - rel.
22,30 Selector
23,00 Klub Bizzar

BUDAPESTA 1

7,00 Matinal - desene animate; **9,30 Topmodell** - s.; 10,05 Magazin de vacanță; **12,00 Familie din cer senin** - s.; 12,50 Ar putea fi protejată;13,00 Știri; 14,15 Magazin minorități; **14,35 Trebuie să iubești** - s.; 15,30 Comori mănăstirești; **16,00 Călătorie neașteptată** - s. 91/1; 17,00 Maria a ales partea cea mai bună - rep.; 17,30 Mag. familiei; 17,55 Rădăcini - doc.; 19,00 Știri; 19,20 Poveste de seară; 19,00 Știri; **19,35 Chicago Hope** - s.; 20,30 Știri, meteo, sport; 21,05 Interviu cu sciitoarea Szabo Magda; **21,15 Abigel** - s. Ungaria 4/1; 22,55 Povestirile mileniului; 23,05 Știri; 23,15 Actual; 23,45 + 1 emisiune de artă; **0,20 Micul seducător** - dramă, Elveția

RTL KLUB

7,30 Calendar; 10,00 Clubul reţetelor; **10,25 Iubire interzisă** - s.; 10,50 Teleparti - concurs TV; 12,35 La prânz; 13,30 Cavalcadă - em. minorități; 14,00 Știri; 14,10 Teleparti - conc. tv. **15,00 Helene și băieții** - s.; **15,25 Jack și Jill** - s.; **16,15 Milagros** - s.; **17,00 Faimoși și bogați** - s.; **17,30 Maria Mercedes** - s.; **18,15 Monika** - s.; 19,05 Întâlniri; 19,30 Știri; 19,55 Fii și tu milionar! - conc.; 20,25 Focus; **20,55 Între prieteni** - s.; **21,25 A miniszter filrelép** - comedie, Ungaria, cu Kean Andres; **23,10 Oamenii președintelui** - s.; 0,00 Știri; 0,20 Autonomia

VĂ RECOMANDĂM

PRO TV. 22,45 Poștașul sună întotdeauna de două ori - dramă/crimă

Acest film este un remake după producția americană, realizată în 1981, cu un scenariu în care David Mamet a păstrat întreaga sexualitate și violență din roman, cenzurate în peliculele anterioare. Este vorba despre dragostea pasională, ce izbucnește animalic, torid, fără putință de a fi reprimată, între un hoinar, Frank Chambers, pripășit la un mic restaurant de la marginea autostrăzii și soția proprietarului grec al acestuia, Cora Papadakis, care s-a săturat de bucătărie și o viață plată. Amanții ajung la concluzia că omorârea grecului este singura modalitate prin care își pot împlini iubirea și nevoia de bani. De unde încurcăturile... și lovitura de grație ... pentru că totul se plătește.

VĂ RECOMANDĂM

HBO - 20,00 Foarfecele de platină - comedie, Marea Britanie/SUA, 2000

OTV

6,00 S-a întâmplat aseară
7,00 Zori de zi
9,00 Dan Diaconescu Direct - rel.
11,00 România fără fard
11,30 24 de ore
16,00 Meserii și meseriași
16,30 24 de ore
17,00 Info pescar
18,00 24 de ore
18,20 Tărăboiul zilei
18,30 Condurățeanu întreabă
19,30 Film artistic
21,00 Dan Diaconescu Direct
23,00 Vieți și destine
23,30 Cercul vrăjitoarelor
0,00 24 de ore

TELE 7 ABC

7,30 Știri
8,00 Muzică
9,00 Telemedicină
10,00 Tentații
11,00 Documentar
12,00 Apel: Crima - s., rel.
13,00 Muzică populară
14,00 Pintea - f., rel.
15,30 Documentar
16,00 As show
17,00 Reporter - rel.
18,00 Documentar
18,30 Telejurnal
19,00 Documentar
19,30 Pasiune fatală - f. SUA, 1995, cu Cynthia Rothrock
21,00 Apel: Crima - s.
22,00 În justiție
23,00 Documentar
23,30 Știri
23,45 Jazz
0,30 Muzică

TV ACASĂ

7,00 Știrile de Acasă - rel.
7,30 Ia-mă acasă! - rel.
8,00 Amor latino - rel.
9,00 Rază de lumină - rel.
9,30 Prima dragoste - rel.
10,05 Acasă la bunica - rel.
10,15 Betty cea urâtă - rel.
(●) 11,15 De 3 x femeie - rel.
12,15 Dădaca - rel.
12,45 Terra nostra - rel.
13,45 Războiul pasiunilor - s.
14,45 Poveste de Crăciun
16,30 Dragoste nebună - s.
17,20 Acasă la bunica
17,30 Amor latino - s.
18,20 Căsuța poveștilor
18,30 Știrile de Acasă
19,00 Rază de lumină - s.
19,30 Prima dragoste - s.
20,00 Betty cea urâtă - s.
(●) 21,00 Marea demascare
22,30 Terra nostra - s.
23,30 Dădaca - s.
0,00 Știrile de Acasă - rel.
(●) 0,30 Dansează cu mine! - rel.
1,30 Sânge din sângele meu - s.
2,10 Muzica de acasă, muzica nopții
3,45 Acasă la români - rel.
4,45 Doctorul casei - rel.

HBO

8,00 Paulie - comed. Marea Briganie, 1998, cu Gena Rowlands
9,35 Benzină, masă, casă - f. SUA, 1992, cu Brooke Adams
11,20 Vânătoarea de șoareci - comed. SUA, 1997, cu Nathan Lane, Lee Evans
13,00 Istoria se scrie noapea - f. SUA, 1990, cu Bill Pullman
14,35 Amintiri dureroase - f. SUA,1999, cu Jane Seymour
16,10 Iubiri încurcate - comed. SUA, 1997, cu Ben Affleck, Loey L. Adams
18,05 La Hollywood - comed. SUA,1997, cu Ron Perlman, Joe Pantoliano
19,30 Cinema * Cinema * Cinema
20,00 Armata celor 12 maimuțe - f. SUA,1995, cu Bruce Willis, Brad Pitt, Madeleine Stowe, Christopher Plummer
22,10 Anatomie - f. Germania, 2000, cu Franka Potente, Benno Furman
23,45 Povestirile doamnei Chatterley - s.
0,15 Camarazi de război - s.
1,15 Carantină - f. SUA,1999
2,45 Carnavalul sufletelor - f. SUA,1999, cu Bobbie Phillips, Larry Miller
4,15 Complicitate - f. Marea Britanie, 2000 cu Johnny Lee Miller
6,00 The Suburbans - comedie SUA, 1999

TV RCS

8,30 Cafeaua de dimineață
9,30 Desene animate
10,00 Mistere și farmece - doc.
10,30 Maniac Mansion - s.
11,00 Știri RCS - rel.
11,45 Cazul Thornwell - f.
13,15 Trei destine - s.
14,00 Știri RCS - rel.
14,35 Mac Glick - s.
15,00 Trei destine - s.
15,50 Crima pe cărarea Iditarod - film
17,15 Emisiunea în limba maghiară - rel.
18,15 Știri RCS
19,00 La N de pararela 60 - doc.
19,52 Dedicații muzicale
20,00 Lumânări în noapte - film
22,00 Știri RCS
22,35 Frontiera Live
(■) 0,00 Erotica

DUNA TV

6,30 Matinal; 9,40 Imagine globală; 10,05 Ora iubirii; 10,45 Meșteșuguri; **11,10 Ce-i nou, scumpo? - comed. SUA, 1965**, cu Peter O'Toole; 12,50 Știri; 13,05 De ce?; 13,30 Club Equator; 13,55 Advent la Viena; 14,35 Portret; 15,05 Mont Saint Michel - doc.; 15,35 Râul meu - doc.; 16,25 Stânci sălbatice - doc. 12/7; 16,25 Stânci; 17,00 Comorile științei - mag.; 17,30 În vizor; 18,00 Calendarium; 19,00 Știri; 19,35 Desene animate; 20,00 Casă cu curte - mag.; 20,30 Lumea de mâine - 22/11; **21,00 Dacă e marți, e Belgia - comed. SUA, 1969**, cu Michael Constantin; 22,45 Știri - sport; **23,00 Cyrano de Bergerac - f. Franța, 1990**, cu Gérard Depardieu

TV 2

6,50 Matinal; **10,00 Visători îndrăgostiți** - s.; **10,45 Rosalinda** - s.; 11,10 Călătorie în gastronomie; 11,40 Salon auto; 12,05 Ofertă directă; 13,00 Noi, maghiarii; **13,10 Riviera** - s.; **13,30 Dădaca** - s.; **14,00 Dinozaurii - comed. SUA; 15,35 Călăreții vântului** - s.; **16,55 Inimi rănite** - s.; 17,20 Spune! - conc. TV; **17,30 Lucecita** - s.; **18,00 Prieteni și iubiri** - s. Mexic; 19,00 Activ - mag. TV2; 19,30 Fapte; **20,00 A iubi până la pornire** - s.; 20,25 Orbit kupé; 20,30 Gură de copil - emis. lui F. Sandor; 21,00 Cine sunt eu? - conc. TV; 21,30 Sastaps - cabaret; **22,00 Copiii vântului - f. av. Spania-Italia, cu Bud Spencer**; 23,50 Darido Top 10; 0,15 Bună seara, Ungaria!; **1,00 Polițist cinic - f. pol. SUA, 1990**, cu Jack Nicholson

PRO 7

7,00 Sam - magazin; 8,50 Taff - magazin; **8,45 Cine-i bosul?** - s.; **9,10 Bundy** - s.; **9,40 Afaceri de familie** - s.; 10,10 Febra Crăciunului - comed. Germania, 1997; **12,05 Bundy** - s.; **12,35 Chaos City** - s.; **13,05 Maggie** - s.; **13,30 Roseanne** - s.; 14,00 Sam; 15,00 Talkshow; 18,00 Taff - magazin; **19,00 Friends** - s.; **19,30 Sabrina** - s.; **20,00 Simpsonii** - s.; 20,30 Galileo - mag. de știință; 20,55 Știri de seară; **21,15 Them - Cei ce aduc moartea - SF SUA, 1996**, cu Clare Carey; **23,10 Showgirls - f. erotic SUA, 1995**, cu Elisabeth Berkley; **1,25 Străzile Berlinului** - s. polițist, Germania, 2000

TV 5

14,05 Fax Culture; 15,00 Jurnal; **15,15 Unchiul Paul - s., rel.**; 17,00 Jurnal; 17,20 Invitat TV; 17,30 Mediterraneo; 18,05 Piramide; 18,30 Întrebări pentru un campion; **19,15 Unchiul Paul** - s.; 21,00 Jurnal Belgia; 21,30 Jurnal France 2; 22,05 Magazin; 23,15 Divertisment; 1,30 Jurnal TSR

EUROSPORT

9,30 Motosport; 10,00 Olympia; 11,00 Biatlon - 10 km Osrblie; 12,15 Snowboard; 12,45 Schi alpin - St. Moritz/Elveția - în direct; 14,00 Biatlon - 10 km sprint masc.; 14,45 7,5 km fem., în direct; 15,45 Schi alpin; 17,00 Schi alpin - St. Moritz; 18,00 Schi trambulină CM Val di Fremme/Italia; 19,45 Biatlon - 10 km, bărbați Osrblie; 21,00 Fotbal - Liga Campionilor: Hamburg - Juventus; 22,00 Fotbal: Real Madrid-Lazio; 23,00 Echitație - Londra - în direct; 0,15 Aventura - magazin; 1,15 Sumo; 2,15 Știri

RADIO ARAD & RADIO CONTACT (99,1 MHz)

6,00 Lupta cu somnul; 8,00 Matinal cafe; 10,00 Tovarășii mei; 12,00 Pulsul zilei; 13,00 Sony Music Show; 14,00 Radio Deutsche Welle; 15,00 Muzica așa cum vrei; 17,00 Radio Vocea Speranței; 18,00 Radio France International; 19,00 Moș Crăciun vine la Radio Arad; 20,00 Bună seara, Arad!; 21,00 Seară de seară; 22,00 Vineri noaptea nu mi-e somn

RADIO PRO FM (92,1 MHz)

5,00-5,30 BULETIN DE ȘTIRI la fiecare sfert de oră; 5,30-700 PRO FM PÂNĂ LA UNU cu Ramon Cotizo; 7,00-10,00 PRO FM PÂNĂ LA UNU cu Flaviuș Esnican; 10,00-13,00 PRO FM PÂNĂ LA UNU cu Mihai Dobrovolschi; 13,00-14,00 13-14 CU ANDREI cu Andrei Gheorghe; 14,00-17,00 POFTIM PRO FM cu Cătălin Lăpușcă; 17,00-19,00 FPRO FM E AICI cu Cristi Schnebli; 19,00-22,00 281.976 cu Flavius Esnican; 22,00-24,00 LATINO PARTY cu Vali Bărbulescu; 0,00-2,00 HOT PARTY MIX cu DJ Mike

RADIO TIMIȘOARA

6,00 Ceasurile dimineții; 8,00 Muzică populară cu dedicații; 9,00 Cânt din suflet; 10,00 De zece ori România; 11,00 Antemeridian Club; 12,00 Miez de zi la polul vest; 13,00 Emisiune în lb. germană; 14,00 Emisiune în lb. maghiară; 15,00 Emisiune în lb. sârbă; 16,00 Actualitatea în 60 de minute; 17,00 Carusel cultural; 18,00 Actualitatea radio; 18,10 Amintiri, amintiri; 19,00 Radiojurnal; 19,15 Întâlnire cu muzica; 20,50 Călătorie în lumea poveștilor; 21,00 Curierul de seară; Știri: 6,00; 7,55; 9,00; 11,00; 12,50; 17,00; 21,00; 21,55. Radio Jurnal: 7,00; 16,00; 19,00

RADIO SEBIȘ

6,00-9,00 Cronica cârcotașilor - (p)
9,00-10,00 Precinie, precinie - muzică populară
10,00-12,00 Cafeaua de zece
12,00-15,00 21 Expres
15,00-16,00 Bună ziua, oameni buni - muzică populară
16,00-19,00 Meridian 21
19,00-20,00 Sus, paharul, fiecare - muzică populară
20,00-22,00 E seara ta!
22,00-24,00 Tropical Party - (p)
24,00-6,00 21 Night Hits - (p)
Știri: 6,00; 7,00; 9,00; 11,00; 15,00. Jurnale: 8,00; 13,00; 18,00

TVR 1

7,00 Ceasul deșteptător
8,00 Desene animate
8,50 Garajul lui Ziggy
10,20 Necazuri de pușteoică - s.
11,10 Auto Club
11,55 O vedetă... populară
12,45 Debut 50 Plus
13,44 TVR: 45 de ani în 45 de secunde - rel.
13,45 Jurnalul de prânz
14,00 Desene animate
14,30 Cămila albă, cămila neagră (I)
15,00 Anul sportiv 2001 Fotbal: echipa națională
16,00 Garantat 100%
17,00 Conferință de presă TVR: Decembrie '89
'19,59 TVR: 45 de ani în 45 de secunde
20,00 Jurnal. Meteo. Sport
20,25 Agenda europeană
20,30 Surprize, surprize
22,59 TVR: 45 de ani în 45 de secunde - rel.
23,00 Jurnalul de noapte
(●) 23,15 Madam Sin, f. Marea Britanie, 1971; cu Bette Davis, Robert Wagner
0,55 Garantat 100% - rel.
2,00 Jurnal - rel.
2,30 Anul sportiv 2001. Fotbal: echipa națională - rel.

TVR 2

7,00 Femeia misterioasă - rel.
7,50 Veni, video, vici!
8,10 On line
8,40 Arta apărării
9,10 Desene animate
10,30 Arca lui Noe
11,00 Lumea lui Chit-Chit
11,45 Magicianul - s.
12,10 Zdreanța veselă - s.
12,40 Poliția judiciară - s.
13,30 Atlas
14,00 Planeta singuratică
15,00 Știri
15,05 Bărbați, la cratiță!
16,05 Fețe
16,10 Băieți buni, băieți răi - s.
17,00 Sabrina, vrăjitoarea adolescentă - s.
17,30 Iubiri celebre ale secolului XX
18,00 Mit și istorie
18,30 Știri
18,35 Bine, dragă! - s.
19,00 E timpul să mă mărit - s.
(●) 19,30 Adevărul adevărat - f. Franța, 2000, cu Béatrice Dale
21,05 Mercury - s.
21,55 Știri
22,00 Jocurile minții - s.
(▲) 22,45 Despre viață și sex
(●) 23,30 Războinicii din Los Angeles - f., rel.
1,00 Planeta singuratică - rel.
1,55 Mercury - s., rel.
2,35 Iubiri celebre ale sec. XX - rel.
(■) 3,05 Despre viață și sex - rel.

PRO TV

7,00 Desene animate
8,40 Apărătorii planetei - s.
9,00 Aventurile lui Papyrus - s.
9,30 Pokemon - d. a.
• Moș Crăciun există!
10,00 Tânărul Hercule - s.
10,30 Cei mai frumoși ani - s.
11,30 Gillette - lumea sportului
12,00 Oxigen cu Bogdan Dudău
12,30 ProMotor
12,55 Știrile Pro Tv
• Moș Crăciun există!
(●) 13,00 Nebun după tine - s.
13,30 New Radio - s.
14,00 Alice în Țara Minunilor - p. I, f. SUA, 1982
15,30 Bucătăria lui Radu
16,30 Zero
(●) 17,00 Al zecelea regat - fantastic, SUA, 2000 (III)
18,50 Dăruiești și câștigi!
19,00 Știrile Pro Tv
19,50 Fotbal la maxx
20,00 Lanțul slăbiciunilor
• Moș Crăciun există!
(●) 21,15 Moarte instantanee - f. SUA, 1995, cu Jean Claude Van Damme
(■) 23,45 Totul despre sex - s.
0,15 Căsătorie în direct
(■) 0,30 Clanul Soprano - s.

ANTENA 1-TV ARAD

7,00 Sheena - rel.
8,00 Soții contra secretare - comed. SUA, 1936
9,30 Fir întins
10,00 Casa de piatră
10,30 Roata de rezrvă
11,00 Un început nou
11,30 Păstorul cel bun
12,00 Știri TV Arad
12,30 Lumea mare a celor mici
13,00 Calea misterelor - s.
14,00 Gong Show - rel.
16,00 Casino Royale - comed. SUA, 1967
(●) 18,00 V.I.P. - s.
19,00 Observator
19,50 Sport
20,00 Strada Divertis nr 1 - show
21,10 Ultima aventură - f. SUA, 1993
23,15 Fotbal din Primera Division: Espanol-Barcelona
(■) 1,15 Fantezii virtuale - f. erotic SUA
3,00 Observator - rel.
(●) 3,40 Prețul libertății - f. SUA, 1969
5,30 Fir întins - rel.

PRIMA

7,00 Salvați de clopoțel - rel.
10,00 Povestea Alpilor - s.
11,00 Sport Magazin
14,00 Motor
14,30 Exploziv
15,00 Vânătoarea comorilor - s.
15,55 Clip Art
16,00 Salvați de clopoțel - s.
17,00 Impact
17,30 Real TV
18,00 Focus
19,00 Camera de râs
19,30 Vrei să fii miliardar?
20,30 Banc Show
22,30 Robin Hood - f. av. Marea Britanie, 1991, cu Patrick Bergin
0,30 Camera de râs - rel.
1,00 Stăpânii visului - f. erotic SUA, 1996, cu Lisa Boyle
2,30 Focus - rel.

DISCOVERY

10,00 Contact extrem
10,25 Capriciile vremii
10,55 Echipa științei
11,50 Aventuri culinare
12,15 O țară pentru doi
12,45 Enigma pisicilor de mare
13,40 Misterele Orientului
14,30 Teren extrem
15,00 Detonatorii: Praga
15,25 Viața cu lepră
16,15 Lupta cu kilogramele
17,10 Povestiri din război
17,35 Luni de război
18,05 Arme de război
19,00 Jumbo jet
20,00 Construcții din fiare vechi
21,00 Cel mai mare cazinou din lume
22,00 Jurnal de cazinou
23,00 Inima mea khmeră
1,00 Procurorii
2,00 Medici detectivi
3,00 Trenuri

ANIMAL PLANET

8,00 Salvați animalele!
9,00 Lassie
10,00 Noile aventuri ale lui Black Beauty
11,00 Prințesa africană
13,00 Ian Gordon, prietenul rechinilor
14,00 Aventurile lui O'Shea
15,00 Tainele Europei
15,30 Întâlniri cu animale
16,00 Supraviețuitorii
17,00 Totul despre animale
18,00 Vânătorul de crocodili
19,00 Aventurile vasului Quest
20,00 Aventurile lui O'Shea
20,30 Ian Gordon, prietenul rechinilor
21,00 Povestiri neobișnuite
22,00 Animal X
23,00 Tehnici de vârf în medicina veterinară
0,00 Apel de urgență internațional
1,00 Ultimul refugiu

ATOMIC TV

7,00 Selector
10,30 Romanian Top 100
12,30 File de poveste
13,00 Selector
14,00 K Lumea
16,00 Selector
18,30 Atomix
21,30 Febra
22,30 Vibrații
23,30 Klub Bizzar
0,30 Selector
1,30 Insomnia

BUDAPESTA 1

6,45 Lumea satului; 7,00 Matinal; 8,25 Desene animate; 9,00 Mesajul trecutului; 10,25 Unde? Ce? - magazin; 10,50 Zanzibar - emisiune pentru tineri; **12,00 Evadare din ținutul aurului** - aventuri, Cehia 7/3; 13,10 Bravo TV; 14,05 Cocteil extrem; 14,15 Delicatese; 14,45 Secolul nostru; 15,15 Telesport handbal: Ungaria-Slovacia; 16,50 Elan - economia în mișcare; 17,15 Jani merge acasă - reportaje; **17,45 Binecuvântați animalele și copiii!** - f. SUA, 1971; 19,35 Luxor - conc. TV; 20,30 Știri; **21,05 Satelit - cabaret; 22,05 De două ori femeie - comed. SUA-Anglia, 1997**, cu Gwyneth Paltrow; **23,45 Viitoarele zile frumoase** - dramă Canada, 1997

RTL KLUB

7,30 Calendar - religie; 8,00 Clubul copiilor - d. a. ; 10,45 Desene animate Disney; **11,30 Austral Express** - s.; **12,25 Lupta sexelor** - s. distractiv, SUA; 13,20 Automania; 14,00 Știri; 14,10 Parlament - magazin săptămânal; **14,40 Pământ 2 - Robinsonii Spațiului** - s. SF; 15,30 Cometă - mag. vedetelor; **16,20 Dragă, copiii s-au micșorat din nou** - s. SUA; **17,15 Kung Fu** - s. aventuri, SUA; 18,00 Cele mai mari gafe din lume; **18,35 Melrose Place** - s. SUA; 19,30 Știri; 19,50 Focus plus; **20,20 Tipii** - s.; 20,50 Comed. SUA, 1996, cu James Belushi, Arnold Schwarzeneger; 22,25 Heti Hetes - talk show distractiv; 23,25 Știri; **23,45 Iubire schimbătoare** - comed. SUA, 1996

VĂ RECOMANDĂM

PRIMA TV - 22,30 Robin Hood - acțiune

În Anglia secolului XII, normazii conduc cu mână de fier, iar saxonii încearcă să supraviețuiască. Haiducii, adăpostiți în Pădurea Sherwood, dau lovitură după lovitură, jefuindu-i pe normazii bogați și împărțind banii săracilor.

VĂ RECOMANDĂM

ROMÂNIA 1 - 23,15 Madam Sin - suspans

Pentru a-și atinge scopurile, care înseamnă nici mai mult, nici mai puțin decât furarea submarinului Polaris, o femeie diabolică, ambițioasă și inventivă, cunoscută drept Madam Sin, decide să ia ostatic un agent CIA, pe nume Anthony Lawrence. Dar, ce șanse de reușită are un plan nebunesc ca acesta, chiar dacă și cele mai mici amănunte sunt puse la punct? Rămâne de văzut, mai ales că și Lawrence are un cuvânt de spus în toată afacerea...

OTV

6,30 S-a întâmplat aseară
7,00 Zori de zi
9,00 Dan Diaconescu Direct - rel.
11,00 România fără fard
11,30 24 de ore
16,00 Meserii și meseriași
16,30 24 de ore
18,20 Tărăboiul zilei
18,30 Condurățeanu întreabă
19,30 Film artistic
21,00 Dan Diaconescu Direct
0,00 24 de ore

TELE 7 ABC

7,30 Știri
8,00 Muzică
9,00 Manager XXI - rel.
10,00 Tentații - rel.
11,00 Documentar - rel.
12,00 Apel: Crima - s. rel.
13,00 Muzică populară
14,00 Felix și Otilia - dramă, România, 1972
16,30 Desene animate - rel.
17,00 Reporter - rel.
18,00 Documentar
18,30 Telejurnal
19,00 Documentar
19,30 Iluzia - thriller, SUA, 1996
21,40 Apel: Crima - s.
22,30 Domino
23,30 Știri
23,45 Muzică
1,00 Activ FM

TV ACASĂ

7,00 Știrile de Acasă - rel.
7,30 Miracol pe Strada 34 - f. rel.
9,30 Mambo cafe - f. rel.
11,15 Heidi - dramă, SUA, 1937
12,50 Miss Venezuela 2001 - rel. Prima parte
15,00 Poveste de Crăciun - s.
16,30 Dragoste nebună - s.
17,20 Acasă la bunica
17,30 Amor latino - s.
18,20 Căsuța poveștilor
18,30 Știrile de Acasă
19,00 Rază de lumină - s.
20,00 Tata e idolul meu - comedie, Argentina, 2000
21,30 Miss Venezuela 2001. Partea a doua
23,15 Muzică de Crăciun de la Vatican
0,00 Știrile de Acasă - rel.
0,30 Muzică de Crăciun de la Vatican

HBO

8,00 Aventurile lui Elmo - comedie, SUA. 1999
9,15 Cinema ● Cinema ● Cinema
9,45 Amintiri dureroase - dramă, SUA, 1999
11,15 Bulworth - comedie, SUA, 1998
13,00 Dosarele Y - s.
13,30 Furnicutze - animație, SUA, 1998
14,55 Nuntă cu cântec - comedie romantică, SUA, 1998
16,30 Pasiune periculoasă - acțiune, SUA, 1998
18,35 Șoricelul familiei - comedie, SUA, 1999
20,00 Parfum de cedru - dramă, SUA, 1999
22,05 Concert Christina Aguillera
23,00 O iubire fără sfârșit - dramă, SUA, 1998
0,50 Mesaj de departe - dragoste, SUA, 1999

TV RCS

8,30 Crăciunul tuturor minorităților
9,30 Desene animate
10,00 Mistere și farmece - doc.
10,30 Maniac Mansion - comedie
11,00 Retrospectiva socială 1 - rel.
11,45 Album de familie - film
13,15 Trei destine - s. rel.
14,00 Retrospectiva socială 2 - rel.
14,35 Concert de Crăciun în Germania
15,05 Max Glick - s. copii
15,30 Trei destine - s.
16,15 Deșertul vorbește - s.
16,45 Dedicații muzicale
17,00 Planeta video a copiilor - doc.
17,30 Dive the world - doc.
17,45 Crăciunul în vechime - film
18,15 Retrospectiva economico-financiară 1
19,00 La N de pararela 60 - doc.
19,52 Dedicații muzicale
20,00 Scales of justice - doc.
21,00 Deschide ușa creștine
22,00 Retrospectiva economico-financiară 2
22,35 Nebunie generală - film
24,00 Deschide ușa creștine

DUNA TV

7,00 Dimineața; 7,10 Religie; 7,45 Betlehem la Kőröshegyi - doc.; 8,05 Din an în an; 8,25 Matineu de iarnă; 9,25 Trei pe insula din coral - 3; **9,50 Dar ceresc** - f. coprod. **11,15 Pământ și sânge** - 4/3; 12,05 Basilica din Szekesfehervar; 12,30 Iubire dezvăluită; **13,05 Gyurkovics fiu** - f. Ungaria; 14,40 Când bate vântul de nord - doc. Anglia; **15,30 Frumoasa și bestia** - f. romantic, SUA, cu Mark Damon; 16,45 Acolo unde s-a născut bradul de Crăciun; 17,25 Andrea Bocelli cântă; 18,20 Desene animate; **18,50 Bună seara Mrs. Campbell!** - comed. SUA, cu Gina Lollobrigida; 20,45 Știri; 21,15 Concert de Crăciun; **22,40 Tovarășa mea de drum** - f. IT, cu Michel Piccoli; 0,25 Pentru ca sufletul să se frământe - doc. FR.

TV 2

7,00 Ediție matinală; 10,00 Desene animate; 12,00 Piticii - d.a.; 12,30 Bob de fasole - d.a. **13,40 Fantaghiro, prințesa războinică** - s. fant. IT., 4/4; **15,35 În ținutul leilor** - f. av., Anglia, cu Hugh Laurie; **17,25 Comoara regelui Solomon** - f. av. SUA, cu Sharon Stone, Richard Chamberlain; 19,30 Fapte; **20,00 Crăciunul lui Mr. Bean**; **20,30 Uite cine vorbește** - comed. acț., SUA, cu John Travolta; **22,15 Cei trei ninja nu se lasă** - acț., SUA; **23,55 Crăciunul marilor familii** - comed. SUA, cu Robert Reed; 1,35 Concert Zoran

PRO 7

7,20 U'Bejani - f. av. Africa de Sud; **8,50 Legenda lui Pinocchio** - f. fantasy; **10,20 Vară indiană - Aventurile micului Oa** - dramă SUA, 1997; **12,15 Salutul zilnic al lui Moș Crăciun** - comed. SUA, 1996; **13,50 Laserhawk** - f. SF, Canada, 1997, cu Mark Hamill; **15,30 Grizzly Mountain** - f. av. SUA, 1999; **17,05 Gremlins 2** - comed. horror, SUA, 1990; **18,55 Eliberați-l pe Willy** - dramă, SUA-F., 1993; 20,55 Știri; **21,15 Abis** - f. av. SF, SUA, 1989, cu Ed Harris; **0,25 From Dusk Till Down** - horror, SUA, 1996, cu George Clooney; 2,10 Armata celor 12 maimuțe - SF, acț, SUA, 1995, cu Bruce Willis

TV 5

14,05 Timpul prezent; 15,15 Documentar; 17,00 Jurnal; 17,30 Babylon Yéyé; 18,05 Piramida; 18,30 Întrebări pentru un campion; 19,15 Divertisment; 21,00 Jurnal Elveția; 21,30 Jurnal France 2; 22,05 Documentar; 23,00 Jurnal; **23,15 Suferințe** - f.; 1,00 Jurnal; 1,30 Soir 3

EUROSPORT

9,30 Sport extrem; 10,00 Aventura magazin; 11,00 Atletism - Edmonton; 12,00 Eurosport Special-Walts; 13,30 Jocuri olimpice-portrete; 13,00 Tenis Special - Anna Kournikova; 13,30 Schi trambulină; 15,30 Fotbal, Liga campionilor 99/00; 16,30 Schi trambulină CM select.; 18,00 Fotbal mag. - analiza grupe A, B; 19,00 Fotbal CM - analiza gr. C; 19,30 Fotbal - analiza gr. D; 20,00 Fotbal CM - analiza grupa E; 20,30 Fotbal - analiza grupa F; 21,00 Grupa G; 21,30 Grupa H; 22,00 Yachting magazin; 23,00 Yachting - Volvo Ocean Race; 23,30 Echitație - Geneva; 0,30 Echitație; 1,30 Eurosport Special - Walts

VĂ RECOMANDĂM

PRO TV. 22,00 - Omul care tunde iarba - SF

Doctorul Lawrence Angelo, un apreciat cercetător, angajat la o agenție guvernamentală ultra-secretă, numită „Cybertech", începe niște experimente ceva mai ciudate, în dorința de a descoperi o metodă de „îmbunătățire" a inteligenței. Până acum, folosind o serie de medicamente și tehnologii de creare a realității virtuale, Angelo a reușit extraordinara performanță de a crește coeficientul de inteligență al unor cimpanzei. Din nefericire, există însă și un revers al medaliei, sărmanii cobai devin, pe zi ce trece, tot mai agresivi, până la stadiul în care nu mai pot fi controlați. În acest moment, în mintea cercetătorului se petrece ceva straniu, nebunesc.

VĂ RECOMANDĂM

HBO. 20,00 Parfum de cedru - dramă

O ceață deasă și apăsătoare învăluie insula San Piedro. În golf, lumina unei lanterne licăre transmițând un semnal de la un vas aflat în pericol. A doua zi dimineața, ceața s-a ridicat, apa și cerul sunt limpezi, lucrurile au revenit la normal. După acea noapte, viața acestui orășel liniștit de pescari și fermieri nu va mai fi, însă, niciodată la fel. Un bărbat și-a pierdut soția, iar un altul este acuzat de crimă. O investigație se declanșează. Un proces începe, prilej de a scoate la lumină întâmplări mai vechi și mai noi, răni dureroare, amintiri suprimate pentru prea multă vreme.

TVR 1

7,00 Strict necesar. Magazin
8,19 TVR: 45 de ani în 45 de secunde - rel.
8,20 Domnișoara Zorro - s. rel
9,10 Fantezii pe gheață - rel.
10,45 TVR Cluj
13,00 Cei trei tenori la București: Placido Domingo, Luciano Pavarotti și José Carreras
13,59 TVR: 45 de ani în 45 de secunde - rel.
14,00 Jurnalul de prânz
14,15 Oameni ca noi!
14,45 Bucuriile muzicii
15,30 O seară a dansului întru iubire
16,00 Panorama. magazin în limba germană
17,00 Stelele patinajului
(●) 17,50 Visând la Hollywood - s.
(●) 18,25 Justițiarii - s.
19,15 Avanpremieră Știri. Sport
19,35 Băiatul care aduce soare - s.
19,59 TVR: 45 de ani în 45 de secunde - rel.
20,00 Jurnal. Meteo. Sport
20,30 Glume, boacăne, aventuri
21,30 Întâlnirile ITI: Tango Pasion (1)
(▲) 22,15 Frumoasa venețiancă - dragoste, SUA, 1998
0,10 Concert de sărbătoare
1,00 Stelele patinajului - rel.
1,45 Jurnal. Meteo. Sport - rel.
2,15 Bucuriile muzicii - rel.

TVR 2

7,00 Desene animate
8,30 Povestea unui cățel - aventuri, SUA, 1999
10,00 Deschide ușa, creștine!
11,20 Tradiții
11,50 Bucate de Crăciun
12,00 Țara de piatră
12,30 Răscruci
13,00 Colinde și obiceiuri de iarnă - rel.
13,30 Bărbați, la cratiță! Ediție specială
15,00 Știri
15,05 Toți, împreună
15,50 Fețe
16,00 Lee Evans - s.
16,30 Televiziunea, dragostea mea
17,30 Spectacolul lumii
18,00 Tată, am încurcat-o - s.
18,30 Știri
18,40 Din darul magilor
19,40 Drumul spre Avonlea - s.
20,30 Piramida
21,00 Mai vine Moș Crăciun?
22,00 Bărbatul din pod - comedie neagră, SUA, 1993
23,35 Festivalul de muzică folk „Om bun", ediția a XII-lea
0,35 Răscruci - rel.
1,05 Mai vine Moș Crăciun? - rel.
2,10 Drumul spre Avonlea - s. rel.

PRO TV

7,00 Desene animate
9,45 Concertul Colegiului Pro
10,30 Calul Troian - f. fantastic, SUA, 1992
11,20 În lumea lui Moș Crăciun - avent. Marea Britanie, 1993
13,10 Concert Divas 2001 - rel.
14,00 Un altfel de Moș Crăciun - comedie, romantic, SUA, 1996
15,35 Crăciun la Vatican
15,45 Superman 2 - fantastic, SUA/Marea Britanie, 1980
18,00 Teo
19,00 Știrile PRO TV
(●) 19,30 Legea e lege - acțiune, SUA, 1998
(●) 22,00 Omul care tunde iarba - horror/SF, Anglia/SUA, 1992
0,00 Filiera franceză 2 - polițist/acțiune, SUA, 1975
2,00 În pași de dans - romantic/dragoste, SUA, 1995
4,00 Un altfel de Moș Crăciun - f. rel.
5,15 Calul Troian - f. rel.

ANTENA 1- TV ARAD

6,30 Lacul Lebedelor! - rel.
8,00 Cafeaua cu sare
9,00 Jose Carreras în Concert de Crăciun - rel.
10,15 Crăciunul Panterei roz - d.a.
10,45 Crăciunul lui Bulgăraș - d.a.
11,15 Lacul lebedelor II - d.a.
12,30 Vântul prin sălcii - av. SUA, 1996
14,00 Concert de Crăciun Ana maria, Ștefan Hrușcă
15,30 Telefelicitări
16,00 Emisiune în limba bulgară
16,30 Publicitate, Promo
16,45 Știri TVA
17,20 Milagros - s.
19,00 Observator
19,50 Sport
20,00 Din Dragoste
22,00 Noaptea târziu cu Mircea Badea
23,00 World Music Awards 2001
0,00 Vântul prin sălcii - f. rel.
2,00 Suflet rebel - s.
3,00 Observator - rel.
4,00 Casa de pe plajă - s.
5,30 Milagros - s. rel.

PRIMA

7,00 Salvați de clopoțel - s. rel.
8,00 Prima Mix!
12,55 Clip Art
13,00 Singur acasă 2 - f. rel.
15,00 Vânătoarea comorilor - s.
16,00 Salvați de clopoțel - s.
17,00 Impact
17,30 Real TV
18,00 Focus
18,55 Focus special
19,05 Camera de râs
19,30 Strada Milion
20,00 Cronica cârcotașilor
21,00 Singur acasă 3 - comedie, SUA, 1998
23,00 Focus Plus
23,30 Vânătoarea comorilor - s. rel.
0,25 Clip Art - rel.
0,30 Camera de râs - rel.
1,00 Strada Milion - rel.
1,30 Focus Plus - rel.

DISCOVERY

10,00 Contact extrem
10,25 Capriciile vremii: Lupta cu elementele
10,55 Mari comandanți: Napoleon
11,50 O țară pentru doi: Spania
12,15 Kingsbury Square
12,45 Călătoria rinocerului
13,40 Cronică MIR
14,30 Jurnal de cazinou
15,25 Pământ ucigaș
16,15 Armele leilor
17,10 Kingsbury Square
17,35 Grădinărit cu Anthony Henn
18,05 Aventuri la pescuit cu Rex Hunt
18,30 Momente cruciale ale istoriei: Napoleon invadează Rusia
19,00 Comori pierdute ale antichității
20,00 Portrete din natură
21,00 Adevărata lume a lui Harry Potter
22,00 Călătoria
23,00 Maestrul diversiunilor
0,00 Secretele incașilor
1,00 Forța de atac
2,00 Echipa timpului
3,00 Cursa pentru superbombă

ANIMAL PLANET

8,00 Salvați animalele!
8,30 S.O.S. animalele!
9,00 Spitalul veterinar
9,30 La zoo
10,00 Îngrijitor la zoo
10,30 Parcul maimuțelor
11,00 Câini utilitari
12,00 Vidra Tarka
14,00 Aripă de crocodil
15,30 Atenție, ursul polar!
16,00 Salvați animalele!
16,30 S.O.S. animalele!
17,00 Spitalul veterinar
17,30 La zoo
18,00 Îngrijitor la zoo
18,30 Parcul maimuțelor
19,00 Vânătorul de crocodili
20,00 Marele rechin alb de la Antipozi
21,00 Arca secolului XXI
22,00 Tainele Europei
22,30 Întâlniri cu animale
23,00 Cei cinci mari, cei cinci mici
0,00 Instinct criminal
1,00 Marele rechin alb de la Antipozi

ATOMIC TV

7,00 Selector
10,25 Reactor - rel.
10,30 Selector
11,00 Atomix - rel.
14,00 Interactiv
15,30 Proaspete și fierbinți
15,55 Reactor
16,00 Rockada - rel.
17,00 Selector
19,00 Atomix
21,55 Reactor - rel.
22,00 Atomic Café
22,30 Selector
23,00 Metropolis

BUDAPESTA 1

8,05 Pentru copii; 11,05 Rege neîncoronat - doc.; 11,25 Succesele internaționale ale anului; 13,05 Documentar; 13,20 Crăciun alb - șlagăre; 14,00 Fotbaliștii pentru copii; 15,35 A fost odată 7 la 1; 17,30 Statuia Sf. Ștefan; 17,00 Castelul maimuțelor - d.a.; **18,25 Când schiază leul?** - f. tv. Ungaria 2/2; 19,15 Cântece de Crăciun; 19,25 Poveste de seară; 19,45 Știri; 20,00 Heltai Jenö - puse într-un singur act; 20,45 Gală violonistică 2001; **22,45 În fiecare dimineață** - f. ist. Franța, cu Gerard Depardieu

RTL KLUB

7,30 Desene animate; 8,00 Clubul copiilor; 10,55 Perla vrăjită - d.a.; 12,05 Clubul rețetelor; **12,20 Eu și puiul** - comed. SUA, cu Brooke Shields; 14,00 Știri; **14,10 Noile aventuri ale lui Maugli** - f. SUA; **15,45 Țestoasele ninja** - f. av. SUA; **17,15 Tarzan, stăpânul maimuțelor** - f. av. SUA-Anglia, cu Christopher Lambert; 19,30 Știri; 19,55 Fii și tu milionar - concurs TV; 20,25 Focus; **20,55 Mrs. Doubtfire** - comed. SUA, cu Robin Williams; **23,05 Cartea verde** - comed. SUA, cu Richard Depardieu, Andie Mac Dowell

VĂ RECOMANDĂM

ROMÂNIA 1. 22,15 - Frumoasa venețiană - dragoste

Într-o vreme când femeile aveau puține drepturi, fiind tratate ca un obiect, proprietate a unuia și altuia, una dintre cele mai captivante și senzuale reprezentante ale sexului frumos îndrăznește să încalce convențiile, să încerce să schimbe lucrurile. La fel de inteligentă pe cât de pasională, Veronica Franco sfidează societatea cultivată, dar decandentă a Veneției secolului XVI, cerând ca femeile să fie respectate și iubite, indiferent de statutul lor social. Prin înfățișarea sa fermecătoare, prin spiritul său liber și pronunțatul simț al umorului, Veronica încălzește inimile bărbaților și schimbă soarta femeilor. Ea decide să-și ia soarta în propriile mâini și să nu se mai lase condusă de convenienţe rigide.

VĂ RECOMANDĂM

PRIMA - 21,00
Singur acasă 3 - comedie, SUA, 1998

OTV

7,00 S-a întâmplat aseară
8,00 Info pescar
9,00 Dan Diaconescu
11,00 Oglinda poveștilor
11,35 România fără fard
12,00 24 de ore
13,00 Oglinzi și labirinturi
14,00 Time-out
14,30 24 de ore
15,00 Abuzurile statului
16,30 24 de ore
17,00 Fabricat în România
17,30 Tora, Tora, Tora ...
18,00 Infractori de weekend
18,30 Condurățeanu întreabă
19,30 Film artistic
21,00 Dan Diaconescu Direct
22,00 Piersicile lui Florin
0,00 Schimbul trei

TELE 7 ABC

8,00 Muzică
9,00 În justiție - rel.
10,30 Tentații - rel.
11,30 Documentar - rel:
12,30 Cinetour
13,00 Documentar
13,30 Melodii, melodii
14,00 Pasiune fatală - f. SUA, 1995
15,30 Documentar
16,00 Club ABC
17,00 AS Show
18,00 Documentar
18,30 Telejurnal
19,00 Documentar
19,30 Dragoste bolnavă - f. SUA, 1997, cu John Hurt
21,00 Telejurnal
22,00 Concert
23,00 Documentar
23,30 Știri
23,45 Jazz

TV ACASĂ

7,00 Știrile de Acasă - rel.
7,30 Căsuța poveștilor - rel.
8,00 Amor latino - rel.
9,00 Luisa Fernanda - s.
12,10 Dădaca - rel.
12,35 Terra nostra - rel.
(●) 13,30 Marea demascare - rel.
15,00 Căsuța poveștilor
15,30 Acasă la ... cu Ruxandra Săraru
16,00 Femei înșelate - s.
17,30 Amor latino - s.
18,20 Căsuța poveștilor
18,30 Povești adevărate
19,00 Intrusa - s.
20,30 Seducție - s.
(●) 21,30 Curcanii - s.
22,30 Femeile lui Andrew - s.
23,00 Dădaca - s.
23,30 Povești adevărate - rel.
(●) 0,00 Dansează cu mine! - rel.
1,00 Sânge din sângele meu - s.
(●) 1,40 Curcanii - rel.
2,30 Muzica de acasă, muzica nopții
3,45 Acasă la români - rel.
5,45 Doctorul casei - rel.

HBO

7,25 Pierdut și găsit - f. dragoste SUA, 1999, cu Sophie Marceau, David Spade
9,00 Iubirea secretă a reginei Victoria - dragoste, Marea Britanie, 1997, cu Judi Dench
10,40 Dosarele Y - s.
11,05 Aventurile lui Elmo - f. SUA, 1999, cu Vanessa Williams
12,15 Să înceapă jocul! - f. SUA, 1998, cu Denzel Washington, Ray Allen
14,25 Jaf în timpul potopului - f. SUA,1998, cu Christian Slater, M. Freeman
15,55 Mesaj de departe - f. dragoste SUA, 1999, cu Kevin Costner
18,05 Prețul dreptății - w. SUA, 1999, cu John Cusack, John Goodman
19,30 Cinema * Cinema * Cinema
20,00 Șoricelul familiei - comed. SUA, 1999, cu Geena Davis, Hugh Laurie, Michael J. Fox (voce)
21,30 Cinema * Cinema * Cinema
22,00 Camarazi de război - s.
23,00 Pasiune periculoasă - f. SUA, 1998, cu George Clooney, Jennifer Lopez
1,00 Go - comedie SUA, 1999, cu Jay Mohr, Scott Wolf

TV RCS

8,30 Desene animate
9,00 Maniac Mansion - s.
9,30 Spirit Rider - film
11,00 Știri RCS - rel.
11,45 Dorința de a învinge - f.
13,15 Trei destine - s.
14,00 Știri RCS - rel.
14,35 Dedicații muzicale
14,45 Frumusețe și stil
15,00 Frontiera live - rel.
16,30 O altfel de lume
17,00 Memories of years - doc.
18,00 Dive the world - doc.
18,15 Știri RCS
19,00 Balul de crtistal - live
22,00 Știri RCS
22,35 Un act de neiertat - film
24,00 Erotica

DUNA TV

6,30 Matinal; 9,40 Emisiune pentru copii - d.a.; **10,05 Ura, ne mutăm la țară** - s.; 10,30 Limba maghiară; 10,55 Ce-i adevărat e adevărat; 11,10 Aula - jurnal tineri; 11,45 Klub dunatv-hu; 12,15 Colțul rock; 12,50 Știri; 13,05 Muzică populară; 13,30 În mâinile Domnului; 14,00 Semper reformada; 14,30 Anziks - doc.; 14,50 O altă lume - doc.; 15,40 Începuturile vieții mănăstirești - doc.; 16,05 Istoria SUA - Nașterea unei națiuni - doc. Italia; 16,10 Marcello Mastroianni - doc. Italia; **18,00 Agatha Christie - Miss Marple** -s. pol. Anglia; 19,00 Știri; 19,30 Desene animate; 20,00 Ținutul Dunării; **20,25 Hotel Waczak** - s.; 19,35 Desene animate; 20,00 Calendar verde; **21,00 Charlie Chan și blestemul dragonilor** - comed. acț. SUA, cu Peter Ustinov, Michelle Pfeifer; 22,45 Știri, sport; **23,00 Spargerea** - comed. SUA, 1983, cu Burt Reynolds

TV 2

7,00 Rădăcini; 7,30 Matineu, desene animate; 9,45 Desene animate; **11,35 Aventurile lui Herkules jr.** - s.; 13,00 Katti Zoob 2001 - show de modă; 13,20 Lumea sălbatică - doc.; **14,10 Charlie - maimuță în familie** - s.; **15,10 Indiana Jones jr.** - s. aventuri, SUA; **16,10 Superechipa -s .; 17,10 Buni prieteni** - s.; **17,40 Providence** - s.; **18,35 Poarta stelară** - s. SF; 19,30 Fapte; 20,00 Poembola; **21,00 Bătaie până la Crăciun** - w. Italia, cu Bud Spencer, Terence Hill; **23,00 Șeherezada** - f. av. F 2/1-2, cu Catherine Zetta Jones, Vittorio Gassman

PRO 7

7,30 Frumusețe periculoasă - dramă; 9,10 Desene animate; **13,45 2x2 uneori prea mult** - s.; **14,10 Familia Bundy** - s.; **15,00 Dharma și Greg** - s.; **15,35 Prieteni** - s.; **16,00 Will și Grace** - s.; 16,25 Futurama - d. a.; **16,50 Sabrina** - s.; **17,20 Dawson's Creek** - s.; **18,00 Vrăjitoare fermecătoare** - s. distractiv, SUA; 19,00 Lovestories - talk-show; 20,00 Talk, talk, talk; 20,30 Max TV; 20,55 Jurnal, meteo, sport; **21,15 Furtuna** - thriller ecologic, SUA, 1998, cu Martin Sheen; **23,10 Încă 48 de ore - acțiune, SUA, 1982**, cu Nick Nolte, Eddie Murphy; **1,00 Dead Bang** - f. pol. SUA, 1989

TV 5

13,30 Jurnal; 14,05 Magazin; 17,00 Jurnal; 17,30 Sport Africa; 18,05 Piramide; 18,30 Întrebări pentru un campion; 19,00 Jurnal; 19,15 Rădăcini și aripi; 21,00 Jurnal Belgia; 21,30 Jurnal Franța; 22,05 Locuri și amintiri; 23,00 Jurnal; **23,15 Secretara lui Moș Crăciun** - f.; 1,00 Jurnal

EUROSPORT

9,30 Ski fond CM Ramsau; 11,00 Sport extrem; 11,30 Schi fond - 15 km fem. în direct Ramsau; 12,15 Schi alpin, Kranjska Gora; 12,45 Schi alpin - super G. St. Moritz, în direct; 14,15 Schi alpin slalom masc. Kranjska Gora, în direct; 15,15 Biatlon - 12,5 km fem.; 16,00 Biatlon - 15 km. masc.; 16,30 Schi trambulină CM Predazzo; 18,00 Schi trambulină CM Predazzo în direct; 19,45 Biatlon - Osrblie; 21,00 Echitație - Londra z. 4 în direct; 22,00 Echitație - Londra; 23,15 Box; 1,15 Motorsport

VĂ RECOMANDĂM

HBO - 20,00 Șoricelul familiei - comedie

O ființă micuță de înălțime, dar cu inimă mare - ca să nu mai pomenim de mustăți, un năsuc simpatic de culoare roz și o „garderobă" mortală, Stuart se află în căutarea „marilor răspunsuri", a sensului vieții și a unui loc pe care să-l numească „acasă".

TVR 1

7,00 Universul credinței
9,00 Desene animate
9,45 Domnișoara Zorro - s.
10,30 Viața satului
12,00 Tezaur folcloric
13,00 De luni până duminică
13,44 TVR: 45 de ani în 45 de secunde - rel.
13,45 Jurnalul de prânz
14,00 Desene animate
14,30 Cămila albă, cămila neagră (II)
15,00 Anul sportiv 2001. Fotbal intern
16,00 Bun de tipar
17,15 Aromă de duminică
17,30 Bravo, bravissimo!
19,00 În așteptarea lui Moș Crăciun
19,05 Suflet de copil - Concert de caritate
19,59 TVR: 45 de ani în 45 de secunde
20,00 Jurnal. Meteo. Sport
20,30 Ghici cine vine la tine?
(●) 21,30 Ce-am avut și ce-am pierdut - comedie, SUA, 1997
23,10 Jurnalul de noapte
23,25 Gala decernării Premiilor MTV
1,15 Bun te tipar - rel.
2,30 Jurnal. Meteo. Sport - rel.

TVR 2

8,00 Magicianul - rel.
8,30 Tradiții
9,00 Medalion de interpret
9,30 Ferma
10,30 Cronici votive
11,00 Prietenii lui Piticot
11,45 Magicianul - s
12,10 Zdreanță veselă - s.
12,45 Cățel meseriaș
13,15 Paradisul de lângă noi
13,45 Aleea cu ghimpi
14,05 Splendorile naturii
15,00 Știri
15,05 Dezastre
15,40 Scurte povestiri cinematografice - s.
16,10 Băieți buni, băieți răi - s.
17,00 Sabrina, vrăjitoarea adolescentă - s.
17,30 Iubiri celebre ale secolului XX
18,00 Spectacolul lumii
18,30 Știri
18,35 Bine, dragă! - s.
19,00 E timpul să mă mărit - ultimul episod
19,30 Spaghetti Slow - dramă, Italia/Irlanda, 1996
21,05 Mercury - s.
22,00 Știri
22,05 Jocurile minții - s.
(▲) 22,50 Despre viață și sex
(▲) 23,35 Podesați de întuneric - erotic, SUA, 1993
1,00 Iubiri celebre ale secolului XX - rel.
1,25 Bine, dragă! - rel.
1,50 E timpul să mă mărit - rel.

PRO TV

7,00 Desene animate
8,35 Apărătorii planetei - s.
8,50 Desene animate
9,15 Pokemon - s.
* Moș Crăciun există!
9,45 Tânărul Hercule - s.
10,15 Hai să fim o familie - s.
11,00 Parte de carte - talk show cu Cristian Tabără
12,00 Profeții despre trecut cu Silviu Brucan
12,55 Știrile Pro TV
(●) 13,00 La pupitru - comedie romantică, SUA, 1957
(●) 15,00 Bonanno - biografic, dramă, SUA, 1999 (III)
17,00 Căsătorie în direct
18,50 Dăruiești și câștigi!
19,00 Știrile PRO TV
• Sport
• Vremea
• Moș Crăciun există!
20,45 Băiat de treabă - comedie, SUA
23,15 Prietenii tăi - s.
(●) 23,45 Mad Max II - aventuri SF, Australia, 1979
2,30 Hai să fim o familie - s. rel.
3,00 Căsătorie în direct

ANTENA 1-TV ARAD

7,00 V.I.P. - rel.
8,00 Muzică populară
8,30 Viața spirituală
9,00 Divertis - rel.
10,00 Vocea speranței
11,00 7 zile TVA - retrospectiva știrilor locale
12,00 MacGuyver - s.
13,00 Ultima aventură - f. rel.
15,50 Aventurile baronului Münhausen - aventură, SUA, 1989
17,20 Buddy - aventuri, SUA, 1997
19,00 Observator
19,45 Sport
20,00 7 zile - emisiune retrospectivă
20,30 Academia vedetelor
23,00 D-na Winterbourne - comedie romantică, SUA, 1996
1,00 Observator - rel.
2,00 7 zile
3,00 MacGuyver - s. rel.
4,00 Tick, cavalerul dreptății - s. rel.

PRIMA

7,00 Program pentru copii
10,00 Tradițiile românilor
10,30 Impact
11,30 Obiectiv - rel.
12,30 Chemarea străbunilor - s.
13,30 Levintza prezintă
14,00 Strada Milion
15,00 Real TV
16,00 Cronica cârcotașilor - rel.
17,00 Copiii spun lucruri trăsnite - rel.
18,00 Focus
19,00 Camera de râs
19,30 Vrei să fii miliardar?
20,30 Goana după cadou - comedie, SUA, 1996
22,30 Stil
23,30 Strada Milion - rel.
0,30 Levintza prezintă - rel.
1,00 Povestea Alpilor - s.
2,00 Focus - rel.

DISCOVERY

10,00 Cel mai mare cazinou din lume
10,55 Echipa științei
11,50 Grădinărit cu Anthony Henn
12,15 Meșterul tâmplar
12,45 Transatlanticele
13,40 Cursa pentru super bombă
14,30 Trenuri
15,25 Gândaci pesonali
16,15 Lupta cu kilogramele
17,10 Atacurile rechinilor
18,05 Piloți de încercare
19,00 Mașini extreme
20,00 Vânătorul de crocodili
21,00 Secretele incașilor
22,00 Locuri periculoase
1,00 Exploatări sub gheață
2,00 Viața printre stele
3,00 Călătorii la capătul lumii

ANIMAL PLANET

8,00 Salvați animalele!
9,00 Animalele lui Aspinall
10,00 Ian Gordon, prietenul rechinilor
11,00 Aventurile lui O'Shea
12,00 Animale de război
12,30 Deci, vrei să lucrezi cu animalele?
13,00 Animale legendare
13,30 Aliații animalelor
14,00 Povestiri despre cai
14,30 Aeroportul animalelor
15,00 Infinitul oceanului
16,00 Povestiri din adâncuri
16,30 Magia oceanului
17,00 În căutarea calmarului uriaș
18,00 Născut pentru libertate
20,00 Născut pentru libertate
21,00 Înainte de a fi prea târziu
22,00 Unitatea de Protecție a Speciilor pe Cale de Dispariție
22,30 Detectivi de animale
23,00 În apărarea animalelor
23,30 Dosarele crimei
0,00 Povestiri neobișnuite
1,00 Animal X

ATOMIC TV

7,00 Selector
11,30 Atomic Café - rel.
12,00 Reactor
12,30 Vot - rel.
13,30 Hai-Hui - rel.
14,00 Interactiv
16,00 Selector
18,30 Atomix cu DJ-ii de la Atomic
21,30 Selector
23,30 Insomnia

BUDAPESTA 1

6,45 Lumea satului; 7,00 Matinal; 8,00 Religie; 8,10 Pentru copii: Franklin - d. a.; 8,35 Insula duminicală; 10,05 Piața centrală; 11,00 Drukk - concurs tv pentru tineri; 12,00 Daruri de Crăciun; 13,05 Casă de țară; 13,20 Clinica TV - magazin medical; 13,50 Delta - magazin; 14,15 Muzică; 14,45 Clipele norocului; 15,15 Delicatese; 15,45 Show juridic; 16,10 Religie; 16,40 Panglica albastră a Europei - Dunărea - doc.; 17,40 Mag. de modă; **18,10 Andromeda** - s. SF; 18,55 Necunoscuți cunoscuți; 19,30 Știri, sport; 20,00 Săptămâna; **20,50 Cafeneaua** - s. Ungaria; 21,20 Șlagăr TV; 22,20 Gala „Unul pentru celălalt"; **23,45 Serviciu de sărbători - teatru TV**

RTL KLUB

7,30 Conexiuni - doc. SUA; 8,00 Clubul copiilor; **11,25 Al doilea sărut** - s.; **11,50 Jesse** - s.; 12,25 Oameni legendari - doc. SUA; 13,20 Clubul rețetelor; 14,00 Știri; **14,10 Părinții mei sunt vedete** - s. SUA; **14,40 Cei șapte cascadori** - f. av. SUA, 1979; 16,35 Golyoderby; **16,55 Doctorii** - s. SUA; **17,45 Lumea pierdută** - s. av. SUA; **18,35 Melrose Place** - s.; 19,30 Știri; 19,50 Dosar politic și social; **20,50 Stare nebinecuvântată** - comed. SUA, 1995, cu Hugh Grant; **22,40 Ajutor, Crăciunul!** - comed. SUA, 1994, cu Steve Martin; 0,20 Știri; 0,40 Portret Fokus; 1,10 Parlament

VĂ RECOMANDĂM

ROMÂNIA 1 - 21,30
Ce-am avut și ce-am pierdut? - comedie

Pentru Nick Beam, angajat la o companie de publicitate, lucrurile nici că ar putea merge mai prost. Dar, ceea ce a pus capac la toate a fost surprinderea în „flagrant delict" a soției preaiubite, Ann cu șeful său. Într-o teribilă stare de loc, Nick se urcă la volanul mașinii și merge încotro vede cu ochii. Hoinărind fără scop pe străzile aglomerate, el nu vede nimic din ce se întâmplă în jurul său. Oprind la un semafor, Nick are însă o surpriză: un hoț vorbăreț și aiurit, pe nume T. Paul, deschide portiera, se urcă și îi flutură un pistol prin fața ochilor. Dar, T. Paul nu știe că Nick a ajuns la punctul în care nu-i mai pasă de nimic, în care nu mai are ce pierde...

VĂ RECOMANDĂM

HBO - 18,15 Nașu' la psihiatru - comedie, SUA, 1999

OTV

6,30 S-a întâmplat aseară
7,00 Zori de zi
9,00 Dan Diaconescu
11,00 România fără fard
11,30 24 de ore
16,00 Meserii și meseriași
16,30 24 de ore
18,20 Tărăboiul zilei
18,30 Condurățeanu întreabă. Talk-show
19,30 Film artistic
21,00 Dan Diaconescu Direct
23,00 Vieți și destine

TELE 7 ABC

7,30 Știri
7,50 Muzică
9,00 Fotbal la Tele 7 - rel.
10,30 Des. animate
11,00 Documentar
12,00 Apel:Crima - s.rel.
13,00 Îți mai aduci aminte, doamnă?
14,00 Alte voci, alte încăperi - thriller, SUA, 1995
15,40 Documentar
16,05 As show
17,00 Reporter - rel.
18,00 Documentar
18,30 Telejurnal
19,00 Documentar
19,30 Felix și Otilia - dramă, România, 1972
21,00 Apel: Crima - s.
22,00 Manager XXI
23,00 Documentar - rel.
23,30 Știri
23,45 Muzică

TV ACASĂ

7,00 Știrile de Acasă - rel.
7,30 Rază de lumină - s. rel.
9,00 Viața e minunată - dramă, SUA, 1946
11,15 Miracol pe Strada 34 - dramă, SUA, 1947
13,15 Căsuța poveștilor
13,50 Concert de Crăciun de la Vatican
15,00 Poveste de Crăciun - s.
16,30 Căsuța poveștilor
17,30 Amor latino - s.
18,20 Acasă la bunica
18,30 Povestiri adevărate
19,00 Rază de lumină - s.
20,00 Mambo Café - comed. Mexic, 1999
21,50 Miss Venezuela 2001 (i)
0,00 Muzică de Crăciun de la Vatican
1,00 Povestiri adevărate-rel.
1,30 Concert de Crăciun de la Viena - rel.
2,30 Muzică de Crăciun de la Vatican - rel.

HBO

8,00 Regele și eu - Animație, SUA, 1999
9,30 O femeie sculptoare - dramă, SUA, 1999
11,05 Dorothy Dandridge - dramă, SUA, 1999
12,55 Noile aventuri ale lui Babe în oraș - comed., SUA, 1998
14,35 Mumia - av., SUA, 1999
16,40 Galaxy Quest - comed., SUA, 1999
18,25 Afurisitul de telefon -comed., SUA, 2000
20,00 Adolescentul atomic - comed. romantică, SUA, 1999
21,35 Cinema cinema cinema
23,00 Camarazi de război - s.
23,00 Fortăreața 2 - act., SUA, 1999
0,30 Viața e frumoasă - dramă, Italia, 1997

TV RCS

8,30 Concert colinde - Corul Episcopiei ortodoxe
9,30 Des. animate
10,00 Mistere și farmece - doc.
10,30 Maniac Mansion - comedie
11,00 Retrospectiva administrativă rel.
11,45 Un Crăciun cu totul deosebit - film
13,15 Trei destine - s.rel.
14,00 Retrospectiva administrativă - rel.
14,35 Concertul de colinde al Episcopiei Ortodoxe
15,45 Patrula pe schiuri - film
17,15 Documentar
17,45 Colinde- Teologie, Madrigal S. Drăgoi - colinde
18,15 Retrospectiva Social - 1
19,00 Documentar
19,52 Dedicații muzicale
20,00 Concert - Gherghe Zamfir - colinde
22,00 Retrospectiva social - 2
22,35 Crăciunul unui hoinar - film
24,00 Deschide ușa creștine! - 2 - colinde

DUNA TV

7,00 Știri; 7,10 Baston de drumeț; 7,40 Cadoul iubirii; 7,55 Reportaj; 8,10 Mesaje de Crăciun; 8,25 Matineu de iarnă; **10,05 Trei pe insula din corali** - f. SUA p. 2; 10,25 Amintiri; 10,55 Pământ și sânge 4/2; 11,45 Concertul de sărbători al corului de copii: 12,25 Deasupra hotarelor; 13,05 Cântă formația Villő; **13,30 Pe urmele lui Christos**- 2; **14,00 Legenda soarelui** - f. dans Ungaria; **15,30 David Copperfield** - f. SUA p.2; 17,05 Odată, un print; **17,10 Jane Eyre** - f. tv. Anglia; 18,55 Basm; 19,25 Cânta Szarka Tamas; 19,30 Știri; 20,00 In memoriam Domjan Edit; **21,00 Biblia** - f. SUA p. 2.; 22,40 Crăciun pe Tamisa; **23,10 Lecția de pian** - f. Australia cu Holy Hunter, Harvey Keitel

TV 2

8,00 Matineu TV2; 10,00 Des. animate; 12,45 Minuni de Crăciun - d.a.; **12,50 Kopé koboldok 2** - f. SUA; **14,20 Fantaghiro, prințesa războinică** - s. fant. IT 4/3; **16,00 Pinocchio** - f. Germ.-Austria; 19,30 Fapte; 20,00 De Crăciun cu Lajcsi și invitații săi; **20,30 Spaima terenului de rugbi** - f. SUA cu Dick Martin; **22,10 Din junglă în junglă** - comed. SUA, cu Tim Alten, Sam Huntimgton; **0,05 Sf. Nicolae în pericol** - comed. SUA; 1,45 Concert

PRO 7

7,30 Sinbad - s.; 8,10 Charlie - O poveste de Crăciun - d.a.; **9,15 Moș Crăciun cu mușchi** - f. SUA 1996; **16,50 Indiana Jones și Baronul Roșu** - f. act. SUA, 1995; **12,30 Bill Cosby și Co** - comed. SUA; **14,05 Kidnapping** - comed. SUA 1992; **15,40 Iubitul meu, tiranul** - comed. SUA, 1996 cu Timothy Dalton; **17,25 Gremlins** - comed. horror, SUA-IT, '84; **19,15 Hercules și copiii din Sandlot** - comed. SUA 1993; 20,55 Știri; **21,15 Masca** - comed. fant. SUA 1994 cu Jim Carrey; **23,15 Armata celor 12 maimuțe** - f. SF SUA 1995 cu Bruce Willis; **1,35 Black Cobra 3** - f. act. IT 1990

TV 5

14,05 Documentar; 15,00 Jurnal; 17,15 Ecouri; 17,30 Babylon Yéyé; 18,05 Piramide; 18,30 Întrebări pentru un campion; 19,00 Jurnal; **19,15 Moș Crăciun** - f.; 21,00 Jurnal Elveția; 21,30 Jurnal France 2; 22,05 Amintiri și locuri; 23,00 Jurnal TV; **23,15 Diletantism** - film; 1,15 Jurnal Belgia; 1,40 Soir 3; 2,00 Canada astăzi; **2,15 Elena - film**

EUROSPORT

9,30 Sport extrem; 10,00 Aventura; 11,00 Ciclism Special: Lance Armstrong; 12,00 Special - Watts; 11,30 Jocuri olimpice - mag.; 13,00 Atletism CM - Edmonton; 14,00 Eurosport Special - Watts; 14,30 Fotbal - legende ale CM: Brasilia; 15,30 Fotbal: Liga Campionilor, meciuri clasice; 16,30 Schi trambulină CM - selecțiuni; 18,00 Dansuri latine - Innsbruck; 19,00 Fotbal - Liga campionilor, meciuri clasice; 20,00 Fotbal - legende ale CM: Brasilia; 21,00 Fotbal - legende ale CM - lupta pt. titlu din 1986 până în 1998; 22,00 Sumo; 0,00 Schi trambulină; 2,00 Eurosport Special - Watts

VĂ RECOMANDĂM

HBO, ora 200
Adolescentul atomic - comedie

În 1962, Calvin Webber, un om de știință strălucitor, dar și cam paranoic, locuia în Los Angeles, împreună cu soția sa, Helen. Într-una din zile, în plină criză a rachetelor cubaneze, pe peluza lui Webber se prăbușește un avion, moment în care acesta, crezând că este cumva vorba de o rachetă nucleară, își ia consoarta și se ascunde în adăpostul anti-atomic din curte. Ce credeți că este în mintea lui Webber? Să stea acolo zeci de ani până trece efectul radiactiv! Astfel, în adăpostul cu pricina, Calvin și Helen își continuă viața și chiar aduc pe lume un copil, pe Adam.

VĂ RECOMANDĂM

PRO TV, ora 20,50
Polițist cu explozie întârziată 33 1/3 - comedie

Retras din activitate în favoarea unei vieți liniștite, pașnice, locotenentul Frank Drebin este chemat înapoi la datorie, când un terorist periculos începe să înspăimânte Los Angeles-ul. De data aceasta, Frank trebuie să intre, pentru o vreme, în închisoare, cu scopul de a afla ce planuri diabolice a conceput, înainte de evadare, temutul terorist Rocco. Un prilej tocmai bun pentru Drebin de a intra într-o nouă serie de aventuri și încurcături...

TVR 1

7,00 Universul credinței - Ediție specială de Crăciun
11,29 TVR: 45 de ani în 45 de secunde - rel.
11,30 Deschide ușa, creștine! - spect. folcloric
12,30 Cadoul de Crăciun - comed. romantică, SUA, 1996
13,59 TVR: 45 de ani în 45 de secunde - rel.
14,00 Jurnalul de prânz
14,15 Să fii bun de crăciun!
16,00 Kronika
17,00 Imperiul magiei
(●) 17,55 **Visând la Hollywood** - s.
18,25 Des. animate: Noaptea Sfântă
19,20 Avanpremieră Știri. Sport
19,35 Sfântă-i seara de Crăciun! (II)
19,59 TVR: 45 de ani în 45 de secunde
20,00 Jurnal. Meteo. Sport
(●) 20,30 **A douăsprezecea noapte** - comed. romantică, SUA, 1996
22,45 Concert de la Vatican
0,15 Lumea dansului
1,15 Marele Jazz
2,45 Jurnal. Meteo. Sport - rel.
3,15 Sfântă-i seara de Crăciun! (I) rel.

TVR 2

7,00 Colinde
7,05 Des. animate
8,30 Scenariștii - comed., SUA, 2000
10,15 Desene animate
11,30 Prietenii lui Piticot de Crăciun
12,20 Tradiții
12,45 Ferestre spre cer
13,30 Crăciun la fermă
15,00 Știri
15,05 Toți, împreună
15,50 Fețe
16,00 Lee Evans - s.
16,30 Concert de Crăciun la Roma
17,30 Colinde transilvane
18,00 Tată, am încurcat-o! - s.
18,30 Știri
18,40 Circul de la Monte Carlo (I)
19,30 Show pe gheață
20,30 Piramida
21,00 Deschide ușa, creștine!
22,20 Taxiul de Crăciun - comed. romantică, SUA, 1999
0,00 Tina Turner în concert
1,00 Show pe gheață - rel.
2,05 Crăciun în Europa - rel.
3:05 Piramida - rel.
3,35 Circul de la Monte Carlo - rel.

PRO TV

7,30 Des. animate
8,40 Apărătorii planetei - s.
9,00 Aventurile lui Papirus (II) - s.
9,50 Tânăr Hercule - s.
10,15 Crăciun la Vatican
10,30 O prințesă adevărată - dramă, SUA, 1995
12,10 Crăciun la Vatican
12,15 Concert - Casa de copii nu e acasă
14,00 Crăciun la Vatican
14,20 Babe - film rel.
16,00 Crăciun la Vatican
16,15 În premieră Crăciun cu Premierul
17,15 Cine este Moș Crăciun? - comed., SUA, 2000
19,00 Știrile Pro TV
19,30 Denis pericol public 2 - comed., SUA, 1998
(●) **20,50 Un polițist cu explozie întârziată** - comed., SUA, 1994
22,45 Concert - Divas 2001
(●) **0,30 Filiera franceză** - pol. SUA, 1971
(●) **2,30 Opt secunde** - dramă, SUA, 1994
4,00 Cine este Moș Crăciun? - rel.

ANTENA 1 - TV ARAD

7,00 Sheena
8,00 Cafeaua cu sare - talk-show
9,00 Poveste lui Moș Crăciun - d. a.
10,00 Lacul lebedelor I - d.a. SUA, 1994, prima parte
11,30 Știri TVR - rel.
12,00 Telefelicitări
12,30 Despre colind cu Ștefan Hrușcă
13,00 Datini de Crăciun
13,30 De Crăciun cu dragoste - divertisment
15,30 Cartea junglei - av. SUA
17,00 Știri TVA
17,20 Milagros - s.
19,00 Observator
19,50 Sport
20,00 Echipa Fantastică
21,00 Uite cine vorbește acum - comed. SUA, 1993
23,00 Jose Carreras în Concert de Crăciun
0,30 Cartea junglei - rel.
2,00 Suflet de rebelă - s.
3,00 Observator
4,00 Casa de pe plajă - s.
5,00 Milagros - rel.

PRIMA

7,00 Salvați de clopoțel - rel.
8,00 Fetița cu chibrituri - dramă, SUA, 1987
9,30 Des. animate
12,00 Des. animate-Crăciun fericit
13,00 Singur acasă - comed., SUA, 1990
15,00 Des. animate
16,00 Jucării - fantastic, SUA, 1992
18,00 Focus
18,55 Focus special
19,05 Camera de râs
19,30 Strada Milion
20,00 Copiii spun lucruri trăsnite
21,00 Singur acasă 2 - ccomed. SUA, 1992
23,00 Focus Plus
23,30 Camera de râs - rel.
0,00 Strada Milion - rel.
0,30 Regrete tardive - thriller, SUA, 1989
2,00 Focus Plus - rel.

DISCOVERY

10,00 Contact extrem
10,25 Capriciile vremii
10,55 Teren extrem
11,20 Detonatorii
11,50 Secolul oamenilor
12,45 SABC
13,40 Insulele fericirii
14,30 Planeta singuratică
15,25 Isus Hristos
16,15 Pe urmele Noului Testament
17,10 Meșterul tâmplar
17,35 Aventuri culinare
18,05 Aventuri la pescuit cu Rex Hunt
18,30 Terra X
19,00 Cronică MIR
20,00 Călătoria rinocerului
21,00 Contact extrem
21,30 Capriciile vremii
22,00 Jurnal de cazinou
23,00 Enigma personalității multiple
0,00 Amintiri false
1,00 Războiul lui Stalin cu Germania
2,00 Echipa timpului
3,00 Titanic

ANIMAL PLANET

8,00 Salvați animalele!
8,30 S.O.S. animalele!
9,00 Spitalul veterinar
9,30 La zoo
10,00 Îngrijitor la zoo
10,30 Parcul maimuțelor
11,00 Școala câinelui ascultător
12,00 Prințesa africană
14,00 Hollywood Safari
15,30 Stăpânii animalelor
16,00 Salvați animalele!
16,30 S.O.S. animalele!
17,00 Spitalul veterinar
17,30 La zoo
18,00 Îngrijitor la zoo
18,30 Parcul maimuțelor
19,00 Noile călătorii ale lui Jeff Corwin
20,00 Rechini la orizont
21,00 Arca secolului XXI
22,00 Animale în război
22,30 Deci, vrei să lucrezi cu animale?
23,00 Animale legendare
23,30 Aliații animalelor
0,00 Povești despre cai
0,30 Aeroportul animalelor
1,00 Rechini la orizont

ATOMIC TV

7,00 Selector
10,25 Reactor - rel.
10,30 File de poveste - rel.
11,00 Atomix - rel.
14,00 Interactiv
15,30 Proaspete și fierbinți
16,00 Aria 52 - rel.
19,00 Atomix
21,55 Reactor - rel.
22,00 Selector
23,00 Rockada
0,00 Insomnia

BUDAPESTA 1

8,00 Religie; 8,05 Des. animate; 10,10 Sf. Ștefan și opera sa; 11,00 Slujba reformată de Crăciun; 12,05 Crăciunul din vremea lui Sf. Ștefan până astăzi; 13,00 Mesajul Papei Ioan Paul al II-lea de Crăciun; 13,40 Michelangelo - artistul ce nu vroia să picteze - doc.; 14,00 Mănăstiri; 14,30 Așa a fost filmat: Viața unui gândac - doc.; 15,10 Alegerea Sportivului anului; 16,10 Cronică catolică; **16,45 Crăciun fericit Miss King** - f. tv. Canada; **18,20 Când schiază leul?** - f. tv. Ungaria 2/1; 19,15 Poveste de seară; 19,45 Știri; 20,00 Viața unui gândac- f. d.a; 21,35 Vraja muzicii; **22,25 Agonie și extaz** - f. SUA cu Charlton Heston; 0,25 Bach - Oratoriul Crăciunului

RTL KLUB

7,30 Calendar - religie; 10,00 Clubul copiilor; 11,25 Revistă pe gheață în Disneyland; 12,05 Clubul rețetelor; **12,20 Vrăjitoare** - f. SUA-Anglia cu Anjelina Huston; 14,00 Știri; **14,10 Căpitanul Nemo** - f. av. SUA cu Richard Grenna; **15,50 Țestoasele ninja** - comed. SUA, cu Uma Thurman; 19,30 Știri; 19,55 Fii și tu milionar - conc. TV; 20,25 Focus; **20,55 Singur acasă 2** - comed. SUA cu Macaulay Culkin; **23,00 Dacă bărbatul iubește cu adevărat** - dramă, SUA, cu Andy Garcia, Meg Ryan

VĂ RECOMANDĂM

HBO - 12,55 Noile aventuri ale lui Babe în oraș - comed., SUA, 1998

VĂ RECOMANDĂM

ROMÂNIA 1, ora 20,30
A douăsprezecea noapte - comedie

La sfârșitul secolului al XIX-lea, doi frați gemeni, Viola și Sebastian sunt separați de soartă, mai precis de naufragiul vasului la bordul căruia călătoreau. Mai mult, fiecare dintre ei este convins că celălalt a pierit în valuri. Viola, care aunge pe coasta Iliriei, se deghizează în bărbat și „împumută" numele de Cesario pentru a se putea angaja ca ajutor la ducele Orsino. Pe de altă parte, Orsino tânjește după dragostea fermecătoarei Olivia, dar aceasta refuză să-i acorde și cea mai mică atenție. E drept, mai există un pretendent la inima Oliviei, Sir Andrew Aguecheek, bun prieten cu unchiul fetei, Sir Toby Belch. Cu o asemenea densitate de personaje, fiecare mânat de interese proprii, încurcăturile nu vor întârzia să apară...

OTV

7,00 S-a întâmplat aseară
8,00 Piersicile lui Florin - rel.
9,30 Dan Diaconescu direct - rel.
11,30 Automondial
12,00 România fără fard
12,30 24 de ore
13,00 Lumea de azi
14,30 Dialoguri
15,00 Gab și Gogu Șou
16,00 Turist Club
17,00 Orașul în oglindă
18,00 24 de ore
18,30 Condurățeanu întreabă
19,30 Film artistic
21,00 Dan Diaconescu - direct
22,00 Meciurile lui Dragomir
0,00 Automondial
0,30 24 de ore

TELE 7 ABC

7,00 Știri
8,00 Muzică
9,00 Telesport - rel.
10,00 Desene animate
10,30 Tentații - rel.
11,30 Documentar
12,30 În justiție - rel.
13,30 Melodii, melodii
14,00 Dragoste bolnavă - dramă, SUA, 1997
15,30 Documentar - rel.
16,00 Muzică populară
17,00 As Show - rel.
18,00 Documentar
18,30 Telejurnal
19,00 Documentar
19,30 Pas în doi - dramă, România, 1985
21,00 Concert
22,00 Loto - Pariul Trio
22,30 Muzică populară - rel.
23,30 Știri
23,45 Jazz
0,30 Muzică

TV ACASĂ

7,00 Povești adevărate - rel.
7,30 Căsuța poveștilor - rel.
8,00 Amor latino - rel.
9,00 Luisa Fernanda - s.
11,20 Dădaca - rel.
11,50 Intrusa - s. rel.
13,25 Seducție - s. rel.
14,15 Lumi diferite - s.
15,00 Căsuța poveștilor
15,30 La casa de vis
16,00 Ia-mă acasă!
16,30 Dragoste și putere - s.
17,30 Amor latino - s.
18,20 Căsuța poveștilor
18,30 Povești adevărate
19,00 Intrusa - s.
20,30 Seducție - s.
21,20 Povestea vinului
21,40 Crăciun în familie - SUA, 1990
23,30 O mamă și jumătate - s.
0,00 Povești adevărate - rel.
0,30 90-60-90 Fotomodele - s.
1,20 Sânge din sângele meu - s.
(●) 2,00 Marea demascare - rel.
3,30 Muzica de Acasă, muzica nopții
3,45 Acasă la români - rel.
5,45 Doctorul casei - rel.

HBO

8,00 Bebeluși geniali - comedie, SUA, 1999
9,35 Extraordinarele aventuri ale lui Super Dave - comedie, SUA, 2000
11,05 Happ Gilmore - comedie, SUA, 1996
12,40 Stare de șoc - dramă, SUA, 1993
14,40 Molly - comedie, SUA, 1999
16,25 Nebunie în Alabama - dramă, SUA, 1999
18,15 Nașu' la psihiatru - comedie, SUA, 1999
20,00 O iubire fără sfârșit - dramă, SUA, 1998
21,55 Marele Lebowski - comedie, SUA, 1998
23,50 Turnul de control - comedie, SUA, 1999

TV RCS

8,30 Desene animate
9,00 Max Glick - s. copii
9,30 Program religios
10,00 Maniac Mansion - s.
10,30 Aventurile lui Huck - s.
10,50 Dedicații muzicale
11,00 Știrile RCS - rel.
11,45 Show cu ecou - rel.
13,45 Criminalul printre noi - film
15,15 Viața lui Ted Kenedy - film
16,40 Farmacia de serviciu - s.
17,15 Retrospectiva 7x7 -știri
19,00 Cultural
20,00 Generația mea
21,00 Regulile unui angajament - film
23,00 Hit Squad - s.
23,30 Percepții deformate - film
(■) 1,00 Erotica

DUNA TV

7,00 Calendarium; 8,05 Emisiune pentru copii; 8,45 Locuitorii pădurii de afine - d. a.; **9,10 Odiseea adolescenților** - s.; 9,40 Lecția de maghiară; 9,50 Ora de istorie; 10,30 Baston de drumeț; **11,05 Încurcă lume** - s. IT.; **11,55 25 grade latitudine sudică** - s.; 12,50 Știri; 13,05 Echitație; 13,30 Amintiri; **13,50 Moby Dick** - d. av. SUA, 1956 cu Gregory Peck; 15,45 Pe urmele copiilor dispăruți; 16,05 Renașterea - doc. Anglia; 17,05 Urări de Crăciun; **18,00 Ați sunat milord?** - s. distractiv, Anglia, 26/12; 19,00 Știrile săptămânii; 20,30 Talent; 20,30 Globul de cristal; **21,00 Hammah și surorile** - comed. SUA, 1986 cu Woody Allen; 22,50 Dunasport; **23,05 Cronica iubirii** - dramă, Ungaria, 1987

TV 2

7,00 Gânduri matinale; 7,30 Grădina zoologică în rucsack; 8,00 Matineu TV; 9,45 Desene animate; 11,50 Călătorie în țara gastronomiei; **12,20 Legenda regelui Arthur** - f. av. SUA; **13,50 Prințesa Fantaghiro** - nou. s. IT., 4/1; **15,40 Misiune imposibilă** - s.; 16,40 Jets - s.; **17,40 Pacific Blue** - s.; **18,30 J.A.G.** - s.; 19,30 Jurnal; **21,00 Alice în Țara minunilor** - basm Germania-Anglia-SUA; **23,35 Să decidă sabia** - acț. SUA, cu Eric Roberts; **1,15 Dosarele Y** - s.; **1,45 Spionul** - thriller, SUA, 1993

PRO 7

8,00 2x2 uneori prea mult - s. distractiv; 8,20 Desene animate; 11,00 Futurama; **11,45 Sindbad** - s.; 12,35 cinemax: **13,25 Îngropați de avalanșe** - catastrofic, SUA, 1997; **15,05 Lumea pierdută a lui Arthur Conan Doyle** - s. acțiune, Canada, 2000; **15,55 Amazonas - Prizonierii junglei** - s. aventuri, SUA, 1999; **16,50 Good Burger** - comed., SUA, 1997; 18,25 Ocean Men - doc. Germania, 2001; 20,00 Lumea minunată - magazin; 20,55 Știri, sport, meteo; **21,15 Pentru viața unui prieten** - dramă, SUA, 1998; 23,30 Focus TV; **0,30 Brigada ucigașă** - thriller politic, SUA, 1999 cu Gene Hackman

TV 5

13,00 Jurnal; 13,30 Istorie și muzică; 15,00 Jurnal; 15,00 Thalassa; 17,00 Jurnal; 17,30 Telecinema; 18,05 Chioșc; 19,00 Jurnal; 19,15 Duminici de sărbătoare; 21,00 Jurnal Belgia; 21,30 Jurnal Franța; 22,05 Documentar; 23,00 Jurnal; 23,15 Laique - f.; 1,00 Jurnal TSR; 1,30 Soir 3 Weekend

EUROSPORT

9,30 Aventura; 10,30 Schi fond; 11,30 Biatlon; 12,30 Eurosport Special - Watts; 13,00 Fotbal; 14,00 Tenis - Anna Kournikova; 14,40 Schi trambulină - Predazzo; 16,00 Eurosport - Watts; 16,30 Schi trambulină; 18,00 Patinaj artistic; 19,30 Eurosport Special; 20,00 Schi trambulină; 22,00 Eurosport Special; 22,30 Echitație - Londra în direct; 0,00 New Report; 0,15 Eurosport Special - Watts; 0,45 Biatlon - CM Osrblie; 2,00 Știri

VĂ RECOMANDĂM

HBO - 20,00 O iubire fără sfârșit - dramă

Pentru cei ce cred că dragostea este eternă, nu e necesară nici o explicație în ceea ce privește povestea care urmează. Pentru cei ce nu cred, nu există o explicație. Pentru Chris Nielsen dragostea pe care o nutrește față de soția sa, Annie, reprezintă totul, sensul existenței lui, ceea ce-i umple sufletul în fiecare clipă. Din primele momente când s-au cunoscut, Chris și Annie și-au dar seama că sunt „suflete-pereche", că le este ursit să trăiască împreună, ca o singură persoană, trup și suflet. Atât de puternică este iubirea lor, încât dacă, într-o bună zi, destinul ar decide că îndrăgostitul Chris trebuie să plece într-o inedită călătorie, spre adâncurile întunecatului lad, pentru a o salva pe Annie, ei bine Chris este dispus să facă acest lucru...

VĂ RECOMANDĂM

ANTENA 1 - 23,00 Doamna Winterbourne - comedie romantică

Connie Doyle este o tânără simplă din Jersey, care a venit să-și încerce norocul în marele New York. Fără un acoperiș deasupra capului, fără bani și extrem de naivă, Connie reprezintă o „pradă" ușoară pentru escrocul Steve De Cunzo. După ce cade în cursa acestuia, tânăra se trezește însărcinată și singură, deoarece bărbatul nici nu vrea să audă de ea. Disperată și confuză, Connie hoinărește prin gară și din greșeală se urcă într-un tren cu destinația Boston. În timpul călătoriei, ea va cunoaște pe soții Winterbourne Patricia și Hugh. De la întâlnirea cu soții Winterbourne, viața ghionistei Connie se va schimba pentru totdeauna...

TVR 1

7,00 Strict necesar. Magazin matinal
8,29 TVR: 45 de ani în 45 de secunde - rel.
8,30 Bravo, bravissimo! - rel.
10,00 Surprize, surprize - rel.
12,30 La toată casa-i lumină! (I)
13,00 O aventură de Crăciun - des. animate
13,59 TVR: 45 de ani în 45 de secunde - rel.
14,00 Jurnalul de prânz
14,30 Istorie polemică
15,00 Pro Patria
16,00 Kronika
17,25 Dorința - comed., SUA, 1997
19,05 În așteptarea lui Moș Crăciun
19,20 Sfântă-i seara de Crăciun! (I) Colinde cu Ștefan Hrușcă
19,59 TVR: 45 de ani în 45 de secunde
20,00 Jurnal. Meteo. Sport
20,30 Iartă-mă!
21,30 Cine este Moș Crăciun? - comed., SUA, 1994
23,14 TVR: 45 de ani în 45 de secunde - rel.
23,15 Jurnalul de noapte
23,30 Vanessa Williams și prietenii săi
0,25 Fantezii pe gheață
2,00 Jurnal. Meteo, Sport - rel.
2,30 Iartă-mă! - rel.
3,30 Istorie polemică - rel.
4,05 O vedetă populară - rel.
5,00 De luni până duminică - rel.
5,50 Debut 50 Plus - rel.

TVR 2

7,00 Colinde
8,30 Cafeaua de dimineață
9,30 Călătoria lui Allen Strange - s.
10,00 Magicianul - s. rel.
10,30 Zdreanța veselă - s. rel.
11,05Feerie pe gheață
11,50 Cu icoana de Crăciun
12,00 Tată, am încurcat-o! - s.
12,25 Femeia misterioasă - s.
13,25 Desene animate
14.45 Alecu cu ghimpi
15,00 Știri
15,10 Toți, împreună
16,10 Oprirea obligatorie
16,30 Cu steaua
16,45 Răscruci
17,30 Sport Plus
18,30 Știri
18,40 Concert de Crăciun la Scara din Milano
19,45 Drumul spre Avonlea - s.
20,30 Piramida
21,00 Colinde și obiceiuri de iarnă
21,30 Pomul de Crăciun - dramă, SUA, 1996
23.05 Am pornit să colindăm!
0,05 Crăciun în Europa
1,05 Băieți buni, băieți răi - s. rel.
1,50 Fețe
2,00 Drumul spre Avonlea - s. rel.
2,45 Piramida - rel.
(▲) 3,15 Posedați de întuneric - thriller erotic, SUA, 1994

PRO TV

7,00 Bună dimineața!
8,00 Știrile Pro TV
9,00 Apărătorii planetei. Pokémon. Jojo: The Violet Mystery - rel.
10,45 Mica prințesă - musical, SUA, 1936
12,10 A cincea maimuță - av. Brazilia, 1990
(●) 14,00 Mad Max 2 - SF, Australia, 1981
16,00 Tânăr și neliniștit - s.
17,00 Știrile Pro TV
17,35 Căsătorie în direct
17,45 Moș Crăciun există la „Dăruiești și câștigi"
19,00 Știrile Pro TV
20,00 Babe - comed., Australia, 1995
22,00 Căsătorie în direct
22,15 Un Crăciun de neuitat - comed., SUA, 1989
0,00 Concert de Crăciun la Viena 1977
1,00 Pisicile: Spectacol Sir „Andrew Weber's Cats"
3,00 A cincea maimuță - av. Brazilia, 1990- rel.
4,30 Adunarea bătrânilor - dramă, SUA, 1989
6,15 Mica prințesă - musical, SUA, 1936, rel.

ANTENA 1-TV ARAD

7,00 Observator
7,50 Sport
8,00 Cafeaua cu sare - talk-show
9,00 7 zile TVA - rel.
10,00 Datini de Crăciun
10,30 Și cățeii merg în Rai - d.a. SUA
12,00 Dna Winterbourne - s.
13,00 Știrile amiezii
14,00 Academia vedetelor - rel.
16,00 Publicitate, promo
16,10 Telefelicitări
16,45 Știri TVA
17,20 Milagros - s.
19,00 Observator
19,45 Sport
19,50 Graba strică treaba - comed., SUA, 1987
21,57 Publicitate, Promo
22,00 Observator
22,15 Ediția de noapte TVA
22,30 Sport
22,35 Madrigal în concert
1,00 Trei tenori în Concert de Crăciun
2,30 Suflet de rebelă - s.
3,30 Observator - rel.
4,30 Casa de pe plajă - s.
5,30 Milagros - rel.

PRIMA

7,00 Salvați de clopoțel - rel.
8,00 Des. animate
9,00 Povestitoarea - dramă, SUA, 1991
10,30 Des. aimate
12,30 Cadoul lui Crăciun - fantastic, SUA, 1991
13,00 Goana după cadou - comed., SUA, rel.
15,00 Des. animate - Toți câinii merg în Rai
16,00 Salvați de clopoțel - s.
17,00 Impact
17,30 Real TV special
18,00 Focus
18,55 Focus special
19,05 Camera de râs
19,30 Strada milion
20,00 Vrei să fii miliardar?
21,00 Singur acasă - comed., SUA, 1990
23,00 Focus Plus
23,30 Seara de Crăciun - dramă, SUA, 1986
1,00 Crăciun la Willow Creek - dramă, SUA, 1987
2,30 Focus Plus - rel.

DISCOVERY

10,00 Planeta dezlănțuită
10,55 Tornadele
11,50 Călătorii la capătul lumii
12,45 Vânătorul de crocodili
13,40 Locuri periculoase
14,30 Dincolo de adevăr
16,15 Atacurile rechinilor
17,10 O țară pentru doi:Spania
17,35 Kingsbury Square
18,05 Aventuri la pescuit cu Rex Hunt
18,30 Terra X: Via Mala
19,00 Insulele fericirii
20,00 SABC
21,00 Contact extrem
21,30 Capriciile vremii
22,00 Planeta singuratică
23,00 Isus Hristos
0,00 Pe urmele Noului Restament
1,00 Teren extrem
1,30 Detonatorii
2,00 Echipa timpului
3,00 Aripi

ANIMAL PLANET

8,00 Salvați animalele!
8,30 S.O.S. animalele!
9,00 Spitalul veterinar
9,30 La zoo
10,00 Îngrijitor la zoo
10,30 Parcul maimuțelor
11,00 Rase de câini
12,00 Urgențe veterinare
12,30 Medicul veterinar
13,00 Acvanauții
13,30 Contact extrem
14,00 Apărătorii animalelor sălbatice
15,00 Rase de câini
16,00 Salvați animalele!
16,30 S.O.S. animalele!
17,00 Spitalul veterinar
17,30 La zoo
18,00 Îngrijitor la zoo
18,30 Parcul maimuțelor
19,00 Acvanauții
19,30 Contact extrem
20,00 Lupii mării
21,00 Refugiul pentru animalele Battersea - 2 ep.
22,00 Vânătorul de crocodili
23,00 Aventurile vasului Quest
0,00 Aventurile lui O'Shea
0,30 Ian Gordon, prietenul rechinilor
1,00 Lupii mării

ATOMIC TV

7,00 Selector
10,25 Reactor
10,30 File de poveste
11,00 Atomix - rel.
14,00 Interactiv
15,30 Proaspete și fierbinți
15,55 Reactor
16,00 Aria
19,00 Atomix
21,55 Reactor
22,00 Selector
23,00 Rockada
0,00 Insomnia

BUDAPESTA 1

8,05 Em. pentru copii - d.a.; 11,00 Cântece de Crăciun de la Vatican; 12,30 Simbolurile Crăciunului; 13,05 Înălțarea bradului de Crăciun; 13,35 Plantele din Biblie; 14,00 Betlehem la Eiseg - doc.; 14,25 Strălucire; 15,00 Crăciun la Parlament; 16,05 Poveste de Crăciun; **17,10 Madonna Crăciunului** - s; 17,30 Rămâi cu noi; **17,40 Dorință de Crăciun** - f. SUA; 19,10 Poveste de seară; **19,40 Necunoscuții cunoscuți** - ed. de Crăciun; 20,30 Dvs. ați cerut; **21,30 Demetrius și gladiatorii** - f. ist. SUA cu Victor Mature; 23,10 Beethoven - Simfonia a IX-a; 0,25 Versuri; 0,55 Slujba de Crăciun

RTL KLUB

7,30 Matinal; 10,00 Asterix în America - f.d.a.; 11,25 Clubul rețelelor; **12,00 Legea naturii** - f. av. SUA cu Kirk Douglas; **14,10 Aurul din Alaska** - f. av. SUA; **15,40 Bunăvoința soartei** - dramă, SUA, cu Steve Martin; **17,25 Miracol în New York** - f. SUA, cu Richard Attenborough; 19,30 Știri; 19,55 Fii și tu milionar! - conc. tv; 20,25 Focus; **20,55 Ajutor, am crescut!** - comed. SUA, cu Tom Hanks, Elisabeth Perkins; **22,40 Căile destinului** - dramă, SUA, cu Warren Beatty, Anette Bening; 0,35 Crăciun la Viena

VĂ RECOMANDĂM

Acasă, ora 20,45 Viața e minunată - dramă

Ajunul Crăciunului, 1946. În Bedford Falls, un orășel tipic american, trăiește George Bailey, un bărbat care, deși are de coordonat o bancă adevărată, este mereu înglodat în datorii. Acum, în Ajunul Crăciunului, Bailey se află la un pas de faliment și, în plus, riscă să fie arestat. Așa că, mai mult ca niciodată, nefericitul om se gândește că este un ratat și că ar fi mai bine pentru toată lumea dacă și-ar pune capăt zilelor. Dar, în timp ce cugetă el la toate acestea, deasupra lui, în înălțimile cerului, două voci discută cazul său și decid să-l trimită pe Pământ pe îngerul Clarence Obbdody. Acesta, deși a ajuns în Rai de mai bine de 200 de ani, nu și-a câștigat încă aripile, așa că misiunea de a-l ajuta pe George ar putea constitui „biletul" său norocos.

VĂ RECOMANDĂM

HBO - 18,25 Bossa Nova - comed. romantică, Brazilia, 2000

OTV

6,30 S-a întâmplat aseară
7,00 Zori de zi
9,00 Dan Diaconescu
10,00 Meciurile lui Dragomir - rel.
12,00 Gab și Gogu Șou - rel.
13,00 România fără fard
13,30 24 de ore
16,00 Meserii și meseriași
16,30 24 de ore
18,20 Tărăboiul zilei
18,30 Condurățeanu întreabă. Talk-show
19,30 Film artistic
21,00 Dan Diaconescu Direct
23,00 Vieți și destine
0,00 24 de ore

TELE 7 ABC

7,30 Știri
7,50 Muzică
9,00 Concert
9,59 Telecaricatura zilei
10,00 Tentații - rel.
11,00 Documentar
12,00 Apel: Crima - s. rel.
13,00 Cântecul și casa lui
14,00 Pas în doi - dramă, România' 85 - rel.
15,30 Documentar
16,00 As Show - rel.
17,00 Reporter
18,00 Documentar
18,30 Telejurnal
19,00 Documentar
19,25 Pronosport
19,30 Alte voci, alte încăperi - thriller, SUA, 1995
21,00 Apel - Crima - s.
22,00 Fotbal la Tele 7
23,30 Știri
23,45 Muzică

TV ACASĂ

7,00 Povești adevărate - rel.
7,30 Căsuța poveștilor - rel.
8,00 Amor latino - rel.
9,00 Rază de lumină - rel.
9,30 Prima dragoste - rel.
10,05 Acasă la bunica - rel.
10,15 Betty cea urâtă - rel.
11,15 Dragoste și putere - rel.
12,00 Intrusa - rel.
13,45 Seducție - rel.
14,45 Poveste de Crăciun - s.
16,30 Colindă de Crăciun - av. SUA, 1999
18,15 Căsuța poveștilor
18,30 Știrile de Acasă
19,00 Rază de lumină - s.
20,45 Viața e minunată - dramă, SUA
23,10 Muzică de Crăciun de la Vatican
0,00 Știrile de Acasă- rel.
0,30 Muzică de Crăciun de la Vatican

HBO

8,00 Nu privi în urmă - dramă, SUA, 1998
9,35 Gloria - dramă, SUA, 1999
11,20 Taxi - acțiune, Franța, 1998
12,45 Un gigolo de doi bani - comed., SUA, 1999
14,15 Dosarele Y - s.
14,40 Un tătic grozav - comed., SUA, 1999
16,15 Tinerețe furată - dramă, SUA, 1999
18,25 Bossa Nova - comed. romantică, Brazilia, 2000
20,00 Africa viselor mele - dramă, SUA, 2000
21,55 Pleasant Ville - comedie, SUA, 1998
0,00 Lucruri pământești - dramă, SUA, 1998
1,40 Cinema ● Cinema ● Cinema

TV RCS

8,30 Deschide ușa Creștine - Colinde Populare I
9,30 Des. animate
10,00 Sânzienele - musical
10,30 Maniac Mansion - s. comedie
11,00 Retrospectiva 7x7 - rel.
12,45 Pierduți în pustiuri - f.
14,15 Trei destine - s. rel.
15,00 Colinde
15,30 Max Glick - s. copii
16,00 Trei destine - s.
16,45 Istoria lui D-zeu - film religios
18,15 Retrospectiva administrativă - 1
19,00 Serial documentar
19,50 Dedicații muzicale
20,00 Microb
22,00 Retrospectiva administrativă - 2
22,35 Comorile zăpezii - film
24,21 Deschide ușa Creștine! - 1 - colinde

DUNA TV

7,00 Știri; 7,10 Circuit în Betlehem; 8,00 Obiceiuri de Crăciun; 8,20 Matineu de iarnă; **11,15 Trei pe insula de corali** - s. Anglia 4/1; **11,35 Pământ și sânge** - s. FR 4/1; 12,25 Simbolul sfârșiturilor - doc.; 13,05 Steaua ce strălucește în noi; **13,45 Cel mai bun magazin din lume** - f. Anglia; 15,00 Pe urmele lui Christos - doc. IT.; **15,30 David Copperfield** - f. Anglia, cu Bob Hoskins; 16,55 A fost odată ca niciodată - doc.; 17,20 O sută de ani în apărarea copiilor - Gală jubiliară; 18,40 Poveste de seară; 19,05 Harmonia Caelestis; 19,30 Știri; 20,00 De la suflet la suflet; **21,00 Biblia** - f. SUA 2/1; **22,50 Vă place Brahms?** - dramă SUA cu Ingrid Bergman, Yves Montand; 1,00 Slujba de la miezul nopții

TV 2

7,30 Bună dimineața! 10,00 Des. animate; **12,05 Oglindă, oglinjoară** - f. fant. SUA; **13,45 Fantaghiro - prințesa războinică** - s. fant. IT 4/2; **15,50 Alice în Țara minunilor** - f. muz. SUA cu Judy Garland; **17,45 Alf** - comed. Germ.-SUA, cu Martin Sheen; 19,30 Fapte; **20,00 Richie Rich** - comed., SUA, cu Macaulay Culkin, Claudia Schiffer; **21,45 Vacanță în New York** - f. SUA cu David James Eliott; **23,20 De Crăciun vrem un tată** - comed., SUA cu Leslie Nielsen; 1,00 Slujbă de Crăciun

PRO 7

7,40 Vânătorii de fantome - d.a.; **8,05 Corabia fantomă** - f. av. SUA 1994; **10,35 Jack - Cea mai bună maimuță din gheață** - comed. SUA 2000; **12,05 Aventuri cu Ragtime** - f. pt. copii SUA, 1998; **13,45 Moș Crăciun cu mușchi** - f. copii SUA, 1996, cu Hulk Hogan; 15,20 Robbie - d.a.; **15,50 Carpod - Cu gangsterii pe urme** - comed. SUA, 1996; **17,30 Beverly Hillbillis** - comed. SUA, 1993; **19,05 Viscol în Paradis** - comed. SUA, 1994 cu Nicholas Cage; 20,55 Știri; **21,15 Legenda lui Pinocchio** - f. fant. SUA-F-Anglia-Germ. 1996; **23,00 Thriller Germ. 1999; 0,50 Ravenhawk - Liber și mortal** - act. SUA 1995

TV 5

13,30 Jurnal France; 14,05 Documentar; 15,00 Jurnal; **15,15 Orgolii** - f.; 17,00 Jurnal; 17,15 Ecouri; 17,30 Babilon yéyé; 18,05 Piramidaq; 18,30 Întrebări pentru un campion; 19,00 Jurnal TV 5; **19,15 Secretara lui Moș Crăciun** - f.; 21,30 Jurnal France 2; 22,05 Documentar; 23,00 Jurnal; **23,15 Revelion cu Bob** - film

EUROSPORT

9,30 Sport extrem; 10,00 Aventura; 11,00 Jocuri olimpice: portrete; 12,00 Eurosport Special - Watts; 12,30 J.O.: portrete; 13,00 Tenis US Open: P. Sampras - A. Agassi; 15,00 Tenis Special: Anna Kurnikova; 15,30 Fotbal - Liga campionilor: 16,30 Schi trambulină; 18,00 Dansuri - Swiffer Dance Master; 19,00 Fotbal - Liga campionilor, partide clasice; 20,00 Fotbal - Legende ale CM: Brazilia; 21,00 Patinaj artistic - Vancouver/Canada; 22,30 Tenis Special: Anna Kurnikova; 23,00 Fotbal - Selecțiuni CM '98, Franța

VĂ RECOMANDĂM

ROMÂNIA 1, 21,30 Cine este Moș Crăciun? - comedie

Scott Calvin petrece tot mai puțin timp alături de fiul său, Charlie, mai ales de când fosta soție, Laura, s-a recăsătorit cu psihiatrul Neal Miller. În aceste condiții, Scott își iese într-adevăr din pepeni când află că Laura și Neal i-au spus lui Charlie că nu există Moș Crăciun. Cu ce drept au făcut asta? Noroc că Charlie îi va face o vizită în Ajunul Crăciunului, prilej de a încerca să salveze situație. Dar, cum stau, în seara de Ajun, Scott și Charlie împreună, iată că se petrece ceva ce schimbă radical atât convingerile, cât și viața celor doi...

VĂ RECOMANDĂM

HBO, ora 22,00 Africa viselor mele - dramă

În copilărie, Kuki Gallman a vizitat Africa împreună cu părinții săi și a fost fascinată de frumusețea sălbatică a acestor tărâmuri. După 25 de ani, Kuki s-a întors pe pământul african, alături de soțul său, Paolo, și fiul lor, Emanuele. Soții Gallman au pus, treptat, pe picioare o mică fermă și au început să se implice în activitățile de protejare a speciilor aflate în pericol de dispariție, precum elefanții și rinocerii. Din nefericire, însă, Africa nu este numai un loc frumos, așa cum crede Kuki, ci și unul periculos, lucru pe care femeia îl va simți pe propria piele când Paolo este ucis. De acum încolo, Kuki va fi nevoită să se descurce singură...

Într-un campionat ce împinge spre faliment fotbalul românesc

TITLUL RĂMÂNE O AFACERE ÎNTRE ECHIPELE BUCUREȘTENE

Prea puțini jucători din campionatul intern au participat la înmormântarea fotbalului românesc, cu ocazia campaniei de calificare a reprezentativei tricolore la Campionatul Mondial din 2002, pentru a pune sub acuză întrecerea autohtonă. Vinovat a fost scos doar necoptul selecționer, Gheorghe Hagi, care - fără îndoială - are păcatele sale, la fel cum le are însă și cooperativa progresistă bine înfiptă în elita sportului rege din România. Vă veți întreba cu ce au greșit de alde Jenel, Romel ori Fănel, că Gică Popescu et. comp nu au reușit să-și impună jocul în fața slovenilor. Cu nimic. Dimpotrivă au fost trup și suflet alături de tricolori, atât la Ljubliana (pe banii Federației), cât și la București. Nu au absolut nici o vină că încurajările lor frenetice nu și-au găsit ecoul pe dreptunghiul verde. Ei au datoria să se întoarcă la trebuile lor, să facă ce știu mai bine: să întrețină o imagine falsă despre fotbalul românesc. Prin aranjamente, sau blaturi, cum vreți să le spuneți, stimulări ale cavalerilor fluierului, mergând până la amenințări de tot felul pentru a-și întregi opera. Și atunci, din fotbalul acesta cenușiu, cum să se găsească înlocuitori pentru generația de aur, care a avut privilegiul de a nu fi încăput pe mâna groparilor din fotbalul românesc. Ce vreți o vină mai mare!

Cu toate aceste neajunsuri, caravana Diviziei A s-a pus în mișcare încă de la începutul lunii august, când pentru titlu se înscriau, ca de obicei, formațiile bucureștene: Dinamo, Steaua și Rapid, în timp ce locurile codașe le rămâneau echipelor sărăcuțe și fără relații printre mai marii cooperativei. Iar etapele turului de campionat au confirmat acest lucru, cu precizarea că - totuși - majoritatea meciurilor s-au jucat pe bune, iar ierarhia încropită la mijloc de drum reflectă în linii mari realitatea de pe gazon.

Dinamo s-a încununat campioană de toamnă, făcând din constanță principala sa armă. Chiar dacă s-au împotmolit pe alocuri, „câinii" lui Ion Marin au știut să revină în etapa imediat următoare și se află în pole position în cursa spre titlu.

Rămâne învăluită în mister maniera prin care tânărul antrenor, Cosmin Olăroiu, a reușit să mobilizeze o formație bancară, ce nu prea era obișnuită cu piscurile Diviziei A. Admirabilă este dăruirea cu care fotbaliști considerați pierduți pentru marea performanță, precum Didi Prodan ori Gabi Popescu, zbârdă pe teren sub bagheta magică a lui Olăroiu.

Din cele cinci bătălii pierdute de campioană în prima parte a sezonului, patru s-au înregistrat în compania colegelor din capitală, lucru de-a dreptul rușinos pentru regimentul lui Pițurcă. Dacă „acasă" randamentul e maxim, departe de Ghencea Steaua nu mai strălucește ca altădată.

Nu știm câte echipe din Divizia A ar fi avut o comportare asemănătoare Rapidului în dubla manșă din Cupa UEFA, în compania lui P.S.G., cert este că trupa lui Hizo a afișat un joc deosebit de plăcut ochiului, cel puțin în prima jumătate a sezonului. Păcat că a venit acel episod cu părăsirea terenului în disputa cu F.C. Brașov, pentru că de atunci „feroviarii" au trăit cu spaima unei depunctări drastice și nu s-au mai concentrat îndeajuns pentru a nu pierde contactul cu vârful ierarhiei.

Universitatea Craiova începe să semene din ce în ce mai mult cu Rocarul, valoarea superioară a actualului lot patronat de Gigi Nețoiu evitând situația dificilă traversată de bucureșteni anul trecut. Mai mult, ei stau la pândă pentru un loc european.

Singura echipă care și-a depășit cu mult condiția este nou-promovata Farul Constanța, care și-a permis să se ia la trântă cu marile forțe ale primei divizii. Și curajul ei a fost răsplătit. Deocamdată...

Gloria Bistrița și Ceahlăul Piatra Neamț viețuiesc pașnic în prima parte a clasamentului, prin grija exclusivă a vicelenilor președinți Jean Pădureanu, respectiv Gheorghe Ștefan.

Începând cu poziția a 9-a, ocupată de ambițioasa echipă din Galați, putem spune că începe hora retrogradării. În ea sunt prinse combatantele care, ori nu au loc la masa cooperativei, ori beneficiază de aportul unor fotbaliști care într-adevăr nu pot ține pasul cu Divizia A. Cele mai ferite sunt, deocamdată, Oțelul Galați, F.C.M. Bacău și F.C. Brașov, care prezintă garanții solide în sprijinul supraviețuirii în primul eșalon.

Portarul lui F.C. Național, Bogdan Argeș Vintilă, a fost învins doar de 11 ori în turul Diviziei A, poziționându-și echipa în coasta liderului de toamnă, Dinamo București

Cu adevărat amenințate sunt formațiile ploiești, Astra și Petrolul, care au decis că e sănătos să-și joace corect șansele oricare ar fi riscul, F.C. Argeș, care s-a mai scos după venirea lui Halagian la timonă dar mai are de luptat până la a putea răsufla ușurată, Sportul Studențesc și UM Timișoara, prea naive pentru a se putea găsi și la anul în elita fotbalului românesc.

Returul, jucat pe teren și în culise, va da verdictul atât în privința echipei campioane cât și a nefericitelor ce vor lua drumul Diviziei B. Până atunci, la cumpăna între ani, să ne rugăm pentru nemurirea fotbalului românesc.

CĂLIN MNERIE

Clasamentul turului

1. Dinamo	15	9	5	1	36-16	32 (+11)
2. F. C. Național	15	8	6	1	28-11	30 (+6)
3. Steaua	15	9	1	5	27-17	28 (+4)
4. Rapid*	15	8	3	4	23-16	26 (+6)
5. „U" Craiova	15	6	5	4	23-19	23 (-1)
6. Farul	15	6	4	5	20-21	22 (+1)
7. Gl. Bistrița	15	7	1	7	16-19	22 (-2)
8. Ceahlăul	15	6	3	6	21-19	21 (0)
9. Oțelul	15	5	5	5	14-11	20 (-4)
10. FCM Bacău	15	6	2	7	19-23	20 (-4)
11. FC Brașov	15	5	4	6	17-17	19 (-2)
12. Astra	15	3	6	5	15-16	15 (-9)
13. F. C. Argeș	15	4	3	8	14-23	15 (-9)
14. Petrolul	15	3	4	8	14-28	13 (-8)
15. Sportul	15	4	1	10	18-33	13 (-8)
16. UMT	15	3	3	9	14-30	12 (-9)

* Echipă penalizată cu un punct.

Clasament „acasă"

1. Steaua	8	7	1	0	17-3	22
2. Dinamo	7	6	1	0	23-6	19
3. F. C. Național	8	5	3	0	17-8	18
4. Oțelul	8	5	3	0	13-4	18
5. Gl. Bistrița	8	6	0	2	12-4	18
6. F. C. Brașov	7	5	2	0	15-5	17
7. „U" Craiova	8	5	2	1	14-4	17
8. Ceahlăul	7	5	1	1	14-4	16
9. FCM Bacău	8	5	1	2	11-8	16
10. Rapid	7	4	2	1	12-6	14
11. Farul	7	4	2	1	14-11	14
12. Astra	8	3	4	1	9-5	13
13. F. C. Argeș	8	4	1	3	12-14	13
14. Sportul	7	4	0	3	13-9	12
15. Petrolul	7	3	2	2	8-5	11
16. UMT	7	2	3	2	9-10	9

Clasament „deplasare"

1. Dinamo	8	3	4	1	13-10	13
2. Rapid	8	4	1	3	11-10	13
3. F. C. Național	7	3	3	1	11-3	12
4. Farul	8	2	2	4	6-10	8
5. Steaua	7	2	0	5	10-14	6
6. „U" Craiova	7	1	3	3	9-15	6
7. Ceahlăul	8	1	2	5	7-15	5
8. FCM Bacău	7	1	1	5	8-15	4
9. Gl. Bistrița	7	1	1	5	54-15	4
10. UMT	8	1	0	7	5-20	3
11. Astra	7	0	2	5	6-11	2
12. Oțelul	7	0	2	5	1-7	2
13. F. C.Argeș	7	0	2	5	2-9	2
14. F.C. Brașov	8	0	2	6	2-12	2
15. Petrolul	8	0	2	6	6-23	2
16. Sportul	8	0	1	7	5-24	1

S.C. EXPERT S.A. ARAD

În calitate de lichidator al S.C. ALFAR S.A. Arad,

anunță vânzarea,
în conformitate cu prevederile Legii 64/1995 republicată, prin
LICITAȚIE PUBLICĂ DESCHISĂ, cu strigare, a următoarelor active:

Activ	Denumire activ
9	Clădire laborator chimizare SC = 765 MP
11	Ferma 1 Sere
12	Ferma 2 Sere
13	Ferma 3 Sere
14	Ferma 4 Sere
15	Ferma 5 Sere
16	Ferma 6 Sere
18	Surse, acumulări și rețele apă tehnologică
19	Rețele termice interioare
20	Rețele termice exterioare
21	Clădire centrală termică (cu cazane)
22	Fabrică de conserve și depozit SC = 1750 MP
23	Ferma 1 - ciupercărie SC = 7150 MP
24	Ferma 2 - ciupercărie SC = 7150 MP
25	Hală compostare 1 SC = 2070 MP
26	Hală compostare 2 SC = 1778 MP
27	Platformă betonată - șopron ST = 26.600 MP
28	Platformă depozitare ST = 44.000 MP
29	Atelier împletituri SC = 119 MP

Toate activele sunt amplasate în Arad, Calea Zimandului nr. 3, putând fi vizitate zilnic între orele 9,00-14,00.

Lista cu activele și prețurile de pornire în licitație precum și caietul de sarcini cuprinzând descrierea aetivelor și regulamentul de desfășurare a licitațiilor se pot obține zilnic, între orele 9,00-14,00, la sediul SC Alfar SA Arad, Calea Zimandului nr. 3.

Licitațiile pentru toate activele din prezentul anunț vor avea loc în data de 28.12.2001, ora 12, la sediul SC ALFAR S.A. Arad, Calea Zimandului nr. 3.

Termenul de înscriere la licitație este până la data de 27.12.2001.

Informații suplimentare cu privire la desfășurarea licitației pot fi obținute la sediul societății din Arad, Calea Zimandului nr. 3 sau prin telefoanele 057-276.101 ing. Jurcovan Cornel și 092-343.784 ing. Moț Marius.

Pentru activele neadjudecate licitația va fi reluată săptămânal, după o publicitate prealabilă.

(9396114)

Galatasaray nu se poate caza la hotel din cauza datoriilor

Delegația grupării Galatasaray nu se poate caza la hotelul Galata Camlik din Yozgat, deoarece clubul turc nu și-a plătit datoria pe care o are, din sezonul trecut, față de acest stabiliment, a anunțat site-ul "turk.net", citînd agenția de presă Anatolia.

Echipa din Istanbul va întîlni, sîmbătă, de la ora 13.30, la Yozgat, formația Yimpaș Yozgatspor, în cadrul ultimei etape a turului campionatului Turciei. Gruparea Galatasaray nu și-a plătit, în sezonul trecut, datoria față de singurul hotel din acest oraș, unde a fost cazată delegația acestui club.

Responsabilul clubului Galatasaray Abdurrahim Albayrak l-a contactat telefonic pe directorul hotelului, căruia i-a spus că suma de aproximativ 3.000 de dolari, reprezentînd cheltuielile de cazare, a fost plătită firmei de transport care a asigurat deplasarea delegației turce la Yozgat. Directorul hotelului i-a spus lui Albayrak că nu poate să facă nici o rezervare din cauza faptului că nu a intrat în posesia sumei respective.

ASTĂZI, GALĂ DE BOX

Astăzi, de la ora 16, la arena „Silva Lazăr Motorul", din Aradul Nou, are loc o gală de box la care participă pugiliști de la Silva Lazăr Motorul, Box Club Arad și Astra Arad.

MIRCEA SANDU A FOST REALES

Mircea Sandu a fost reales, joi, în unanimitate, de Adunarea Generală a Federației Române de Fotbal (FRF), în funcția de președinte al acestui for pentru un mandat de patru ani.

Dintre cele 114 cluburi și asociații sportive reorganizate conform Legii Educației Fizice și Sportului, care au avut drept de vot la Adunarea Generală a FRF, au fost reprezentate 99.

"Mulțumesc pentru încrederea acordată. Începînd de astăzi mă voi implica mai direct în problemele fotbalului intern. Trebuie să înțeleagă toți că fotbalul este un joc care se desfășoară numai pe teren. Pînă la terenul de joc este o activitate în umbră intensă. Sunt onorat că oamenii de fotbal au încredere în mine și doresc să-i conving și pe spectatori că vor fi luate măsurile necesare pentru ca fotbalul românesc să se desfășoare în mod corect", a declarat Mircea Sandu.

Alegerile pentru funcția de președinte al FRF au fost conduse de secretarul de stat în Ministerul Tineretului și Sportului (MTS), Nicolae Mărășescu.

ADUNAREA GENERALĂ A FRF A ALES UN NOU COMITET EXECUTIV

Membrii Adunării Generale a Federației Române de Fotbal (FRF) au ales, în cadrul ședinței de joi, noul Comitet Executiv al FRF.

Din Comitetul Executiv al FRF fac parte următoarele persoane: Mircea Sandu, președintele FRF, Dumitru Dragomir, președintele LPF, ca reprezentant al fotbalului non-amator, Corneliu Costinescu, reprezentantul fotbalului amator, Adalbert Kassai, secretarul general al FRF, Valentin Alexandru, Alina Popescu, pentru Divizia A, Ștefan Chițu, pentru Divizia B, Constantin Anghelache, pentru Divizia C, și Nicolae Dobrin. Pînă la următoarea Adunare Generală, care va avea loc probabil în luna februarie, vor fi desemnați și ceilalți doi membri ai Comitetului Executiv. Vineri, de la ora 10.00, va avea loc prima ședință a Comitetului Executiv.

Sandu l-a propus pentru funcția de secretar general al FRF pe Adalbert Kassai, cel care a ocupat acest post și pînă în prezent. Propunerea lui Sandu a fost aprobată cu unanimitate de voturi.

Casa de Ajutor Reciproc a Pensionarilor

urează tuturor membrilor CARP, pensionarilor și colaboratorilor

sărbători fericite cu ocazia Nașterii Domnului și a Anului Nou cu tradiționalul „LA MULȚI ANI"!

Președinte,
Vasile Neagu
(2360445)

Fie ca Nașterea Domnului să aducă numai bucurii în sufletele angajaților, colaboratorilor și beneficiarilor

S.C. **ARTERM** S.A.

iar anul ce va veni să fie unul mai bun și plin de împliniri.

Sărbători Fericite și La Mulți Ani!

Conducerea
(2360446)

SC CONAR S.A ARAD

urează cu ocazia Sfintelor sărbători de Crăciun și a noului An 2002,

tuturor angajaților, colaboratorilor, beneficiarilor, partenerilor de afaceri ***multă sănătate, fericire, realizări și „La mulți ani".***

Director General Ing.
Dimitrie Cinah
Director general adj.
Ing. Gheorghe Leucuța

EST TRANS CONSTRUCT

Sărbătoarea Crăciunului și Anul Nou

să aducă în casele tuturor salariaților noștri, prietenilor, partenerilor de afaceri și clienților

NUMAI BUCURIE SI NOROC!

La mulți ani!

Director
Doctor ACHIM CORNEL

Fie ca strălucirea sărbătorii Nașterii Domnului și a Anului Nou să vă aducă în suflet bucurie și speranță, colinde frumoase la ferestre și un An Nou cu sănătate și fericire, Crăciun fericit și LA MULȚI ANI onoratei clientele, colegilor notari și juriști, prietenilor, tuturor colaboratorilor și cunoștințelor

Biroului Notarilor Publici
Moț Angela, Cioia Maria, Crișan Marcel
Bujor, Fluieraș Petru.

De asemenea, anunțăm onorata clientelă, că în perioada **24 decembrie 2001 - 02 ianuarie 2002**, **activitatea biroului este suspendată**,

urmând să fie reluată în programul obișnuit **din data de 3 ianuarie 2002.**

(9396111)

SC CENTRAL SA

Nașterea Domnului Nostru Isus Hristos și sărbătorile Crăciunului îmi prilejuiesc ocazia să transmit tuturor colaboratorilor, prietenilor, salariaților și familiilor acestora, *multă sănătate, fericire, prosperitate.*

La Mulți ani!

Director
TORKOȘ FLORIN
(2360443)

Oferim surprize plăcute

Ericsson T20e
1.850.000 lei**

Siemens A35
750.000 lei**

OFERTA CONNEX

Dacă te abonezi la **CONNEX** beneficiezi de :
- **50% reducere** la abonament în primele 6 luni
- **20 de minute* gratuite** în primele 6 luni
- Telefonul **Siemens A35** la doar **750.000 lei** sau telefonul **Ericsson T20e** la doar **1.850.000 lei****
- şansa de a câştiga unul dintre cele **15 premii** a câte 10.000 $***

Oferta CONNEX este valabilă până la 31 decembrie 2001.

*Primele minute de convorbiri naționale în rețea din fiecare lună **Prețurile includ TVA și sunt valabile doar cu condiționare la CONNEX, în limita stocului disponibil ***Oferiți în lei la cursul BNR valabil în ziua plății

Regulamentul acestei promoții poate fi găsit la adresa www.connex.ro

QUASAR
www.quasar.ro

ARAD, Piata Avram Iancu, nr.10, Tel./Fax. 211.822

DEALER CONNEX (C.A.)

ELECTRONIC SHOP

vă urează

"Sărbători Fericite !"

Arad: P-ta UTA bl. U1-2 tel/fax: 057/ 271123; 271642; 289642
Timisoara: Str. Lucian Blaga nr.3 tel/fax: 056/196684; 196845

NEGA Computer

PRINDE OFERTA !

tel.252840, 092/353379
www.negacomputer.arad.ro
nega@arad.ro str.Cosbuc 21

OFERTĂ SPECIALĂ !
Calculator AMD 800 MHz
HDD 20 GB/128 RAM/FDD /Video/Sound/Keyboard/Mouse
249USD*
Monitor 15" digital: 100 USD*
*preţul nu include TVA 19%.
CD-R ... de la doar ... 15.000 lei !

ASA ASIGURĂRI ATLASSIB S.A.

SUCURSALA ARAD, Str. I. Maniu, bloc P2
tel/fax 237.650

ANGAJEAZĂ
- **secretar - casier**
- **inspector asigurări**

Condiţii:
- ▼ disponibilitate la program prelungit
- ▼ studii medii + operare pe calculator (pentru secretare)
- ▼ studii superioare (pentru inspectori)
- ▼ vârsta între 26 - 35 ani

Interviul în data de 22.12.2001, între orele 8-15, la sediul sucursalei Arad.

(9396113)

CITIREA CONTOARELOR DE APĂ CALDĂ MENAJERĂ

SE FACE DUPĂ URMĂTORUL PROGRAM:

În data de 27.12.2001: Consumatorii arondaţi punctelor termice: 6 V, UTA (parţial), 2 M. Costin, 3 Micălaca (parţial), 2 Micălaca (parţial), 4, 7 2/I, 4 C, 1V, 18 (parţial), 2 Prim, Maiakovsky, 5 zona III, 9, Paroşeni, O. Terezia, 1 M, 5, 1 aM, Ag. economici.

În 28.12.2001: 2 Micălaca (continuare), 3 Micălaca (continuare), 14 (parţial), UTA (continuare) 21 (parţial), 3 Udrea, 8 V, 4 zona II (parţial), S. Balint (parţial), Pasaj, 2/II, 3 V, 18 (continuare), 2 zona V (parţial), 2V, 10, 1 Gară, 1 zona V (parţial), Lic. Industrial (parţial), Ag. economici.

În 29.12.2001: Teatru, 6 Vânători, S. Balint (continuare) 23, 32, Aradul Nou, 6, 4 zona II (continuare), 19, 21 (continuare), 14 (continuare), Lic. industrial (continuare), 1 zona V (continuare), 15, 8, 2 zona V (continuare), Ag. economici.

S.C. ARTERM S.A. ARAD

PYROSTOP

ARAD, Str. Banu Măracine nr. 1
Tel/Fax: 233281; 094-525048

Vă oferă:
- Sisteme de alarmă antiefracţie şi antiincendii
- Sisteme de televiziune circuit închis
- Sisteme de control acces
- Sisteme de interfonie pentru locuinţe şi birouri
- Geamuri TERMOPAN
- Mobilier din sticlă colorată
- Sticlă ornamentală realizată la comandă

Monitorizarea sistemelor de alarmă prin dispeceratele ARCONS SECURITY şi POMPIERII MILITARI

ABONEAZĂ-TE LA UN PREMIU!

600 minute/lună 1 an**
300 minute/lună 1 an**
150 minute/lună 1 an**

1 autoturism SUZUKI Swift

Abonează-te la Cosmorom şi participi automat la tragerea la sorţi a premiilor!

NOKIA 51XX-83.000* Lei cu abonament Cosmorom Plus 25. Primeşti 25 minute gratuite/lună, timp de 6 luni!

*Preţurile sunt în TVA. **Consultaţi oferta Reţelei Autorizate Cosmorom

Goldstern

Agent Autorizat cosmorom

ARAD
Bulevardul Revoluţiei 35; Tel: 057 / 270.890

Piaţa Spitalului, bl. 1C; Tel: 057 / 252.001

Goldstern. apropie-te

(C.A.)

Asigurați-vă acum la AGI România!

AGI ROMÂNIA fosta ASIGURARE POPULARĂ ROMÂNĂ
vă facilitează importante economii de sărbători!

Încheiați până la 31.12.2001 la sediile **AGI România** asigurarea obligatorie de răspundere civilă auto RCA pentru înreg ANUL 2002 și veți plăti numai **70%** din prima tarifară. Pensionarii plătesc numai **60%** din prima tarifară.

ȘI

Participați la PREMIEREA ASIGURAȚILOR AGI ROMÂNIA încheind orice tip de asigurare în perioada decembrie 2001 - ianuarie 2002 și puteți beneficia de:

MARELE PREMIU
UN RENAULT MEGANE

PREMIUL I
43 TELEVIZOARE COLOR 43 x

PREMIUL II
15 CASETOFOANE AUTO 15 x

PREMIUL III
10 APARATE FOTO 10 x

LA PREMIERE PARTICIPĂ POLIȚELE ȘI TICHETELE RCA EMISE ÎN PERIOADA DECEMBRIE 2001 - IANUARIE 2002.
TRAGEREA PREMIILOR VA AVEA LOC PE DATA DE 25 MARTIE 2002.
REGULAMENTUL TRAGERII ESTE AFIȘAT LA SEDIILE AGI ROMÂNIA.

CU NOI VIITORUL E MAI SIGUR!

ARAD, str. Crișan nr. 3
Tel./fax: 057/270 723; 250 159

UNITA
SOCIETATEA DE ASIGURARE
UNITA S.A.
GRUP WIENER STÄDTISCHE

ÎNCHEIAȚI CU NOI
ASIGURAREA OBLIGATORIE DE RĂSPUNDERE CIVILĂ AUTO
RCA 2002

PUTEȚI CÂȘTIGA!

MARELE PREMIU
ȘKODA OCTAVIA

15 TELEVIZOARE COLOR

FILIALE ARAD, LIPOVA, CHISINEU-CRIȘ, INEU, SEBIȘ

ACORDĂM SUPLIMENTAR:
* Taloane de cazare pentru asigurați și familiile lor la cele 25 complexe hoteliere proprietate UNITA ce asigură reducerea costurilor cu 30%
* Pentru asiguraţii cu parcuri auto mari ACORDĂM FACILITĂȚI suplimentare
* OFERIM REDUCERE la primele de asigurare la nivelul concurenței

Dorim Sărbători fericite și Anul Nou fericit tuturor asiguraților din județul Arad

Acqua lux

ARAD Calea Timişoarei 195
tel./fax: +40-57-278100
tel.: +40-57-206071 206072
206073 206074
e-mail: sales@acqualux.ro
www.acqualux.ro

AcquaLux îmbină aspectul funcțional al aparaturii tehnico-sanitare cu caracterul inconfundabil al designului italian, oferind adevărate bijuterii prelucrate impecabil din materiale de cea mai bună calitate.

În general, avem tendința de a ne imagina obiectele în relație cu funcționalitatea lor. Când se îmbină însă ingineria funcțională cu spectacolul formei desăvârșite, **realitatea depășește orice imaginație.**

REPREZENTANT
Jacuzzi WHIRLPOOL BATH

(2204939)

VREI

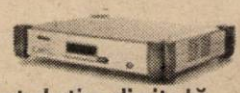

să câștigi**** de Revelion o instalație digitală de satelit in valoare de **10.000.000** lei ?

ABONEAZA-TE!

**** Tragerea la sorți va avea loc în data de 31.12.2001

ERICSSON T 20e
1.850.000 lei**

SIEMENS A35
750.000 lei**

PLUS un CADOU !
6 sticle de bere TUBORG

OFERTA CONNEX

Dacă te abonezi la CONNEX până la 31 decembrie 2001, beneficiezi de:
- **de 50% reducere la abonament în primele 6 luni**
- **20 de minute* gratuite în primele 6 luni**
- **Telefonul Siemens A35 la doar 750.000 lei****
- **15 premii a câte 10,000 $*****

* Primele minute de convorbiri naționale în rețea din fiecare lună
** Prețul include TVA și sunt valabile dar cu conectare la CONNEX; în limita stocului disponibil
*** Oferiți în lei, la cursul BNR valabil în ziua plății
Regulamentul acestei promoții poate fi găsit la adresa http://www.connex.ro

S.C. DIANET COMPUTERS S.R.L.
B-dul Revoluției Nr.83
In incinta magazinului COMSIM -LG
Tel: 092 /292 596; 093 / 180 870

DEALER CONNEX

(C.A.)

foto studio enigma

Pentru o procesare completa de minim 24 pozitii reușite primiti pe loc
1 film si 1 album GRATUIT

PRIMA ÎNTR-O SERIE DE MARI SURPRIZE:
De acum, filmul KODAK ProFoto cumparat la noi are DEVELOPAREA GRATUITA

B-dul Revoluției, nr. 80 tel./fax 251459
Calea Aurel Vlaicu, Bl. 1-3 tel. 222655
Str. Corneliu Coposu, nr. 6 tel. 231621
www.fotoenigma.go.ro

Redacția ADEVĂRUL
VINDE HÂRTIE
tăiată la format A3 și A4
Pentru comenzi mari putem asigura orice alt format.
INFORMAȚII LA sediul redacției (Bd. Revoluției nr. 81) sau la telefon 280.904 și 250.902

NOU în ARAD
Îmbrăcăminte marca: *O-N-L-Y*
-JACK JONES
-tdk -VERO MODA
magazinul TEDY'S
Str. Lacului nr. 2/C
Fii liber. Îmbracă-te JACK&JONES

Consiliul Filialei Arad a
Corpului Experților Contabili și
Contabililor Autorizați din România

urează tuturor
membrilor înscriși
în Tabloul Corpului,
experți contabili și contabili autorizați
precum și tuturor colaboratorilor

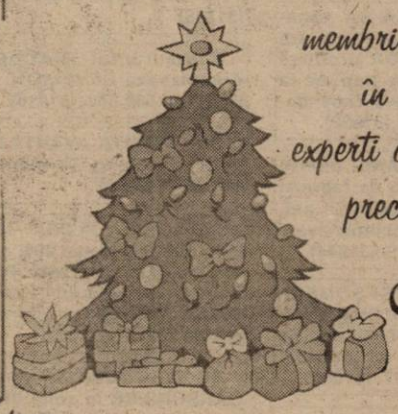

CRĂCIUN FERICIT
și LA MULȚI ANI!

(9396111)

S.C. TEPRO VEST HOLDING S.A.

urează tuturor
clienților și colaboratorilor
Sărbători Fericite!

patroni
Doina Hanc
Viorel Hanc

(C.A.)

OFERTA EURO-CASSA S.R.L.
PROMOȚIONALĂ!

ÎMPRUMUTURI
de la 10-40 milioane
dobândă 14% pe an
și
de la 50-500 milioane,
dobândă 6% pe an pentru imobile, mașini etc.
Orar 9,00-17,00,
B-dul Decebal nr. 2-4,
camera 211.
Telefon: 284.390

(9395973)

Arad - B-dul Revoluției, magazinul Aradul, parter, tel.: 057/270.579

ComputerLand ROMANIA
Distribuitor Autorizat dialog

nu pierde
trenul
cu surprize

3 luni de abonament gratuit**
30 minute gratuite lunar,
timp de trei luni***
Tombolă cu 100 de premii
la orice tip de abonament

TELECOMPLUS · Tel. 057-214552
B-dul Revoluției nr. 85

* Prețurile sunt valabile pentru abonamentele cu minute incluse și nu conțin TVA. ** Lunile 4, 6 și 8 pentru Dialog Inedit, Dialog Practic, Dialog 60 - Dialog 1000. *** Pentru Dialog 60 - Dialog 1000, minutele gratuite se acordă pentru TOATE convorbirile naționale, iar pentru Dialog Inedit și Dialog Practic minutele gratuite se acordă numai pentru convorbiri naționale în rețeaua Dialog.

MATRIMONIALE

Tânără sexi, ofer relații intime domnilor generoși. Telefon 094.161.245. (31675)

DOMNI serioși: GERMANIA, ELVEȚIA, AUSTRIA, doresc căsătorie cu doamne, domnișoare serioase. Venim în 29 decembrie în Arad. Telefon 279251; 093.207.324. (31418)

Tânără provocatoare te aștept la mine acasă. Telefon 091.778.190. (31675)

AGENȚIA „ROMANA" intermediază discret și gratuit CĂSĂTORII între femei oneste românce, între 18-60 ani și bărbați germani. Telefon 255776, orel 14-21 sau Germania 0049-8124-909941. (31932)

VÂNZĂRI APARTAMENTE O CAMERA

Vând garsonieră, zona Miorița, bloc 230, ap. 71, îmbunătățită și contorizată. Telefon 057/219781, 095.365.780. (31670)

Vând apartament o cameră, ultracentral, V. Milea nr. 33-35, et. I. Telefon 253008, 256560, 092 278 050. (31918)

VÂNZĂRI APARTAMENTE DOUĂ CAMERE

Vând apartament 2 camere, comfort II sporit, îmbunătățiri, etaj 3, 15.800 DM, Vlaicu. Telefon 270856. (31695)

Vând apartament 2 camere Micălaca, etaj 6, îmbunătățiri, 15.000 DM. Telefon 253364. (31695)

Vând 2 camere, garaj, pivniță (bună privatizare), zona Podgoria, la casă, 7.500$. Telefon 228853. (31609)

Vând apartament 2 camere, zona Pădurice. Telefon 095 529 503, 276619. (31617)

Vând apartament 2 camere, Calea Romanilor, parter. Telefon 287922, 287299, 092 620 475. (31324)

Vând apartament 2 camere, ultracentral (lângă Liceul Slavici), 60 mp, et. 4/4, balcon, ocupabil imediat, dispersit, parchet, preț 7.000 $ SUA, fix. Telefon 219560; 091.242.225. (31796)

VÂNZĂRI APARTAMENTE TREI CAMERE

Vrei un cadou de sărbători pentru familia ta? Cumpără un apartament, trei camere, confort 1, bucătărie 5/3, 2 băi, renovat în octombrie. Zilnic, telefon 258116, seara. (31178)

Vând apartament 3 camere, îmbunătățiri, Micălaca 300, garaj, 16500 $, negociabil. Telefon 259614; 092.596.712. (31795)

VÂNZĂRI APARTAMENTE PATRU CAMERE

Vând apartament 4 camere, ultracentral, et. II, în casă tip vilă. Telefon 251241. (31611)

VÂNZĂRI CASE

Vând casă cu brutărie, zona Bujac. Telefon 276619, 095 529 503. (31617)

Vând casă (Sâmbăteni), 4 camere, anexe, poziție bună, 18.300 DM, urgent. Telefon 260669, după ora 16. (31635)

Vând urgent casă ultracentral: parterul privatizat+garaj; etaj apartament (căldură pe gaz). Telefon 234862. (31626)

Vând casă cu grădină în Vladimirescu. Telefon 514814. (31708)

Vând casă în Vladimirescu, Str. V. Roaită, 4 camere + hol. Telefon 094.565.703 sau 094.531.867. (31850)

Vând casă, str. Andrei Șaguna, nr. 90, recent renovată. Telefon 093.496.530. (31858)

Vând casă în cartierul Grădiște, 5 camere, baie, bucătărie, pivniță, garaj, grădină. Telefon 276844. (31087)

Vând casă în Macea nr. 992 la șoseaua principală, 4 camere, cămară, baie, apă curentă+ anexe. Telefon 536197, preț 15.000 DM. (31885)

Vând casă central, toate utilitățile, tot confortul. Telefon 282793, 094 623 459. (31936)

Vând casă tip vilă, tot confortul, str. Scărișoarei nr. 93. Telefon 246126. (31931)

VÂNZĂRI SPAȚII

Vând spațiu, zonă centrală (birou, prestări servicii, comerț). Telefon 093.253.651. (31797)

Vând (închiriez) spațiu comercial 82 mp, zona UTA. Telefon 092.885.025. (31905)

VÂNZĂRI TERENURI

Vând teren ideal investiții, zona Centură - Sere. Telefon 095.365.755; 235171. (31820)

Vând teren 1800 mp în Almaș, ieșire șoseaua națională. Telefon 092.437.222. (31203)

VÂNZĂRI AUTO

Vând autodubă Iveco 3,5 tone; Opel Senator automatic. Telefon 093.253.651. (31797)

Vând ANVELOPE second-hand, prețuri avantajoase. Telefon 563027, 094.709.321; 259339. (30755)

Vând (dezmembrez) Dacia 1300, CIV, numere noi, 850 DM; Audi 100 Diesel 2.500 DM. Telefon 286211.

Vând Saviem cu braț hidraulic, obloane metalice, CIV, preț atractiv, stare funcționare. Telefon 095 605 025. (31616)

Vând anvelope semiuzate, bune, st. I. Lengyel nr. 1, Aradul-Nou. Telefon 287080. (31864)

Vând SEMIREMORCI basculante și cu prelată, noi, leasing. Telefon 092.294.646. (f, 2360435)

Vând Opel Tigra 1,4 Ecotec klimă + toate extrasele, recent înmatriculată, preț negociabil. Telefon 095.499.254. (31730)

Vând Renault 18 în stare foarte bună. Telefon 214413 sau 090.536.368. (31741)

Vând Dacia 1300, CIV, numere noi, în stare perfectă de funcționare, preț 1.000 DM negociabil. Telefon 257848. (31743)

Vând Dacia Nova, an 1999, 5.200 DM. Telefon 090 849 087. (31773)

Vând Audi 80 Diesel, an 1981, persoană fizică, multe îmbunătățiri. Telefon 094.129.792. (31798)

Vând talon + CIV, numere noi, pentru Dacia 1310. Informații telefon 329315. (8441814)

Vând Dacia Berlină 1310 L, an fabricație 1999. Telefon 462269. (9641174)

Vând Cielo executiv, negociabil. Informații telefon 094.797.814. (31823)

Vând Datsun Bluebird 1982, persoană fizică, CIV, V.T. noiembrie 2003, 1.500 DM. Telefon 289994; 093.027.072. (31840)

Vând Golf 2, an 1988, stare bună, benzină, adus recent, neînmatriculat, preț 1.700 DM, negociabil. Telefon 095.490.141. (31696)

Vând Opel Omega Combi, an 1988, motor 2000 cmc, stare bună, servo, central, ABS bord computer, adus recent, neînmatriculat. Preț 1.650 DM, negociabil. Telefon 095.490.141. (31696)

Vând Ford Sierra 1,6, pe benzină, neînmatriculat, an fabricație 1984, preț 700 DM, negociabil. Telefon 057/473796, seara sau 091.867.963. (5927539)

(Continuare în pagina 22) ☛

(Urmare din pagina 21)

Vând urgent Citroen XM 92, climă, tapiterie piele, ireproşabilă, numere valabile 2003 iunie, 1.300 $. Telefon 090 047 161. (31871)

Vând Renault 18, înmatriculat persoană fizică, motor 1400, preţ 1400 DM. Telefon 094.926.608. (31874)

Vând Dacia 1310, an 1982, stare bună, 1300 DM, CIV, numere noi. Telefon 274157. (31887)

Vând Dacia 1310, an 1990, stare perfectă sau schimb cu una tamponată plus diferenţă. Telefon 466632; 095.702.450. (31887)

Vând tractor chinezesc 20 CP şi Universal 650 (65 CP). Covăsînş, telefon 385127. (31892)

Vând Dacia 1310, an 1984, stare bună, 1500 DM, negociabil. Informaţii telefon 278749. (31896)

Vând Dacia, CIV + V. T. 2003, spoileriţă, maşină de garaj, an 1978, 1200 DM. Telefon 095.880.830. (31913)

Vând VW Golf I, 4 uşi, recent adus Germania, nr. valabile 2 ani. Telefon 090 501 767-(31926)

Vând Audi A4/1996, Audi 80/1989. Telefon 282793, 094 623 459. (31936)

Vând VW Passat CL, an 1985, acte în regulă, nr. valabile Germania, trapă, argintiu metalizată, stare bună de funcţionare. Telefon 057-272892. (31927)

VÂNZĂRI ELECTRO

Vând TV color, boxe, amplificator şi Dek, difuzoare, garanţie. Telefon 274118. (31598)

Vând MAŞINĂ de SPĂLAT automată, cu garanţie. Telefon 274118. (31598)

Vând CONGELATOR cu sertare; COMBINĂ FRIGORIFICĂ, cu garanţie. Telefon 274118. (31598)

Vând Laptop 450 MHz, 64 RAM, 6Gb HDD, FDD, CD, preţ 1300 DM sau alte configuraţii. Telefon 092.281.515. (31784)

Vând congelator vertical, agregate frig, compresoare, motoare, evaporatoare. Telefon 093.253.651. (31797)

Vând piese din laptopuri defecte. Telefon 092.281.515. (31784)

Vând CASE MARCAT FISCALE şi CÂNTARE ELECTRONICE, omologate. Telefon 282829; 272727. (f. 2204977)

Vând avantajos TV COLOR, MAŞINI SPĂLAT, FRIGORIFICE, aproape noi; garanţie. Lipova, telefon 563027, 094.706.321. (30755)

Vând modele noi ASPIRATOARE 50 DM, MAŞINĂ SPĂLAT automată; COMBINE FRIGORIFICE; TV COLOR; FRIGIDERE, LĂZI frigorifice; CONGELATOARE. Telefon 259339, 094.706.321, 563027. (30755)

Vând foarte ieftin şi bun, TV COLOR, COMBINE FRIGORIFICE, LĂZI FRIGORIFICE, FRIGIDERE, MAŞINI SPĂLAT automate, ASPIRATOARE, CONGELATOARE; garanţie. Telefon 259339, 563027, 094.706.321. (30755)

Vindem IMPRIMANTE cu ace, noi, IBM, Epson, 300 DM. Telefon 280260. (31885)

Vindem MONITOARE DIGITALE de 14, 15. Telefon 280260. (31885)

Vindem PENTIUM I 133 MHR, HD 1,5, 32 RAM, CD ROM, monitor, tastatură, mouse, 300 DM. Telefon 280260.(31885)

Vindem COMPUTER nou DURON, 750 MHz, 128 RAM, CD-ROM, modem, placă sunet, boxe, tastatură, monitor 15 digital. Telefon 280260.(31885)

Vindem Pentium I 166 MHz, 32 Mb RAM HDD 1,5 Gb, CD-ROM, sunet, boxe, monitor, 14" SVGA, tastatură, mouse, 400 DM. Telefon 280260. (31884)

Vând televizoare color la cele mai mici preţuri, garanţie 6 luni. Telefon 057-287404. (31115)

Vând televizoare color, diferite modele, telcomandă, teletext. Telefon 338090, Arad. (31597)

Vând maşini spălat automate, congelator sertare, televizoare color, diferite modele, garanţie. Telefon 251392. (31598)

Vând TV COLOR, COMBINE FRIGORIFICE, CONGELATOARE, MAŞINĂ AUTOMATĂ SPĂLAT, garanţie, preţuri avantajoase. Telefon 284000. (31568)

Vând TV color, 100 DM; MAŞINĂ SPĂLAT AUTOMATĂ, CONGELATOARE, garanţie, preţuri avantajoase. Telefon 275681. (31568)

Vând MAŞINI SPĂLAT AUTOMATE, TV COLOR, COMBINE FRIGORIFICE, CONGELATOARE, garanţie, preţuri avantajoase. Telefon 259001. (31568)

Vând TV color 37-67, congelatoare, combine-frig, maşini automate, cu garanţie, la preţuri foarte bune. Telefon 274600, orele 9-19, telefon 241355, orele 19,30-23,00. (31655)

Vând computer splendid, color, Pentium 1, 290 DM. Telefon 252860. (31689)

Vând Nokia 5110, 3210, Panasonic GD 93 nou, Siemens C25, Ericsson T 28 S, Trium cu clapetă. Telefon 096.726. 710. (31711)

Vând televizoare color, telecomandă, garanţie. Telefon 219365; 093.380.028. (31712)

Vindem: VITRINE frigorifice, CAMERE frigorifice, AGREGATE frigorifice, DULAPURI frigorifice, CONDENSATOARE, VAPORIZATOARE; panouri frigorifice - termoizolante; garanţie. Telefon 281384, orele 8-18. (30954)

Vând diferite telecomenzi pentru televizor (185.000 lei); video; satelit; componente electrice. Telefon 092.368.868; 095.794.894; www.telecomanda.ro. (31506)

Vând combină frigorifică „Electrostar" 60 + 240 litri, stare perfectă, 4.500.000 lei. Telefon 222890. (31702)

Vând calculator P III/600 cu Vodoo 3, HDD 20 complet şi monitor Philips 21", şi Acer 17". Telefon 348530, 095.510.265. (31762)

Vând motor electric 30 KW, 750 turaţii/min., nou. Informaţii telefon 094.779.366. (963974)

Vând Pentium 200 MHz 32 M RAM DVD sunet boxe, monitor. Telefon 057-252365; 092.437.500. (31886)

Vând televizoare color, garanţie 6 luni; combine frigorifice, congelatoare, lăzi frigorifice, vitrină frigorifică, maşini de spălat rufe sau vase, calitate foarte bună, garanţie un an, preţuri avantajoase. Telefon 284057, 093 541 313. (31937)

VÂNZĂRI DIVERSE

Vând BIBLIOTECĂ, BUCĂTĂRIE, COLŢAR BUCĂTĂRIE, stare foarte bună. Telefon 256769, 092 239 242. (31934)

Vând UŞI şi FERESTRE PVC cu geam termopan Germania, preţuri de la 140 DM/ mp. Telefon 256769, 092 239 242. (31934)

Vând BLANĂ NURCĂ, nouă, excepţională, Germania, mărimea 44-46. Telefon 381155; 091.280.650.

Vând termoteca Bereta, cu coş şi turbo, convectoare pe gaz, sigilate. Telefon 094 249 933. (31755)

Vând cu reducere între 5-15% TIGLĂ 15 sortimente, CĂRĂMIDĂ presată şi eficientă 3 sortimente, MOBILĂ la comandă din pal melaminat, import. Telefon 289740; 093.089.653. (30743)

Vând 2 locuri veci, amenajate, cimitir Pomenirea. Telefon 22.99.31, după ora 19,30.

Vând termotecă Turbo şi la coş; convectoare pe gaz. Telefon 253973; 093.727.470. (31836)

Vând LEMNE FOC, BALAST, NISIP, la domiciliu. Telefon 214010. (31163)

Vând PLASĂ GARD zincată, 19.000 lei/kg, toate dimensiunile; COTURI şi BURLANE FUM 25.000 lei/ buc; CUIE, 14.500 lei/ kg; PLASĂ RABITZ 33.500 lei/ kg; TABLĂ ZINCATĂ 0,4 mm, 170.000 lei/ buc; SÂRMĂ NEAGRĂ 16.500 lei/ kg; SÂRMĂ ZINCATĂ gamă completă, ELECTROZI SUDURĂ, 45.000 lei, str. Vrabiei nr. 4. Telefon 289997, 094 289 997. (31444)

Vând pomi LĂMÂI cu ROD şi flori DIFENBACHIA TROPIC şi FICUS. Telefon 093.253.651. (31797)

Vând rafturi, tejghele, mese, europaleţi, candelabre portelan, cântar semiautomat, oglinzi diferite. Telefon 093.253.651. (31797)

Vând CASĂ VALORI (SEIF). Telefon 093.253.651. (31797)

Vând rolete plastic, import, între 190.000-250.000 lei/mp; rolete lemn tei 600.000 lei/mp; obloane mobile lemn 900.000 lei/mp. Telefon 090.481.236. (30721)

Vând 2 garnituri mobilă combinată, loc veci cimitir, 2 paturi electrice, preţul la vedere. Telefon 233563. (31460)

Vând aeroterme industriale mari şi mici, pe gaz şi motorină. Telefon 092.262.185. (31402)

Vând tărâţe, la domiciliul clientului; baloţi mici paie, convenabil. Telefon 094 633 584. (31606)

Vând tărâţe la domiciliul clientului, 2.400 lei/ kg. Telefon 095 732 400. (31606)

Vând termoteci import Italia, plata în rate sau leasing. Telefon 093 463 567. (31623)

Vând CIMENT, 85.000 lei/sac. Telefon 092.381.750. (31621)

Vând termotecă Turbo şi la coş; convectoare pe gaz. Telefon 277404; 093.665.790. (31836)

Vând EUROBOLŢARI termoizolanţi, certificat calitate, 300x250x200 7.000 lei/buc.; 1 mc-470.000 lei; 1 bolţar-7,6 cărămizi. Telefon 281491; 092.381.750. (31621)

Vând ieftin dulap combinat, pat cu Relaxa. Telefon 252650. (31639)

Vând rolete plastic, import, reduceri până la 20%. Telefon 095.380.320. (31643)

Vând termoteci turbo şi pe coş Vaillant, Yunkers, instanturi pe gaz, piese pentru termoteci. Telefon 095.245.147. (31653)

Vând urgent 2 maşini paste făinoase 1 malaxor, rafturi şi site pentru uscat. Telefon 095.315.895. (31266)

Vând combină frigorifică Bosch, garanţie; covor persan (bordo). Telefon 259614; 092.596.712. (31795)

Vând blană astrahan lungă, stare bună, mărimea 46. Telefon 273384. (31804)

Vând canapea extensibilă, nouă, puş canadian. Telefon 057 - 258562. (31802)

Vând haină vulpe roşie şi astrahan, mărimea 44-46 şi cabină duş cu cădiţă. Telefon 463339. (9641169)

Vând 2 haine blană vulpe roşie, noi. Telefon 212526. (31813)

Vând bazine pentru motorină, capacitate 10.000 litri, în stare de funcţionare. Telefon 094.245.879 sau 094.964.899. (31832)

Vând PLAPUME diferite dimensiuni. Telefon 057-252938; 095.169.760. (31464)

Vând fermă compusă din 8 grajduri, pe 5 hectare, teren îngrădit. Preţ 140.000 DM. Telefon 095.490.141. (31696)

Vând ieftin canapea extensibilă, stare bună. Telefon 348530, 095.510.265. (31762)

Vând congelator, frigider, covor 3x4, uşă intrare, mobilă sufragerie. Telefon 230128, 277033. (31801)

Vând un troliu pentru construcţie dotat cu motor trifazic şi cutie de comandă, ţevi de un tol confecţionate pentru seră. Strada Constituţiei nr. 26, telefon 286922. (31827)

Vând balanţă analitică, cuptor laborator. Telefon 094.764.590. (31881)

Vând garaj, zona Tic-Tac, la parterul blocului, încălzit, contorizat, curent electric, 2300 $. Telefon 092.281.023. (31894)

Vând PUI DE PISICĂ PERSANĂ rasă pură, import Ungaria, exemplar excepţional, diferite culori. Telefon 093.894.689.

Vând colţar piele negru din Germania, model deosebit. Telefon 278475. (31895)

Vând mobilă sufragerie, cameră de zi, dormitor, mobilă de bucătărie, toate la un preţ avantajos, negociabil. Telefon 265698. (31898)

Vând mobilier stare perfectă, dormitor, canapea fotolii, birouri. Telefon 057/244632. (31900)

Vând maşină de cusut Paff. Telefon 281418. (31904)

Vând tocătoare tulei rabatabilă lateral pe 2 rânduri şi fân balotat şi vrac. Chereluş, nr. 133, Victoraş. Telefon 091.079.487. (31910)

Vând porci graşi, 40.000 kg, Arad, telefon 218106. (31912)

Vând birouri, diferite dimensiuni. Telefon 092 251 555. (31935)

Vând termoteci gaz, instant, baie, convectoare, ofer garanţie doi ani. Telefon 093 088 281, 271339. (31920)

CUMPĂRĂRI TERENURI, IMOBILIARE

Cumpăr teren agricol în ţarină la Micălaca, 3-4 ha. Telefon 090 010 311, 381648. (31774)

Cumpăr teren intravilan cu utilităţi. Ofer 5-10 DM/mp. Telefon 094.855.838. (31811)

CUMPĂRĂRI AUTO

Cumpăr Tico sau Matiz, stare bună. Telefon 095 588 624, 057-289391. (31230)

CUMPĂRĂRI DIVERSE

Cumpăr vaci, viţele şi tauri. Telefon 288968; 092.941.123. (30869)

Cumpărăm vaci şi juninci. Telefon 250866, 095 681 191 (31752)

Cumpăr aur, ofer 140.000 - 150.000 lei/g. Telefon 270699. (31818)

Cumpăr porci, vaci, tăuraşi, pentru sacrificare; avantajos. Telefon 094.634.748, 094.634.795. (31820)

CERERI ŞI OFERTE DE SERVICII

SOCIETATE COMERCIALĂ angajează BARMANĂ. Telefon 256835. (31825)

SOCIETATE COMERCIALĂ, punct lucru VLADIMIRESCU, angajează: CONDUCĂTOR-AUTO, categoria C+E; SUDOR-AUTOGEN: experienţă tăiere metale; MUNCITORI necalificaţi. TRANSPORTUL GRATUIT. Telefon 258825; 094.668.825. (31790)

„BANATIA" angajează personal calificat cu experienţă CROITORIE SERIE. Salarizare atractivă. Telefon 211882; 093.183.078. (31707)

SC SECURITY angajează AGENŢI PAZĂ. Informaţii telefon 228786. (31720)

Angajăm tinere fete OSPĂTARE şi OPERATOARE JOCURI. Telefon 214514. (31744)

SALON DE BRONZAT angajează FETE TINERE, prezentabile. Telefon 094 113 466. (31767)

SC ELECTRICA SA angajează absolvent liceu-electro pentru VÂNZĂTOR produse electrice. C.V. se depune la sediul firmei, Calea Zimandului nr. 3, Grădişte. (31629)

Angajăm MECANIC pentru întreţinere maşini de fabricat încălţăminte, maxim 35 ani, limba italiană constituie avantaj. Telefon 348525. (31644)

Angajăm TINERI ŞOMERI, ELEVI, STUDENŢI. Program 4-8 ore. Salar 5.000.000 lei. Se asigură carte de muncă. Telefon 057/276817. (31661)

S.C. ASIBAN S.A., societate de asigurare, angajează CONSILIER JURIDIC. Trimiteţi C.V. complet la fax 254691 sau la agenţie, în sediul BCR ARAD, cam. 208. Vârsta maximă 35 ani. Informaţii suplimentare la telefon 254746. (31782)

Angajăm BARMANĂ-OSPĂTARĂ, zona Romanilor. Telefon 091.238.626. (31788)

Firmă maghiară caută urgent CONFECŢIONERI şi RESPONSABIL LINIE. Asigurăm locuinţă, autorizaţie muncă. Telefon 275100. (31851)

Societate comercială angajează CROITORI PIELE calificaţi. Salarizare deosebit de avantajoasă. Telefon 281518. (31866)

ASIGURARE-REASIGURARE AGI ROMÂNIA SA angajează SECRETARĂ în următoarele condiţii: vârsta maximă 35 ani, vechime în domeniu minim 3 ani, cunoştinţe consistente operare PC, comunicativă, agreabilă. Se oferă condiţii de muncă şi salarizare excelente. Telefon 095.350.410. (31869)

PRESTĂRI SERVICII

REPAR IEFTIN FRIGIDERE, CONGELATOARE, garanţial, deplasare-constatare gratuită. Telefon 092 417 397. (31938)

S.C. TERMOTEX S.R.L.

ARAD, Str. O. Goga nr. 48
Tel. 057-250.529,
095.257.527,092.437.526

EXECUTĂ:

- construit sobe teracotă
- curăţat coşuri fum
- verificări aerisiri gaze la asociaţiile de locatari
- construit şeminee cu foc deschis
- demontat antene TV la asociaţiile de locatari
- reparaţii generale construcţii (instalaţii sanitare, gaze, electrice)

AUTOMATIC SERVICE repară maşini spălat automate, domiciliu. Telefon 259146; 094.241.398. (31742)

Execut LUCRĂRI CONSTRUCŢII şi FINISAJE INTERIOARE sau ZUGRĂVELI, negociabil. Telefon 094 206 599. (31754)

FIRMĂ AUTORIZATĂ montează CONTOARE apă, INSTALAŢII SANITARE-încălzire. Telefon 275390; 093.084.421. (31889)

REPAR TERMOTECI GAZ. Telefon 093 088 281, 271339. (31919)

DIVERSE

REVELION 2002, Restaurant Casa Armatei; orchestră. Telefon 214401 orele 10-18. (31725)

Restaurantul „MACDON" organizează REVELION. Telefon 094.568.882. (31816)

Ofer VALUTĂ AVANTAJOS, pe termen lung. Telefon 092 166 307. (30956)

Restaurantul „FLORA", Micălaca, str. Iuliu Maniu 108, organizează REVELION 2002. Preţul unui tacâm 650.000 lei/persoană. Rezervări şi informaţii telefon 219621. (31305)

SC ELECTRICA SA vinde 2 GARSONIERE în zona Vlaicu bl. A10/11, preţ informativ 3000 DM/garsonieră. Relaţii telefon 252020. (31619)

CABINET MEDICAL INDIVIDUAL STOMATOLOGIE DR. DECUSEARĂ CARMEN GABRIELA, cu sediul în Arad, str. Weitzer nr. 2 solicită autorizaţie de mediu. Eventualele contestaţii se pot depune la Inspectoratul de Protecţia Mediului Arad, Bd. Dragalina nr. 16. (31868)

SNP PETROM - Agenţia Comercială Arad doreşte să obţină Autorizaţia de mediu pentru STAŢIE DISTRIBUŢIE CARBURANŢI Hanul de la Răscruce, sediul din C-lea Aurel Vlaicu nr. 173, bl. 6 D şi HOTEL RESIDENCE. Eventualele contestaţii se pot depune la Inspectoratul de Protecţie a Mediului din Arad, B-dul Dragalina nr. 16. (31897)

Pierdut mobil NOKIA 5110 negru, în data de 17.12.2001, în jurul orei 19, în taximetru sau zona Pieţei Romane. Valoare sentimentală. Ofer recompensă. Informaţii 093.070.521. (31903)

S.C. MARLIN IMPEX SRL, solicită autorizaţie de mediu pentru desfăşurarea activităţii în sediul din Arad, str. L. Szantai nr. 1. Eventualele contestaţii se pot depune la Inspectoratul de Protecţie a Mediului din Arad, B-dul Dragalina nr. 16. (31908)

SC ZIMAND SHOES SRL doreşte obţinerea avizului de mediu pentru pucntul de lucru din Arad, Tribunul Dobra nr. 18-20. Eventualele contestaţii se pot depune la sediul Protecţiei Mediului, Bd. Dragalina nr. 16. (31930)

Pierdut MOTĂNEL mic, roşcat, str. Ceahlău între 20-28. Găsitorului recompensă. Telefon 244661. (31921)

TURISM

PLETL

vă oferă zilnic spre GERMANIA: PASSAU, REGENSBURG, NÜRNBERG, WÜRZBURG, ASCHAPFENBURG, FRANKFURT, GIESSEN, SIEGEN, KÖLN, DÜSSELDORF, ESSEN, DORTMUND; DEGGENDORF, LANDSHUT, MÜLDORF, AUGSBURG, HEILBRONN, STUTTGART, PFORZEIM, KARLSRUHE, HEIDELBERG, MANNHEIM. Cu plecare din KARLSRUHE: FRANŢA, SPANIA, PORTUGALIA. Firma vă oferă călătorii în autocare noi, moderne, însoţitoare de bord, o masă caldă în UNGARIA, 2 bagaje gratuite. Informaţii şi înscrieri, la AGENŢIILE PLETL din: ARAD, telefon 057 - 252291; LIPOVA 057 - 561377; 563011; TIMIŞOARA 056 - 294299; SIBIU - 069 - 216143; BRAŞOV 068 - 475216. (c.)

(Continuare în pagina 23)

(Urmare din pagina 22)

SCHIMBURI

Schimb Fiat Uno Turbo Dizel cu garsonieră, parter. Telefon 092.735.606. (31852)

ÎNCHIRIERI

Oferim spre închiriere SPAȚII COMERCIALE pentru magazine, depozite, producție. Telefon 281036. (c.)

Închiriez hale industriale noi pentru depozite sau producție lângă Stadionul UTA (fosta Școală de șoferi). Telefon 092.253.173; 270540. (31326)

Închiriez spații comerciale în Lipova (centru), lângă Piața Agroalimentară. Telefon 092.253.173. (31326)

Ofer spre închiriere garsonieră Micălaca. Telefon 095 529 503, 259938. (31617)

Ofer închiriere apartament lângă Teatru, spațios, liniștit, 250 DM anticipat. Telefon 281195, 272317. (25328)

Închiriez spațiu comercial (70 mp), central. Telefon 094.780.101, 223301 (seara). (31699)

Închiriez spațiu comercial, 84 mp, vad comercial bun, 300 $ lunar. Telefon 348156. (31211)

Închiriez apartament 2 camere, ultracentral, amenajat ca spațiu comercial. Informații telefon 092 594 950, 255190. (31344)

Dau în chirie apartament 2 camere, contorizat, mobilat. Telefon 057/244181. (31403)

Închiriez (vând) garaj, zona Vlaicu. Telefon 241829. (31738)

Ofer spre închiriere garaj, zona Polivalentă. Telefon 231938. (31769)

Caut să închiriez garsonieră sau apartament o cameră, în Confecții sau Alfa. Informații telefon 092.815.264. (31857)

Caut chirie apartament 2 camere, mobilat, termen lung. Telefon 057-242545 sau 090.164.934. (31879)

Ofer spre închiriere garaj sub bloc. Telefon 243844. (31875)

Ofer spre închiriere apartament 1 cameră, parter, zona Gării, mobilat, contorizat, telefon, satelit, pentru 1 persoană, 70$ fix. Telefon 092.281.023. (31893)

Închiriez apartament 2 camere, complet mnobilat, 100 USD + cheltuieli, anticipat 3 luni. Telefon 275500. (31925)

PIERDERI

Pierdut Certificat de înmatriculare nr. J02/461/98 pe numele Asigurarea Populară Română Arad. Îl declar nul. (31909)

† DECESE †

Cu nemărginită durere anunțăm încetarea din viață a celui care a fost

FERICIAN MĂNASE

senior în vârstă de 74 ani. Înmormântarea va avea loc azi, 21 decembrie 2001, ora 12, în sat RĂDEȘTI, județul Arad. Familia îndoliată.

Cu adâncă durere anunț încetarea din viață a scumpei mele mame,

LAZĂR FLORICA,

la vârsta de 52 ani. Înmormântarea va avea loc de la domiciliul său din Arad, str. Constituției nr. 39, azi, ora 14, la Cimitirul Aradul Nou. Dumnezeu să o odihnească în pace! Fiul Laurențiu îndoliat.

Cu profundă durere anunțăm decesul celei care a fost o bună mamă și bunică,

STANA ANA,

în vârstă de 78 de ani. Înhumarea va avea loc azi, 21 decembrie 2001, ora 12, de la Capela Cimitirului Aradul Nou. Familia îndoliată Stana.

Cu adâncă durere anunțăm încetarea din viață a iubitului soț,

SZAFIAN RADU (REZSŐ)

în vârstă de 79 ani. Înmormântarea va avea loc sâmbătă, 22 decembrie 2001, ora 13, în comuna Cermei. Dumnezeu să-l odihnească în pace! Soția Elisabeta.

A încetat să mai bată inima iubitoare a scumpului nostru tată

MOȚOCAN - MEDREA IOAN (tata Gârlea),

încredințându-și sufletul Creatorului la vârsta de 80 ani. Îl vom iubi și-i vom păstra veșnică amintirea. Dumnezeu să-l odihnească în pace! Înmormântarea va avea loc azi, 21 decembrie 2001, de la Capela Cimitirului Eternitatea, la ora 14. Fiicele Silvia Hara și Ficuța Stoian și familiile.

Cu adâncă durere în suflet anunțăm încetarea din viață, după o grea și lungă suferință, a celei ce a fost

GĂLĂȘEL TEREZIA,

născută HENZ, în vârstă de 70 de ani. Înmormântarea va avea loc azi, 21 decembrie, ora 14, de la Cimitirul Pomenirea. Familia îndoliată.

† SERVICII FUNERARE †

SC „IN MEMORIAM" SRL
str. EMINESCU nr. 4
(ATENȚIE, vizavi de CINEMA MUREȘUL)
Tel. 057-211929, 093.343.964
str. ORIZONTULUI nr. 9A (Bujac)
oferă SERVICII FUNERARE COMPLETE - NON STOP.
Sicrie-modele multiple (simplelux), sicrie import ITALIA, ACCESORII. Intermediem COLACI, COLIVĂ etc.
ÎMBĂLSĂMĂM GRATUIT (formolizat).
TRANSPORT ÎN ORAȘ GRATUIT
SERVICII: SPĂLAT, ÎMBRĂCAT
OFERTĂ SICRIU, respete, cruce 1.600.000 lei (PLATA în RATE). Transport INTERN - INTERNAȚIONAL

„RO STYL COMPANY"
SERVICII FUNERARE
NON STOP,
producătoare de sicrie, prețuri de producător, vă stă la dispoziție LA ORICE ORĂ, la magazinul din str. M. Eminescu, NR. 20 - 22, sau la telefon 057 - 214422, 094690121, cu următoarele:
SICRIE PENTRU COPII,
SICRIE din LEMN MASIV de la 850.000 lei - la 4.500.000 lei, tip Italia,
Accesorii funerare.
Asigurăm: spălat, îmbrăcat, îmbălsămat.
Transport intern și internațional.
Se poate plăti și în rate!
Serviciile se fac prompt și ireproșabil.
GRATUIT - TRANSPORTUL SICRIULUI LA DOMICILIU. (c)

† CONDOLEANȚE †

Suntem alături de familia DUMA NICOLAE și familia DUMA IOAN în aceste momente grele pricinuite de moartea tatălui. Sincere condoleanțe! Dumnezeu să-l odihnească în pace! Familia Bodnar și familia Țăran. (31878)

Împărtășim durerea colegei și prietenei noastre MARIA PAȘCALĂU la trecerea în neființă a tatălui. Familiile Opruț și Mârza. (31914)

Colectivul Direcției Tehnice Astra Trinity este alături de colegul lor ing. IGAȘ TEODOR în momentele grele pricinuite de pierderea tatălui. Sincere condoleanțe! (31923)

Suntem alături de DUMA NICOLAE în greaua încercare pricinuită de decesul tatălui. Familiile Lazea, Ardeoiu și Tuef. (31915)

Veșnică recunoștință scumpului meu bunic,

MOȚOCAN MEDREA IOAN

din partea nepotului Antonio Hara. (31940)

Cu inimile sfâșiate de durere ne luăm „La revedere" de la iubitul nostru bunic și străbunic,

MEDREA MOȚOCAN IOAN

Nu te vom uita niciodată! Nepoții: Nuțu, Lucian și Lenuța Stoian și strănepoții: Andreea, Cristi, Dani. (31940)

Rămas bun, dragul nostru unchi,

MOȚOCAN MEDREA IOAN.

Familia Traian, Mărioara și Alina Tașcă. (31940)

† COMEMORĂRI †

Cu lacrimi în ochi și durere în suflet anunțăm că luni, 24 decembrie se împlinesc 40 de zile de când moartea nemiloasă a învins, răpind-o dintre noi pentru totdeauna, pe cea mai frumoasă, scumpă, blândă și unică mamă, soție, mamă-soacră, de pe Pământ,

Doamna NICODIM OLGA,

după o luptă grea cu o boală necruțătoare, lăsând în urmă un gol imens, un dor nestins, o durere nemărginită și un izvor nesecat de lacrimi.

Udăm zilnic tristul tău mormânt - mami, dragă - cu lacrimile noastre, rugându-ne la bunul Dumnezeu să te odihnească în pace și în ajunul Crăciunului să înalțe sufletul tău curat în Rai, la loc de cinste, acolo unde meriți, să aibe grijă de tine, așa cum ai făcut-o tu cu noi pe Pământ.

Nu ne vor ajunge zilele, să-ți mulțumim pentru tot ce ai făcut pentru noi mami dragă, dar știm că acolo unde ești acum veghezi asupra noastră, cu aceeași dragoste și grijă.

Cât ai trăit te-am iubit/Cât vom trăi te vom plânge. Vei rămâne veșnic în sufletele noastre pe veci îndurerate: fiica ta scumpă CAMELIA, ginerele drag EWALD LAMOLI, fiul iubit TAVI și soțul nemângâiat.

Slujba de pomenire, sâmbătă, 22 decembrie, orele 13,00, la cimitirul Micalaca și duminică la Biserica Reformată din Gai. (31899)

Pios omagiu și tristă aducere aminte la împlinirea a 6 săptămâni de la decesul celui care a fost

PETRIȘ IOAN.

Parastasul, 22 decembrie 2001, ora 11,30, la Catedrala Ortodoxă. Dumnezeu să-ți dea odihnă veșnică! Soția și copiii (31464)

MIHĂIȚĂ,

mami. Ai fost speranța, visul vieții mele./Ca raza de lumină ce iese dintr-un nor/Te-ai dus și m-ai lăsat să-mi plâng zilele grele/Să mă sfârșesc ducându-ți al tău dor. Cu aceeași nemărginită durere în sufletele noastre, aducem în memoria celor care l-au cunoscut și iubit că se împlinesc 12 ani de la tragica despărțire de scumpul și iubitul nostru fiu, frate, cumnat, unchi și nepot,

MIHĂIȚĂ-FLAVIUS MADA EROU MARTIR AL REVOLUȚIEI ROMÂNE DIN 1989.

Te rugăm, Doamne, să ai grijă de sufletul lui și în Împărăția Ta să-și găsească liniștea și odihna veșnică. Familia în veci nemângâiată.

Cu aceeași durere în suflet ca în clipa despărțirii anunțăm împlinirea a 3 ani de când ne-a părăsit pentru totdeauna

PAȘTINA DOREL.

Dumnezeu să-l odihnească în pace. Familia îndurerată. (31692)

Cu lacrimi în ochi, cu mare tristețe și singurătate în suflet, întâmpin această zi ce marchează împlinirea a 7 ani de la decesul soțului meu drag

MIHUȚ SIMION ION,

fost contabil șef și director la Baza 5, un om cu suflet de mare valoare și o personalitate de excepție. Recunoștință pentru bunătatea, grija și dragostea sufletească ce mi-a păstrat-o. Voi păstra veșnic amintirea chipului tău drag și rog pe Dumnezeu să te aibă în paza sa. Mulțumesc celor ce vor fi alături de mine la slujba de pomenire, sâmbătă, 22 decembrie 2001, ora 11, la Catedrala Nouă din P-ța Podgoria. Îndurerata soție TUȚA. (31776)

S-au scurs 6 săptămâni triste și dureroase de când a plecat dintre noi iubitul nostru soț, tată și socru

MALIȚA PETRU,

din APATEU. „Am da bani, am da avere/Să te scoatem din tăcere/Dar cum asta nu se poate/Te vom plânge pân' la moarte". Rugăm pe bunul Dumnezeu să-i dea odihnă veșnică și să-i fie țărâna ușoară. În veci nemângâiați, soția Florica, fiicele Florina, Lavinia cu soțul Călin. (31786)

Se împlinesc 2 ani de când a plecat în veșnicie

ȚUCUDEAN PETRU,

din ȘICLĂU. „Lacrimi și flori vom pune pe mormântul tău/Spunându-ți că fără tine ne este greu/Și te așteptăm în fiecare zi/Dar tu nu mai vrei să vii". Familia. (31793)

Cu aceeași durere în suflet ca în clipa despărțirii, au trecut 3 ani de la trecerea în veșnicie pentru totdeauna a celui care a fost

RUJA CONSTANTIN.

Nu te voi uita niciodată. Soția Veronica. (31803)

Cu ochii înlăcrimați și sufletele îndurerate anunțăm comemorarea de 6 săptămâni a iubitului nostru soț, tată, socru și bunic

HODIȘAN MIHAI.

Parastasul sâmbătă, 22 decembrie, ora 11, la Mănăstirea Gai. Soția Rujița și fiul Mihăiță cu familia. (31810)

Se împlinesc 6 luni de când a plecat dintre noi cel care a fost

BARNA PAVEL.

Fie-i țărâna ușoară! „Dormi în pace suflet blând, acolo unde te-ai dus/E liniște, răcoare, în fundul gropii adânci/Nimic nu te mai doare./Tu n-ai crezut că această boală te va răpi cu-adevărat,/Ai sperat să te faci bine/Dar moartea nu te-a mai lăsat". Te plânge soția, fiul, nora și nepoata. (31815)

Mi-e foarte greu să vorbesc la timpul trecut.

MIRCEA și CHRISTIAN

au plecat pe aripi de vânt să culeagă pulbere de stele la adăpostul veșniciei. Despărțindu-mă de ei cred că am murit și eu puțin, dar sper să-i revăd curând. TINEL (31844)

Cu lacrimi în ochi și durere în suflet ne amintim că se împlinesc 6 săptămâni de când ne-a părăsit pentru totdeauna bunul nostru soț, tată și bunic

MIU ION.

Pentru bunătatea și dragostea cu care ne-a înconjurat mereu, îi datorăm neuitare veșnică. Comemorarea va avea loc sâmbătă, 22 decembrie 2001, ora 13, la Biserica Ortodoxă Arad, P-ța Catedralei. Sunt invitați toți cei ce vor să-i închine un gând pios. Familia Miu. (31848)

În fața mea te-ai stins/Și greu mi-a fost să te privesc/Și sufăr foarte mult că n-am putut/Să te salvez iubitul meu soț

POPA MIHAI.

Doresc ca bunul Dumnezeu sufletul tău bun și blând să-l așeze de-a dreapta lui și să-ți dea odihnă veșnică. Duminică, 23 decembrie 2001 se împlinește un an de când iubitul meu soț a plecat pe drumul fără întoarcere. Parastasul de pomenire va avea loc duminică, 23 decembrie 2001, ora 12, la Biserica Ortodoxă UTA. În veci nemângâiată, soția Elisabeta (Erka). (31853)

Astăzi, 21 decembrie 2001, se împlinesc șapte ani de când cei care au iubit-o fără limite pe

VIORELA PUTIN,

suntem tot mai săraci iar Dumnezeu e tot mai bogat, pentru că, luând-o în ocrotirea sa, a mai sădit o lumină în grădina împărăției divine. Familia greu încercată și mult îndurerată pentru totdeauna. (31877)

Azi, 21 decembrie 2001 se împlinesc 2 ani de la decesul **dr. MATEI GHEORGHE.**

Te plânge mama și familia fratelui, dr. Matei Vasile. (963975)

Cu durere anunțăm trecerea unui an de la decesul scumpului nostru soț, tată, bunic, socru și unchi

avocat PASCU SILVIU.

Parastasul de pomenire, sîmbătă 22 decembrie, ora 12, la Catedrala-Veche. Familia îndurerată. (31888)

Clopotul bisericii din Bodrogul - Vechi, ultimul simbol rămas ca mărturie a vetrei satului, a bătut acum șase săptămâni pentru a anunța că sufletul lui

DAVID GABOR PAVEL,

cel care a slujit cu credință biserica, a plecat spre Dumnezeu. Pentru ca Dumnezeu să-l odihnească în pace, se roagă acum soția CRUNA și verișorii familia EMANDI IOAN și LUCIA cu copiii din PECICA. (31890)

De sfintele Sărbători ale Crăciunului se împlinesc 6 ani de la dureroasa despărțire de fiul nostru drag RAȘI

GURAN RAFAEL.

Vei rămâne veșnic în amintirea noastră! Părinții, soția, fiica lui dragă Mimi, sora Mimi, cumnatul Gabi, nepoții Alex, Florinel, Andrei, mătușa, unchiul, verișorii, nepoții. Doamne Isuse, ocrotește-i sufletul!

Cernită și întristată va rămâne în amintirea noastră ziua de 21 decembrie când se împlinesc 6 săptămâni de când moartea nemiloasă a smuls-o dintre noi pe sora noastră,

MOLDOVAN OLGA

și ai lăsat pe dragul tău fiu DANI. Nu te vom uita niciodată! Surorile, cumnații și nepoții. (31907)

Se împlinesc 2 ani de când scumpa noastră soție, mamă și fiică,

ELENA DRAGOȘ,

ne-a părăsit pentru totdeauna. Vei rămâne veșnic în inimile noastre. Dumnezeu să o odihnească în pace și liniște. Soțul OCTAVIAN, fiica ROXANA și mama VERONICA.

Azi, 21 decembrie 2001 se împlinesc 3 ani de când a plecat în veșnicie cea care a fost mamă și soție

FLORENTINA.

În loc de daruri de Crăciun îi aducem numai flori și lacrimi. Fiica Cana și soțul Mihai. (31929)

● PRODUCE ȘI MONTEAZĂ UȘI ȘI FERESTRE DIN PVC
ARMAT CU PROFILE TROCAL GERMANIA
● PRODUCE ȘI VINDE GEAM TERMOPAN
LUCRU NEMȚESC

SATLINE

SALON DE EXPOZIȚIE:
ARAD, PIAȚA MIHAI VITEAZUL
BL. M 7, PARTER
TEL./FAX. 057/25 14 61; 094 50 72 11

S.C. IATSA Arad
(Dacia Service Aradul Nou)
Urează clienților, colaboratorilor
„Sărbători fericite"

Totodată vă anunțăm
PROGRAMUL DE LUCRU:
24.12.2001 - 9,00 - 13,00
26.12.2001 - 9,00 - 13,00
31.12.2001 - 9,00 - 13,00
02.01.2002 - 9,00 - 13,00
(2360430)

Cu ocazia Sărbătorilor de Crăciun și a Anului Nou
dorim locuitorilor orașului Pâncota și satului Măderat
Sărbători Fericite"
și tradiționalul
„La Mulți Ani!"
Primar, Retter Iosif
Viceprimar, Pâncotan Ioan Monel
Secretar, Martiș Ioan
CONSILIUL LOCAL

CABINETUL MEDICAL UROLOGIE
Dr. Știucă Florin
Urează pacienților
cu ocazia Sărbătorilor de iarnă
„Crăciun Fericit"
și „La Mulți Ani!"
Totodată anunță mutarea
cabinetului de urologie
din cadrul Policlinicii Speciale
în Policlinica Municipală
cam. 105.
Informații și programări
la tel. 213.036.
(9398112)

Dacă ați fost în acest an
clienții sau colaboratorii noștri, vă mulțumim !
Dacă a-ți putea deveni
în anul 2002 partenerii noștri ne-am bucura.
Oricum, suntem încântați să vă urăm tuturor
La Mulți Ani
și un An Nou Fericit și Îmbelșugat !
MOTOR

SILDOR PROD
doreste clientilor
si colaboratorilor
Sărbători Fericite
si
La multi ani !
director,
Dumitru Cristian
Popa Silvius

S.C. BODIMAR IMPEX SRL
Cu prilejul sărbătorilor de Crăciun
urează tututor colaboratorilor,
clienților, prietenilor
și angajaților
Sărbători fericite,
multă sănătate
și tradiționalul
„La mulți ani!"
(9396108)

Consiliul de Administrație
al
SIF Banat-Crișana S.A.
urează acționarilor, colaboratorilor și salariaților
Crăciun Fericit
și
La mulți ani!
Dr. Ec. IOAN CUZMAN
Președintele Consiliului de Administrație
(2360442)

MOBILĂ SI BINALE MB
PRODUCE SI MONTEAZA
USI SI FERESTRE DIN PVC
CU GEAM TERMOPAN
GEALAN GERMANIA
CALITATE SI PRET DE EXCEPTIE !
COMPARATI INAINTE SA COMANDATI !
ARAD , TEL. 281185 , 281515

BANCA "TRANSILVANIA" S.A.
SUCURSALA ARAD,
Str. Unirii nr. 5-7,
Tel. 057/283.122
Sărbători fericite!
La mulți ani 2002!

ADEVĂRUL

WEST BANK
CARDINE BANKING GROUP
ARAD, B-dul Revoluției nr. 88
Tel: 284.888, Fax: 285.202
Dobânzi depozite persoane fizice
(suma minimă 500.000 lei)
1 lună 30%
2 luni 31%
3 luni 32%

Anul XIII, nr. 3493
Cotidian independent Arad
Sâmbătă, 22 decembrie 2001 • 16 pagini • 4000 lei • e-mail: adevarul@arad.ro; adv.pub@arad.ro
BRAT Publicație auditată în semestrul II 2000
Tiraj mediu zilnic vândut: 33.205

În preajma Sfintelor Sărbători

„ADEVĂRUL" A OFERIT IMPORTANTE PREMII CELOR MAI FIDELI CITITORI

◆ Premiile au fost înmânate de invitații noștri: Gheorghe Pele, prefectul județului Arad și Caius Parpală, președintele Consiliului Județean Arad. ◆ 20 de cititori vor întâmpina sărbătorile fericiți ◆ Televizoare color Philips, cuptoare cu microunde Sharp, aspiratoare și călcătoare Siemens, presso-uri de cafea Bosh pentru câștigătorii super-premiilor de fidelitate pe anul 2001 ◆ Câte o jumătate de milion de lei pentru fiecare câștigător al premiilor de fidelitate pe luna decembrie.

Foto: MARCEL CANCIU

Pag. 4

GEORGE BUSH ȘI LEVENTE BOGNAR

Ce au în comun președintele SUA, George Bush și viceprimarul Aradului, Bognar Levente? Absolut nimic; primul este cel mai puternic om al planetei, iar cel de-al doilea, un oarecare vice ajuns în funcție în urma unor mărunte jocuri politice. Alăturarea celor două nume ar fi chiar caraghioasă dacă nu ar avea o explicație, totuși. Este vorba despre atitudinea total diferită a celor doi față de presă. Președintele singurei superputeri a lumii contemporane a surprins omenirea cu un gest greu de priceput de autoritățile municipale de pe malul Mureșului, cerându-și scuze în fața ziariștilor prezenți la periodica întâlnire de la Casa Albă. Motivul? Dl. Bush a suferit o ușoară intervenție chirurgicală (extirparea unor mici pete) în zona facială și a tergiversat informarea presei. A întârziat o singură zi să aducă la cunoștința lumii date despre acest eveniment foarte personal și a considerat totuși că e necesar să se scuze în fața opiniei publice. De ce? În nici un caz de teama presei, ci din respect față de cetățean. Într-o țară democratică precum SUA, președintele nu este vreo căpetenie tiranică, izolată într-un turn de fildeș, un fel de super-ființă de neatins pentru muritorii de rând. În America, tot ce ține de viața și sănătatea președintelui este de natură să influențeze actul de conducere, cu toate consecințele ce derivă de aici asupra vieții contribuabililor.

ȘTEFAN TABUIA

(Continuare în pagina 4)

INFOTON
DEALER AUTORIZAT
Vă urează Sărbători fericite!
str. Eftimie Murgu, nr. 74-76, tel./fax: 281800
magazin:
str. Lucian Blaga, nr. 2-4, tel./fax: 281595

Capitalul străin pe 2001 DE ZECE ORI MAI MIC DECÂT ANUL TRECUT

Pag. 7

ITALIENII AU LĂSAT FĂRĂ SALARII 100 DE FEMEI DIN HĂLMAGIU

Pag. 5

Revoluționarii (se) întreabă: „DE CE ATÂTA URĂ?"

Aseară, Parlamentul a respins moțiunea „FRIGUL ȘI FOAMEA"

● Inițiată de 189 parlamentari PRM, PD și PNL moțiunea a fost respinsă cu 283 voturi „împotrivă" și 178 „pentru"

Pag. 4

S.C. SERGIU GEANINA
Produce și montează
TÂMPLĂRIE ALUMINIU și PVC DECEUNINCK
Grecia
Belgia
● Rolete PVC și AL
● Jaluzele verticale-orizontale
● Uși pliante
Tel/Fax 212.512

STILCONFORT
● BUCĂTĂRII ● DORMITOARE ● CAMERE DE ZI ● MOBILIER DE BAIE
VÂNZĂRI ÎN RATE
Calea Timișorii nr. 53; Tel./Fax: 278.820
Piața Spitalului Bl. 1D; Tel/Fax: 253.868

Calendar

☛ Astăzi, Soarele răsare la ora 7 și 49 de minute și apune la ora 16 și 39 de minute.

☛ Au trecut 355 de zile din acest an. Au mai rămas 10 zile până în 2002.

☛ **Praznicul zilei: Biserica ortodoxă:** Sf. 10 Mucenici din Creta Cuv. Pavel și Naum; **Biserica romano-catolică:** Sf. Ioan de Kety, Sf. Victoria; **Biserica greco-catolică:** Sf. M. Anastasia Ramona.

A venit BARZA!

La Arad: Palfi Csaba Zsolt, **Filimon** Andrei, **Michi** Nadina Patricia, **Vancsik** Carol, **Bonțe** Anamaria, **Popa** Andreea Aida, **Tomoioagă** Romina Patricia.

„ADEVĂRUL" VĂ ASCULTĂ

La telefonul dimineții, 280944, între orele 9,00-12,00

☎ *Bloc contorizat - plată pausal*

Dl. Gavril Verba, administratorul blocului X4 sc. D. „Blocul pe care-l administrez este unul cu probleme. Din cele 44 de apartamente existente, 16 au subvenții la căldură. Ca și când aceste necazuri nu ar fi suficiente, ne-a făcut și Arterm-ul o surpriză. În 27 noiembrie când am fost să citim contorul blocului am observat că acesta este defect. I-am solicitat pe cei de la Arterm, dar au venit abia după zece zile. Mai mult decât atât ne-au luat contorul să-l repare și nu s-au mai întors. Așa că pe lunile noiembrie, decembrie și poate și pe ianuarie trebuie să plătim pausal. Pentru ei e convenabil, dar pentru noi... Sperăm că totuși își vor aduce aminte și de noi și ne vor înapoia contorul reparat."

☎ *Cenușăresele sistemului sanitar?*

D-na Elena Indreica ne-a sunat la redacție pentru a-și exprima o nemulțumire. „Vorbesc în numele mai multor asistente ale medicilor de familie. Din 15 noiembrie nu ne-am primit salariile. Noi suntem cenușăresele sistemului sanitar? CAS-ul nu se gândește și la noi?"

Reprezentanții CAS răspund că remunerarea asistentelor nu stă în atribuțiile lor. „Relațiile noastre există doar cu medicii de familie, care la rândul lor sunt angajatori și plătesc salariile asistentelor lor", preciza purtătorul de cuvânt al CAS, dl. Farcaș.

Redactor de serviciu, M. M.

AU FOST SEMNATE CONTRACTELE

** ZLC, mai multe contracte decât toate celelalte la un loc*

În urma desfășurării licitației de concesionare de terenuri în Zona Liberă Curtici Arad, a avut loc adjudecarea a două noi parcele pe Platforma Curtici de către două persoane juridice române: S. C. Trans Metronom SRL și SC Bady Com SRL, ceea ce a condus la negocierea și semnarea contractelor de concesiune cu cele două firme pentru o perioadă de 25, respectiv 50 ani.

Analiza activității R. A. Administrației Zonei Libere Curtici Arad la finele anului 2001, indică faptul că aceasta este cea mai dinamică zonă liberă din România, concesionând în ultimele luni ale anului mai mult decât toate celelalte zone libere la un loc.

G. K.

AU PLECAT DINTRE NOI

✝ **Moțocan Ioan (1921); Kupecz Pavel (1924); Crișan Ioan (1935); Crișan Ilie (1923); Lazăr Floare (1949); Litman Emma Augusta (1920); Kovacs Iuliana (1911); Kadas Maria (1923); Kovacs Ludovic (1915); Gabor Onița (1929).**

Meteo

Vremea va fi în general închisă. Cerul va fi mai mult noros și va ninge pe arii relativ extinse. Izolat ninsorile vor fi însemnate cantitativ. Vântul va sufla slab la moderat din sector vestic, cu intensificări izolate.

Temperaturi maxime: -3 la 0°C. Temperaturi minime: -5 la -2°C.

Meteorolog, Mioara Șișu

VIZITĂ CANONICĂ

Miercuri, 26 decembrie 2001 orele 10, P.S. Alexandru episcop de Lugoj, va sfinți statuia Prea Curatei Fecioare Maria, făcătoare de minuni, adusă de la Lourdes din Franța.

Evenimentul va avea loc în noua Biserică greco-catolică, de pe strada V. Babeș nr. 4.

Vă așteptăm cu drag, să participați.

„Sărbători fericite"

Pr. CORIOLAN MUREȘAN, paroh

PREȚUL AURULUI

BANCA NAȚIONALĂ. Pentru gramul de aur de 24 K: prețul cu ridicata - 278.856 lei, iar prețul de achiziție - 250.970 lei. Prețuri înregistrate ieri. **PIAȚA NEAGRĂ. Aur 14 K:** cumpărare - 150.000 lei/g, vânzare - 155.000 lei/g. **Aur 18 K:** cumpărare - 180.000 lei/g, vânzare - 200.000 lei/g.

INFRACȚIUNI!

A intrat în arest **Iliuță Ioan** (46 ani), din Chișineu-Criș, care are de executat un mandat de trei ani închisoare pentru furt calificat din avutul privat. ● Polițiștii arădeni au depistat-o pe **Varga Veronica** (57 ani), din Luguzău, care stătea fără forme legale în Șimand. Varga V. a sustras din locuința lui B.A. din Șimand, produse din carne în valoare totală de peste 700.000 lei. Prejudiciul a fost recuperat, Varga V. fiind cercetată în stare de libertate.

ACTUALITATEA CULTURALĂ

Teatru

Duminică, 23 decembrie ora 18, Teatrul de Stat Arad prezintă piesa **„Nunta"**.

Cinematografe

Dacia: Scor final (SUA) 11; 13,15; 15,30 17,45; 20. **Mureșul:** „O" de la Othello (SUA) 10; 12; 14; 16; 18. **Arta:** Atlantida - Imperiul dispărut (SUA) 16; 18; 20. **Sala Mică:** Lara Croft: Tomb Raider (SUA) 15,30; 17,30. **Progresul:** Miss agent secret (SUA) 15; Arta războiului (SUA) 17.

CURSUL VALUTAR*

* VALORI ÎNREGISTRATE IERI, 21 DECEMBRIE 2001

Denumirea valutei	BNR	BCR		BRD		Banca Transilvania		Banca Agricolă		Bursa neagră	
		C	V	C	V	C	V	C	V	C	V
EURO	28110										
Forint	114	108	119			109	115			114	116
Dolar S.U.A.	31340	31300	31650	31220	31600	31350	31900	31100	31700	31500	31700
Marca germană	14372	14076	14669	14115	14550	14000	14425	14000	14450	14300	14400

Horoscop

Sâmbătă, 22 decembrie

Berbec (21.03-20.04). Bilanțul anului vă dă motive să fiți vesel și să priviți cu optimism spre viitor. Această stare vă face mai receptiv la dorințele altor persoane.

Taur (21.04-20.05). Pregătiți-vă cu toată energia de care dispuneți să petreceți sărbătorile în compania prietenilor cei mai apropiați.

Gemeni (21.05-20.06). Dacă vreți să intrați în noul an fără restanțe încercați să rezolvați o problemă spinoasă pe care ați tot amânat-o.

MOCHETA
Arad, Piața Gării
Telefon 235.221
Mari REDUCERI DE PREȚURI
MONTAJ LA STANDARDE EUROPENE

Rac (21.06-22.07). Vă așteaptă o zi liniștită în compania familiei. Fiți cu ochii'n patru, de undeva ar putea apărea o mare surpriză!

Leu (23.07-22.08). Veți primi două invitați să vă petreceți sărbătorile. Optați pentru aceea care vă convine mai mult.

Fecioara (23.08-22.09). Dacă vreți să mențineți atmosfera armonioasă în cadrul relației sentimentale, îndepliniți-i partenerului o mare dorință.

Balanța (23.09-22.10). Nu-i refuzați pe prietenii care v-au invitat să petreceți Crăciunul împreună. Veți avea parte de multe momente de veselie.

Scorpion (23.10-21.11). Norii negri care v-au întunecat în ultimul timp au dispărut, astfel că acum priviți cu multă încredere spre noul an.

Săgetător (22.11-21.12). Ați pregătit un cadou deosebit pentru cineva drag. Gestul dvs. va fi răsplătit cum se cuvine. Cineva vă va îndeplini o dorință.

Capricorn (22.12-19.01). Bucurați-vă de ultimele zile ale anului și formulați-vă obiectivele pentru anul 2002. Veți primi o invitație pe care ar fi bine s-o refuzați.

Vărsător (20.01-20.02). Dacă vreți să petreceți bine zilele de sărbătoare care urmează ar fi bine să le întâmpinați odihniți și relaxat. Vă așteaptă câteva surprize pe care ar fi păcat să nu le savurați din plin.

Pești (21.02-20.03). Mai bine organizați dvs. o petrecere de sărbători și astfel succesul va fi garantat. Nu trebuie să priviți cu pesimism spre viitor. Astrele vă prezic un an bun.

BANCA ROMÂNĂ PENTRU DEZVOLTARE
GROUPE SOCIETE GENERALE

Sucursala Arad
Bulevardul Revoluției nr. 5-7
Telefon: 057/253280
Fax: 057/256553

PRODUSE ȘI SERVICII BANCARE PENTRU PERSOANE FIZICE

CARDURI BANCARE

➢ Cardul Visa Electron lei
- card de debit cu utilizare în mediu electronic (ATM, POS) numai pe teritoriul României

➢ Cardul Maestro - lei
- card destinat pentru plata salariilor, de acest card pot beneficia numai salariații societăților comerciale care au încheiate o convenție de plată a salariaților prin intermediul cardurilor cu BRD GSG ASA
- utilizarea în mediu electronic (ATM, POS) atât pe teritoriul României cât și în străinătate
- posibilitatea acordării unui credit de până la 70% din venitul net lunar al posesorului de card, selectat de către societatea care a încheiat convenția cu banca

➢ Cardul Vosa Classic - lei
- card de credti cu utilizare atât în mediul electronic cât și manual, numai pe teritoriul Roinănici
- limita maximă a crediutlui oferit nu poate depăși echivalentul în lei a 1000 USD
- rambursarea creditului acordat se face în decurs de 5 luni de zile, plătind minim 20% lună din valoarea creditului acordat plus dobânda aferentă

➢ Cardul Visa Classic USD
- card de debit, cu utilizare în țară și străinătate atât în mediu electronic cât și manual
- Posesorii de carduri au posibilitatea de a plăti facturile la serviciile de telefonie mobilă (CONNEX, DIALOG) direct de la orice bancomat BRD.

În perioada sărbătorilor

TRENURI ANULATE

De la Regionala C.F.R. Timișoara aflăm că în perioada 22 decembrie 2001 - 6 ianuarie 2002 vor fi anulate patru trenuri personale, după cum urmează:

- trenul 2382 pe distanța Săvârșin - Simeria

- trenul 2707 pe distanța Petroșani - Subcetate

- trenul 3120 pe distanța Brad - Gurahonț

- trenul 3129 pe distanța Gurahonț - Brad.

Echipa de serviciu

GABRIELA GROZA
secretar de redacție

Bianca Felea,
Ioan Leac,
Adela Pop,
Dina Rujan,
Ramona Vidulescu
tehnoredactare computerizată

Doina Jurcă,
Călin Mnerie,
Aurica Telcian,
Dacian Toduța
corectură

UTILITARE

PIEȚE, TÂRGURI

Astăzi este zi de piață la Chișineu Criș, Lipova, Pâncota, Felnac, Grăniceri, Hălmagiu, Moneasa, Pecica, Vărșand, Socodor, Șeitin, Vladimirescu, Zimandu Nou, Covăsânț. Târguri **săptămânale** se desfășoară astăzi la Lipova, Pâncota, Hălmagiu, Moneasa.

FARMACII DE SERVICIU

Farmacia **„OMNIAFARM"**, Calea Aurel Vlaicu, Bl. Z28, cu program zilnic de la orele 8,00-22,00. Telefon 271724.

Farmacia **REMEDIUM** Arad, B-dul Revoluției nr. 52-54. Program luni-vineri: 7,30-20,00, sâmbătă 8,00-14,00. Tel. 233195.

Farmacia **SANAFARM** Arad, str. M.I. Antonescu nr. 4 (fosta Dobrogeanu Gherea). Program luni-vineri: 8,00-20,00, sâmbătă 8,00-14,00, duminică 8,00-13,00.

Farmacia **„Doctor Ciobanu"**, str. Episcopiei nr. 11 (lângă Spitalul Matern). Program: luni-sâmbătă, 7,30-20,00. Telefon: 214961.

Farmacia **SINAPIS**, situată pe B-dul Revoluției, nr. 88 lângă Noul Stil, funcționează non-stop. Telefon 282369.

Farmacia **„LARIFARM"**, Calea Aurel Vlaicu la parterul blocului Z 24, are program de lucru zilnic, între orele 7,00-23,00 - telefon 246622.

URGENȚE STOMATOLOGICE...

... asigură Cabinetul din str. Crișan (în spate la Gionelli), program non-stop. Telefon: 253794.

• În zilele de sâmbătă și duminică, urgențe stomatologice asigură și cabinetul din B-dul Revoluției nr. 62, ap. 17, între orele 9,00-19,00. Telefon: 256665. În perioada 24 decembrie-2 ianuarie cabinetul va fi deschis zilnic, între orele 9-12; 14-19.

ÎNREGISTRĂRI ÎN CAZ DE DECES

Biroul de Stare Civilă - decese face înregistrări după următorul program: sâmbătă și duminică, între orele 9,00-11,00 și luni 8,00-14,30. Tel. 281850.

TELEFON DE URGENȚĂ LA POLIȚIE: 955

Ieri, PREFECTUL GHEORGHE PELE - CU DARURI LA COPII ȘI BĂTRÂNI

Ieri, prefectul Gheorghe Pele a vizitat Centrul de Plasament nr. 1 din Arad, cu prilejul serbării Pomului de Crăciun, manifestare tradițională a acestei instituții. „Răspund de acest centru de plasament, unde sunt instituționalizați 124 de copii abandonați de părinți. Ieri fiecare copil a primit câte un dar de Crăciun din partea instituției pe care o reprezint" a declarat prefectul Pele.

„Copiii din Centrul de Plasament nr. 1 au vârste cuprinse între 0-2,5 ani, așa că la această vârstă ei nu știu decât să primească daruri și

colinde" - a precizat dr. Ileana Dan, șefa Centrului.

Din mijlocul micuților n-a lipsit Moș Crăciun. Chiar dacă au reacționat diferit la prezența moșului, toți copiii s-au bucurat de jucăriile, dulciurile și fructele pe care le-au primit. În mijlocul copiilor s-a mai aflat directorul Direcției Generale pentru Protecția Drepturilor Copilului, Edita Juhasz.

În cursul după-amiezei de ieri prefectul Gheorghe Pele i-a vizitat și pe bătrânii de la Centrul de Îngrijire și Asistență și i-a bucurat de asemenea, cu daruri de Crăciun.

T. MATICA

ASIROM

Este timpul să închei asigurarea obligatorie de răspundere civilă auto pentru anul 2002.
Cu ASIROM te asiguri că plătești mai puțin!

1. ASIROM îți oferă o reducere de 25%, plătind integral prima de asigurare, direct la sediile ASIROM, până la data de 31 decembrie 2001. Pensionarii primesc o reducere de 35%. Reduceri suplimentare se acordă prezentând talonul publicat într-un ziar central. Național.

2. Participă la concursul „Asigură-ți câștigul cu ASIROM!", răspunzând direct pe declarația de asigurare la întrebarea: „Ce societate de asigurări este lider național al asigurării obligatorii de răspundere civilă auto?" și poți câștiga unul din premiile oferite de ASIROM:

- Marele Premiu: 1 autoturism Fiat Brava
- Premiul I: 10 calculatoare performante
- Premiul II: 45 casetofoane auto
- Premiul III: 200 anvelope auto

Concursul durează până la 31 ianuarie 2002
Tragerea la sorți a premiilor: 29 martie 2002
Regulamentul concursului și alte detalii, la sucursalele ASIROM.
Program: luni-sâmbătă 8-18

(9396044)

Cu prilejul Sfintelor Sărbători ale Crăciunului și Anului Nou, Uniunea Vatra Românească - filiala Arad - urează membrilor săi și tuturor locuitorilor meleagurilor arădene sărbători fericite cu sănătate, împlinirea dorințelor pentru o viață mai bună, mai prosperă, liniște în țară, precum și tradiționalul La mulți ani!

Sărbători fericite!

Președinte,
Prof. ing. IOAN MARIȘ

PE ȘOSELE...

Hendric Atila Arcadie (50 ani) din Arad, conducea autoturismul AR-02-CUT, pe raza municipiului Arad, surprinzând și accidentând ușor pe **Prodan Constantin** (33 ani), din Arad, care circula pe bicicletă și nu a acordat prioritate autoturismului condus de Hendric A. Arcadie.

● Polițiștii Serviciului Circulație l-au introdus în arestul unității pe **Hechel Călin** (39 ani), din Nădlac, care s-a stabilit că este autorul accidentului comis în data de 19 decembrie a.c., în jurul orelor 20,00 pe raza localității Nădlac, a cărui victimă a fost **Kupacz Pavel** (77 ani), din Nădlac. În cursul zilei de ieri, Kupacz Pavel a decedat la spital. Autorul, Hechel Călin, a părăsit locul accidentului. Acesta urmează a fi prezentat Parchetului în vederea emiterii mandatului de arestare preventivă.

UN AUTOBUZ CU ... „PERSONALITATE"

Dumitru Prescure, dependent de autobuzul care circulă zilnic pe ruta Sânmartin - Arad și viceversa, a ajuns la capătul răbdărilor: **„Chiar și atunci când nu este vreme rea, autobuzul întârzie minute și, uneori, chiar ore în șir. Eu sunt navetist și nu pot, pur și simplu, să trec zilnic prin emoțiile pe care mi le dă acest autobuz. Pot să întârzii mereu din cauza lui, ca să nu mai spun că spre disperarea noastră, a călătorilor, are și zile când nu vine deloc."**

Omul se mai plânge și de faptul că autobuzul este neîncălzit și-i acuză, pe bună dreptate, pe cei răspunzători de situația aceasta: **„Nu se poate ca în schimbul banilor, deloc puțini, pe care îi plătim pe bilete sau abonamente, să nu ni se ofere aproape nimic. Oare când vor intra și în țara aceasta lucrurile în normal?"** - conchide el.

EUGENIA BĂRDAȘ

A DOUA ZI DE CRĂCIUN SE POT TRIMITE PACHETE ARESTAȚILOR

Chiar dacă pe 26 decembrie a.c. este declarată oficial zi liberă, comanda I.P.J. Arad a dispus pentru cele 36 de persoane care se află încarcerate în arestul unității să li se acorde dreptul la pachete. Asta, desigur, în cazul în care sunt solicitări în acest sens.

Comanda Poliției arădene despre

CUM A FOST 2001 ȘI CU CE GÂNDURI PĂȘEȘTE ÎN NOUL AN...

Ca la orice sfârșit de an se fac și se desfac planuri și bilanțuri. Despre* cum a fost anul 2001 și cu ce gânduri pășesc în noul an - 2002 *- am stat de vorbă cu comandamentul Inspectoratului de Poliție al Județului Arad. Iată în cele ce urmează care sunt gândurile acestora:

- lt. col. Nicolae Gudiu - șeful I.P.J. Arad - „2001 mi-a adus realizări pe linie profesională și familiară. În general sunt mulțumit de cum a trecut acest an pentru mine. 2001 mi-a adus și o funcție care în schimb mi-a creat multe responsabilități. Ce aștepat de la 2002? În primul rând să fiu sănătos, să duc cu cinste și corectitudine misiunea pe care o am de îndeplinit. Aceea de a face ca toți arădenii să simtă că Poliția e aproape de ei, asigurând astfel climatul de ordine și liniște publică necesară."

- col. Teodor Pantea - prim-adjunct al șefului IPJ Arad. „Am avut multe frământări în 2001, urmate însă și de

bucurii. Apoi însă au apărut gândurile și problemele... De la 2002 aștept să pot duce la bun sfârșit tot ceea ce mi-am propus. Vreau ca anul viitor să fiu alături de oameni și voi încerca să-mi fac meseria la cotele cele mai înalte."

- col. Ioan Ulică - adjunctul șefului I.P.J. Arad - „A fost un an greu, generat mai ales de condițiile social-economice austere, cu care s-au confruntat toate instituțiile bugetare, aspect care a influențat, într-o mare măsură și fenomenul infracțional cu care ne-am confruntat.

În anul care ne bate la ușă, sperăm la mai multe împliniri, iar prin măsurile pe care le vom lua, să reducem fenomenul infracțional și să asigurăm într-o mai mare măsură, siguranța cetățenilor.

Mie, personal, îmi doresc sănătate, ceea ce doresc tuturor arădenilor."

- col. Teodor Lupșa - adjunctul șefului I.P.J. Arad - „2001 mi-a adus cu mult mai multe p r o b l e m e . Tranziția a făcut să crească starea infracțională ceea ce a fost previzibil, ținând cont și de situația socială. M-aș bucura dacă în 2002 ne-am echilibra din punct de vedere economic pentru că, evident, acest lucru s-ar reflecta și în starea socială și apoi în starea infracțională. În ce privește Poliția, sperăm să facem aici un colectiv mai sudat și să stăpânim mai bine situația operativă din punct de vedere polițienesc. Vreau o poliție mai occidentală..."

- col. Gheorghe Țica - comandant al Poliției municipiului Arad - „Spre deosebire de anii anteriori, se simte parcă un reviriment în ceea ce privește dezvoltarea economică a municipiului. Acest lucru se reflectă și în reducerea infracționalității în 2001 comparativ cu anul 2000. Greutățile au persistat având în vedere măsurile de austeritate pe care societatea le traversează. Sperăm ca anul 2002 care bate la ușă să ne aducă mai multe satisfacții și împliniri. De asemenea, urez tuturor cetățenilor Aradului multă sănătate și o viață mai ușoară în 2002..."

A consemnat
SORIN GHILEA
Foto: **VIOREL MUSCA**

Odată cu scăderea temperaturilor

S-AU ÎMPUȚINAT DRASTIC LOCURILE DE MUNCĂ

Agenția Județeană pentru Ocuparea Forței de Muncă Arad (str. Gheorghe Lazăr nr. 20) ne-a informat cu privire la situația locurilor de muncă vacante la data de 24 decembrie 2001.

Agent de asigurare 50; Asistent medicas generalist 1; Cofetar 1; Croitor 34; Economist 2; Filiator 4; Împletitor nuiele 10; Inginer textile pielărie 2; Lăcătuș mecanic 2; Operator confecționer ind. îmbrăcăminte 30; Patiser 1; Strungar 1; Sudor electric 2; Vânzător 6; Zidar 15; Zugrav 5.

Pentru săptămâna viitoare sunt 166 locuri de muncă vacante din 16 meserii. Semn că gerul de afară și-a pus amprenta asupra activităților din agricultură, construcții și comerț care au înghețat. De data aceasta, chiar la propriu.

S. AMBRUȘ

SĂRBĂTOAREA CRĂCIUNULUI LA DISCO RING SEBIȘ

Joi, 20 decembrie 2001, în organizarea Primăriei Sebiș, a Disco Ring Sebiș, Clubului Școlar Industrial, în colaborare cu cele două posturi teritoriale de radio, Radio Vest Sebiș și Radio 21 Sebiș, a avut loc spectacolul „Sărbătoarea Crăciulului". Într-o sală arhiplină au putut fi auzite frumoase colinde tradiționale din repertoriul românesc, precum și câteva cântece din repertoriul universal interpretate de corurile reunite ale gimnaziului și liceului din Sebiș, sub bagheta dirijorului, prof. Ștefan Albu.

Tot în acest context, eleva Eliana Lambing din clasa a IX-a C a îmbogățit programul prin recitarea unui buchet de poezii.

Finalul a aparținut lui Moș Crăciun, care a împărțit din tolba sa, tuturor celor prezenți, darurile mult așteptate.

Evenimentul a fost onorat de prezența autorităților locale, a cadrelor didactice, părinți și elevi.

GELU GROZA

Surpriză neplăcută de sărbători

CRIZĂ DE BUTELII DE ARAGAZ

De câteva zile, buteliile de aragaz lipsesc cu desăvârșire de pe piață. Dacă în unele centre de distribuție au mai fost aduse, sporadic, câteva, ele s-au epuizat urgent, spre disperarea consumatorilor. Oamenii au început chiar să speculeze pe marginea lipsei acute de butelii, acuzându-i pe comercianți că le păstrează în stoc pe cele pe care le au, spre a le vinde cu un preț mai mare după sărbători, când se zvonește că se vor scumpi.

„Nu este adevărat acest lucru - declară **Ioan Botezatu**, director comercial în cadrul Sucursalei Peco Arad. **Oamenii speculează în fel și chip, însă adevărul este că ne confruntăm doar cu o cerere mai mare decât putem acoperi la ora actuală. Nu facem față, pur și simplu, este și sezonul tăierilor de porci, cumpără butelii și persoane care în mod curent nu le folosesc... Oricum, situația se va îndrepta începând de luni când, sperăm noi, lucrurile vor reintra în normal."**

EUGENIA BĂRDAȘ

În preajma Sfintelor Sărbători

„ADEVĂRUL" A OFERIT IMPORTANTE PREMII CELOR MAI FIDELI CITITORI

● *Premiile - în valoare totală de aproape 50 milioane de lei - au fost înmânate câștigătorilor de invitații noștri: Gheorghe Pele, prefectul județului și Caius Parpală, președintele Consiliului Județean Arad*

Dorind să răsplătească fidelitatea celei mai constante categorii de cititori - abonații - ziarul nostru oferă de șase ani, lună de lună, câte zece premii de fidelitate acordate prin tragere la sorți, în valoare de 500.000 lei fiecare. Lunar, pe adresa redacției sosesc un număr de 8.500-9.500 de taloane de concurs care participă la tragerea lunii respective. Taloanele necâștigătoare sunt păstrate la sediul redacției, iar la sfârșitul

fiecărui an participă la o super-tragere a premiilor de fidelitate în cadrul căreia sunt oferite importante premii constând în aparatură electrică și electrocasnică. Șansa de a se număra printre câștigătorii acestor două categorii de premii (lunare sau pe întregul an) se adaugă celuilalt important avantaj de care beneficiază de această dată toți abonații - e vorba de realizarea unor importante economii bănești, având în vedere că prețul abonamentului lunar reprezintă doar jumătate din prețul ziarului cumpărat zi de zi de la chioșcuri.

În urmă cu o săptămână a avut loc desemnarea câștigătorilor premiilor pe luna decembrie, după care taloanele necâștigătoare au fost alăturate celor din perioada ianuarie-noiembrie, fiind stabiliți și cei zece câștigători ai super-premiilor de fidelitate pe anul 2001. Invitat principal a fost dl. Titus Aslău, director la Curtea de Conturi Arad.

Ieri, cei 20 de abonați norocoși au fost invitați la sediul redacției unde a avut loc festivitatea înmânării premiilor. **Ne-au onorat cu prezența și le-au făcut cititorilor cinstea de a le înmâna personal premiile prefectul județului, dl. Gheorghe Pele și președintele Consiliului Județean, dl. Caius Parpală.** Pentru început, au fost oferite plicurile cu câte 500.000 de lei câștigătorilor premiilor de fidelitate ale lunii decembrie:

1. **Cugerian Simion**, Arad;
2. **Șandor Daniela**, Șimand;
3. **Ivan Felicia**, Arad;
4. **Voinea Elisabeta**, Arad;
5. **Sava Violeta**, Șeitin;
6. **Romescu Aurel**, Com. Șagu, Sat Firiteaz;
7. **Pircea Viorel**, Sat. Iosaș, Com. Gurahonț;
8. **Popovici Monica-Simona**, Sântana;
9. **Boboruia Paraschiva**, Fântânele;
10. **Dîmb Gheorghe**, Macea

Apoi au fost înmânate premiile super-tragerii pe acest an, premii constând în aparate electronice și electrocasnice produse de firme renumite, după cum urmează:

Televizoare color Philips

1. Blagoi Ioan, Ineu, str. Dunării nr. 7, bl. Y4, Sc. 4 Ap. 14

2. Mogyorosi Ana, Pâncota, Str.Calvariei nr. 54 A.

Cuptoare cu microunde Sharp

1. Imbroane Dan, Pleșcuța, nr. 75;

2. Ungureanu Gavrilă, Șofronea nr. 242.

Aspiratoare Siemens

1. Ciucur Ioan, Sebiș, Str. Zărandului nr. 27;

2. Pantea Victoria, Arad, Micalaca, bl. 331, Sc. B. ap 17.

Călcătoare cu abur Siemens

1. Bătălan Vioara, Arad, Aleea Hercule nr. 8, Bl. B 10, ap. 14;

2. Ranca Cornel, Arad, Str. Trenului nr. 52.

Preso-uri de cafea Bosch

1. Orodan Teodor, Macea nr. 563;

2. Andreikovits Antoniu, Curtici, Str. Dunării nr. 29.

Valoarea totală a premiilor oferite se ridică la aproape 50 de milioane de lei.

În final, dl. Mircea Dorgoșan, vicepreședintele societății Adevărul, împreună cu cei doi invitați, au urat câștigătorilor Sărbători fericite și La Mulți Ani!

MIRCEA CONTRAȘ
Foto: M. CANCIU

GEORGE BUSH ȘI LEVENTE BOGNAR

(Urmare din pagina 1)

În statele democratice, plătitorul de impozite își alege administratorii, tot el îi plătește prin achitarea unor taxe și impozite, dar în mâna lui stă și adevărata putere. Pentru că plătește din propriul buzunar leafa aleșilor săi, cetățeanul este îndreptățit să știe ce se întâmplă cu banul public. Unde merge acesta și cu ce câștig pentru comunitate. Cât despre temporarii administratori, aceștia au obligația de a se pune necondiționat la dispoziția presei pentru a-l informa pe cetățean despre tot ceea ce îl interesează. Inclusiv date legate de viața privată a alesului, indiferent de poziția ierarhică ocupată de acesta.

Cam în aceeași perioadă (în urmă cu câteva zile) în care președintele Bush își cerea scuze față de ziariști pentru o mică întârziere de comunicare, noi băteam de zor la porțile Primăriei Arad pentru a afla de la mai marii urbei ce fel de premii au aprobat pentru funcționari cu ocazia sărbătorilor de iarnă. Este vorba despre banul public, plătit de arădeni și care trebuie cheltuit conform bugetului aprobat. Am contactat-o mai întâi pe purtătoarea de cuvânt a Primăriei, o funcționară al cărei nume îmi scapă pe moment, și i-am solicitat tabelul nominal al celor 400 de funcționari și sumele aprobate. Auzind despre ce-i vorba, don'șoara cu pricina s-a speriat de moarte și a sfârșit prin a da vina pe viceprimarul Levente Bognar, sugerându-ne să-l căutăm. De ce nu l-o fi căutând dânsa, așa cum era normal să se întâmple într-o țară normală, ne-am prefăcut că nu am înțeles, așa că am sunat chiar noi la cabinetul dânsului. Se vede însă că știa purtătoarea de vorbe ce știa, fiindcă de la amintitul cabinet o voce ne-a întrebat mai întâi în ce problemă îl deranjăm pe dl. vice, iar când a aflat s-a grăbit să ne expedieze pe motiv că șeful său se află într-o... ședință cu primarul Dorel Popa. Deci, nu pot fi deranjați. I-am lăsat vorbă să ne sune el, dar n-a binevoit. L-am căutat a doua zi, dar, spre ghinionul nostru (și mai ales al cetățeanului) monseniorul... „tocmai a ieșit din birou!" Unde a plecat, când se întoarce? nu s-a putut afla de la vocea blondă care răspunde la telefonul din cabinetul său. Una peste alta, dl. Bognar n-a catadicsit să ia legătura cu noi și, prin intermediul „Adevărului", cu arădenii, pentru că, la noi, aleșii locali se comportă ca și cum ar fi pe propria latifundie și nu într-o slujbă plătită din ban public. Disprețul față de presă (sau de o anumită parte a dânsei) este, în fond, un afront la adresa cetățeanului.

Dar de ce fuge dl. Bognar ca necuratul de tămâie să dea ochii cu presa? Pentru că, am aflat, nu îi era deloc pe plac să aducă la cunoștința arădenilor cum s-au înfruptat dânșii din banul public, acordând în această lună prime pentru toți cei vreo 400 de funcționari ai Primăriei. Cât? La această curiozitate insistentă a ziaristului, dl. Bognar a zis că aceste date ar fi nițel cam confidențiale pentru poporeni. În cele din urmă însă a acceptat să aprecieze prima unui funcționar la valoarea unui salariu mediu pe Primărie. Cât o fi acel salariu mediu nu știm, fiindcă urmașii dictatorilor locali de ieri suferă, la 12 ani de la Revoluție, de același sindrom al secretomaniei. Prin urmare, nu ne rămâne decât să facem un calcul aproximativ, înmulțim 400 (de funcționari) cu 4.000.000 lei (un salariu mediu la Primăria Arad) și să obținem peste un miliard și jumătate de lei. Bani sacrificați de la un buget și așa insuficient pentru acoperirea tuturor găurilor. Domnule Bognar și stimați domni de la Primăria Arad, vă adresez următoarea întrebare: vi se pare moral să puneți mâna în mod samavolnic în punga cetățeanului, pentru a cumpăra loialitatea funcționarilor din subordine? V-ați gândit, măcar pentru o clipă, că plătitorii de impozite s-ar putea să fi rupt de la gura copiilor pentru a-și plăti impozitele către stat? Cine poate garanta că arădenii sunt de acord să plătească impozite suplimentare, pentru ca șefii administrației municipale să-i mituiască pe amploajați? I-a întrebat cineva? Iar dacă nu i-a întrebat, își imaginează dl. Bognar ce răspunsuri ar primi? Ne aflăm în fața unei noi dovezi a disprețului față de cetățean, o batjocură a celor de la Primăria Arad față de contribuabili.

Scriu aceste rânduri cu regretul că nu putem fi cu toții contribuabili pentru președintele Bush. Măcar dânsul ne-ar fi informat la timp ce și cum, iar dacă ar fi întârziat și-ar fi cerut scuze. Înțelege, oare, dl. Bognar de ce este un fel de caraghioslâc să-i alătur numele de cel al președintelui SUA?

Fotbalistul Stelei București, Nicolae Ovidiu Iacov, și-a pierdut viața într-un accident rutier

Mijlocașul echipei de fotbal Steaua București Nicolae Ovidiu Iacov, în vîrstă de 20 de ani, a decedat, în noaptea de joi spre vineri, într-un accident rutier care s-a produs pe Drumul Național 71, în apropiere de Tîrgoviște. Potrivit declarațiilor date Poliției de unii dintre pasagerii autoturismului Volkswagen Golf, Iacov se urcase la volan deși consumase băuturi alcoolice și conducea cu viteză excesivă. În accident și-a pierdut viața și Ramona Loredana Ilașcu, în vîrstă de 20 de ani, care era pe scaunul din dreapta șoferului. Răzvan Furcoi și Sebastian Stan, ambii în vîrstă de 20 de ani, au fost răniți grav și sînt internați la Spitalul din Tîrgoviște. Furcoi, care este jucător de fotbal la echipa Chindia Tîrgoviște, a suferit fracturi de bazin, o comoție cerebrală și multiple leziuni. Celelalte două persoane din autoturism au scăpat nevătămate. Autoturismul cu numărul de înmatriculare B 26 WGX, care îi aparține lui Ciprian Ștefan, a părăsit șoseaua după un viraj și a lovit o grămădă de nisip, răsturnîndu-se pe gardul unei curți.

Conform declarațiilor pasagerilor mașinii, lui Iacov i s-a recomandat să nu conducă și să treacă altcineva la volan, dar jucătorul stelist a refuzat.

Ovidiu Iacov s-a născut pe 18 iulie 1981, în comuna dîmboviteană Pucheni și a început activitatea de fotbalist la Școala de fotbal Dîmbovița Nucet în anul 1992, unde a rămas timp de șapte ani. În 1999, el a cucerit, cu formația acestei școli, titlul național, Iacov fiind cu un an mai mic decît ceilalți componenți ai echipei. În luna iulie a aceluiași an, a fost transferat la echipa Steaua, pentru care a evoluat la echipa de tineret. Pe 9 iunie 2001, Iacov a debutat în Divizia A în meciul cu Gaz Metan Mediaș, scor 3-1, în care a înscris un gol și a pasat decisiv la altul.

La începutul sezonului 2001-2002, Iacov a fost cooptat în lotul echipei de seniori și a fost inclus pe lista de jucători trimisă la UEFA.

Parlamentul a respins moțiunea de cenzură "Frigul și foamea"

Parlamentul a respins, vineri seara, moțiunea de cenzură "Frigul și foamea", inițiată de 189 parlamentari PRM, PD și PNL, cu 283 voturi "împotriva" și 178 "pentru". La începutul dezbaterilor, prim-ministrul Adrian Năstase a declarat că moțiunea de cenzură, care a fost înregistrată înainte de prezentarea în Parlament, la începutu acestei săptămîni, a declarației de politică generală, reflectă un demers lipsit de eleganță din partea opoziției și o acțiune de propagandă demagogică, avînd drept scop crearea de confuzie în rîndul cetățenilor, pentru a cîștiga capital politic. El și-a exprimat surprinderea nu pentru actul în sine al opoziției de a depune o moțiune de cenzură împotriva Guvernului, ci pentru modul în care autorii moțiunii au procedat în acest caz și care, în opinia premierului, au ignorat total evoluțiile pozitive înregistrate de societatea românească în acest an. Năstase a catalogat moțiunea de cenzură ca fiind superficială, caracterizată de un stil confuz, care a probat lipsa de competență profesională și de moralitate politică a autorilor și a semnatarilor moțiunii. El a respins toate acuzațiile formulate la adresa Guvernului în moțiunea de cenzură, arătînd că nerealizarea în acest an a unora dintre angajamentele asumate a fost cauzată de starea economică și socială dezastruoasă în care România s-a aflat la sfîrșitul anului 2000. enal și să introducă o nouă infracțiune numită "obrăznicia parlamentarului român față de Guvernul României". La finalul dezbaterii, prim-ministrul Adrian Năstase a recunoscut că Guvernul a adoptat în acest an un număr mare de ordonanțe de urgență, dar a promis că va încerca, pe viitor, să limiteze numărul acestora. "Este o observație corectă și am discutat de multe ori în ședințele de guvern asupra acestui fapt", a spus Năstase. El a afirmat că cooperarea PNL-PD-PRM în inițierea acestei moțiuni reflectă, în special, modul de evoluție al ideologiei politice a Partidului Național Liberal.

ALOCAȚIA PENTRU NOU-NĂSCUȚI

Începând de anul viitor, mamele au dreptul la o alocație pentru fiecare dintre primii 4 copii născuți vii, în cuantum de 1.400.000 lei.

Acordarea acesteia se realizează pe bază de cerere și acte doveditoare, prin dispoziția primarului localității în raza căruia domiciliază mama sau, după caz, unde a fost înregistrată nașterea copilului.

Alocația aceasta se acordă o singură dată pentru fiecare copil născut viu.

„Fondurile necesare pentru plata alocațiilor pentru copiii nou-născuți se împart din bugetul de stat", ne-a mai informat dl. **Victor Neamțiu**, directorul Direcției Muncii și Solidarității Sociale Arad.

MORT LA ARIS

Un bărbat în vârstă de 40 de ani, muncitor la Aris, a decedat, ieri, chiar la locul de muncă. Ultimele persoane pe care le-a văzut au fost colegii săi, cărora le-a spus, la ora plecării de la serviciu, că nu poate să meargă acasă odată cu ei deoarece nu se simte bine. Speriați, aceștia au anunțat Salvarea. Echipa de pe Ambulanță a ajuns la fața locului la ora 15,50, însă nu a putut decât să constate decesul bărbatului. Nu a fost stabilită cauza morții, dar se pare că aceasta s-ar datora unei băuturi pe care muncitorul a servit-o cu puțin timp înainte.

D. D.

Față în față

ILUZIA ȘI REALITATEA

De pe vremea lui Ceaușescu nu s-a mai produs atâta propagandă pe metru pătrat de patrie. ***„Epoca de aur"*** cu ***„culmile sale de progres și civilizație"*** devine anostă și săracă propagandistic față de uriașele mijloace pe care le pune în mișcare V. Dâncu pentru propaganda actuală. Tot ce mișcă-n țara asta e supus unei presiuni propagandistice pe care ar putea-o invidia și Goebbels. Laboratoarele Dâncu produc pe bandă rulantă substanțe propagandistice pentru toate vârstele și pentru toate condițiile. Bogații au drogul lor, săracii sunt dopați cu droguri mai tari că e nevoie, tineretul e amăgit într-un fel, pensionarii sunt iluzionați în alt fel.

Dacă ceva merge în această țară, aceasta este propaganda.

Nu vreau să minimalizez unele succese ale puterii actuale pentru că astfel aș ieși din sfera obiectivității. Guvernul Năstase este mai profesionist, are câțiva oameni care au făcut treabă bună - și i-aș da drept exemplu pe ministrul de interne Ioan Rus și pe cel de externe, Mircea Geoană -, iar premierul are charismă, este autoritar și dinamic. Folosește orice oportunitate pentru a aduna puncte pentru guvernare, îl duce pe Verheugen la Timișoara să comemoreze revoluția, o plimbă pe Emma Nicholson pe la orfelinate unde s-au pompat bani serioși pentru imagine cu copii fericiți, nu scapă nici un simpozion, seminar sau conferință unde se mai poate puncta pentru o imagine sau două, într-un cuvânt duce o luptă necurmată pentru cosmetizare proprie și guvernamentală.

Evident, nu se suflă un cuvânt despre ceea ce nu trebuie să se știe. Chiar dacă fiecare o simte pe propria piele. Bunăoară, nu se spune nimic despre faptul că scăderea șomajului s-a făcut pe baza reactivării unor locuri de muncă în întreprinderi nerentabile, care produc marfă pe stoc. Banii pe care îi primesc reactivații sunt din buzunarul contribuabilului român. Sau, deși petrolul a fost cu 30% mai ieftin decât în anul precedent, românii au plătit lunar sau de două ori pe lună un preț tot mai ridicat la pompa de benzină. Guvernul a motivat creșterea acestor prețuri prin raportul leu-dolar. Toată lumea a știut că prețul petrolului scade și atunci ce fel de socoteli face guvernul? E limpede, este socoteala care rezolvă lipsa performanței economice prin „împrumutul" din buzunarul cetățeanului.

De fapt, este limpede pentru toată lumea că scăderea nivelului de trai se datorește lipsei de performanțe economice. Nu poți să dai oamenilor de unde nu e. Și nu e. Amânarea reformelor structurale duce la un status quo care este extrem de periculos pentru viitor. Guvernul Năstase nu a învățat nimic din guvernările precedente. Nu a înțeles că în primul an de guvernare populația e dispusă să acorde încredere guvernului și să strângă cureaua. Primul an este, sau ar trebui să fie, anul reformelor dure. Pentru că, cu timpul, lumea își pierde răbdarea și nu mai e dispusă să asculte propaganda iluzionistului Dâncu, oricât ar fi ea de bine ticluită. ***„Foamea dă de-a dreptul"*** zicea Ion Creangă. Și n-ai cum s-o ocolești.

Să mai adăugăm că în anul 2001 creșterea de 4,7% a fost facilitată cu cel puțin două procente și datorită ... bunului Dumnezeu care ne-a băgat la propriu în traistă merindea. Dacă mai adăugăm că din creșterea de 4,7%, o bună parte este pe stoc ce mai rămâne din dinamica reală a economiei românești?

Este normal ca astfel de lucruri să nu le spună Dâncu. Nu fac cinste guvernării, dar mai ales s-ar vedea prăpastia dintre imagine și realitate. Dacă se pun față în față cei doi termeni ai ecuației se vede clar că imaginea depășește mult realitatea. În imaginea creată de Dâncu, România a urcat din nou ***„pe culmi de progres și civilizație"***. În realitate, România nu a făcut pașii necesari pentru demararea unei reforme structurale reale. Mentalitatea guvernanților e tributară vechii propagande de partid prin care realitatea era deformată după dorințele eroului între eroi. O asemenea mentalitate va menține România într-o suprarealitate confecționată de o propagandă ce-i drept eficientă, dar pe termen scurt.

Guvernul Năstase irosește astfel o conjunctură extrem de favorabilă. 11 septembrie, o dată fatidică pentru americani, a devenit mană cerească pentru români. Noul context internațional deschide perspective negândite înainte de această dată. Șansele integrării au crescut enorm. Europa este dispusă a face tot felul de compromisuri pentru integrare și unificare, iar România, în ciuda insuccesele notabile, este beneficiara acestor compromisuri. Dumnezeu îți dă, dar nu-ți bagă în traistă. Acest lucru nu-l știu nici Năstase, nici Dâncu. Pentru că, în loc să-i preocupe realitatea, caută tot timpul soluții pentru salvarea temporară a unei imagini iluzorii care oricum va dispărea neavând o bază reală.

Realitatea față în față cu imaginea pieritoare, aceasta este marea problemă a guvernării Năstase. Deocamdată, din nefericire pentru români, a câștigat imaginea. Năstase și Dâncu, și prin asumarea răspunderii guvernamentale, vor să creeze imaginea că anul 2001 s-a încheiat ***en fanfare.*** Cum spuneam și altădată, Năstase oferă românilor mirosul de friptură, și nu friptura. Până acum, românii au acceptat iluzia.

I. IERCAN

Revoluționarii (se) întreabă:

„DE CE ATÂTA URĂ?"

După 12 ani, toți cei care s-au ridicat în decembrie 1989 împotriva dictaturii încă se mai întreabă dacă a meritat sau nu, dacă au făcut ceea ce trebuia sau dacă au greșit cu ceva. Indiferent că au avut poziții de conducători de baricade sau au fost doar elemente vii ale baricadei, toți au spus și spun că au luptat pentru idealuri. Despre împlinirea sau neîmplinirea lor, redăm câteva scurte declarații ale unor lideri ai Fundației Județene pentru Revoluție.

*** Gheorghe Curta, președintele Fundației Județene pentru revoluția, prim-vicepreședinte UNORD 89:**

„Printre idealurile împlinite aș putea enumera: pluripartitismul, democratizarea țării, libertatea cuvântului. De fapt, acestea ar fi doar mijloace de realizare a principalului ideal: libertatea reală, cu tot ceea ce presupune ea. Din păcate pe măsură ce a trecut timpul s-a amplificat răutatea. Prea multă ură, prea ne îndepărtăm unii de alții în loc să ne apropiem. Or, atunci când urăști, nu mai poți spune că ești liber."

*** Boni Encev, vicepreședinte al Fundației:**

„Idealul meu? Printr-o democrație reală să ajungem la nivelul de civilizație care să presupună solidaritatea umană, iubirea față de aproapele tău. Din păcate, fiecare interpretează democrația conform propriilor interese, promovate prin dușmănirea celuilalt. Datorită celor care și-au pus viața în joc, unii au ajuns demnitari dar au „uitat" să-i mai reprezinte pe cei care le-au oferit această șansă. Ei se felicită reciproc pentru reușita în carieră, în timp ce mame îndoliate, în loc să se bucure de sărbători, își plâng copiii morți."

*** Traian Timar, membru în Biroul Executiv al „Fundației":**

„Acum, după 12 ani, constat cu durere și amărăciune că revoluția trebuie să continue pentru a putea ajunge să ne împlinim idealurile. Cei care s-au instalat în fotolii confortabile au uitat de idealuri, pentru simplul motiv că nu au avut idealuri, ci doar scopuri. Au uitat de cei care au luptat pentru ca ei să formeze o clasă politică în stare să înțeleagă ce înseamnă un ideal și să dorească să-l atingă, nu pentru ei, ci pentru ceilalți."

*** Attila Duka, secretar general al „Fundației":**

„Care a fost și este idealul meu? Acela ca acum, de Sfintele sărbători ale Crăciunului și Anului Nou, urarea mea pentru toți arădenii, pentru toți românii, urarea „Sărbători fericite!" să aibă acoperire faptică. Dar, chiar dacă masa nu este încărcată cu toate bunătățile, sufletele pot să fie încărcate de iubire pentru semeni, ceea ce înseamnă iubire pentru Dumnezeu, pentru cel care s-a născut în ieslea din Betlehem. Așadar, „Sărbători fericite!"

SIMION TODOCA

Politica la țară

SPRE VESTUL ÎNDEPĂRTAT

Todor Dașcău, 48 ani, Almaș, tâmplar

– Are de lucru un tâmplar?

– Mai slab față de alți ani.

– De ce?

– Nu-s comenzi, nu-s bani la oameni.

– Am înțeles că anul acesta a fost un an mai bun.

– Da, numai că până se valorifică produsele, să-și facă oamenii bani, să poată construi.

– Când își vând oamenii produsele?

– Fiecare când poate.

– Ce ziceți de anul 2001?

– A fost un an mai bun comparativ cu 2000.

– De ce a fost mai bun?

– În primul rând agricultura a fost mai bună, au fost condiții mai bune.

– Dar am auzit că se vând greu cerealele.

– Omul mai crește o vacă, un porc și astea se vând mai ușor.

– Unde se vând?

– Sunt comercianți care cumpără. Caii îi cumpără italienii, la fel viteii, porcii îi cumpără abatoarele.

– Care politician român vă place cel mai mult?

– Eu tot cu PDSR-ul am fost de prima dată. I-am văzut mai serioși un pic comparativ cu țărăniștii.

– Ce speraţi pentru anul care vine?

– Sperăm să se îmbunătățească traiul. Dacă dau drumul la oameni afară. Sunt convins că tot care au mai fost o să meargă. Unul care n-a ieșit niciodată din casă nu știe să meargă.

– Învață ca și ceilalți care au fost.

– Cei curajoși o să meargă.

– Dumneavoastră veți merge?

– Încerc.

– Unde?

– Cred că în Suedia. Am acolo un ginere și un cuscru. Sau în Germania că am mai fost.

– Ce vreți să faceți acolo?

– Să fac o afacere, să găsesc de lucru, să fac comerț. Pot și eu să produc ceva lucrări de tâmplărie și să le valorific acolo. Să găsesc clientelă.

– Și când vreți să mergeți?

– Cât de curând, în ianuarie sau februarie. .

– Aveți bani?

– Mai am ceva bani.

– Cunoașteți condițiile?

– Da, bineînțeles. Am curaj să merg. Unul care a mai fost știe ce are de făcut. Am mai fost în Düsseldorf. Am fost în '90, am avut niște prieteni acolo, am fost mai mult să mă informez.

– Speraţi să găsiți de lucru?

– Bineînțeles, de lucru găsești oriunde.

I. IERCAN

PNȚCD VREA SĂ LANSEZE O OFERTĂ BASARABIEI

● PNȚCD Arad a salutat, în cadrul unei conferințe de presă, decizia Curții Europene pentru Drepturile Omului, prin care a fost recunoscută Mitropolia Basarabiei. Țărăniștii consideră, în acest context, că ar trebui relansat mesajul național, însă centrat pe probleme reale și nu pe probleme fabricate. PNȚCD a hotărât să lanseze o ofertă realistă Basarabiei pentru reîntregirea țării și și-a propus să sensibilizeze partidele politice să facă același lucru.

● Țărăniștii au efectuat, la final de an, o analiză a anului politic 2001. Ei au considerat că anul care se încheie a fost cel mai greu din viața post-revoluționară a partidului, anul în care s-a aflat în discuție chiar disoluția acestuia. În opinia lui Caudiu Cristea, PNȚCD a supraviețuit doar datorită tradiției și a recunoașterii internaționale de care se bucură. Pe plan național, punctele de referință ale acestui an au fost cele trei congrese, alegerile succesive ale lui Andrei Marga și Victor Ciorbea pentru funcția de președinte și fuziunea (în cele din urmă oficializată) cu ANCD. În plan local, s-au înregistrat plecările celor care doresc să înființeze PPC (Eugen Vancu și Gheorghe Alexa) și „cazul Ghidău", cel căruia i s-a refuzat candidatura la președinția partidului. Țărăniștii au considerat însă că reprezentanții lor au fost singura opoziție reală față de Primărie la nivelul Aradului, prin consilierii săi locali. Pentru relansarea partidului se așteaptă alegerile din 19 ianuarie, pentru care au fost deja desemnați delegații și la care și-a anunțat prezența și președintele Victor Ciorbea.

● În ultima parte a conferinței de presă, țărăniștii au efectuat o analiză critică a guvernării PSD. Practic, aceștia au identificat „bile negre" la toate capitolele, cu o mențiune specială pentru politica centralistă și dirijistă din domeniul administrației locale.

FLAVIUS GHENDER

PerTu – prima revistă online a tinerilor arădeni

Tinerii se pot adresa de-acum la **PerTu**, prin intermediul revistei online cu același nume, lansată de Palatul Copiilor și Elevilor din Arad. Revista poate fi accesată oricând și din orice club de internet la adresa **www.pertu.ro.** Editarea publicației a fost posibilă în urma obținerii unei finanțări de 5,5 milioane de lei din partea Ministerului Tineretului și Sportului, bani cărora li s-au adăugat sponsorizări în valoare de peste 10 milioane de lei (Rotary Club Newport SUA, Edil Construcții, SIF Banat Crișana, Școala de șoferi Rostema, Samgas, Omniasig, Petrom).

Revista arădeană de tineret **PerTu** a fost realizată de 12 liceeni care frecventează Cercul de Jurnalistică de la Palatul Copiilor și Elevilor. **„Revista nu ar fi avut nici o valoare fără inteligența, pricepe·ea, responsabilitatea și devotamentul tinerilor reporteri. Sperăm ca în PerTu să se regăsească cât mai mulți tineri și sperăm ca revista să aibă o viață cât mai lungă"** – spune **Cosmin Lungu**, editorul revistei și conducătorul Cercului de Jurnalistică din Palat.

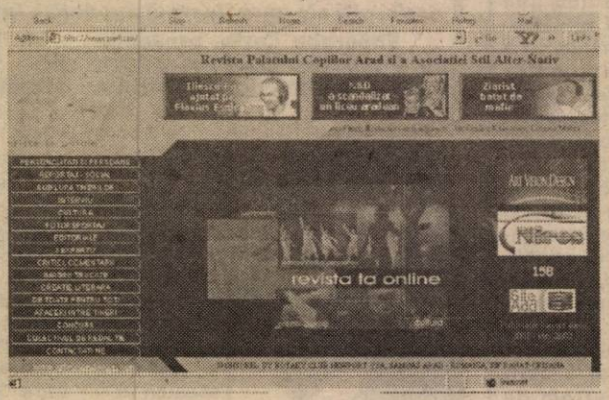

Nu este o revistă școlară, nici o publicație în care ne-am jucat de-a jurnaliștii.

Primul număr al revistei online **PerTu** le propune cititorilor să afle povestea actorului Zoltan Lovas, cum a ajuns Flavius Eșnican la ProFM, amănunte din viața unor tineri care trăiesc după gratii, soarta celui mai vechi teatru de piatră din țară, ce cred prostituatele despre tineri etc. Subiectele abordate sunt grupate pe mai multe secțiuni: personalități și persoane, reportaj social, sub lupa tinerilor, interviuri, cultură, fotoreportaj, editoriale, sexpertu', critici, comentarii etc.

„Revista PerTu este darul oferit, acum, în Ajun de Crăciun, de tinerii noștri jurnaliști, tuturor copiilor și celor care doresc să acceseze site-ul nostru pe internet" – conchide **Ecaterina Gerold**, director al Palatului Copiilor și Elevilor.

DIANA DUȚU

Fiecare bătrân asistat la Centrul de Îngrijire de pe Calea Bodrogului a primit, ieri, un cadou din partea lui Moș Crăciun. De data aceasta, Moșul a fost întruchipat de nu mai puțin de 16 tineri care au greșit față de comunitate prin comiterea unor infracțiuni. Darurile au fost obținute prin derularea proiectului „Moș Crăciun poți fi chiar tu".

Foto: **ONORIU FELEA**

Daruri dulci

Pensionarii asistați în centrele de zi pentru vârstnici din Arad au sărbătorit, ieri, Nașterea Domnului. Bătrânii au ascultat colinde și s-au bucurat de momentele spirituale oferite de câteva grupuri artistice. Prin grija „Aqua Lux" și a Direcției de Asistență Comunitară, 500 de vârstnici au primit și pachete cu dulciuri.

D. D.

Moș Crăciun vine și la deținuții din Penitenciarul Arad

În fiecare an, cu ocazia sărbătorilor de iarnă, deținuții din Penitenciarul Arad au parte de un program mai special, asta pentru a simți și ei atmosfera specifică a acestei perioade a anului. Astfel, vor fi organizate slujbe și manifestări religioase în zilele de Crăciun. Cei aflați dincolo de gratii vor primi vizita P.S.S. Timotei Seviciu, Episcopul Aradului, Ienopolei și Hălmagiului, precum și a reprezentanților bisericilor Baptistă, Penticostală, Reformată și Catolică.

De asemenea deținuților le vor fi oferite cadouri din partea unor persoane fizice, dar și a colaboratorilor permanenți, dintre care amintim Misiunea Creștină pentru Închisori-România și Serviciul Umanitar pentru Penitenciare-Filiala Banat, Episcopia Aradului. Deținuții care vor primi aceste cadouri sunt în număr de 193, adică cei care nu mai păstrează legăturile cu familiile lor. În schimb, ceilalți deținuți pot să primească de la membrii familiilor lor pachete suplimentare de alimente, până la cinci kilograme, la care se pot adăuga sucuri, fructe sau legume, bineînțeles în cantități rezonabile. Aceste pachete pot fi expediate prin colete poștale începând cu 17 decembrie, până în data de 10 ianuarie 2002. Pentru ca Sfânta sărbătoare a Crăciunului să fie simțită din plin de cei care nu au fost atât de...„cuminți în ochii Moșului", acestora li s-a permis împodobirea unui brad, în fiecare celulă, cu condiția ca bradul să nu fie mai înalt de 1,5 metri.

R. MUNTEAN

„Arad, dragostea mea"

ORAȘUL ȘI OAMENII

A fost lansat, în fine, filmul „Arad, dragostea mea", în regia lui Titus Munteanu. Produs de Casa de Cultură a Municipiului, cu sprijinul Consiliului Județean Arad, filmul a fost realizat în urma unui concurs de scenarii. Printre colaboratorii regizorului se numără și István Sándor (imagine), Gabriel Mladin (sunet). După cum a declarat la premiera filmului, de la sala „Mihai Popovici" a CCM, regizorul Titus Munteanu a intenționat „să pună spectatorul să vadă Aradul prin ochii unor personaje", fără a neglija, însă, informația. Cu alte cuvinte, să camufleze obiectivitatea prin mai multe viziuni subiective. Transpusă cinematografic, intenția se concretizează prin patru viziuni, aparținând a patru personaje: arhitectul Miloș Cristea, istoricul Dan Demșea, un vatman, o măturătoare. Extreme, contraste, care au în comun dragostea pentru oraș, via intelect, via instinct. Prin fața ochilor ne trec imagini cu stucaturi, cariatide, turnuri, porți, dar și cu luminile fosforescente ale străndului; Aradul nostru și Aradul strămoșilor noștri, orașul ziua și orașul noaptea. Contraste. Uneori, parcă, „actorii" prea își fac simțită prezența în cadru, când orașul vorbește de la sine.

După vizionare, cei prezenți la premieră (printre care se numărau și trei dintre personajele peliculei) și-au exprimat părerile. Iată câteva:

Horia Medeleanu, critic și istoric de artă: „Un film frumos, din care se degajă puternic **sufletul**."

Miloș Cristea, arhitect: „Trecem zilnic pe lângă frumusețI pe care, din cauza industrializării, nu mai avem răgazul să le contemplăm."

Laurian Oniga, regizor: „Este și monografie, și film poetic, și documentar. Cred că filmul are trei creatori: orașul, arhitectul, regizorul. Văzând acest film, orice nearădean ar face o pasiune pentru Arad."

CĂTĂLINA LATU

DONAȚII DE LA S.C. I.M.A.R.

● *Pachete pentru „casa de fete" și „centrul de primire minori"*

Ieri, Sindicatul liber I.M.A.R. și conducerea întreprinderii arădene au depus două jerbe de flori în memoria unui fost angajat, decedat la Revoluție.

O placă pe care este inscripționat numele eroului AUREL CRIȘAN (38 ani) se găsește în fața I.M.A.R.-ului pentru a aminti tuturor de cei care și-au jertfit viața pentru libertatea noastră. Momentul emoțional a fost întregit de corul Facultății de Teologie din cadrul UNIVERSITĂȚII „AUREL VLAICU".

Liderul de sindicat, Virgil Culda, ne-a declarat că au fost împărțite peste 150 de pachete cu dulciuri casei de fete de pe Bușteni și centrului de primire minori de pe strada Udrea.

B. O.

Primim spre publicare

FĂȚĂRNICIE DIDACTICĂ

În Arad, funcționează două colegii pedagogice, precum și încă unul, în incinta Liceului Pedagogic, care găzduiește o instituție aparținând de Universitatea din Timișoara. Dacă este loial ca acest colegiu, „filială" timișoreană, să funcționeze pe teritoriul arădean, în condițiile în care Aradul oferă două variante (una finanțată de stat și una privată) s-o judece cititorii. Colegiul Universitar Pedagogic de Institutori de pe lângă Universitatea „Aurel Vlaicu" are locuri finanțate de la bugetul de stat, acordă burse de merit, burse de studii și burse sociale pentru studenți și dispune de cadre didactice cu experiență, provenite în procent majoritar de la Liceul Pedagogic Arad. Ministerul Educației și Cercetării a confirmat intențiile sale de a consolida programul de prefecționare pedagogică a învățătorilor, educatoarelor și institutorilor, emițând Ordinul nr. 5402 din 20 decembrie 2000, prin care acordă dreptul Colegiului „Aurel Vlaicu" din Arad de a organiza desfășurarea gradelor didactice în învățământul preșcolar și primar.

Surpriza vine din partea serviciului Perfecționare al Inspectoratului școlar al județului nostru care, în al doilea an consecutiv, îndrumă pe cei care se înscriu la grade didactice încă spre Timișoara, ignorând Ordinul sus amintit și dezinformând învățătorii și educatoarele, institutorii din județul Arad. D-na inginer (?), **CORINA KNAPEC**, care are atribuții de perfecționare didactică (???), apreciază că totul este legal și firesc ca TOATE cadrele didactice înscrise la gradul didactic definitiv, gradul II și gradul I să opteze pentru Timișoara. Dacă de atâtea ori ne-am plâns că Aradul pierde în favoarea Timișoarei atâtea autorități, de această dată, grație unor cozi de topor, se aduc prejudicii nu numai intelectuale ci și materiale cadrelor didactice din județul nostru. De altfel, nici nu mă mir de gândul că de perfecționarea cadrelor didactice se ocupă un inginer care nu are cum să se orienteze în probleme de didactică și didactica specialităților. Constatăm însă că dînsa exprimă lipsă de loialitate față de interesele cadrelor didactice din învățământul preprimar și primar „îndrumându-le" spre alt centru universitar. Grație inspectorului cu problemele de perfecționare de pe lângă ISJ Arad, un ordin al MEC devine inutil, pentru că d-na Knapec îl ignoră. Este al doilea an când **fățărnicia didactică** privează Aradul de un drept și un ordin ministerial. Cooperarea dintre instituțiile locale ar trebui să consolideze autoritatea în teritoriu a instituțiilor centrale de stat. Cu asemenea „personaje", Aradul va rămâne un județ provincial remorcat, ducându-și propriile poveri, dar și poverile naivităților dezintelectualizate cu umilință și resemnare.

Informăm institutorii, învățătorii și educatoarele din județul Arad, care s-au înscris la grade didactice sau se vor înscrie, că aveau posibilitatea de a opta pentru Colegiul Universitar Pedagogic din Arad, dar că serviciul Perfecționare, prin vocea ing. KNAPEC, inspector (încă) cu probleme de perfecționare, nu le-a oferit această oportunitate și poate nici informația. Serviciile ar fi fost asigurate la CUPI Arad de profesori cu prestigiu didactic, dintre care amintim pe Lizica Mihuț, Dorin Herlo, Mircea Circa, Florica Bodiștean, Sofia Neamțiu, Florina Pârvu, Elena Cercel, Rodica Birău, Petru Jurita, Ana Marșieu, Diana Dincă, Corneliu Pădureanu.

Regretăm că suntem puși, acum în sărbători, într-o stare de revoltă și nemulțumire, dar pentru toate cele răspunde (și vă urează La mulți ani) lector univ. drd. **Anton ILICA**, director al Colegiului Pedagogic Arad din cadrul Universității „Aurel Vlaicu".

Elevii de la Economic s-au gândit la copiii fără părinți

Elevii clasei a IX-a C de la Colegiul Economic din Arad s-au întâlnit cu „frații" lor mai mici de la Centrul de Plasament nr. 1 Arad, oferindu-le acestora din urmă daruri de Crăciun, după posibilitățile și gusturile lor: fructe, dulciuri, sucuri, jucării, articole de îmbrăcăminte etc.

Prof. *Daniel Bălan*, dirigintele clasei, declară: *„Am fost impresionați cu toții de curățenia, ordinea și de grija personalului de la acest centru. Elevii mei au cam căzut pe gânduri când au văzut în ce condiții trăiesc copiii aici."*

EUGENIA BĂRDAȘ

VAGOANELE ARĂDENE ÎMPLINESC 110 ANI

La Arad, Fabrica de vagoane a fost construită în cursul anului 1891 iar activitatea de producție a început efectiv în 1892. Fabrica împlinește, așadar, în acest an, 110 ani. Prima denumire, „Fabrica de vagoane și Motoare Johann Weitzer", se schimbă în „Astra", în 1921. În perioada 1948-1989 a ființat ca „Uzina de Vagoane" și apoi ca „Intreprinderea de Vagoane Arad".

Până în 1989 societatea a produs vagoane marfă și călători pentru piața internă și a exportat în majoritatea țărilor din lume. În 1989, la Astra Vagoane munceau aproape 11.000 de oameni. Între anii 1990 - 1996, din cauza scăderii dramatice a comenzilor pentru vagoane, societatea s-a reorientat spre piața vestică (urmare a desființării CAER) și și-a redefinit oferta de produse.

După divizarea societății (în septembrie 1998) în Astra Vagoane Arad și Astra Vagoane Călători, intențiile manifestate anterior de unele companii străine în privatizarea fabricii s-au concretizat. În iulie 1999, compania americană Trinity Industries Inc. a devenit acționarul majoritar (cu 70%) al societății Astra Vagoane Arad.

În prezent, cu aproape 2000 de angajați, societatea produce anual circa 1900 de vagoane marfă pentru export.

G. KNAP

Capitalul străin pe 2001

DE ZECE ORI MAI MIC DECÂT ANUL TRECUT

Conform Buletinului statistic întocmit de Oficiul Registrului Comerțului din CCIA, capitalul străin al firmelor din județ înmatriculate în acest an (până la sfârșitul lunii noiembrie) este de 4,954 miliarde lei. Valoarea este de aproape zece ori mai mică decât cea corespunzătoare anului trecut, când capitalul străin a fost de 46 de miliarde de lei.

În ceea ce privește participarea străină în societăți arădene, țara cu cel mai mare număr de societăți înființate este Italia (826); urmează Germania (490); Ungaria (244), Austria (115), Turcia (100), SUA (79).

G. KNAP

Banca Transilvania

PROFIT NET DE 354 MILIARDE LEI

La sfârșitul lunii noiembrie, profitul net obținut de Banca Transilvania era de 354 milioane de lei, reprezentând o creștere cu 66% față de aceeași perioadă a anului trecut.

În același interval activele băncii au crescut de 1,75 ori, înregistrând valoarea de 4795 de miliarde lei. Volumul total al tranzacțiilor bursiere cu titluri Banca Transilvania a fost de 263 miliarde lei, respectiv 119.664.871 acțiuni, prețul mediu de tranzacționare situându-se la un nivel de 2204 lei/acțiune.

ITALIENII AU LĂSAT FĂRĂ SALARII 100 DE FEMEI DIN HĂLMAGIU

Cele 100 de femei angajate ale firmei **TITA ÎN GROUP PRODUZIONE MODA**, din Hălmagiu, au așteptat în zadar zilele trecute la poarta fabricii pentru a-și ridica salariile cuvenite. Fără prea multe explicații, reprezentanții conducerii le-au spus că nu sunt bani ... deocamdată! Necăjite, multe dintre ele cu lacrimi în ochi, gândind probabil că n-au ce pune pe masa copiilor de Crăciun, au plecat acasă. Nu înainte de a ne sesiza însă ce se întâmplă. Evident, la fața locului am încercat să discutăm cu reprezentanții patronilor, dar nu am fost lăsați să intrăm în incinta fabricii...

VOICU SIDA

CEC VA INTRA ÎN 2002 PE PIAȚA CARDURILOR

Casa de Economii și Consemnațiuni va emite, în cursul anului viitor, carduri de debit și va deschide în sucursalele din țară peste 80 de puncte de schimb valutar.

Printre planurile CEC pentru anul 2002 se mai numără modernizarea sistemului informatic, în vederea reducerii timpului aferent operațiunilor bancare, precum și extinderea rețelei de agenții, care includ, în prezent, 1.700 de unități. De asemenea, CEC intenționează să crească volumul creditelor acordate.

În privința privatizării instituției pe care o conduce, președintele CEC a spus că aceasta nu poate avea loc înaintea unei perioade de aproximativ patru ani necesară pentru reorganizarea, restructurarea și eficientizarea activității.

100 DE EURO SALARIUL MINIM BRUT AL ANGAJAȚILOR DIN TRANSPORTURI

Salariul minim brut al angajaților din domeniul transporturilor va fi, începînd cu 1 ianuarie 2002, de o sută de euro, conform contractului colectiv de muncă negociat de sindicate cu patronatele, a declarat, într-o conferință de presă, Ioan Rădoi, liderul Convenției Naționale Sindicale a Transportatorilor din România.

De Sărbători,

ÎNTREPRINDERILE ARĂDENE AU DAT CADOURI ANGAJAȚILOR

● Astra Trinity a dat cadouri de 1 miliard de lei!

De Sărbători întreprinderile arădene au dat cadouri angajaților și copiilor acestora. Cel mai mult a cheltuit conducerea Astra Trinity - 1 miliard de lei. „Uzina a contribuit cu 400.000 de lei pentru fiecare copil de angajat, iar membrii de sindicat au primit câte 200.000 de lei", a precizat liderul de sindicat - Ionel Rusu. Feroneria a dat de sărbători câte 1 milion de lei fiecărui angajat la care s-au adăugat pachete în valoare de 250.000 lei. Liderul de sindicat de la Feroneria, Viga Dan, a înmânat fiecărui membru câte un plic cu 150.000 lei.

La I.M.A.R. prima de Crăciun a fost de 600.000 lei. Membrii Sindicatului liber condus de Virgil Culda au primit câte 200.000 lei. La toate acestea întreprinderea de mobilă arădeană a mai adăugat la sfârșitul acestui an o majorare de salariu care va fi acordată în primele luni ale anului 2002. La Schela de Petrol, copiii fiecărui angajat au primit bonuri valorice în valoare de 800.000 lei. „Printr-un contract cu „Ziridava", angajații Schelei vor putea face cumpărăturile cu aceste bonuri de la cunoscutul magazin arădean ", a precizat liderul de sindicat Gheorghe Parțuru.

OLIMPIU BULZAN

ASTRA

Cu ocazia sărbătorilor de iarnă,
ADMINISTRAȚIA SC ASTRA
Vagoane Călători SA Arad urează

DOMNULUI PRIMAR și
întregului personal al
Primăriei Arad

„Crăciun Fericit"
și
„La mulți ani"!

ADMINISTRAȚIA
S.C. ASTRA VAGOANE
CĂLĂTORI S.A. ARAD

SÂMBĂTĂ, 22 DECEMBRIE 2001

TVR 1

7,00 Ceasul deșteptător
8,00 Desene animate
8,50 Garajul lui Ziggy
10,20 Necazuri de puștoaică - s.
11,10 Auto Club
11,55 O vedetă... populară
12,45 Debut 50 Plus
13,44 TVR: 45 de ani în 45 de secunde - rel.
13,45 Jurnalul de prânz
14,00 Desene animate
14,30 Cămila albă, cămila neagră (I)
15,00 Anul sportiv 2001 Fotbal: echipa națională
16,00 Garantat 100% .
17,00 Conferință de presă TVR: Decembrie '89
19,59 TVR: 45 de ani în 45 de secunde
20,00 Jurnal. Meteo. Sport
20,25 Agenda europeană
20,30 Surprize, surprize
22,59 TVR: 45 de ani în 45 de secunde - rel.
23,00 Jurnalul de noapte
(●) 23,15 Madam Sin, f. Marea Britanie, 1971; cu Bette Davis, Robert Wagner
0,55 Garantat 100% - rel.
2,00 Jurnal - rel.
2,30 Anul sportiv 2001. Fotbal: echipa națională - rel.

TVR 2

7,00 Femeia misterioasă - rel.
7,50 Veni, video, vici!
8,10 On line
8,40 Arta apărării
9,10 Desene animate
10,30 Arca lui Noe
11,00 Lumea lui Chiț-Chiț
11,45 Magicianul - s.
12,10 Zdreanța veselă - s.
12,40 Poliția judiciară - s.
13,30 Atlas
14,00 Planeta singuratică
15,00 Știri
15,05 Bărbați, la cratiță!
16,05 Fete
16,10 Băieți buni, băieți răi - s.
17,00 Sabrina, vrăjitoarea adolescentă - s.
17,30 Iubiri celebre ale secolului XX
18,00 Mit și istorie
18,30 Știri
18,35 Bine, dragă! - s.
19,00 E timpul să mă mărit - s.
(●) 19,30 Adevărul adevărat - f. Franța, 2000, cu Béatrice Dale
21,05 Mercury - s.
21,55 Știri
22,00 Jocurile minții - s.
(▲) 22,45 Despre viață și sex
(●) 23,30 Războinicii din Los Angeles - f., rel.
1,00 Planeta singuratică - rel.
1,55 Mercury - s., rel.
2,35 Iubiri celebre ale sec. XX - rel.

PRO TV

7,00 Desene animate
8,40 Apărătorii planetei - s.
9,00 Aventurile lui Papyrus - s.
9,30 Pokemon - d. a.
• Moș Crăciun există!
10,00 Tânărul Hercule - s.
10,30 Cei mai frumoși ani - s.
11,30 Gillette - lumea sportului
12,00 Oxigen cu Bogdan Dudău
12,30 ProMotor
12,55 Știrile Pro Tv
• Moș Crăciun există!
(●) 13,00 Nebun după tine - s.
13,30 New Radio - s.
14,00 Alice în Țara Minunilor - p. I, f. SUA, 1982
15,30 Bucătăria lui Radu
16,30 Zero
(●) 17,00 Al zecelea regat - fantastic, SUA, 2000 (III)
18,50 Dăruiești și câștigi!
19,00 Știrile Pro Tv
19,50 Fotbal la maxx
20,00 Lanțul slăbiciunilor
• Moș Crăciun există!
(●) 21,15 Moarte instantanee - f. SUA, 1995, cu Jean Claude Van Damme
(■) 23,45 Totul despre sex - s.
0,15 Căsătorie în direct
(■) 0,30 Clanul Soprano - s.

TV ACASĂ

7,00 Știrile de Acasă - rel.
7,30 Căsuța poveștilor - rel.
8,00 Amor latino - rel.
9,00 Luisa Fernanda - s.
12,10 Dădaca - rel.
12,35 Terra nostra - rel.
(●) 13,30 Marea demascare - rel.
15,00 Căsuța poveștilor
15,30 Acasă la ... cu Ruxandra Săraru
16,00 Femei înșelate - s.
17,30 Amor latino - s.
18,20 Căsuța poveștilor
18,30 Povești adevărate
19,00 Intrusa - s.
20,30 Seducție - s.
(●) 21,30 Curcanii - s.
22,30 Femeile lui Andrew - s.
23,00 Dădaca - s.
23,30 Povești adevărate - rel.
(●) 0,00 Dansează cu mine! - rel.
1,00 Sânge din sângele meu - s.
(●) 1,40 Curcanii - rel.
2,30 Muzica de acasă, muzica nopții
3,45 Acasă la români - rel.
5,45 Doctorul casei - rel.

HBO

7,25 Pierdut și găsit - f. dragoste SUA, 1999
9,00 Iubirea secretă a reginei Victoria - dragoste, Marea Britanie, 1997
10,40 Dosarele Y - s.
11,05 Aventurile lui Elmo - f. SUA, 1999
12,15 Să înceapă jocul! - f. SUA, 1998
14,25 Jaf în timpul potopului - f. SUA,1998
15,55 Mesaj de departe - f. dragoste SUA, 1999
18,05 Prețul dreptății - w. SUA, 1999
19,30 Cinema * Cinema * Cinema
20,00 Șoricelul familiei - comed. SUA, 1999
21,30 Cinema * Cinema * Cinema
22,00 Camarazi de război - s.
23,00 Pasiune periculoasă - f. SUA, 1998
1,00 Go - comedie SUA, 1999

PRIMA TV

7,00 Salvați de clopoțel - rel.
10,00 Povestea Alpilor - s.
11,00 Sport Magazin
14,00 Motor
14,30 Exploziv
15,00 Vânătoarea comorilor - s.
15,55 Clip Art
16,00 Salvați de clopoțel - s.
17,00 Impact
17,30 Real TV
18,00 Focus
19,00 Camera de râs
19,30 Vrei să fii miliardar?
20,30 Banc Show
22,30 Robin Hood - f. av. Marea Britanie, 1991, cu Patrick Bergin
0,30 Camera de râs - rel.
1,00 Stăpânii visului - f. erotic SUA, 1996, cu Lisa Boyle

TELE 7 ABC

8,00 Muzică
9,00 În justiție - rel.
10,30 Tentații - rel.
11,30 Documentar - rel.
12,30 Cinetour
13,00 Documentar
13,30 Melodii, melodii
14,00 Pasiune fatală - f. SUA, 1995
15,30 Documentar
16,00 Club ABC
17,00 AS Show
18,00 Documentar
18,30 Telejurnal
19,00 Documentar
19,30 Dragoste bolnavă - f. SUA, 1997, cu John Hurt
21,00 Telejurnal
22,00 Concert
23,00 Documentar
23,30 Știri
23,45 Jazz

ANTENA 1 – TV ARAD

7,00 Sheena - rel.
8,00 Soții contra secretare - comed. SUA, 1936
9,30 Fir întins
10,00 Casa de piatră
10,30 Roata de rezrvă
11,00 Un început nou
11,30 Păstorul cel bun
12,00 Știri TV Arad
12,30 Lumea mare a celor mici
13,00 Calea misterelor - s.
14,00 Gong Show - rel.
16,00 Casino Royale - comed. SUA, 1967
(●) 18,00 V.I.P. - s.
19,00 Observator
19,50 Sport
20,00 Strada Divertis nr 1 - show
21,10 Ultima aventură - f. SUA, 1993
23,15 Fotbal din Primera Division: Espanol-Barcelona
(■) 1,15 Fantezii virtuale - f. erotic SUA
3,00 Observator - rel.
(●) 3,40 Prețul libertății - f. SUA, 1969
5,30 Fir întins - rel.

TV RCS

8,30 Desene animate
9,00 Maniac Mansion - s.
9,30 Spirit Rider - film
11,00 Știri RCS - rel.
11,45 Dorința de a învinge - f.
13,15 Trei destine - s.
14,00 Știri RCS - rel.
14,35 Dedicații muzicale
14,45 Frumusețe și stil
15,00 Frontiera live - rel.
16,30 O altfel de lume
17,00 Memories of years - doc.
18,00 Dive the world - doc.
18,15 Știri RCS
19,00 Balul de Cristal - live
22,00 Știri RCS
22,35 Un act de neiertat - film
24,00 Erotica

RADIO EUROPA FM (89,3 MHz)

6,00-10,00 O dimineață de milioane cu Dan Creța (8,00 Jurnalul de dimineață); 10,00 Turul României cu C. Stănciulescu; 12,00 Ora de film; 13,00 Jurnalul de prânz; 14,00 După-amiaza de week-end cu R. Constantinescu; 16,00 Europa top-hit cu Denis Ciulinaru; 18,00 Jurnalul de seară; 18,30 Discuri pe bandă cu Cristi Preda; 23,00 Europa lângă tine

RADIO PRO FM (92,1 MHz)

7,00 - 10,00 TOATĂ LUMEA PRO FM - cu Cătălin Lăpușcă; **10,00 - 11,00 CINÉ-VERITÉ** - cu Ada Rosetti; **11,00 - 14,00 CHEFACI ÎN WEEK-END** - cu Vali Bărbulescu; **14,00 - 16,00 TOP 30 AIRPLAY PRO FM** - cu Cristi Schnebli; **16,00 - 19,00 PRO FM PARTY LINE** - cu Mihai Gurei; **19,00 - 22,00 281.976** - cu Cătălin Lăpușcă; **22,00 - 23,00 DECADANCE** - cu DJ Mike; **23,00 - 3,00 HOT PARTY MIX**

RADIO ARAD & RADIO CONTACT (99,1 MHZ)

6,00 Super week-end; 8,00 Dimineață de week-end; 10,00 Radio Vocea Speranței; 11,00 Fabrica de hituri; 12,00 Super 50; 15,00 Sună la Sorin; 18,30 Contact Film; 19,00 Romanian Top 100; 21,00 Seară de week-end; 22,00 Până mâine dimineață

RADIO TIMIȘOARA

6,00 Ceasurile dimineții; 8,00 Muzică populară cu dedicații; 10,00 Pop matineu; 11,00 Magazin sportiv hibernal; 12,00 Amical; 13,00 Emisiune în lb. germană; 14,00 Emisiune în lb. maghiară; 15,00 Emisiune în lb. sârbă; 16,00 Actualitatea în 60 de minute; 17,00 Jurnal în culori; 17,05 Viața literară; 17,30 Românii de peste mări; 18,00 Izvoare fermecate; 19,00 Radio-jurnal; 19,15 Balul de sâmbăta seara; 20,50 Călătorie în lumea poveștilor; 21,00 Sâmbăta sportivă. Știri: 6,00; 7,55; 10,00; 11,00; 12,55; 16,00; 18,00; 21,00; 21,55. Radio Jurnal: 7,00; 19,00.

RADIO SEBIȘ

6,00 Mai puține vorbe, mai multă muzică - (p)
9,00 Floarea din grădină - muzică populară
10,00 Week-end show 21
12,00 România top 100
15,00 Cântă-mi, lăutare! - muzică populară și dedicații
16,00 Muzica ta
19,00 Sus, paharul, fiecare! - muzică populară și dedicații
20,00 Petreceți cu „21"
22,00 House Nation - (p)
23,00 Party all the night - (p)

DUMINICĂ, 23 DECEMBRIE 2001

TVR 1

7,00 Universul credinței
9,00 Desene animate
9,45 Domnișoara Zorro - s.
10,30 Viața satului
12,00 Tezaur folcloric
13,00 De luni până duminică
13,44 TVR: 45 de ani în 45 de secunde - rel.
13,45 Jurnalul de prânz
14,00 Desene animate
14,30 Cămila albă, cămila neagră (II)
15,00 Anul sportiv 2001. Fotbal intern
16,00 Bun de tipar
17,15 Aromă de duminică
17,30 Bravo, bravissimo!
19,00 În așteptarea lui Moș Crăciun
19,05 Suflet de copil - Concert de caritate
19,59 TVR: 45 de ani în 45 de secunde
20,00 Jurnal. Meteo. Sport
20,30 Ghici cine vine la tine?
(●) 21,30 Ce-am avut și ce-am pierdut - comedie, SUA, 1997
23,10 Jurnalul de noapte
23,25 Gala decernării Premiilor MTV
1,15 Bun te tipar - rel.
2,30 Jurnal. Meteo. Sport - rel.

TVR 2

8,00 Magicianul - rel.
8,30 Tradiții
9,00 Medalion de interpret
9,30 Ferma
10,30 Cronici votive
11,00 Prietenii lui Piticot
11,45 Magicianul - s
12,10 Zdreanță veselă - s.
12,45 Cățel mesciaș
13,15 Paradisul de lângă noi
13,45 Aleea cu ghimpi
14,05 Splendorile naturii
15,00 Știri
15,05 Dezastre
15,40 Scurte povestiri cinematografice - s.
16,10 Băieți buni, băieți răi - s.
17,00 Sabrina, vrăjitoarea adolescentă - s.
17,30 Iubiri celebre ale secolului XX
18,00 Spectacolul lumii
18,30 Știri
18,35 Bine, dragă! - s.
19,00 E timpul să mă mărit - ultimul episod
19,30 Spaghetti Slow - dramă, Italia/Irlanda, 1996
21,05 Mercury - s.
22,00 Știri
22,05 Jocurile minții - s.
(▲) 22,50 Despre viață și sex
(▲) 23,35 Podesați de întuneric - erotic, SUA, 1993
1,00 Iubiri celebre ale secolului XX - rel.
1,25 Bine, dragă! - rel.
1,50 E timpul să mă mărit - rel.

PRO TV

7,00 Desene animate
8,35 Apărătorii planetei - s.
8,50 Desene animate
9,15 Pokemon - s.
* Moș Crăciun există!
9,45 Tânărul Hercule - s.
10,15 Hai să fim o familie - s.
11,00 Parte de carte - talk show cu Cristian Tabără
12,00 Lanțul slăbiciunilor - rel.
12,55 Știrile Pro TV
(●) 13,00 La pupitru - comedie romantică, SUA, 1957
(●) 14,40 Bonanno - biografic, dramă, SUA, 1999 (III)
16,30 Marcă înregistrată
17,00 Căsătorie în direct
18,50 Dăruiești și câștigi!
19,00 Știrile PRO TV
• Sport
• Vremea
• Moș Crăciun există!
20,45 Băiat de treabă - comedie, SUA
23,15 Prietenii tăi - s.
(●) 23,45 Mad Max II - aventuri SF, Australia, 1979
2,30 Hai să fim o familie - s. rel.

TV ACASĂ

7,00 Povești adevărate - rel.
7,30 Căsuța poveștilor - rel.
8,00 Amor latino - rel.
9,00 Luisa Fernanda - s.
11,20 Dădaca - rel.
11,50 Intrusa - s. rel.
13,25 Seducție - s. rel.
14,15 Lumi diferite - s.
15,00 Căsuța poveștilor
15,30 La casa de vis
16,00 la-mă acasă!
16,30 Dragoste și putere - s.
17,30 Amor latino - s.
18,20 Căsuța poveștilor
18,30 Povești adevărate
19,00 Intrusa - s.
20,30 Seducție - s.
21,20 Povestea vinului
21,40 Crăciun în familie - SUA, 1990
23,30 O mamă și jumătate - s.
0,00 Povești adevărate - rel.
0,30 90-60-90 Fotomodele - s.
1,20 Sânge din sângele meu - s.
(●) 2,00 Marea demascare - rel.
3,30 Muzica de Acasă, muzica nopții
3,45 Acasă la români - rel.

HBO

8,00 Bebeluși geniali - comedie, SUA, 1999
9,35 Extraordinarele aventuri ale lui Super Dave - comedie, SUA, 2000
11,05 Happ Gilmore - comedie, SUA, 1996
12,40 Stare de șoc - dramă, SUA, 1993
14,40 Molly - comedie, SUA, 1999
16,25 Nebunie în Alabama - dramă, SUA, 1999
18,15 Nașu' la psihiatru - comedie, SUA, 1999
20,00 O iubire fără sfârșit - dramă, SUA, 1998
21,55 Marele Lebowski - comedie, SUA, 1998
23,50 Turnul de control - comedie, SUA, 1999

PRIMA TV

7,00 Program pentru copii
10,00 Tradițiile românilor
10,30 Impact
11,30 Obiectiv - rel.
12,30 Chemarea străbunilor - s.
13,30 Levintza prezintă
14,00 Strada Milion
15,00 Real TV
16,00 Cronica cârcotașilor - rel.
17,00 Copiii spun lucruri trăsnite - rel.
18,00 Focus
19,00 Camera de râs
19,30 Vrei să fii miliardar?
20,30 Goana după cadou - comedie, SUA, 1996
22,30 Stil
23,30 Strada Milion - rel.
0,30 Levintza prezintă - rel.
1,00 Povestea Alpilor - s.
2,00 Focus - rel.

TELE 7 ABC

7,00 Știri
8,00 Muzică
9,00 Telesport - rel.
10,00 Desene animate
10,30 Tentații - rel.
11,30 Documentar
12,30 În justiție - rel.
13,30 Melodii, melodii
14,00 Dragoste bolnavă - dramă, SUA, 1997
15,30 Documentar - rel.
16,00 Muzică populară
17,00 As Show - rel.
18,00 Documentar
18,30 Telejurnal
19,00 Documentar
19,30 Pas în doi - dramă, România, 1985
21,00 Concert
22,00 Loto - Pariul Trio
22,30 Muzică populară - rel.
23,30 Știri
23,45 Jazz
0,30 Muzică

ANTENA 1 – TV ARAD

7,00 V.I.P. - rel.
8,00 Muzică populară
8,30 Viața spirituală
9,00 Divertis - rel.
10,00 Vocea speranței
11,00 7 zile TVA - retrospectiva știrilor locale
12,00 MacGuyver - s.
13,00 Ultima aventură - f. rel.
15,50 Aventurile baronului Münhausen - aventură, SUA, 1989
17,20 Buddy - aventuri, SUA, 1997
19,00 Observator
19,45 Sport
20,00 7 zile - emisiune retrospectivă
20,30 Academia vedetelor
23,00 D-na Winterbourne - comedie romantică, SUA, 1996
1,00 Observator - rel.
2,00 7 zile
3,00 MacGuyver - s. rel.
4,00 Tick, cavalerul dreptății - s. rel.
4,00 Bette! - s. rel.

TV RCS

8,30 Desene animate
9,00 Max Glick - s. copii
9,30 Program religios
10,00 Maniac Mansion - s.
10,30 Aventurile lui Huck - s.
10,50 Dedicații muzicale
11,00 Știrile RCS - rel.
11,45 Show cu ecou - rel.
13,45 Criminalul printre noi - film
15,15 Viața lui Ted Kenedy - film
16,40 Farmacia de serviciu - s.
17,15 Retrospectiva 7x7 -știri
19,00 Cultural
20,00 Generația mea
21,00 Regulile unui angajament - film
23,00 Hit Squad - s.
23,30 Percepții deformate - film
(■) 1,00 Erotica

RADIO EUROPA FM (89,3 MHz)

6,00-10,00 O dimineață de milioane cu Dan Creța (8,00 Jurnalul de dimineață); 10,00 Magazin deschis - cu C. Stănciulescu; 12,00 Prieteni fără cuvinte; 13,00 Jurnalul de prânz; 13,20 După-amiaza de week-end cu D. Ciulinaru; 18,00 Jurnalul de seară; 18,30 Interviurile Europa FM; 19,00 Euroga Gld cu Dan Creța; 23,00 Europa lângă tine

RADIO PRO FM (92,1 MHz)

7,00 - **10,00 TOATĂ LUMEA PRO FM** - cu Flavius Esnican; **10,00 - 11,00 AUTOSHOW** - cu Nono Semen; **11,00 - 14,00 CheFACI ÎN WEEKEND** - cu Vali Bărbulescu; **14,00 - 16,00 HEAT PRO FM** - cu Mihai Gurei; **16,00 - 17,00 TOP TEN PRO FM** - cu Marius Dobre; **17,00 - 19,00 TONOMATUL PRO FM** - cu Cristi Dicianu; **19,00 - 21,00 281.976** - cu Flavius Esmcan și Cătălin Lăpușcă; **21,00 - 23,00 TOP 30 AIRPLAY PRO FM** - cu Cristi Schnebli - rel.; **23,00 - 24,00 DEEP BEATS** - cu DJ Sleek; **24,00 - 2,00 ZONA LIBERĂ** - cu DJ Vasile

RADIO ARAD & RADIO CONTACT (99,1 MHZ)

6,00 Super week-end; 8,00 Viața spirituală; 8,30 Mileniul III; 9,00 Simți NRGIA; 10,00 Sfânta Liturghie de la Catedrala Ortodoxă Arad; 12,00 Radio Vocea Speranței; 14,00 Week-end în doi; 15,00 Super week-end; 19,00 Seară de week-end; 21,00 E numai rock'n'roll; 22,00 Contact FM

RADIO TIMIȘOARA

6,00 Radioprogramul sătenilor; 8,00 Universul credinței; 8,30 Diapazon coral; 9,00 Uniți sub tricolor; 10,00 Pop matineu; 11,00 Actualități, muzică, sport; 12,00 Duminica la prânz; 13,00 Emisiune în lb. germană; 14,00 Emisiune în lb. maghiară; 15,00 Emisiune în lb. sârbă; 16,00 Emisiune în lb. bulgară; 16,30 Emisiuneîn lb. cehă; 17,00 Emisiune în lb. slovacă; 18,00 Astra Română; 19,00 Radio-jurnal; 19,15 Show-ul de duminică; 20,50 Călătorie în lumea poveștilor; 21,00 Curierul de seară Știri: 6,00; 7,55; 10,00; 11,00; 12,55; 18,00; 21,00; 21,55. Radiojurnal: 7,00; 19,00

RADIO SEBIȘ

6,00 Mai puține vorbe, mai multă muzică - (p)
9,00 Floarea din grădină - muzică populară
10,00 Cafeneaua duminicală
11,00 Week-end show „21"
13,00 Duminică împreună
15,00 Cântă-mi, lăutare! - muzică populară și dedicații
16,00 Muzica ta
19,00 Sus, paharul, fiecare! - muzică populară și dedicații
20,00 Cutia Pandorei
22,00 „21" by request - (p)
23,00 Love time - (p)
24,00 „21" Night hits - (p)

Mâine, la Pro TV

TRIPLEȚII FAMILIEI ȘTEFAN DIN ARAD, INVITAȚI SPECIALI LA „DĂRUIEȘTI ȘI CÂȘTIGI"

Mâine, în cadrul emisiunii „Dăruiești și câștigi", difuzată pe Pro TV între orele 18,40-19,00, beneficiarii unor cadouri vor fi și tripleții familiei Ștefan din Arad. În urmă cu câteva săptămâni ziarul nostru vă informa despre aducerea pe lume de către Florica Ștefan, de 30 de ani, din Arad, a trei băieți frumoși și sănătoși. Fericirea părinților a fost însă umbrită de situația materială a acestora, Florica lucrând ca țesătoare, iar tatăl ca șofer. Mai mult decât atât, spațiul în care trăiește familia Ștefan a devenit insuficient, dat fiind faptul că tinerii soți locuiesc împreună cu socrii, într-un apartament cu două camere.

De mâine, prin rețeaua de magazine Altex și prin emisiunea „Dăruiești și câștigi", se va face un pas spre îmbunătățirea situației materiale a acestora. Cadoul va consta în 100 de cutii cu lapte praf, trei pătuțuri, trei premergătoare pentru copii și un TV color Panasonic.

Încredere... omenie... solidaritate... bucurie - sunt cuvintele care constituie logoul campaniei „Dăruiești și câștigi". Cuvinte simple, dar cu o însemnătate mare, care pot schimba destinul unui om.

M. M.

Foto: AL. MARIANUȚ

Din omenie

SERVICIUL DE SALVARE INTERVINE ȘI CU... INIMA

Spiritul Crăciunului care se apropie a înmuiat inclusiv inima lucrătorilor de la Salvare, și așa solicitați la maximum în această perioadă a anului. Chiar dacă bani nu sunt, iar cazurile sociale pe raza municipiului parcă s-au înmulțit, pe „salvatorii" noștri nu-i lasă inima să ignore nici un caz ajuns în ipostaza de a le cere ajutorul.

Zilele trecute, pe un frig cumplit, a bătut la ușa redacției o bătrână bolnavă, fără familie și fără adăpost, pentru care ultima șansă, ca să mai apuce și ziua de mâine, era să cheme salvarea, unde să capete, pe lângă asistență medicală și (poate) o bucată de pâine.

Ezitând, am solicitat, totuși, salvarea și, spre mulțumirea noastră, o doamnă amabilă care a răspuns la telefon a acceptat să trimită mașina deși a înțeles că, fiind vorba despre un caz social (și nu unul medical) nu avea nici o obligație profesională. Dincolo de rigoarea regulamentelor, cei de la Salvare ascultă - din când în când - și de îndemnul inimii.

ELENA CANCIU

ASISTENȚII MEDICALI VOR AUTONOMIE

Sindicatul Sanitas luptă pentru autonomia asistenților medicali din asistența medicală primară. Astfel se ia atitudine și cu privirea la desființarea cabinetelor de tratamente. În opinia d-nei Delia Bonca, liderul sindicatului: „Dacă actele normative în vigoare ar fi permis asistentului medical să lucreze independent la cabinetele de tratamente, problema acestora ar fi fost rezolvată și chiar cu cheltuieli mult mai mici. Nemulțumirile rezultă din aceea că, în cadrul asistenței medicale primare o parte din tehnicile pe care le execută asistenții sunt punctate la medic. „De asemenea, în jur de 70% din asistenți sunt plătiți cu salariul minim pe economie, acești bani provenind din bugetul de practică care este destinat atât salarizării personalului de la cabinet cât și celorlalte cheltuieli", mai spune Delia Bonca.

În acest sens, Sindicatul Sanitas luptă pentru modificarea legislației legată de serviciile de sănătate pentru a fi în concordanță cu recomandările Uniunii Europene. În opinia liderului de Sindicat: „Legea 461/2001 marginalizează asistentul medical, desființează echipa medicală și transformă o profesie autonomă recunoscută de Uniunea Europeană într-o misiune de execuție."

A. BUGARIU

Note de lectură

CREDINȚĂ ȘI EROS

Alexandru Adrian Tiulea, student la Facultatea de Teologie din Arad, debutează artistic prin volumul „Culori", recent apărut, care a văzut lumina tiparului la editura „Viața arădeană".

Structurat în trei capitole, „Nedumerire"; „Străfulgerare" și „Idei", volumul corespunde tematicii universale de concepție a poeziei prin temele abordate: iubire, credință, viață, moarte, în spirit romantic și conotații simbolistice.

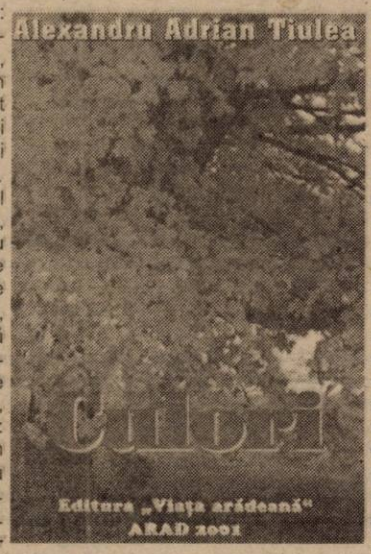

Titlul volumului, încărcat cu o mare putere de sugestie, reliefează culorile gândurilor, ale cuvintelor, ale ochiului: „Fugeam când va după multicolore gânduri / Iar curcubeul rămânea în mintea mea / Culori neomenești erau purtate-n zări de vânturi / Ce aduceau pe brațe primii fulgi de nea."

Fondul liric al poeziilor lui Tiulea provine din nostalgie și tristețe, din căutarea perfecțiunii ca ideal, dezvăluind prin mărturisirile sale latura prin excelență idealistă. Ideea de perfecțiune reprezintă crezul său, însemnează puritate sufletească și trupească, făcând deseori o paralelă între iubire și credință: „Inelul vieții se prelinge sferic / În jurul unor tineri ca și noi / Subliniind ideea de trăire / A vieții pure fără vânt și ploi."

Poeziile dedicate iubirii sunt redate într-o viziune romantică și amintesc de vremurile de odinioară, de cele două mari virtuți slăvite de iubirea cavalerească: curtoazia și puritatea. Feminitatea este dezvăluită ca un simbol ce atrage iubirea dincolo de formele vizibile, reale și palpabile spre o înălțare spirituală.

Atmosfera solemnă a poeziilor predispune la tristețe, versurile sunt un cântec încărcat de lacrimi, regrete și dorințe: „Revăd și-acum secunda în care te-am zărit / Erai așa de pură, erai din altă lume / Dar sărutările duse de vânt s-au risipit / Ce mult am plâns în vânt nu pot a spune."

Suflet delicat și neliniștit ce a simțit nevoia să-și răspundă sieși, a ales în confesiunile sale credința. Atitudinea sa evlavioasă transpare în versuri, oferindu-i un prim capital, poezia religioasă: „Hristos se naște tainic în inimile noastre / Ne luminează calea prin drumul de noroi." Poetul îmbină poezia și rugăcinea într-o vervă colorată și sugestivă. Ambele pornind de la meditație și tăcere sunt de fapt starea de grație a libertății prin cuvânt.

Cele două tendințe ce predomină în versurile lui Alexandru Adrian Tiulea, spre rugăciune și spre eros, se împletesc și în accepțiunea biblică: „Dragostea este plină de bunătate, (...) se bucură de adevăr, acoperă totul, crede totul, nădăjduiește totul, suferă totul." (Corinteni, cap. 13, 4-7).

Scriitorul Florin Bănescu aprecia, la lansarea acestui volum (care a avut loc recent la librăria „Ioan Slavici"): „Poet care, în perspectivă, se va dovedi a fi unul inconfundabil." Așa credem și noi.

FIRA RĂZMAN

MANUSCRISE TUDOR ARGHEZI LA BIBLIOTECA UNIVERSITĂȚII DE VEST „VASILE GOLDIȘ" ARAD

Acreditarea Universității de Vest „Vasile Goldiș" și cuprinderea în sistemul național de învățământ superior românesc a avut un impact deosebit și peste hotare: români inimoși au aflat de această recunoaștere oficială a calității sistemului educațional promovat în Universitatea noastră și au dorit să contribuie și ei la dezvoltarea patrimoniului Universității.

Doina și Barutu Arghezi, stabiliți de ani mulți în Elveția, datorită legăturilor de suflet cu Aradul și cu corifeii Marii Uniri, au decis ca o adevărată avere documentară să intre în circuitul universitar arădean.

Biblioteca „Tudor Arghezi" a Universității de Vest „Vasile Goldiș" și-a îmbogățit fondul de patrimoniu cu o colecție de 50 de rarități bibliofile și peste 1000 de volume de carte adunate cu grijă, selectate atent, care confirmă încă o dată continuitatea unui mare spirit al culturii românești - Tudor Arghezi.

Dorim să ne oprim puțin asupra colecției de manuscrise:

31 de pagini scrise, sau adnotate și două desene semnate Tudor Arghezi, au intrat în inventarul bibliotecii. Este cea mai mare asemenea colecție aflată în partea de vest a țării. Unele inedite, altele deja publicate, manuscrisele constituie un adevărat **fond de aur** pentru Biblioteca U.A.V.G. și o temă de cercetare pentru filologii și istoricii arădeni și nu numai.

Imaginile inedite ale poetului, prinse pentru eternitate de Baruțu, două ediții liliput cu dedicație, desene ale casei Mărțișor făcute de Doina Arghezi, completează strălucit colecția.

Colecția de artă, donată de aceiași oameni de suflet și cultură, deschide un nou capitol în patrimoniul cultural arădean: Universitatea arădeană a putut organiza prima expoziție cu caracter permanent de artă decorativă, cuprinzând o sinteză a tuturor genurilor: sticlă, porțelan, argint, tablouri, covoare, piese de mobilier, fiecare definind un stil, o epocă, o țară sau un atelier de manufactură. Totalitatea obiectelor expuse definește familia de colecționari, de împătimiți ai artei, buni cunoscători ai valorii autentice și români adevărați, pentru care numele părintelui spiritual al Universității noastre - Vasile Goldiș, prietenia Tudor Arghezi-Ioan Slavici și prestigiul Universității, au constituit motivația acestei donații.

ȘCOALA DE RROMI DE LA VÂNĂTORI

Școala Generală din Vânători este printre puținele din județ unde majoritatea elevilor - peste 90% - sunt rromi. Prima impresie: ordinea și curățenia sunt la ele acasă în această instituție. Ce-i drept, directorul școlii, **Luminița Fitor** și colectivul de cadre didactice duc o muncă educativă susținută pentru a le inocula copiilor atitudini și maniere civilizate. Școlarii au la dispoziție o bază materială de invidiat, provenită, în principal, din donații din Belgia: 14 monitoare sunt deja la școală, iar în primăvară urmează să sosească și tastatura. **„An de an belgienii îi îmbracă și le asigură rechizite, însă nici ei și nici părinții nu au un minimum de interes pentru școală"** - declară directorul **Luminița Fitor**. Și continuă: **„Muncim foarte mult cu ei. Pur și simplu nu au noțiunea de studiu individual după ore, ba chiar părinții le aprobă atitudinea dezinteresată față de școală."**

Excepția de la regulă este **Sorin Bojan**, din clasa a VIII-a : **„E un elev model. Cu bun simț, cu aplecare spre studiu. Ne așteptăm ca la examenul de capacitate să aibă note la fel de bune ca și copiii români"** - se mândrește diriginta **Maria Ilyes**.

Munca profesorilor de la Școala Generală din Vânători este nu tocmai ușoară. Satisfacții profesionale sporadice, conflicte cu părinții și reproșuri de genul: **„Ce vrei, doamnă, să-l faci doctor?"** Având în vedere situația, la un moment dat profesorii au propus o școală specială, cu program și după-amiaza, pentru rromi. Din varii considerente, propunerea nu se poate materializa. Așa că dascălii din Vânători încearcă să exploateze la maximum interesul și așa redus al copiilor față de puținele materii care le (mai) stârnesc atenția: muzica, dansul și abilitățile practice. Că lucrurile stau întocmai o dovedește aspectul sărbătoresc al claselor, împodobite de elevi cu ornamente specifice Crăciunului.

T. MATICA

Foto: ȘT. MATYAȘ

UN ARĂDEAN LA CONFERINȚA INTERNAȚIONALĂ A JURIȘTILOR DIN EUROPA DE EST

● discuție cu conf. univ. dr. Cristian Alunaru, prodecanul Baroului de avocați din Arad

De curând, dl. Alunaru s-a întors de la Budapesta, unde a participat la o conferință internațională de drept. Organizatoarea acestei conferințe a fost Fundația germană pentru colaborare juridică internațională (Deutsche Stiftung für internationale rechtliche Zusammenarbeit) cu sediul la Bonn, care în ultimii 10 ani - cu sprijinul Guvernului Republicii Federale Germania, al Baroului federal german și al Uniunii avocaților din Germania - a facilitat accesul juriștilor din estul Europei la sistemul de drept german și la cel european. Astfel, juriști din 18 țări est-europene au fost invitați anual la stagii de perfecționare, conferințe, schimburi de experiență. Cristian Alunaru a absolvit în 1998 un curs de perfecționare de trei luni (cursurile teoretice intensive au avut loc la Bonn, iar stagiul practic la o mare societate de avocați din Freiburg).

– În ce a constat manifestarea din această lună de la Budapesta?

– Participanților la cursurile de perfecționare din ultimii opt ani li s-au prezentat, prin intermediul unor specialiști de prestigiu, importantele modificări ale legislației germane din ultima vreme: reforma Codului civil german a Codului de procedură civilă, în general adaptarea întregii legislații germane la cerințele UE. De asemenea au fost dezbătute teme de mare actualitate: Dreptul telecomunicațiilor, semnăturile electronice pe Internet, procedura înstrăinării - dobândirii unor mari societăți comerciale, procedura medierii, etc.

– De ce a fost aleasă Budapesta ca loc de desfășurare?

– Fundația a decis ca întâlnirile cu foștii cursanți să se organizeze în câte una din țările est-europene, acasă la aceștia pentru a cunoaște realitățile juridice din aceste țări. Fundația a construit o punte nu doar între

La Baroul Budapesta, Cristian Alunaru alături de președintele Uniunii avocaților din Ungaria, dr. Horvath Jenö

juriștii țărilor din est și Germania, ci a realizat legături chiar și între aceste țări. Prin intermediul limbii germane - pe care o stăpânesc toți participanții - s-au stabilit relații de parteneriat, de colaborare, chiar și de prietenie între juriștii din cele 18 țări est-europene.

– Care a fost beneficiul direct al participării dumneavoastră?

– Pentru profesia de avocat sunt foarte importante relațiile de colaborare. Dar, după cum știți, sunt conferențiar la Facultatea de Drept a Universității „Vasile Goldiș" și predau Dreptul civil. Dreptul german și cel austriac sunt aproape necunoscute în România. Orice lucrare științifică face referiri doar la dreptul francez, care ne-a servit drept model. În ce mă privește, eu am făcut comparații cu dreptul german și austriac în toate lucrările publicate. Oricum, relațiile economice tot mai strânse ale României cu Germania impun juriștilor tot mai acut cunoașterea sistemului de drept german. Apoi, am avut și alte experiențe utile, cum ar fi vizita la Parlamentul Ungariei și la Baroul din Budapesta.

– E adevărat că dintre românii participanți la manifestările fundației ați fost singurul arădean, mai mult, singurul român „din provincie"?

– Da. Mai mult de atât, participarea mea nu a fost înlesnită în nici un fel de vreuna din instituțiile bucureștene din domeniul dreptului, instituții care „filtrează", de regulă, toate invitațiile venite din străinătate. Eu am fost invitat direct de cunoscutul profesor Stürner de la Freiburg, în calitatea mea de membru al Asociației Juriștilor din Germania.

– La ce manifestări internaționale preconizați să participați în viitorul apropiat?

– În 2002 voi participa la cel de-al 64-lea Congres al juriștilor germani la Berlin și cred că Fundația pentru colaborare juridică internațională va organiza o nouă conferință pentru juriștii est europeni la Dubrovnik.

GERLINDE KNAP

TRADIȚIE ȘI TAINĂ

Timpul sacru al sărbătorilor stă sub imperiul luminii, al albului terestru și celest, se măsoară în alt ritm. Decembrie vine cu învățătura istoriei neamului și se împlinește cu Nașterea Domnului și Anul Nou.

Aceste repere se fac, de ani buni, contur al serbărilor la Liceul teoretic „A. M. Guttenbrunn" - spațiu multi-etnic și multi-cultural, unde spiritul omeniei guvernează elevi și dascăli.

● Dacă o iau cronologic, vine în pas de paradă un concurs: ARADUL - centru politic al Marii Uniri, pregătit de prof. Eugen Ghiță, I. Prundan, M. Stoica.

Laureații: Purcel Ioana, Măran Mara, Popliceanu Alina, Borza Ligia, Stoica Andreea, Malița Victor, Moț Ruben, Costea Elvis, Andru Virgil dau semne că mugurii vor rodi greu pe ram.

● Obiceiul etnicilor germani, ADVENTUL, ne prilejuiește o deschidere spre sufletul lor de buni creștini și ne încântă prin culoare și strălucire. În prima duminică de după 26 noiembrie, se aprinde prima lumânare din cele patru de pe cununa de brad. Adventul stă la loc de cinste în casele germanilor noștri, amintind de începutul Anului bisericesc. Clasele decorate astfel creează o atmosferă blândă.

● Când mergem la TEATRU, o facem din interese diverse. Iată că prezența noastră pe scenă, la sfârșit de spectacol, cu daruri de Crăciun oferite actorilor, mărturisește credința în tradiția teatrului arădean și în taina sufletului de artist.

● Sărbătoare fără serbare nu se poate! Scena Palatului aduce aplauze elevilor din clasele III-C „Hristos s-a născut", IV-B „Nașterea Domnului", V-B „Till Eulenspiegel", VI-D „Tradiție și taină", VII-B „Colindița", IX-B „Cântec despre mine însumi", corului școlii „Colinde, colinde" și mulțumiri colegilor: O. Hedeșan, L. Trif, A. Cornei, S. Prundan, F. Banci, H. Draica, T. Călinescu, M. Mișca.

● Și BAZARUL cu produse variate (jucării, prăjituri) și tombolă înveselește atmosfera de sărbătoare din școală.

● Tot de tradiție ține, deacum, prezența copiilor la manifestările Clubului de afaceri germano-român cu „Cântec despre mine însumi".

● Clubul „Jugenphilosophen" participă la regionala de debate cu tema „Pedepsirea delincvenței juvenile - nejustificată" ilustrând, în context, deschiderea tineretului spre o educație moral-creștină; prof. coordonator Doina Purge.

Și, ca să ne apropiem sufletește, iată gândurile noastre:

Prof. Michael Szellner, director educativ: „Ceea ce-mi doresc de Crăciun este să luăm ce e mai bun din cele trecute și prezent. Să redobândim intimitatea și pacea spirituală a Sărbătorii Nașterii Mântuitorului și a Sfintei familii, dar să ne putem bucura și de bunurile materiale, pe care să le dăm și să le primim cu dragoste. Iar în anul care vine, să ne revedem mai luminoși, mai curați sufletește, mai mulțumiți."

Dr. Wolf Brzoska (Germania): „Crăciunul pare să fie aici o sărbătoare petrecută în familie: mersul la biserică, cadouri, mese festive, vizite la prieteni și rude. Copiii cântă colinde pentru care sunt răsplătiți. Acest obicei ar trebui să se păstreze, să nu cadă pradă comerțului, ca în țările vestice. Aici, oamenii au șansa să-și păstreze obiceiul. Frohe Weihnachten!"

Prof. Ana-Maria Göckel, președinte al Forumului Democratic German Arad: „Crăciunul este sărbătoarea religioasă tradițională, preluată de strămoșii noștri și celebrată de populația germană (catolici, evanghelici, reformați). Sf. Crăciun e o sărbătoare a familiei. În taină, se împodobește pomul, în ajun sună clopoțelul și toți se adună în jurul bradului cântând „Stille Nacht". În noaptea de Ajun, se sărbătorește slujba închinată nașterii Sf. Iisus. Doresc tuturor sărbători fericite".

Prof. Mario Stoica și prof. Iovan Prundan, directorii liceului: „Urăm cele cuvenite colectivului de elevi, corpului profesoral, familiilor noastre, ale tuturor. Fie ca acest Crăciun și Anul Nou să aducă fiecăruia - după gând și suflet - pace, armonie, lumină!"

*

Aceștia suntem și acestea le trăim și simțim. Cu drag și bucurie, vi le împărtășim și dumneavoastră.

Crăciun fericit!

La mulți ani!

MONICA LAȚCOV

Nicu Alifantis: „AM UN CULT PENTRU LUCRUL BINE FĂCUT"

La clubul „Frontiera", Nicu Alifantis a susținut vineri, 14 decembrie, un recital de excepție. Printre cei care s-au bucurat de muzica lui Alifantis, în recitalul de vineri, pe lângă șlagărele binecunoscute, Nicu Alifantis a mai cântat și piesa cu care a debutat în 1973, și două piese de pe viitorul album, care va fi lansat în martie 2002. În dialogul pe care l-am purtat, după miezul nopții, la încheierea concertului, am regăsit același om deschis, direct, temeinic, pe care îl întrezărim în muzica sa.

lui Nicu Alifantis, s-a aflat și Ana-Maria, cea care a cucerit publicul cu piesa „Ochii tăi".

„Să smulgem colții alifantisului", scria Nichita Stănescu, poetul ale cărui versuri și-au găsit împlinirea

– Ce muzică ascultați?

– De toate: muzică tradițională, clasică, hip-hop, dance.

– Vă simțiți agresat de muzica de acum?

– Nu mă obligă nimeni să o ascult, dacă nu-mi place. E o chestiune de gust, fiecare ascultă ce vrea. Sigur, eu ascult și muzica pe care, în mod normal, n-aș asculta-o acasă, din motive strict profesionale. Trebuie să știu ce se întâmplă în branșa mea. Dar agresat de muzică nu o să mă simt niciodată, indiferent de cum e. Se poate să-mi placă sau nu.

– Ce vă deranjează în jur?

– Lipsa de verticalitate a oamenilor, lipsa lor de coloană vertebrală, lipsa lucrului bine făcut, pentru care eu am un cult deosebit, și, în general, oamenii care nu prea știu ce au de făcut în viață. Astea-s lucrurile care mă deranjează. Viața merge înainte, noi alături de ea, fiecare și-o trăiește cum poate și cum vrea. Cred că e bine să ne „ardem" anii pe care îi avem de trăit cât mai interesant cu putință.

– Cu teatrele veți mai colabora?

– E o pasiune mai veche, sunt foarte legat de mișcarea teatrală românească. Chiar în aprilie 2002, se vor împlini 30 de ani de când am făcut prima muzică a unui spectacol de teatru. Atâta vreme cât voi fi solicitat să fac asta, o voi face în continuare, pentru că îmi place.

– Cu care regizori ați lucrat?

– Cu mulți. Am lucrat cu atâția regizori că mi-e greu să-i „așternă" acum pe o listă. De la cei foarte tineri, până la regizori consacrați ca Vlad Mugur, Tocilescu, Dabija, Hausvater, Cătălina Buzoianu și alții.

– Brăila, orașul natal, vă mai spune ceva?

– Îmi mai spune, normal, pentru că o am pe mama acolo și mai merg pe la Brăila. Vrând-nevrând, de orașul natal, până te retragi din viață, te leagă multe. Asta e, n-ai încotro.

CĂTĂLINA LATU

Foto: **ONORIU FELEA**

DE SĂRBĂTORI MEDICII RECOMANDĂ O ALIMENTAȚIE CUMPĂTATĂ

Medicii recomandă ca în perioada sărbătorilor de iarnă să fie evitat consumul exagerat de grăsimi, dulciuri concentrate și băuturi, în principal în cazul persoanelor care au postit.

Medicul Simona Tivadar, specialist nutriționist la Spitalul Universitar București, a declarat, agenției MEDIAFAX, că ar fi imposibil să ceri oamenilor, chiar dacă este în detrimentul sănătății lor, să nu mănânce de Crăciun sarmale, cîrnați, cozonac, șorici sau carne de porc. Totuși, ceea ce este foarte important este modul în care sînt consumate aceste preparate, a precizat Tivadar.

O recomandare a nutriționistului ar fi că oamenii să mănînce cîte puțin, de mai multe ori pe zi, fie și la un interval de trei ore, și - obligatoriu - una dintre mese să fie alcătuită numai din fructe. Este total contraindicat consumul, la o singură masă, a produselor cu maioneză, icre, cîrnați, salată beuf, piftie, sarmale, carne și dulciuri concentrate. Trebuie scoase complet din alimentația acestor zile produsele îmbibate în grăsime, cum ar fi merdenelele, pateurile și produsele în foietaj, alunele americane, sticsurile sau chipsurile. Băuturile alcoolice pot fi consumate în funcție de alimentele ingerate, dar nu în cantități exagerate.

Pentru diabetici, mesele din perioada sărbătorilor de iarnă trebuie să respecte recomandările medicului, iar prăjiturile să fie fără zahăr, în prezent existînd cofetării care fac produse pentru suferinzii de diabet.

Persoanele cu hipertensiune, cardiacii și cei cu afecțiuni renale vor evita alimentele sărate, iar hepaticii - consumul de alcool.

La sfîrșitul mesei festive, este indicată o ceașcă de cafea neagră sau un pahar dintr-o băutură alcoolică pe bază de plante, ambele lichide avînd proprietatea de a ușura digestia.

Denaturări

Orizontal: 1. Schimbări de conținut. 2. Îți smulge părul - Dă afară. 3. Stă la deal - Intră în genunchi! 4. Rocă cioplită! - Nucil-De-al lui Hagi Tudose. 5. A întoarce pe dos. 6. Pat de... salvare (pl.) - Purtate la piept, cu flori. 7. O face lată (inf.) - Probă de încercare. 8. Noroiul satului - Luată sub haină. 9. E în zadar - 7 la muzică! - Ten sucit! 10. Limpezi și pe înțeles.

Vertical: 1. Umblă cu frumosul. 2. Timp în istorie - Sprijin la nevoie. 3. Apa Sfinxului - Strada... scurtă - Una de jos! 4. Tratați cu rărfăț. 5. Pline cu petrol la mare - Supe concentrate! 6. De legănat - Prin târg pe jos! - 7. Tăiate în piele 8. Amară și fără miez - Intră în vacanță - Pune vase la uscat (inf). 9. Invocă mila divină - Îl duce mintea 10. E o veșnicie.

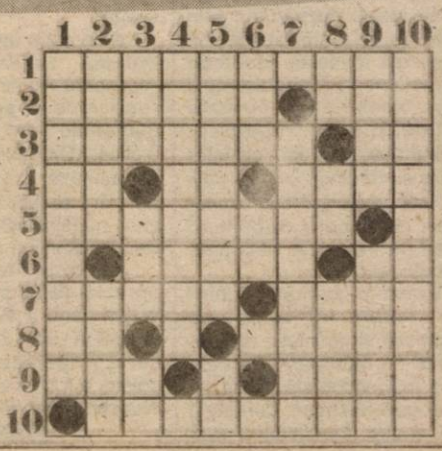

„MI-AȘ DORI SĂ EGALEZ PERFORMANȚA LUI NEA' FERI TISZA - CÂȘTIGAREA UNUI TITLU NAȚIONAL"

● afirmă antrenorul echipei de juniori Romvest '90, Alexandru Meszar

Recent, la Reșița, s-a desfășurat faza zonală a Memorialului „Gheorghe Ola" la fotbal de sală, competiție rezervată copiilor născuți în anii 1989 și 1990. Dacă, la grupa mare, UTA s-a împiedicat - din nou - de timișorenii de la Sârbianca Giuchici, mezina Romvest a defilat la categoria sa de vârstă și se află printre cele opt finaliste. Pentru a vedea cu ce gânduri abordează Romvestul faza națională a Memorialului „Gheorghe Ola", l-am provocat la o discuție pe tânărul antrenor, Alexandru Meszar care a surprins și alte aspecte din viața echipei pe care o pregătește.

– Înainte de toate te-am ruga să-ți aduci puțin aminte de aventura reșițeană. A fost greu? Vă așteptați să faceți pasul spre turneul final?

– La început, necunoscând adversarii, ne-a fost puțin teamă, însă după primele contacte ne-am dat seama că le suntem superiori, în special la capitolul maturitate în joc. Deși arbitrajele ne-au fost potrivnice, parchetul Sălii de Sport din Reșița nu a fost tocmai impecabil, iar copiii au fost nevoiți să joace la o temperatură de numai 3°C, ne-am mobilizat și am obținut trei victorii din tot atâtea întâlniri disputate și implicit calificarea în faza următoare.

– Mai precis, cine au fost protagoniștii acestei calificări?

– Fiecare joc l-am abordat cu formula de bază și anume Dolha - Cornea, Hotărari, Copil, Toc și Vancea. Pe parcurs au intrat toți ceilalți: Novanc, Popa, Țucudean, Filaret și Lingurar, cu mențiunea că ultimii trei sunt cu un an mai mici decât restul colegilor, dar au fost la înălțimea așteptărilor.

– Am observat că în lotul deplasat la Reșița nu ai avut portar de rezervă. Vei aborda la fel și turneul final?

– Într-adevăr nu am considerat necesară deplasarea unui al doilea portar, mai ales că în lot am mulți jucători care oricând îl pot suplini pe titularul Dolha. Totuși pentru faza pe țară mă gândesc să apelez la Cristea, ca rezervă de portar.

– Vrând, nevrând, discuția noastră alunecă spre turneul final. Unde și când se va disputa acesta?

– Deocamdată, nici Federația nu vă poate răspunde la această întrebare. Tot ce știm este că întrecerile sunt programate în prima decadă a lunii ianuarie, dar locul de desfășurare nu se cunoaște încă. Clubul Romvest a înaintat o cerere către F.R.F. pentru a aduce faza finală la Arad, dar răspunsul se lasă încă așteptat.

– Concret, în ce constă oferta dumneavoastră?

– Am și luat legătura cu conducerea unui hotel din orașul nostru, care, pentru suma de 250.000 de lei pe zi, oferă condiții de cazare și masă deosebite pentru fiecare membru al delegațiilor ce ar urma să vină. Întrecerile se vor derula, bineînțeles - la Sala de Sport Victoria, toate cheltuielile urmând a le suporta noi, în calitate de gazde. Sper ca șeful comisiei de copii și juniori din cadrul F.R.F., Nicolae Pantea, să-și îndrepte atenția și spre orașul natal, pentru că într-adevăr am merita să organizăm acest turneu final.

– Să sperăm că așa va fi, însă până atunci cum se va pregăti Romvestul pentru a lupta de la egal la egal cu celelalte finaliste?

– Din păcate, în momentul actual, nu cunosc decât două dintre adversarele noastre. Este vorba despre „Gică Popescu" Craiova și Juventus Bistrița, care, din câte am înțeles, alcătuiesc niște formații redutabile. Noi ne vom pregăti cu aceeași seriozitate alternând antrenamentele de la Polivalentă cu cele din sala de sport de la Școala Generală nr. 21. Ne vom baza ca și până acum pe fazele fixe și o posesie cât mai bună a balonului.

– Cum îți imaginezi că se va desfășura întrecerea propriu-zisă?

– Cu siguranță, la start se vor prezenta echipe valoric apropiate și cred că totul va depinde de forma de moment a jucătorilor. Obiectivul nostru este accederea în semifinale, unde se poate întâmpla orice.

– Trebuie să existe un secret al ascensiunii echipei pe care o pregătești. Ai putea să ni-l dezvălui și nouă?

– Sunt o serie de factori care au condus la bunul mers al activității la această grupă de vârstă. În primul rând, atât eu ca

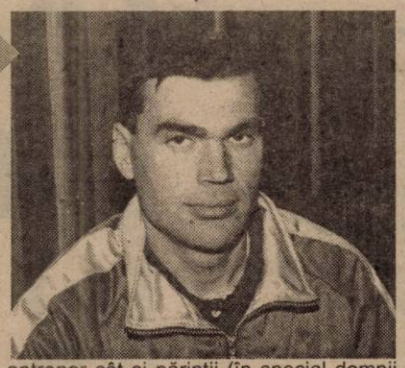

antrenor cât și părinții (în special domnii Ban, Dolha, Toc și Branc), ori conducătorii știm când, de unde și câți bani putem obține pentru cheltuielile stringente. Acestea înseamnă plata chiriilor pentru săli de sport, ori achiziționarea de echipament, mingi. Pornind de la aceste posibilități, de patru ani de când lucrez cu acești copii, le-am oferit peste 150 de meciuri internaționale cu miză și acest lucru se vede. De asemenea, am angrenat ambele grupe, atât cea de 1990 cât și cea de 1991 în campionatele județene pe care le domină autoritar. Doar la 1989, acolo unde participă și Romvest '90, ne situăm pe locul trei în spatele UTA-ei și Telecomului. Un alt atu ar fi acela al terenului de joc. Mulți copii, printre care și cei ai foștilor prim divizionari, Țucudean și Vancea, s-au transferat la Romvest, pentru că terenul „FZ" ne stă în majoritatea timpului la dispoziție. Și tot un avantaj față de echipele din alte județe îl constituie posibilitatea de a juca săptămână de săptămână în campionatele județene organizate de Comisia de Copii și Juniori din cadrul A.J.F. Arad, prin domnul Ionuț Leac.

– În final, am dori să știm ce își dorește antrenorul Alexandru Meszar în plan profesional de la anul 2002?

– Nu neapărat de la anul ce vine, dar fiind coleg și ucenic al lui Francisc Tisza mi-aș dori foarte mult ca într-un viitor mai mult sau mai puțin apropiat să-i egalez performanța: câștigarea unui titlu național. Pentru mine ar însemna enorm acest lucru.

– Noi îți urăm, mult succes și îți mulțumim pentru minutele acordate.

A consemnat
CĂLIN MNERIE

„CU JUCĂTORII ȘI ANTRENORII DIN CURTICI, ERAM ÎN PLUTON"

Conferință de presă

Ieri, la Clubul Presei din Arad, a avut loc o conferință de presă organizată de Frontiera Curtici, lidera Diviziei D - Arad, cu ocazia finalului de an. Reprezentanții acestui club au dorit să-și exprime câteva gânduri, la sfârșitul sezonului. Vicepreședintele Gheorghe Ban a punctat câteva aspecte sensibile ale clubului, spunând: **„Este cea mai mare performanță din ultimii 18 ani. Acum doi ani am început reconstrucția echipei, o strategie pe termen mai lung, cu obiectiv promovarea. De fapt, în acest an, singurul nostru țel e accederea în Divizia C. Am sperat foarte mult ca „Zona Liberă Curtici" să aducă bani la echipă, însă cam pe nimeni nu interesează fotbalul. Pentru a promova este evident că ne trebuie bani mulți. Anul acesta, am avut alocată - de la Consiliul Local - suma de 311 milioane de lei. Pentru Divizia C ne trebuie - în primul rând - vreo 500 de milioane, pe care sper să-i obținem tot de la Consiliul Local, pentru renovarea bazei sportive, care nu e decât la nivelul diviziei în care evoluăm. Dacă se va întâmpla așa, chiar și actualii sponsori se vor implica mai mult în viața echipei. Apoi, trebuie spus că vom încerca să aducem lângă echipă și alți investitori, care - formând un întreg - ar putea ține echipa în Divizia C. Deși e un punct sensibil, vreau să vă spun că având doar jucători și antrenori din Curtici, echipa era acum în pluton."**

La rândul său, antrenorul principal, Gigi Cameniță, a declarat: **„Cred că echipa și-a făcut datoria în tur, chiar dacă începutul a fost ezitant. Am avut de suferit la capitolul omogenitate, însă după victoria de la Șiria echipa și-a revenit, iar apoi am evoluat din ce în ce mai bine. Lotul a fost destul de bun, sunt mulțumit de cum s-a descurcat în prima parte a campionatului, însă nu ne putem mulțumi cu puțin, pentru că vrem Divizia C. Ne gândim - totuși - la aducerea a 2-3 jucători, însă nu-i divulgăm deocamdată, pentru a nu intra în conflict cu cluburile la care evoluează acum. Sper ca și conducerea să ne ofere condiții optime de pregătire pentru retur, aici gândindu-mă la un cantonament de iarnă, la Moneasa. Dorim cu toții ca în primăvară să avem o evoluție mai bună decât în prima parte a campionatului, ceea ce înseamnă că nu putem - practic - rata locul I."**

Așadar, cei de la Frontiera Curtici și-au arătat - să zicem așa - colții. Au spus-o, răspicat, că vor să promoveze. La întâlnirea cu presa au mai participat, în afara celor doi, „vicele" Hodăjeu, „secundul" Dobra și golgeterul Moțiu, care au fost - însă - modești, stând în „banca" lor.

Rămâne să vedem - acum - reacția celor de la „Șiriana" Șiria, dacă va exista sau nu.

ALEX. CHEBELEU
LEO SFÂRA

Cristian Mureșan a devenit vicepreședinte al Federației Române de Motociclism

Sâmbătă, 15 decembrie 2001, a avut loc la București, la sediul Federației Române de Motociclism, decernarea premiilor pentru cei mai buni sportivi și cele mai bune cluburi din anul competițional 2001.

Așa cum ne-a obișnuit deja, motoclubul Las Vegas Racing Team din Arad a avut un cuvânt greu de spus la această festivitate, obținând nu mai puțin de șase titluri prin sportivii săi și anume:

Robert Mureșan - două titluri de Campion național la clasele Jun III și Jun II

Holschwandner Cornel - două titluri de vicecampion național la clasele 50 cc sport și 125 cc

Pascota Ionel - vicecampion la clasa 600 cc,

Mureșan Izabela - locul III și medalie de bronz la clasa Jun III

Între cele 12 cluburi, Motoclubul Las Vegas Racing Team a obținut locul II, medalie de argint.

Un alt punct pe ordinea de zi a fost desființarea vechii federații și înființarea unei Federații Române de Motociclism de drept privat, compusă din patru ramuri. Motociclism viteză, motocros, enduro și dirt-track; adoptarea noului statut și votarea noii conduceri.

În funcția de președinte a fost ales dl. col. Alexa Ioan de la Motoclub Poliția Rutieră din România, în funcția de prim-vicepreședinte dl. **Mureșan Cristian de la Motoclub Las Vegas Racing Team din Arad**, iar șeful Comisiei de la viteză, dl. Vrăjitoru Octavian, de la Motoclub Las Vegas Racing Team.

Motoclub Las Vegas Racing Team a încheiat cu bine acest an competițional și are multe planuri pentru anul care vine, unul dintre acestea fiind organizarea Cupei Balcanice la Arad, în 7 iulie anul 2002, pentru care a început formalitățile încă de pe acum.

Motoclub Las Vegas Racing Team dorește tuturor susținătorilor un Crăciun fericit, multe bucurii și împliniri în anul care vine. La mulți ani!

C. MNERIE

Șahul ca spectacol — **Marea schismă a șahului (VIII)**

ȘAHUL ETERN ȘI „ETERNUL FEMININ"

Femeia cu chipul frumos, care stă alături de jucător și îi inspiră mutările sale cele mai îndrăznețe, a venit în șah de departe, de la izvoarele indiene, chinezești și japoneze ale jocului. Când a văzut-o, cavalerul european medieval s-a înamorat, a ridicat-o la rang de regină și a așezat-o printre piesele alese, dându-i cea mai mare putere pe tabla de șah!

Și iarăși, când legendele s-au risipit, femeile au început să joace șah real și competitiv. În 1897, la Londra, un prim mare turneu feminin cu 20 de participante avea să dea drept câștigătoare pe Rudge, Fagan și Thorold, din păcate... tot nume de bărbați, de tați sau de soți.

Câștigătoarea turneului de cinci participante de la Londra, 1926, a fost o domnișoară de numai 20 de ani, Vera Mencik, născută la Moscova, dar cehă de origine. În 1927, într-un turneu cu 12 participante, ea a devenit prima campioană mondială feminină, titlu pe care și l-a apărat în alte 7 turnee organizate până la moartea sa, în 1940. În toată această perioadă a jucat șah alături de bărbați în 31 de turnee internaționale masculine, printre învinșii săi celebri numărându-se și Euwe la Hastings, 1931/32.

De la acest turneu am desprins și prima diagramă în care Vera (cu piesele negre) îl învinge pe fenomenalul Sultan Khan, un șahist indian redutabil, care câștigase o celebră partidă și la Copablanca și care lupta pentru culorile împărăției britanice. De! Așa era politica în acea vreme!

Partida a continuat astfel: 1... Cd4 2. N:d4 cd4 3. Nd3 Tb8 4. Ra1 Tb4 5. The1 Ne6 6. Te5 a3! 7.b3 T: b3 8. Nc4 Tb2 9. N:e6 fe6 10. Ta5 d3 11. T: a3 d2! 12. Td1 Tc2 și albul a cedat.

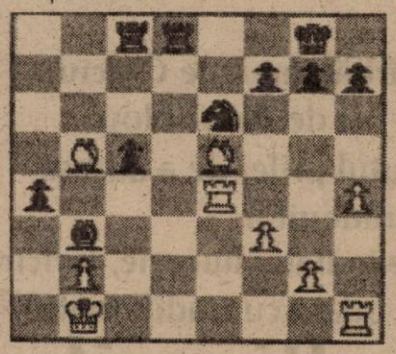

După război, șahul sovietic este dominant. Titlul feminin este câștigat pe rând de Ludmila Rudenko (1949), Elisabeta Bîkova (1953), Olga Rubțova (1956), Nona Gaprindașvili (1962) și Maia Ciburdanidze (1978).

Dar iată că ceea ce Fischer reușea în 1972 la masculin, școala chinezească de șah a reușit la feminin: victoria asupra șahului sovietic! În 1991, o studentă de 21 de ani - Wim Xie Jun - o învingea pe Maia Ciburdanidze (scor 8,5-6,5), într-un meci prevăzut pentru 16 partide. Redăm în diagramă finalul partidei a 13-a câștigat în mod convingător și hotărâtor de șahista chineză (cu albele). A urmat: 1. Cd4 Df4+ 2. Rg1 Dc1+ 3. Rh2 Ce5 4. Dc2 Df4+ 5. g3 Dg5 6. b4 Cd3 7. De2 f5 8. h4 Df6 9. Da2+ Rh7 10. De6 D:e6 11. C:e6 e3 12. Cd4 f4 13. b5 și negrul a cedat.

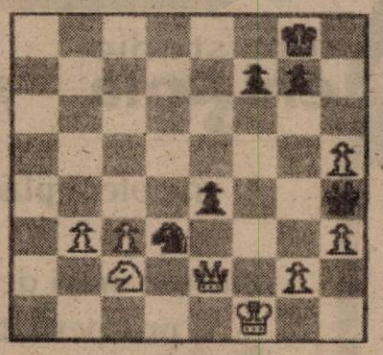

De atunci și până în zilele noastre, titlul mondial feminin de șah a rămas un bibelou chinezesc de porțelan!

Fondatorii FIDE i-au ales organizației internaționale, încă de atunci, din 1924, o deviză latină: Gens una sumus (suntem o mare familie)! În spiritul acestei devize, femeia este cuprinsă în șah - precum într-o familie - de la temelii și până la cele mai înalte realizări. Și în dramele șahului deopotrivă!

Ca în balada românească a meșterului Manole.

G. MILUTIN

Praznicul Naşterii Domnului
şi Sărbătoarea Anului Nou

ne oferă plăcutul prilej de a transmite
cele mai sincere urări de sănătate,
prosperitate şi viaţă lungă
personalului şi
tuturor colaboratorilor noştri
din municipiul şi judeţul Arad
însoţite de tradiţionalul
„LA MULŢI ANI!"

Comandantul Centrului Militar Judeţean Arad
Colonel
GHEORGHE BÎRLEA

Fie ca florile dalbe ale Crăciunului
să vă aducă în casă liniște și bunăstare,
iar Anul Nou să vă țină sănătoși
și să vă bucure cu zile frumoase și belșug.

LA MULȚI ANI!

Pentru toți medicii veterinari
din județul Arad
Colegiul Medicilor Veterinari

Președinte,
Dr. FLORIN RADU NICOARĂ

Biroul Notarial Morariu
Arad, Bd. G-ral V. Milea

adresează cu ocazia Sfântului Praznic al
Nașterii Mântuitorului și a Noului An 2002
onoratei clientele, colaboratorilor și tuturor
solicitanților de servicii notariale,
calde urări de sănătate,
împliniri, prosperitate precum și
creștineasca urare
„Naşterea lui Hristos
să vă fie de folos!"
şi tradiţionalul
„La mulţi ani!"

Totodată ANUNȚĂM CĂ
activitatea biroului se suspendă
conform orarului afișat
la sediul acestuia.

Hotel President
Calea Timișorii nr. 164, 2900 ARAD - telefon 057-278.804, 278.814 fax 057-278.818, mobil 094.621.657

Cu ocazia Sfintelor Sărbători de Crăciun
colectivul Complexului Hotelier President
urează tuturor arădenilor şi clienţilor

Sărbători Fericite și La mulți ani!

foto studio enigma

Sărbătoarea de Crăciun
și de Anul Nou
ne oferă plăcutul prilej de a adresa
arădenilor
sincere urări de sănătate, bucurie, fericire
și prosperitate odată cu tradiționalul

La mulți ani!

- Draja Paul -

Sărbători fericite

PYROSTOP

Urează tuturor colaboratorilor
şi personalului său
Crăciun fericit şi An Nou
cu sănătate şi prosperitate
Sărbători fericite!

Director Mustață Dan

ROMÂNIA
CONSILIUL JUDEȚEAN ARAD
CABINET PREȘEDINTE

DISPOZIȚIA NR. 328

din 20 decembrie 2001

privind convocarea Consiliului județean Arad

Președintele Consiliul județean Arad,

În temeiul prevederilor art. 106 alin. 1 din Legea nr. 215/2001 a administrației publice locale,

DISPUNE:

Articol unic: Consiliul județean Arad se convoacă în ședință extraordinară în data de 27 decembrie 2001, ora 13,00, cu următoarea

ORDINE DE ZI:

1. Proiect de hotărâre cu privire la repartizarea resurselor bugetare pe consilii locale și adoptarea bugetului propriu al Consiliului județean Arad pe anul 2002.
2. Proiect de hotărâre cu privire la repartizarea sumelor defalcâte din impozitul pe venit stabilite prin H.G. nr. 1243/6.XII.2001.
3. Proiect de hotărâre cu privire la stabilirea nivelului redevenței și a taxei de folosință pe anul 2002 pentru bunurile care fac parte din domeniul public județean, concesionate către S.C. Compania de Transport Public SA Arad, S.C. Aeropotul Arad SA, respectiv date în administrare și folosință Regiei Autonome Apă-Canal Arad.
4. Proiect de hotărâre privind prelungirea contractului de concesiune între DJDPPAS și punctul de dezinfecție de la vama Vărșand pe perioada 01.01.2002-30.06.2002.
5. Proiect de hotărâre privind aprobarea tarifelor unice ce urmează a fi aplicare pentru dezinfecția mijloacelor de transport în punctele de frontieră Nădlac și Vărșand.
6. Diverse.

PREȘEDINTE,
Caius Parpală

UNITA
SOCIETATEA DE ASIGURARE
UNITA S.A.
GRUP WIENER STÄDTISCHE

ÎNCHEIAȚI CU NOI
ASIGURAREA OBLIGATORIE DE RĂSPUNDERE CIVILĂ AUTO
RCA 2002

PUTEȚI CÂȘTIGA!

MARELE PREMIU
ȘKODA OCTAVIA

15 TELEVIZOARE COLOR

FILIALE ARAD, LIPOVA, CHISINEU-CRIȘ, INEU, SEBIȘ

ACORDĂM SUPLIMENTAR:
- Taloane de cazare pentru asigurați și familiile lor la cele 25 complexe hoteliere proprietate UNITA ce asigură reducerea costurilor cu 30%
- Pentru asiguratii cu parcuri auto mari ACORDĂM FACILITĂȚI suplimentare
- OFERIM REDUCERE la primele de asigurare la nivelul concurenței

Dorim Sărbători fericite și Anul Nou fericit tuturor asiguraților din județul Arad

---

Societate comercială

angajează **contabil autorizat**

care să îndeplinească următoarele condiții:
- **studii superioare**
- **vârstă 23-40 ani**
- **CV**
- **program de lucru de 8 ore/zi la sediul firmei**
- **salariu atractiv**

Examenul va avea loc în data de 27.12.2001 la Lic. VASILE GOLDIȘ, parter, ora 16,00.

Inf. tel: 338.332.

(9396117)

AUTOTECH SERV SRL
calea A. Vlaicu 121-125
tel.fax: 057/348.894

3ani garanție fără limită de kilometri
3ani discounturi diferențiate pe intervale de prețuri de până la 1.250 Euro

Ford
mulți vând mașini
însă numai noi te lăsăm

3ani
fără...griji

SCCA PRECIZIA

cu sediul în Arad str. Banu Mărăcine nr. 22 bloc 1 E

închiriază următoarele SPAȚII COMERCIALE

prin licitație:

1. Spațiu prestări Calea Aurel Vlaicu nr. 210-216 ap. 5, parter în suprafață de 95 mp.
2. Spațiu prestări str. Mărășești nr. 9-11 etaj 1, în suprafață de 47 mp.
3. Spațiu comercial Calea Aurel Vlaicu bloc 10, parter în suprafață de 133 mp.

Licitația va avea loc în data de 8 ianuarie 2002, orele 10,00 la sediul central.

Informații telefon 280.601.

(9396118)

ELECTRONIC SHOP
vă urează
"Sărbători Fericite !"

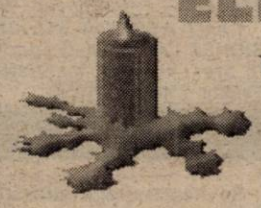

vânzări în rate avans 0 (zero)

Arad: P-ta UTA bl. U1-2 tel/fax: 057/ 271123; 271642; 289642
Timisoara: Str. Lucian Blaga nr.3 tel/fax: 056/196684; 196845

SANEVIT S.A.

SANEVIT
CONVOCATOR

Consiliul de Administrație al S.C. SANEVIT S.A. - ARAD
CONVOACĂ

Adunarea Generală Extraordinară a Acționarilor pentru data de 24.01.2002, orele 12,00, la sediul societății din Arad, str. Aron Cotruș, nr. 2, cu următoarea

ORDINE DE ZI:

1. Precizarea la Oficiul Registrului Comerțului Arad a obiectului principal de activitate al SC Sanevit SA,

NOTĂ:

1. Se consideră acționari ai S.C. SANEVIT S.A. persoanele fizice și juridice care figurează în Registrul Acționarilor, la sfârșitul zilei de 21.01.2002.
2. Participarea la ședința Adunării Generale a Acționarilor, se face prin reprezentanți, în bază unei procuri speciale, conform statutului societății, astfel:
- un reprezentant pentru 10.000 acțiuni deținute de acționari persoane juridice, sau
- un reprezentant pentru 10.000 acțiuni deținute de acționari persoane fizice și juridice, sau
- un reprezentant pentru 5.000 acțiuni deținute de acționari persoane fizice.
3. Formularele pentru procurile speciale de reprezentare se pot obține de la sediul societății, numai la cererea acționarilor care doresc să mandateze un alt acționar pentru a-l reprezenta, de la data publicării Convocatorului până în data de 21.01.2002, orele 11,00. Cei interesați se pot adresa la numerele de telefon 057/255614; 057/255232 sau fax 057/251653. Procurile se vor depune la sediul societății până în data de 18.01.2002, orele 9,00.
Procurile neprezentate în termenul prevăzut mai sus nu vor putea fi luate în considerare.
4. Dacă la prima convocare nu se întrunește cvorumul necesar pentru validarea deliberărilor se convoacă a doua adunare generală pentru data de 25.01.2002, orele 9,00 în același loc și cu aceeași ordine de zi.

Consiliul de Administrație:
Președinte,
Ing. Mircea Costescu

ANIVERSĂRI

Pentru **DARIANA URSĂDAN,** cu ocazia împlinirii celor 20 de ani, familia MIŞCA îi urează LA MULŢI ANI şi împlinirea dorinţelor. (31994)

MATRIMONIALE

Tânără sexi, ofer relaţii intime domnilor generoşi. Telefon 094.161.245. (31675)

VÂNZĂRI APARTAMENTE O CAMERĂ

Vând apartament o cameră, ultracentral, Vasile Milea nr. 33-35, etaj I, telefon 253008, 256560, 092.278.050. (31918)

VÂNZĂRI APARTAMENTE DOUĂ CAMERE

Vând 2 camere, garaj, pivniţă (bună privatizare), zona Podgoria, la casă, 7.500$. Telefon 228853. (31609)

Vând apartament 2 camere, colonia UTA. Informaţii Calea Aurel Vlaicu, bloc Z 20b, ap. 3. (31680)

Vând apartament 2 camere, semidecomandate, zona Fortuna - Arad. Telefon 567039. (9696157)

Vând apartament două camere, îmbunătăţit, excepţional, Podgoria. Telefon 274024; 094.546.579. (31841)

Vând apartament central, 2 camere, dependinţe, B-dul Vasile Milea. Telefon. 234457. (31961)

VÂNZĂRI APARTAMENTE TREI CAMERE

Vând apartament 3 camere, îmbunătăţiri, Micălaca 300, garaj, 16500 $, negociabil. Telefon 259614; 092.596.712. (31795)

Vând apartament cu 3 camere, modernizat. Telefon 090.513.627. (31862)

VÂNZĂRI APARTAMENTE PATRU CAMERE

Vând apartament 4 camere, ultracentral, et. II, în casă tip vilă. Telefon 251241. (31611)

VÂNZĂRI CASE

Vând casă în Vladimirescu, Str. V. Roaită, 4 camere + hol. Telefon 094.565.703 sau 094.531.867. (31850)

Vând casă, str. Andrei Şaguna, nr. 90, recent renovată. Telefon 093.496.530. (31858)

Vând casă în Macea nr. 992 la şoseaua principală, 4 camere, cămară, baie, apă curentă + anexe. Telefon 536197, preţ 15.000 DM. (31885)

Vând casă central, toate utilităţile, tot confortul. Telefon 282793, 094.623.459. (31936)

Vând casă tip vilă, tot confortul, str. Scărişoarei nr. 93. Telefon 246126. (31931)

Vând casă în Gai, pe centură, D.N. 7, ideal privatizare, 1554 mp. Telefon 090.880.150 sau 280402. (31948)

Vând casă în Pecica, lângă Gară, necesită reparaţii. Telefon 280402. (31948)

VÂNZĂRI TERENURI

Vând teren ideal investiţii, zona Centură - Sere. Telefon 095.365.755; 235171. (31820)

Vând grădină intravilan, 1800 mp, Lipova - Şoimoş. Informaţii telefon 561669. (9396156)

VÂNZĂRI AUTO

Vând ANVELOPE second-hand, preţuri avantajoase. Telefon 563027, 094.706.321; 259339. (30755)

Vând anvelope semiuzate, bune, str. I. Lengyel nr. 1, Aradul-Nou. Telefon 287080. (31864)

Vând SEMIREMORCI basculante şi cu prelată, noi, leasing. Telefon 092.294.646. (f, 2360435)

Vând Dacia 1300, CIV, numere noi, în stare perfectă de funcţionare, preţ 1.000 DM, negociabil. Telefon 257848. (31743)

Vând Datsun Bluebird 1982, persoană fizică, CIV, V.T. noiembrie 2003, 1.500 DM. Telefon 289994; 093.027.072. (31840)

Vând Ford Sierra 1,6, pe benzină, neînmatriculat, an fabricaţie 1984, preţ 700 DM, negociabil. Telefon 057/473796, seara sau 091.867.963. (5927539)

Vând Dacia 1310, an 1982, stare bună, 1300 DM, CIV, numere noi. Telefon 274157. (31887)

Vând Dacia 1310, an 1990, stare perfectă sau schimb cu una tamponată, plus diferenţă. Telefon 466632; 095.702.450. (31887)

Vând Dacia, CIV + V. T. 2003, spoilerită, maşină de garaj, an 1978, 1200 DM. Telefon 095.880.830. (31913)

Vând Opel Kadett 1,3 benzină, 1982, fundaţie + piese schimb, preţ 2.300 DM. Telefon 095.581.092. (7931632)

Vând Mazda 626, '85 şi Ford Scorpio din '93, înmatriculate. Telefon 090.513.627. (31862)

Vând Dacia 1300, numere noi + CIV, an 1982, preţ 19.000.000 lei, negociabil, stare bună. Telefon 536519. (31902)

Vând auto I.M.S., CIV, numere noi, V. T. 2002 sau separat talon + caroserie şi motor tractor 445 L de Braşov. Telefon 271671, 093.821.043. (31942)

Vând Audi A4/1996; Audi 80/1989. Telefon 282793, 094.623.459. (31936)

Vând VW Passat CL, an 1985, acte în regulă, numere valabile Germania, trapă, argintiu metalizat, stare bună de funcţionare. Telefon 057/272892. (31927)

Vând Opel Astra 1994, Diesel, motor Isuzu 1700 cmc, ABS, servo direcţie, airbag, înmatriculat, preţ 11.200 DM. Telefon 092.380.288; 093.953.791. (31951)

Vând Dacia 1310, '85, CIV + numere noi, stare foarte bună, cauciucuri noi, preţ 1.450 DM. Telefon 093.045.296. (31956)

Vând Dacia 1310 TX, an '84, CIV + numere noi „super" preţ bun 1.300 DM sau lei. Telefon 093.955.814. (31956)

Vând Mercedes 240 D, model 123, neînmatriculat, preţ 2.200 DM. Informaţii com. Cermei, telefon 328227 sau 091.509.244. (5336818)

Vând tractor 650, motor cota 0, în stare foarte bună. Informaţii la telefon 370207. (8441816)

Vând Dacia 1300, an 1980, CIV, VT 2002, stare bună, preţ 1.200 DM negociabil. Telefon 534816. (31985)

VÂNZĂRI ELECTRO

Vând televizoare color moderne, mărci germane renumite, garanţie. Telefon 057/287404. (31861)

Vând televizoare color, diferite modele, telecomandă, teletext. Telefon 338090, Arad. (31967)

Vând Laptop 450 MHz, 64 RAM, 6Gb HDD, FDD, CD, preţ 1300 DM sau alte configuraţii. Telefon 092.281.515. (31784)

Vând piese din laptopuri defecte. Telefon 092.281.515. (31784)

Vând CASE MARCAT FISCALE şi CÂNTARE ELECTRONICE, omologate. Telefon 282829; 272727. (f. 2204977)

Vând avantajos TV COLOR, MAŞINI SPĂLAT, FRIGORIFICE, aproape noi; garanţie. Lipova, telefon 563027, 094.706.321. (30755)

Vând modele noi ASPIRATOARE 50 DM, MAŞINĂ SPĂLAT automată; COMBINE FRIGORIFICE; TV COLOR; FRIGIDERE, LĂZI frigorifice; CONGELATOARE. Telefon 259339, 094.706.321, 563027. (30755)

Vând foarte ieftin şi bun, TV COLOR, COMBINE FRIGORIFICE, LĂZI FRIGORIFICE, FRIGIDERE, MAŞINI SPĂLAT automate, ASPIRATOARE, CONGELATOARE; garanţie. Telefon 259339, 563027, 094.706.321. (30755)

Vindem IMPRIMANTE cu ace, noi, IBM, Epson, 300 DM. Telefon 280260. (31884)

Vindem MONITOARE DIGITALE de 14, 15. Telefon 280260. (31884)

Vindem PENTIUM I 133 MHR, HD 1,5, 32 RAM, CD ROM, monitor, tastatură, mouse, 300 DM. Telefon 280260. (31884)

Vindem COMPUTER nou DURON, 750 MHz, 128 RAM, CD-ROM, modem, placă sunet, boxe, tastatură, monitor 15 digital. Telefon 280260. (31884)

Vindem Pentium I 166 MHz, 32 Mb RAM HDD 1,5 Gb, CD-ROM, sunet, boxe, monitor 14" SVGA, tastatură, mouse, 400 DM. Telefon 280260. (31884)

Vând TV COLOR, COMBINE FRIGORIFICE, CONGELATOARE, MAŞINĂ AUTOMATĂ SPĂLAT, garanţie, preţuri avantajoase. Telefon 284000. (31568)

Vând TV color, 100 DM; MAŞINĂ SPĂLAT AUTOMATĂ, CONGELATOARE, garanţie, preţuri avantajoase. Telefon 275681. (31568)

Vând MAŞINI SPĂLAT AUTOMATE, TV COLOR, COMBINE FRIGORIFICE, CONGELATOARE, garanţie, preţuri avantajoase. Telefon 259001. (31568)

Vând TV color 37-67, congelatoare, combine-frig, maşini automate, cu garanţie, la preţuri foarte bune. Telefon 274600, orele 9-19, telefon 241355, orele 19,30-23,00. (31655)

Vând Nokia 5110, 3210, Panasonic GD 93 nou, Siemens C25, Ericsson T 28 S, Trium cu clapetă. Telefon 096.726.710. (31711)

Vând televizoare color, telecomandă, garanţie. Telefon 219365; 093.380.028. (31712)

Vând Pentium 200 MHz 32 M RAM DVD sunet, boxe, monitor. Telefon 057-252365; 092.437.500. (31886)

Vând televizoare color, garanţie 6 luni, combine frigorifice, congelatoare, lăzi frigorifice, vitrină frigorifică, maşini de spălat rufe sau vase, calitate foarte bună, garanţie 1 an, preţuri avantajoase. Telefon 284057; 093.541.313. (31937)

Vând AMD-K 5, 133 MHz, 32 SD RAM, HDD 1,2 G, sunet, CD ROM, Monitor SVGA 14" Gold Star, 380 DM. Telefon 096.720.565 (31954)

VÂNZĂRI DIVERSE

Vând BIBLIOTECA, BUCĂTĂRIE, COLŢAR BUCĂTĂRIE, stare foarte bună. Telefon 256769, 092 239 242. (31934)

Vând UŞI şi FERESTRE PVC cu geam termopan Germania, preţuri de la 140 DM/ mp. Telefon 256769, 092 239 242. (31934)

Vând termoteca Bereta, cu coş şi turbo, convectoare pe gaz, sigilate. Telefon 094 249 933. (31755)

Vând cu reducere între 5-15% ŢIGLĂ 15 sortimente, CĂRĂMIDĂ presată şi eficientă 3 sortimente, MOBILĂ la comandă din pal melaminat, import. Telefon 289740; 093.089.653. (30743)

Vând LEMNE FOC, BALAST, NISIP, la domiciliu. Telefon 214010. (31163)

Vând PLASĂ GARD zincată, 19.000 lei/kg, toate dimensiunile; COTURI şi BURLANE FUM 25.000 lei/ buc; CUIE, 14.500 lei/ kg; PLASĂ RABITZ 33.500 lei/ kg; TABLĂ ZINCATĂ 0,4 mm, 170.000 lei/ buc; SÂRMĂ NEAGRĂ 16.500 lei/ kg; SÂRMĂ ZINCATĂ gamă completă, ELECTROZI SUDURĂ, 45.000 lei, str. Vrabiei nr. 4. Telefon 289997, 094 289 997. (31444)

Vând rolete plastic, import, între 190.000-250.000 lei/mp; rolete lemn tei 600.000 lei/mp; obloane mobile lemn 900.000 lei/mp. Telefon 090.481.236. (30721)

Vând 2 garnituri mobilă combinată, loc veci cimitir, 2 pături electrice, preţul la vedere. Telefon 233563. (31460)

Vând aeroterme industriale mari şi mici, pe gaz şi motorină. Telefon 092.262.185. (31402)

Vând ieftin dulap combinat, pat cu Relaxa. Telefon 252650. (31639)

Vând termoteci turbo şi pe coş Vaillant, Yunkers, instanturi pe gaz, piese pentru termoteci. Telefon 095.245.147. (31653)

Vând combină frigorifică Bosch, garanţie; covor persan (bordo). Telefon 259614; 092.596.712. (31795)

Vând 2 haine blană vulpe roşie, noi. Telefon 212526. (31813)

Vând bazine pentru motorină, capacitate 10.000 litri, în stare de funcţionare. Telefon 094.245.879 sau 094.964.899. (31832)

Vând congelator, frigider, covor 3x4, uşă intrare, mobilă sufragerie. Telefon 230128, 277033. (31801)

Vând tocătoare tulei rabatabilă lateral pe 2 rânduri şi fân balotat şi vrac. Chereluş, nr. 133, Victoraş. Telefon 091.079.487. (31910)

Vând porci graşi, 40.000 kg, Arad, telefon 218106. (31912)

Vând ceasuri Seiko, damă-bărbăteşti, originale, automatice. Telefon 253796, 094.952.564. (31279)

Vând rochie de gală, model „Scarlet" cu corset culoare verde, mărimea 38-40. Telefon 093.449.617. (31369)

Vând birouri, diferite dimensiuni. Telefon 092 251 555. (31935).

Vând garaj autorizat, Str. Ineului nr. 22. Telefon 216448; 094.764.466. (31959)

Vând termotecă E 15, boiler pe gaz 120 l, cu toate racordurile, stare foarte bună. Telefon 237901. (31965)

Vând sobă, cuptor pe motorină, aspirator Ideal, covor iută, ieftin. Telefon 211905. (31978)

Vând garnitură vulpe argintie: blană, guler şi căciulă. Telefon 094.621.968. (31980)

CUMPĂRĂRI TERENURI, IMOBILIARE

Cumpăr teren agricol în tarină la Micălaca, 3-4 ha. Telefon 090.010.311, 381648. (31774)

CUMPĂRĂRI AUTO

Cumpăr Dacii cu CIV, numere noi, an fabricaţie '85-'90, plata pe loc (probleme de rugină, neîntreţinute). Ofer 7.000.000 şi 12.000.000 lei. Telefon 093.955.814. (31956)

Cumpăr Dacii, anii '80-'90, cu CIV şi numere noi, cu probleme caroserie (tablă ruginită, pod pedalier). Ofer 5.000.000 - 12.000.000 lei. Telefon 093.045.296. (31956)

CUMPĂRĂRI DIVERSE

Cumpăr vaci, viţele şi tauri. Telefon 288968; 092.941.123. (30869)

Cumpărăm vaci şi juninci. Telefon 250866, 095 681 191 (31752)

Cumpăr porci, vaci, tăuraşi, pentru sacrificare; avantajos. Telefon 094.634.748, 094.634.795. (31820)

Cumpăr porumb boabe şi ştiuleţi. Plata pe loc. Telefon 094.784.568. (31946)

CERERI ŞI OFERTE DE SERVICII

SOCIETATE COMERCIALĂ, punct lucru VLADIMIRESCU, angajează: CONDUCĂTOR-AUTO, categoria C+E; SUDOR-AUTOGEN: experienţă tăiere metale; MUNCITORI necalificaţi. TRANSPORTUL GRATUIT. Telefon 258825; 094.668.825. (31790)

Firmă maghiară caută urgent CONFECŢIONERI şi RESPONSABIL LINIE. Asigurăm locuinţă, autorizaţie muncă. Telefon 275100. (31851)

ASIGURARE-REASIGURARE AGI ROMÂNIA SA angajează SECRETARĂ în următoarele condiţii: vârsta maximă 35 ani, vechime în domeniu minim 3 ani, cunoştinţe consistente operare PC, comunicativă, agreabilă. Se oferă condiţii de muncă şi salarizare excelente. Telefon 095.350.410. (31869)

SC angajează BUCĂTAR CALIFICAT. Informaţii telefon 094.245.879. (31831)

NOUA CONDUCERE de la SC „BIEMME" angajează MAŞINIŞTE CONFECŢII. Condiţii avantajoase. Telefon 270061, începând din 3 ianuarie 2002. (31800)

Firmă grafică organizează concurs pentru post de GRAFICIAN. Telefon 093.226.733. (31955)

DIVERSE

. REVELION 2002, Restaurant Casa Armatei; orchestră. Telefon 214401, orele 10-18. (31725)

CAUT ASOCIAT sau CESIONEZ LAC pescuit sportiv în oraş, complet amenajat. Telefon 250966. (31856)

CITAŢII

Se citează numitul PARASCA RAUL, cu domiciliul necunoscut, la Biroul Notarial MEDRE, cu sediul în municipiul Arad, str. Mircea Stănescu nr. 1-3, judeţul Arad, pe data de 8 ianuarie 2002, ora 10, în cauza succesorală privind pe defunctul PARASCA PAVEL. (31891)

SCHIMBURI

Schimb Fiat Uno Turbo Dizel cu garsonieră, parter. Telefon 092.735.606. (31852)

ÎNCHIRIERI

Oferim spre închiriere SPAŢII COMERCIALE pentru magazine, depozite, producţie. Telefon 281036. (c.)

Ofer spre închiriere garaj zona Miorita, bloc 180. Telefon 219041. (31717)

(Continuare în pagina 15)

(Urmare din pagina 14)

Închiriez hale industriale noi pentru depozite sau producție lângă Stadionul UTA (fosta Școală de șoferi). Telefon 092.253.173; 270540. (31326)

Închiriez spații comerciale în Lipova (centru), lângă Piața Agroalimentară. Telefon 092.253.173. (31326)

Închiriez spațiu comercial (70 mp), central. Telefon 094.780.101, 223301 (seara). (31699)

Închiriez garaj în curtea Restaurantului „Internațional". Telefon 220132. (31718)

Închiriez apartament 2 camere, complet mobilat, 100 USD + cheltuieli, anticipat 3 luni. Telefon 275500. (31925)

TURISM

NOU! MARI REDUCERI DE PREȚURI! ATLASSIB

Călătorești cu autocarele noastre moderne, în EUROPA: GERMANIA, AUSTRIA, FRANȚA, ITALIA, SUEDIA (plecări zilnice), BELGIA, OLANDA, DANEMARCA, ANGLIA, FINLANDA, NORVEGIA, SPANIA, PORTUGALIA, UNGARIA, IUGOSLAVIA.

NOU! Reduceri suplimentare pentru: elevi, studenți, pensionari și grupuri. Bd. Revoluției nr. 35, telefon 251871, 252727; Autogară, telefon 270562. O poartă deschisă spre Europa! (c. 341)

PIERDERI

Pierdut legitimație eliberată de SOCOM PIELARUL pe numele Orza Maria. O declar nulă. (31917)

Pierdut carnet de asigurat de sănătate, eliberat de CAS Arad, pe numele Ion Paul. Îl declar nul. (31873)

Pierdut legitimație handicapat, eliberată de Asociația Handicapaților Arad pe numele Puscaș Ioan Nicolae. O declar nulă. (31947)

† DECESE †

Cu adâncă durere în suflet anunțăm moartea după o lungă și grea suferință a celui care a fost soț, tată și frate

MARSCHALKO ADALBERT (BERTI).

Înmormântarea va avea loc în Cimitirul Eternitatea (UTA) duminică, 23 decembrie 2001, ora 13. Nu te vom uita niciodată, te vom plânge mereu ELENA - soția, TIBI - fiul, CARMEN - fiica, îndurerați.

Cu adâncă durere în suflet anunțăm decesul dragei noastre bunici și mamă

GABOR ONIȚA,

în vârstă de 72 ani. Înmormântarea va avea loc azi, 22 decembrie, ora 13, de la domiciliul din strada Ștefan Octavian Iosif nr. 2, Grădiște. Fiica Cornelia și nepoții Laura și Marcus veșnic îndoliați.

Cu adâncă durere anunțăm încetarea din viață, după o scurtă suferință, a celui care a fost tată, socru, bunic

CRIȘAN ILIE,

la vârsta de 78 ani, fost procuror. Înmormântarea va avea loc astăzi, 22 decembrie 2001, ora 12, la Cimitirul Pomenirea. Familia îndoliată.

Cu durere în suflet anunțăm încetarea din viață a scumpei noastre bunici și mame

CHIRA EUDOCHIA,

în vârstă de 86 ani. Dumnezeu să o odihnească în pace. Înmormântarea va avea loc azi, 22 decembrie a.c., ora 13, la Cimitirul din Grădiște. Familia îndoliată.

A încetat din viață

LUCACI PETRU,

în etate de 76 de ani, fost maistru strungar VAGOANE. Ceremonia de înmormântare, azi, 22 decembrie 2001, ora 14,30, de la Capela Cimitirului Catolic, Aradul Nou. Soția Maria, îndurerată.

Cu adâncă durere anunțăm încetarea din viață a celui mai bun soț, tată și bunic, un om minunat și cinstit

TRIF VIOREL,

în vârstă de numai 54 ani. Dumnezeu să-l odihnească în pace! Înmormântarea va avea loc duminică, 23 decembrie, în satul MÂSCA. Nu vom uita niciodată dragostea ta pentru noi. Dormi în pace! Familia îndoliată.

Cu adâncă durere anunțăm încetarea din viață a iubitului nostru soț și tată,

IOAN SUDRIJAN.

Corpul neînsuflețit va fi depus la Capela Cimitirului Eternitatea. Relații privind înmormântarea, la telefon 093.388.723. Familia îndoliată.

Cu adâncă durere anunțăm încetarea din viață a celei ce a fost mamă, soție, bunică și străbunică,

KUN MARIA,

în vârstă de 80 de ani. Înmormântarea va avea loc duminică după-masă, la Cimitirul Eternitatea. Familia îndoliată.

† SERVICII FUNERARE †

„RO STYL COMPANY" SERVICII FUNERARE NON STOP,

producătoare de sicrie, prețuri de producător, vă stă la dispoziție LA ORICE ORĂ, la magazinul din str. M. Eminescu, nr. 20 - 22, sau la telefon 057 - 214422, 094690121, cu următoarele:

SICRIE PENTRU COPII,

SICRIE din LEMN MASIV de la 850.000 lei - la 4.500.000 lei, tip Italia,

Accesorii funerare.

Asigurăm: spălat, îmbrăcat, îmbălsămat.

Transport intern și internațional.

Se poate plăti și în rate!

Serviciile se fac prompt și ireproșabil.

GRATUIT - TRANSPORTUL SICRIULUI LA DOMICILIU. (c)

SC „IN MEMORIAM" SRL
str. EMINESCU nr. 4
(ATENȚIE, vizavi de CINEMA MUREȘUL)
Tel. 057-211929, 093.343.964
str. ORIZONTULUI nr. 9A (Bujac)
oferă SERVICII FUNERARE COMPLETE - NON STOP.
Sicrie-modele multiple (simple-lux), sicrie import ITALIA, ACCESORII, intermediem COLACI, COLIVĂ etc.
ÎMBĂLSĂMĂM GRATUIT (formolizat).
TRANSPORT ÎN ORAȘ GRATUIT
SERVICII: SPĂLAT, ÎMBRĂCAT
OFERTĂ SICRIU, respete, cruce 1.600.000 lei (PLATA în RATE). Transport INTERN - INTERNAȚIONAL

† CONDOLEANȚE †

Cu adâncă durere în suflet anunțăm moartea lui

MARSCHALKO ADALBERT,

tată, socru și bunic. Nu te vom uita și te vom iubi mereu, CARMEN - fiica, cu soțul ȘUTEU M., nepoatele AMANDA și AMALIA. (31966)

Anunț cu durere în suflet încetarea din viață a celui care a fost frate

MARSCHALKO ADALBERT (BERTI).

Te voi plânge mereu, M. ALEXANDRU (ȘOANY). (31966)

Dumnezeu să pomenească în Împărăția Lui, sufletul bun al celei ce a fost mătușa noastră

RUS SAVETA - TUȚA,

din HĂLMĂGEL, iar familiei rămase, să-i dea putere să treacă peste această mare durere. Nu o vom uita niciodată: FLORICA și DIANA; DESPINA și DACIAN.

Împărtășim durerea colegei noastre, prof. HARA SILVIA pricinuită de trecerea în neființă a tatălui. Colectivul Școlii Generale nr. 9 Arad. (31945)

Elevii clasei a XI-a C ai Grupului Școlar de Industrie Alimentară, împreună cu diriginta, transmit sincere condoleanțe familiei profesor ZOE CRIȘAN. (31953)

Colectivul Trezoreriei Municipiului Arad este alături de colega lor, director STOIAN MARIA în momentele grele pricinuite de pierderea tatălui. Sincere condoleanțe. (31960)

Suntem alături de d-na director STOIAN MARIA în marea durere pricinuită de pierderea tatălui. Sincere condoleanțe. Colectivul Administrației Finanțelor Publice a Municipiului Arad. (31960)

Suntem alături de familia KADAȘ în aceste momente triste prin decesul mamei și bunicii

KADAȘ MARIA.

Familia PETI. (31964)

Un ultim omagiu bunicii noastre

KADAȘ MARIA

de la nepoții Loali, Mihaela, Alin. (31964)

Familia Țircuș este alături de familia CRIȘAN în greaua pierdere suferită. (31963)

În aceste momente de mare durere pentru colega noastră prof. MARIA PAȘCALĂU, îi suntem alături și transmitem condoleanțele noastre. Dumnezeu să-l ohihnească în pace pe dragul ei părinte! Colectivul Școlii nr. 5 Arad. (31974)

Cu adâncă durere și regret în sufletele noastre, suntem alături de familia CRIȘAN, la despărțirea de cel care ne-a fost coleg și prieten, cu un suflet de o deosebită bunătate și sensibilitate,

procuror ILIE CRIȘAN.

Dispariția lui ne va lăsa un imens gol în suflete iar amintirea lui va rămâne veșnic vie. Dumnezeu să-l odihnească în pace! Parchetul de pe lângă JUDECĂTORIA ARAD.

Cu adâncă durere și regret în sufletele noastre, suntem alături de familia CRIȘAN, la despărțirea de cel care ne-a fost coleg și prieten, cu un suflet de o deosebită bunătate și sensibilitate,

procuror ILIE CRIȘAN.

Dispariția lui ne va lăsa un imens gol în suflete iar amintirea lui va rămâne veșnic vie. Dumnezeu să-l odihnească în pace! Parchetul de pe lângă CURTEA DE APEL TIMIȘOARA.

Cu doliu în suflet, familia NĂDĂBAN mulțumește tuturor prietenilor și vecinilor din MĂNDRULOC și ARAD, tuturor colegilor și colaboratorilor din Arad și București, îndeosebi fam. inginer Traian Sălăgeanu și doctor Sorin Tudor, pentru că au fost alături de noi în clipele cele mai grele ale petrecerii pe ultimul drum a celui care a fost cel mai bun fiu, soț, tată, bunic,

ing. MIRCEA NĂDĂBAN.

Vă dorim sărbători fericite. (31979)

Suntem alături de verișoara și nașa noastră NELI, la dureroasa despărțire de mama ei,

GABOR ONIȚA.

Familia Popescu Silvia, Sebastian, Paul. (31983)

Catedra de matematică a Colegiului Național „Moise Nicoară" Arad, este alături de d-l prof. IOAN CRIȘAN, în aceste momente în care sufletul iubitului tată s-a ridicat la ceruri. (31984)

Suntem alături de familiile Sudrijan și Bornea în greaua încercare pricinuită de pierderea celui ce a fost

SUDRIJAN IOAN

și transmitem sincere condoleanțe familiilor îndoliate, Familia Dragă.

Colectivul Direcției Silvice Arad, este alături de colegul lor, SANDITY ADALBERT în durerea pricinuită de decesul soacrei sale. (31976)

Întreg colectivul Grupului Școlar de Industrie Alimentară este sufletește aproape de familia prof. CRIȘAN IOAN, într-un moment de grea încercare pricinuită de moartea tatălui acestuia. Fie să aibă parte de odihnă veșnică. (31987)

Sincere condoleanțe doamnei BĂDULESCU MARIA, prin pierderea soțului. Familia Spătaru cu copiii. (31988)

Împărtășim durerea colegilor noștri, familia prof. CRIȘAN IOAN, la trecerea în neființă a tatălui,

CRIȘAN ILIE.

Dumnezeu să-l odihnească în pace! Prof.: Bâțică Virgil, Portal, Pozdăre, Tudoran. (31989)

Profesorii de matematică din municipiul și județul Arad, sunt alături de familia prof. CRIȘAN IOAN, în aceste momente grele pricinuite de moartea tatălui. Sincere condoleanțe! (31990)

Colegii de la IFB FINWEST SA Arad, sunt alături de CORINA BORNEA în momentele grele pricinuite de moartea fulgerătoare a tatălui. Sincere condoleanțe familiei îndoliate. Dumnezeu să-l odihnească în pace! (31992)

Îl vom iubi și vom păstra veșnic amintirea tatălui nostru,

IOAN SUDRIJAN.

Corina și Gelu Bornea. (31995)

† COMEMORĂRI †

† SEBI dragă, acum 34 de ani ai fost cel mai frumos cadou pe care l-am primit vreodată de Sfântul Crăciun. De aici înainte sărbătorile nu vor mai fi prilej de bucurie în casa noastră, ci lacrimi și durere. Am vrea să putem da timpul înapoi, pentru a-ți spune „La mulți ani" cum o făceam an de an. Dar nu se mai poate, fiul nostru drag și bun, decât să-l rugăm pe bunul Dumnezeu să te odihnească în liniște și pace! Mami, tati, Silvana și Sergiu. (31944)

Un pios omagiu celui care a fost

CRIȘAN AUREL EROU AL REVOLUȚIEI ROMÂNE DIN DECEMBRIE 1989,

decedat la 23 decembrie 1989. În veci nemângâiați, mama, fratele Marcel, cumnata Angela, mătușa Elly.

Cu durere în suflet amintim că astăzi, se împlinește un an de când ne-a părăsit cel care a fost cel mai bun tată, socru și bunic,

ing. NEGRĂU PETRU.

Dumnezeu să-l odihnească! Monica, Ghiță, Paula, Dana. (31681)

Tristețe, lacrimi și durere la 3 luni de când ne-a părăsit cel mai minunat tată și soț,

SCHMIDT MIHAI (MISKA BACSI).

Te-am iubit mult și te vom iubi întotdeauna. Nu te vom uita niciodată! Dormi în pace, suflet drag! Fiica HILDE și soția VALERIA SCHMIDT. (31729)

Se împlinesc 5 ani de când iubita noastră soție, mamă, soacră și bunică,

MIHUȚA MARIA,

a plecat dintre noi. Un trist colind, o ramură de brad și o lumânare pe tristul său mormânt. Dumnezeu să o odihnească în pace! Familia. (31778)

Cu adâncă durere amintim cunoscuților că au trecut șase săptămâni de la decesul lui

PETRESCU MIHAIL,

soț, tată, bunic, socru. Parastasul va avea loc azi, 22 decembrie, la Catedrala Ortodoxă, la ora 11. Dumnezeu să te odihnească în pace! Soția, copiii, nepoții. (31876)

† Duminică, 23 decembrie 2001, se împlinește un an de când iubitul meu frate,

POPA MIHAI

a închis ușa și-a plecat/ În urmă nu s-a mai uitat/ Doamne cum n-am vrut să pleci/ De Sărbători pragul casei să mi-l treci/ Să fim iară numai noi/ A depăna amintirile în doi". Te va plânge mereu a ta soră Maria și nu te vor uita niciodată nepoatele Felicia și Otilia. Dormi în pace, suflet blând. (31901)

A trecut un an de când a plecat dintre noi cel care a fost

LIVIUS SEMLECAN.

Parastasul de pomenire se ține în 23 decembrie la Biserica Ortodoxă Șega II. Dormi în pace! Te plâng: fiul, mama, fratele, surorile, cumnații și nepoții. (31916)

Duminică, 23 decembrie 2001, se împlinesc 6 săptămâni de când a plecat dintre noi, iubitul nostru soț, tată și bunic,

STAN TIBERIU NICOLAE.

În veci nemângâiate, soția CORNELIA, fiicele: ADINA și DIANA. Dumnezeu să-l ierte! (31924)

Azi, comemorăm împlinirea unui an de când a plecat în veșnicie cel care a fost soț și tată,

LASCO VASILE.

Cu mult dor, soția Lucreția și copiii: Nelu, Mitică și familia Sporiș. (31941)

O lacrimă, o floare, o rugăciune și un colind de Crăciun, zi în care se împlinesc 5 ani de când a plecat dintre noi pe drumul veșniciei cel care a fost

ROMAN IOAN,

din CAPORAL ALEXA. Dumnezeu să te odihnească în pace. Nu te vom uita niciodată. Familia. (31958)

Cu durere în suflet, ne amintim că se împlinesc 6 săptămâni de când ne-a părăsit pentru totdeauna, bunul nostru tată, socru și bunic

PETRIȘ IOAN.

Comemorarea va avea loc sâmbătă, 22.12.2001, ora 11,30 la Catedrala Ortodoxă. Familia Petriș. (31977)

† Omagiem memoria scumpei noastre soție, mamă, bunică,

PANTEA ELISABETA,

la comemorarea a 2 ani de la trecerea la cele veșnice. Bunul Dumnezeu să îi dăruiască odihnă veșnică. Nu te vom uita niciodată! Familia. (31982)

Azi, 22 decembrie 2001 se împlinesc 5 ani de suferință, lacrimi și dor sfâșietor de când scumpul nostru frate

MAIER AUREL

ne-a părăsit pentru totdeauna, la doar 47 ani, lăsând în urma lui dureri, chin și inimile celor dragi îndoliate pe veci. Liniște, pace și fericire ai căutat și ai găsit în cer, lângă Dumnezeul păcii, îndurărilor și dragostei veșnice. „Smeriți, cu aceeași mare suferință/ În fața crucii tale ne plecăm/ Cu sufletele pline de căințe/ Mormântul tău cu lacrimi îl udăm/ Apoi spre cer, privirea o-nălțăm/ Unde azi ești tu tată, soț iubit/ Oare ne auzi? Să știi că pentru noi ești viu, nu ai murit." Te vom plânge toată viața, veșnic îndoliați, părinții: Cornelia și Teodor, frații: Cornelia, Ana, Elena, Maria și copiii, Mircea, Aurel, Ionela, Cornelia. Fam. Bica Cornelia. (31962)

MAIO, mult noi te-am iubit/ Și acum ne-ai părăsit/ Inimile zdrobite ne-ai lăsat/ Dintre noi tu ai plecat. Duminică, 23 decembrie se împlinesc șase săptămâni de când moartea fulgerătoare a luat-o dintre noi pe cea mai scumpă soție, mamă și bunică

IOVANOVICI RADMILA,

din SATUL MARE, în vârstă de 62 ani. Te vom plânge și iubi mereu soțul Giura, copiii Olga și Dușan, nora Irina, nepoții Goran, Dragana, Ghizela și Ecaterina. Familia îndurerată. (31972)

Nu ne vine nici acum să credem că ne-am despărțit de nașul nostru drag

NELU PETRIȘ,

care ne-a fost un model timp de 29 ani. Rugăciuni pioase ridicăm în memoria ta și în memoria nașei dragi,

CATI PETRIȘ.

Sărbătorile Crăciunului vor fi mai triste fără voi. Dumnezeu să vă odihnească în pace. Familia Gicu și Reli Iordache. (31973)

Azi se împlinesc 6 luni de la decesul soției mele

CRISTESCU MARIA.

Dumnezeu să o odihnească în pace! Soțul îndurerat. (31975)

Un gând curat și sincer în amintirea celei care ne-a fost mamă, soacră și bunică

LETIȚIA ROȚIU,

pe care cu 6 săptămâni în urmă am condus-o pe ultimul său drum. Te vom păstra în amintirea noastră! Familia îndoliată: Stelu, Olivia și Oliver Roțiu. (31981)

La 2 ani de la dureroasa despărțire, ne aducem cu lacrimi aminte de cel care a fost iubit cumnat,

ing. DOMOCOȘ EMIL.

Familia Carmen și Traian Lucan.

Un colind sfânt, o rugăciune, o lumânare și o ramură de brad pe tristul mormânt al surorii noastre,

MIHUȚA MARIA

născută PECICAN, trecută la cele veșnice în urmă cu 5 ani. Dumnezeu să o odihnească în pace! Surorile: Emilia, Iuliana, Floarea și fratele Ghiță. (31993)

SATLINE

urează clienților, angajaților și partenerilor de afaceri
Sărbători fericite și un cald La mulți ani!
Mircea Frențiu

SC AMET S.A.

Urează sărbători fericite
și un An Nou plin de împliniri
tuturor colaboratorilor,
clienților și salariaților săi.

La mulți ani!

Președinte
Consiliu de Administrație

(2205276)

S.C. ALGLASS

Urează tuturor clienților,
colaboratorilor și salariaților săi
cu ocazia sărbătorilor de iarnă

Crăciun fericit și
un An Nou plin de satisfacții
și împliniri.

„La mulți ani!"

Conducerea ALGLASS

CONSTRUCTION HOUSE SRL

Cu ocazia sărbătorii Nașterii Domnului și a
Noului An,
urmează salariaților săi,
tuturor prietenilor și colaboratorilor săi
Sărbători Fericite
și „La mulți ani!"

Director,
Dumitru Budii

(2204[illegible])

Cu ocazia sfintelor sărbători
ale Nașterii Mântuitorului nostru
Isus Hristos și a venirii Noului An,

CONSILIUL LOCAL
și Primăria comunei Ghioroc
urează cetățenilor comunei
și tuturor colaboratărilor:
Sărbători Fericite și
„LA MULȚI ANI!"

Primar,
Mircea Luca

Viceprimar,
Ing. Dorel Grigorie

PHILIPS | De LONGHI | INDESIT | BOSCH | WHIRLPOOL

ARISTON | SIEMENS | BRAUN | SONY

JVC | MOULINEX | THOMSON | ARCTIC

VREAU LA
CORAURA!!

Pentru că magazinele CORAURA îți oferă:

- Produse în rate
  - pe termen de 3 ani
  - cu avans zero
  - cu un singur girant
- Transport gratuit la domiciliu
  - în municipiu
  - în tot județul
- Reduceri de sărbători
- Preț negociabil la cumpărare
- O gamă foarte largă de produse electrocasnice și nu numai
- Produsele celor mai celebre firme din lume

Adu bucurie în casa ta de Sărbători!

ORION | PANASONIC | ZANUSSI | ELECTROLUX | LG ELECTRONICS

Asigurați-vă acum la AGI România!

AGI ROMÂNIA fosta ASIGURARE POPULARĂ ROMÂNĂ
vă facilitează importante economii de sărbători!

Încheiați până la 31.12.2001 la sediile AGI România asigurarea obligatorie de răspundere civilă auto RCA pentru întreg ANUL 2002 și veți plăti numai 70% din prima tarifară. Pensionarii plătesc numai 60% din prima tarifară.

ȘI

Participați la PREMIEREA ASIGURAȚILOR AGI ROMÂNIA încheind orice tip de asigurare în perioada decembrie 2001 - ianuarie 2002 și puteți beneficia de:

MARELE PREMIU
UN RENAULT MEGANE

PREMIUL I
43 TELEVIZOARE COLOR 43 x

PREMIUL II
15 CASETOFOANE AUTO 15 x

PREMIUL III
10 APARATE FOTO 10 x

LA PREMIERE PARTICIPĂ POLIȚELE ȘI TICHETELE RCA EMISE ÎN PERIOADA DECEMBRIE 2001 - IANUARIE 2002.
TRAGEREA PREMIILOR VA AVEA LOC PE DATA DE 25 MARTIE 2002.
REGULAMENTUL TRAGERII ESTE AFIȘAT LA SEDIILE AGI ROMÂNIA.

CU NOI VIITORUL E MAI SIGUR!

ARAD, str. Crișan nr. 3
Tel./fax: 057/270 723; 250 159

MOBILĂ ȘI BINALE MB
PRODUCE ȘI MONTEAZĂ
UȘI ȘI FERESTRE DIN PVC
CU GEAM TERMOPAN

GEALAN
GERMANIA

CALITATE ȘI PREȚ DE EXCEPȚIE !
COMPARAȚI ÎNAINTE SĂ COMANDAȚI !
ARAD , TEL. 281185 , 281515

Cu prilejul Marelui Praznic al Naşterii Domnului dorim tuturor cititorilor CRĂCIUN FERICIT, multă sănătate, prosperitate şi linişte sufletească

BANCA "TRANSILVANIA" S.A.
SUCURSALA ARAD,
Str. Unirii nr. 5-7,
Tel. 057/283.122
Sărbători fericite!
La mulţi ani 2002!

ADEVĂRUL

WEST BANK
CARDINE BANKING GROUP
ARAD, B-dul Revoluţiei nr. 88
Tel: 284.888, Fax: 285.202
SĂRBĂTORI FERICITE
La mulţi ani 2002!

Anul XIII, nr. 3494
Cotidian independent Arad
Luni, 24 decembrie 2001 • 16 pagini • 4000 lei • e-mail: adevarul@arad.ro; adv.pub@arad.ro
BRAT Publicaţie auditată în semestrul II 2000
Tiraj mediu zilnic vândut: 33.205

Cu ocazia sfintelor sărbători ale Naşterii Mântuitorului Nostru Iisus Hristos şi a venirii Anului Nou
Prefectura judeţului Arad urează tuturor cetăţenilor judeţului nostru
SĂRBĂTORI FERICITE şi LA MULŢI ANI!
Ing. GHEORGHE PELE
Prefectul judeţului Arad

Din Pastorală la Naşterea Domnului

NOU ÎNCEPUT DE TIMP

Odată cu zilele ce încheie, după calendarul obişnuit, cel dintâi an al mileniului al III-lea, prăznuim primul Crăciun al veacului al XXI-lea cu simţăminte îmbogăţite de sărbătoare, fiind în faţa unui bilanţ şi a unei perspective, adică privind trecutul, ca şi viitorul şi nu numai pentru cele apropiate, ci şi pentru cele seculare sau milenare, toate încă în lumina minunată a veşniciei. Prezentul însuşi este mărturia noianului de fapte sau întâmplări cu serioase învăţături pentru viaţă şi privind mai mult sfinţirea locului şi chivernisirea timpului. Pentru starea noastră trecătoare, numărătoarea anilor însăşi reprezintă un apel la mintea întregă, simţământul curat şi voia cea dreaptă. Aceasta cu atât mai mult cu cât se leagă de evenimentul naşterii Mântuitorului şi se înşiruie până la cea de a doua şi preamărita Sa venire. Timpul însuşi doreşte să îi fie consacrat, ca de altfel şi spaţiul nu mai puţin. Poate unii, cu bună-credinţă ar încerca o relativizare, întrucât istoria milenară a lumii a înscris diferite date care îi hotărnicesc într-un mod firesc întregul curs, ca de pildă: facerea lumii, cu 5.508 sau 5.509 de ani înaintea Mântuitorului, socotiţi după bizantini şi 3.943 de ani după evrei, începutul întrecerilor olimpice, determinând era olimpiadelor cu 195 de ani înaintea celei creştine şi calculată din 4 în 4 ani, începând cu 778 după greci, apoi fondarea Romei cu 753 de ani înaintea erei noastre. De cea din urmă se leagă şi stabilirea erei de la Hristos Domnul, printr-un străroman, călugărul dobrogean Dionisie cel Smerit, căruia i s-a tolerat o eroare de 3 până la 4 ani în plus la calculare, altfel spus anul curent şi totodată corect ar fi de fapt 2.005 sau 2.006; însă cercetările mai noi îl îndreptăţesc întrucât calculul său ţine seama de toate datele posibile ale problemei, nu doar de cele astronomice legate de ştiinţele exacte, ci şi de cele istorice, biblice, teologice, sociologice, într-o admirabilă coordonare ce reflectă universalitatea operei mântuirii.

✞ **Timotei**
Episcop al Aradului

(Continuare în pagina 8)

Cu ocazia sărbătorilor de iarnă, conducerea Inspectoratului de Poliţie al Judeţului Arad, urează tuturor locuitorilor judeţului sănătate, prosperitate, fericire, împreună cu tradiţionalul
„La mulţi Ani!"
Şeful Inspectoratului,
lt. col. GUDIU NICOLAE

Pag. 6

În privinţa legitimaţiilor de maghiar

UN COMPROMIS REZONABIL

INFOTON
DEALER AUTORIZAT
Vă urează Sărbători fericite!
str. Eftimie Murgu, nr. 74-76, tel./fax: 281800
magazin:
str. Lucian Blaga, nr. 2-4, tel./fax: 281595

Următorul număr al ziarului nostru va apărea vineri, 28 decembrie a.c.

Caracatiţa crimei organizate atinge şi Gurahonţul

FURTURI DE MOTORINĂ, AMENINŢĂRI ŞI EXECUŢII ÎN STIL MAFIOT

Pag. 7

Fie ca Sfintele Sărbători ale Naşterii Domnului şi ale Anului Nou să vă aducă în casă şi viaţa dumneavoastră mai multă lumină, bucurie şi momente fericite, pe care să le trăiţi împreună cu familia şi cei dragi, într-o atmosferă de pioasă şi adâncă simţire creştinească.

CAIUŞ PARPALĂ
Preşedintele Consiliului Judeţean Arad

Dragostea curată adusă în lume prin Naşterea Mântuitorului să găsească în fiecare casă bucurie, pace şi inimi deschise pentru a o primi!

Vă dorim un Crăciun fericit şi împlinirea celor mai frumoase năzuinţe, în anul ce vine!

Viceprimar,	Primar,	Viceprimar,
EMANOIL VOICU	DOREL POPA	BOGNAR LEVENTE

STILCONFORT
• BUCĂTĂRII • DORMITOARE • CAMERE DE ZI • MOBILIER DE BAIE
VÂNZĂRI ÎN RATE
Calea Timişorii nr. 53; Tel./Fax: 278.820
Piaţa Spitalului Bl. 1D; Tel/Fax: 253.868

CALENDAR

● Astăzi, Soarele răsare la ora 7 și 50 de minute și apune la ora 16 și 41 de minute.

● Au trecut 357 de zile din acest an. Au mai rămas 8 zile până în 2002.

● **Praznicul zilei: Biserica ortodoxă:** Sf. Cuv. Mc. Eugenia (Ajunul Crăciunului); **Biserica romano-catolică:** Sf. Eugenia; Sf. Adela; Ss Protopărinții Adam și Eva; **Biserica greco-catolică:** Sf. M. Areta și cei împreună cu el

La Grădinița P.P. 16 - Vlaicu

BUCURII DE

Moș Crăciun a fost primit, într-un cadru sărbătoresc, cu cântece, jocuri și obiceiuri de iarnă de către cei două sute de copiii care frecventează grădinița. Micuții s-au bucurat, alături de cei dragi, de cadourile primite chiar din mâinile MOȘULUI. Apoi, s-au îndreptat spre casele lor așteptându-l, cu speranțe, pe MOȘ CRĂCIUN în seara de Ajun.

Vacanță plăcută și Sărbători fericite.

Text-foto: **V. MUSCA**

CINEMATOGRAFE

Dacia: Scor final (SUA) 11; 13,15; 15,30 17,45; 20

Mureșul: „O" de la Othello (SUA) 10; 12; 14; 16; 18

Arta: Atlantida - Imperiul dispărut (SUA) 16; 18; 20

Sala Mică: Lara Croft: Tomb Raider (SUA) 15,30; 17,30

Progresul: Miss agent secret (SUA) 15

Arta războiului (SUA) 17

A venit Barza!

La Arad: **Ungur** Patricia.

PREȚUL AURULUI

BANCA NAȚIONALĂ. **Pentru gramul de aur de 24 K:** prețul cu ridicata - 278.856 lei, iar prețul de achiziție - 250.970 lei. Prețuri înregistrate la sfârșitul săptămânii trecute.

PIAȚA NEAGRĂ. Aur 14 K: cumpărare - 150.000 lei/g, vânzare - 155.000 lei/g. **Aur 18 K:** cumpărare - 180.000 lei/g, vânzare - 200.000 lei/g.

METEO

Vremea se va răci. Cerul va fi temporar noros și doar izolat va mai ninge. Vântul va sufla în general izolat din nord. Noaptea și dimineața local se va semnala ceață asociată cu chiciură.

Temperaturi maxime: -6 la -3°C

Temperaturi minime: -12 la -9°C

Meteorolog: DANA GĂVRUȚĂ

UTILITARE

PIEȚE, TÂRGURI

Astăzi este zi de piață la Curtici, Nădlac, Bocsig, Gurahonț, Moneasa, Pilu, Vladimirescu. Tot astăzi se organizează târg săptămânal la Gurahonț și Bârzava.

Mâine, marți, este zi de piață la Sebiș, Almaș, Apateu, Semlac, Sântana, Șilindia, Vârfurile.

FARMACII DE SERVICIU

● Farmacia **„OMNIAFARM"**, Calea Aurel Vlaicu, Bl. Z28, cu program zilnic de la orele 8,00-22,00. Telefon 271724.

● Farmacia **REMEDIUM** Arad, B-dul Revoluției nr. 52-54. Program luni-vineri: 7,30-20,00, sâmbătă 8,00-14,00. Telefon 233195.

● Farmacia **„DOCTOR CIOBANU"**, str. Episcopiei nr. 11 (lângă Spitalul Matern). Program: luni-sâmbătă - 7,30-20,00. Telefon: 214961.

● Farmacia **SINAPIS,** situată pe B-dul Revoluției, nr. 88 lângă Noul Stil, funcționează non-stop. Telefon 282369.

● Farmacia **„LARIFARM"**, Calea Aurel Vlaicu la parterul blocului Z 24. Program zilnic între orele 7,00-23,00. Telefon 246622.

● Farmacia **SANAFARM** Arad, str. M.I. Antonescu nr. 4 (fosta Dobrogeanu Gherea). Program luni-vineri: 8,00-20,00, sâmbătă 8,00-14,00, duminică 8,00-13,00.

URGENȚE STOMATOLOGICE

Cabinetul de pe str. Crișan (în spate la Gionelli) are program non-stop. Telefon: 253794. Cabinetul din B-dul Revoluției nr. 62, ap. 17, între orele 9,00-19,00. Telefon: 256665. În perioada 24 decembrie-2 ianuarie cabinetul va fi deschis zilnic, între orele 9-12; 14-19.

ÎNREGISTRĂRI ÎN CAZ DE DECES

Biroul de Stare Civilă - decese face înregistrări după următorul program: astăzi, între orele 8,00-14,30. Tel. 281850

TELEFON DE URGENȚĂ LA POLIȚIE: 955

AU PLECAT DINTRE NOI

Kun Maria (1921); Salode Zeno (1933); Balay Teodor (1946); Recski Saveta (1922); Guiu Maria (1917); Negyes Terezia (1909); Sutrijan Ioan (1936); Lazăr Nicolae (1931); Borza Iustina (1925); Hoble Irina (1910); Creta Dorel Viorel (1962); Lung Ioan (1932); Gomoi Tilina (1925); Chilian Andrei (1933); Ienci Ioan (1929)

ACCIDENT DE TREN SAU... FABULAȚIE

Sâmbătă seara, un bărbat în vârstă, cu domiciliul în județul Bihor, a ajuns la „Serviciul de Ambulanță Chirurgie" al Spitalului Clinic Județean Arad unde a fost diagnosticat cu contuzie toracică, plagă contuză mică și fractură de gambă. Victima susținea că ar fi fost lovită de tren și cerea insistent să fie spitalizată.

„Cum leziunile pe care le prezenta erau minore, credem că ele nu ar putea fi datorate cauzei menționate de victimă și nici nu am considerat că ar fi necesară internarea ei, astfel încât i s-a acordat asistența medicală necesară și a fost lăsată să plece" aflăm de la „Serviciul Urgențe Chirurgie" al Spitalului Clinic Județean Arad.

A. B.

CURSUL VALUTAR*

* VALORI ÎNREGISTRATE LA SFÂRȘITUL SĂPTĂMÂNII

Denumirea valutei	BNR	BCR		BRD		Banca Transilvania		Banca Agricolă		Bursa neagră	
		C	V	C	V	C	V	C	V	C	V
EURO	28110	27	119			109	115			114	116
Forint	114	108									
Dolar S.U.A.	31340	31300	31650	31220	31600	31350	31900	31100	31700	31500	31700
Marca germană	14372	14076	14669	14115	14550	14000	14425	14000	14450	14300	14400

Ziarul „ADEVĂRUL" utilizează informații transmise de agențiile de presă MEDIAFAX și ROMPRES.

Horoscop

Luni, 24 decembrie

Berbec (21.03-20.04). Sunteți combative și farmecul dvs. e sporit. Polemizați însă cu alții și alergați mai puțin; perseverența folosește numai când scopurile urmărite merită efortul depus.

Taur (21.04-20.05). Chiar dacă nu puteți asista nepăsătoare la cele care se petrec în jur, informați-vă mai bine înainte de a vă exprima opinia ori de a trece la fapte.

Gemeni (21.05-20.06). Încercați să înțelegeți cauzele ce-i fac pe oameni să acționeze într-un anumit fel, nu vă lăsați amăgiți de efecte. Vă veți remarca prin înțelepciune.

Rac (21.06.-22.07). Reușita depinde de încrederea în propriile forțe. Colaborarea cu alții vă poate avantaja, dar înainte de a începe ceva, asigurați-vă că lucrurile sunt clare, ca să nu aveți surprize neplăcute.

MOCHETA
Arad, Piața Gării
Telefon 235.221
Mari REDUCERI DE PREȚURI
MONTAJ LA STANDARDE EUROPENE

Leu (23.07-22.08). Momentul e favorabil, chiar norocos, precauție însă în problemele financiare și în relațiile intime.

Fecioara (23.08-22.09). Aveți avantajul că puteți învăța din sfaturile și din greșelile altora. Dacă însă renunțați la precauție și simțul măsurii, riscați consecințe neplăcute.

Balanța (23.09-22.10). Intuiția și abilitatea sporesc considerabil dacă vă detașați puțin mental de micile incidente cotidiene. Precauție la bani și alimentație.

Scorpion (23.10-21.11). Acceptați gândul că și alții au dreptate. Vi se vor da sugestii bune, însă impulsivitatea vă costă nervi, chiar sănătatea.

Săgetător (22.11-21.12). Asigurați-vă de sinceritatea altora, nu acționați impulsiv, nu puneți la suflet eșecurile ori obstacolele: la nevoie, aveți forța care vă permite să luați totul de la capăt.

Capricorn (22.12-19.01). Felul în care acționați și vă exprimați e mai important decât ce spuneți sau faceți. Precauție la bani și alimentație sau relații noi.

Vărsător (20.01-20.02). Vă impuneți ușor, totul vă e la îndemână, dar țineți seama că puteți deveni prea bătăios, chiar intolerant cu cei care nu vă împărtășesc convingerile.

Pești (21.02-20.03). Trebuie să evaluați bine persoanele și situațiile, ca să știți bine cé și de ce faceți sau spuneți; intuiția vă ajută.

BANCA ROMÂNĂ PENTRU DEZVOLTARE
GROUPE SOCIETE GENERALE

Sucursala Arad
Bulevardul Revoluției nr. 5-7
Telefon: 057/253280
Fax: 057/256553

PRODUSE ȘI SERVICII BANCARE PENTRU PERSOANE FIZICE

CARDURI BANCARE

➢ **Cardul Visa Electron lei**
- card de debit cu utilizare în mediu electronic (ATM, POS) numai pe teritoriul României

➢ **Cardul Maestro - lei**
- card destinat pentru plata salariilor, de acest card pot beneficia numai salariații societăților comerciale care au încheiate o convenție de plată a salariaților prin intermediul cardurilor cu BRD GSG ASA
- utilizarea în mediu electronic (ATM, POS) atât pe teritoriul României cât și în străinătate
- posibilitatea acordării unui credit de până la 70% din venitul net lunar al posesorului de card, selectat de către societatea care a încheiat convenția cu banca

➢ **Cardul Vosa Classic - lei**
- card de credti cu utilizare atât în mediul electronic cât și manual, numai pe teritoriul Roinâniei
- limita maximă a crediutlui oferit nu poate depăși echivalentul în lei a 1000 USD
- rambursarea creditului acordat se face în decurs de 5 luni de zile, plătind minim 20% lună din valoarea creditului acordat plus dobânda aferentă

➢ **Cardul Visa Classic USD**
- card de debit, cu utilizare în țară și străinătate atât în mediu electronic cât și manual
- Posesorii de carduri au posibilitatea de a plăti facturile la serviciile de telefonie mobilă (CONNEX, DIALOG) direct de la orice bancomat BRD.

Agenția de șomaj Arad- locul II pe țară

La ultima conferință de presă organizată în acest an, dl. Ștefan Pascu, directorul executiv al Agenției Județene Pentru Ocuparea Forței de Muncă (AJOFM) Arad a făcut un bilanț al activității din anul ce stă să se încheie.

Astfel, cu satisfacție, dl. Ștefan Pascu a informat reprezentanții mass-media că în 11 luni, instituția pe care o conduce a depășit toți indicatorii de performanță pe care trebuia să-i îndeplinească într-un an de zile.

„Dintre cele 41 de agenții județene plus Sectorul agricol Ilfov, AJOFM Arad a ieșit pe locul doi pe țară, fiind întrecuți doar de către cei din Bistrița. Cum ar veni treaba, la AJOFM Arad există acum (un) loc pentru mai bine în 2002", a conchis dl. Ștefan Pascu.

N. OPREAN

Echipa de serviciu
GABRIELA GROZA – *secretar de redacție.*
Bianca Felea, Dina Rujan, Ramona Vidulescu – *tehnoredactare computerizată.*
Călin Mnerie, Dacian Toduța – *corectură.*

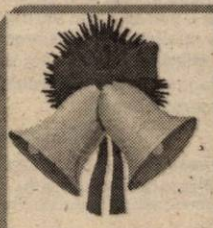

Vă dorește „CRĂCIUN FERICIT"

PESTE JERTFA EROILOR SE AȘTERNE UITAREA

Sâmbătă, Asociația Revoluționarilor, împreună cu oficialități ale județului, au comemorat trecerea a doisprezece ani de la Revoluție.

Au mai depus coroane la Monumentul Eroilor din fața Palatului Administrativ, pe lângă oficialități, și membrii familiilor îndoliate.

Manifestarea a durat mai puțin de o oră, iar numărul participanților, spre a confirma parcă răceala produsă de trecerea anilor față de jertfa eroilor revoluției, a fost foarte redus.

Nici măcar trecătorii ocazionali n-au acordat evenimentului mai multă importanță. Câțiva s-au oprit, totuși, preț de câteva clipe, după care s-au întors la treburile cotidiene.

Să se fi așternut, oare, uitarea?!

S. AMBRUȘ
Foto: ȘT. MATYAȘ

ASIROM

Este timpul să închei asigurarea obligatorie de răspundere civilă auto pentru anul 2002.
Cu ASIROM te asiguri că plătești mai puțin!

1. ASIROM îți oferă o reducere de 25%, plătind integral prima de asigurare, direct la sediile ASIROM, până la data de 31 decembrie 2001. Pensionarii primesc o reducere de 35%. Reduceri suplimentare se acordă prezentând talonul publicat într-un ziar central. Național.

2. Participă la concursul „Asigură-ți câștigul cu ASIROM!", răspunzând direct pe declarația de asigurare la întrebarea: „Ce societate de asigurări este lider național al asigurării obligatorii de răspundere civilă auto?" și poți câștiga unul din premiile oferite de ASIROM:

- Marele Premiu: 1 autoturism Fiat Brava
- Premiul I: 10 calculatoare performante
- Premiul II: 45 casetofoane auto
- Premiul III: 200 anvelope auto

Concursul durează până la 31 ianuarie 2002
Tragerea la sorți a premiilor: 29 martie 2002
Regulamentul concursului și alte detalii, la sucursalele ASIROM.
Program: luni-sâmbătă 8-18

(9396044)

Prinși fără timbre

BIȘNIȚARII ȘI-AU ABANDONAT „CARTUȘELE" ÎN DRUM

Comisarii Gărzii Financiare Arad au descins ieri dimineață în Piața Fortuna, pentru a-i surprinde pe comercianții care vând produse fără acte de proveniență. De frica amenzilor, câțiva cetățeni tuciurii care vindeau țigări fără timbru au luat-o la sănătoasa, lăsându-și marfa în drum.

Astfel, comisarii n-au avut decât să ridice cele 120 de cartușe de țigări de diferite mărci, în valoare de 20 de milioane de lei.

S. AMBRUȘ

Spre a-și masca ilegalitățile în mod original

UNII „VALUTIȘTI" TRÂNTESC UȘA ÎN „NASUL" GĂRZII FINANCIARE

La sfârșitul săptămânii trecute, Garda Financiară Arad a efectuat un control-fulger pe la Casele de Schimb valutar din municipiu.

● Captura cea mai de soi s-a înregistrat la Casa de schimb **„Magic Super S.A."** din Piața UTA. Patronul, Mateș Dumitru, deține în zonă un magazin alimentar în interiorul căreia funcționează și casa mai sus menționată. La controlul efectuat de comisarii gărzii, în seiful alimentarei s-au găsit 200 de milioane lei și 70.000 de dolari americani. Pentru că Mateș nu a putut prezenta nici un document cu privire la valuta deținută, întreaga sumă a fost confiscată. În plus s-a mai ales și cu o amendă de 54 milioane lei.

● O altă societate de schimb valutar care le-a dat de furcă comisarilor a fost **„S.C. OSCAR '91 SRL". „Pe lângă sancționarea cu 90 milioane de lei la Legea contabilității, pe adresa firmei s-a întocmit și o sesizare penală, din cauza refuzului de a permite pătrunderea în incinta casei de schimb a comisarilor aflați în misune"**, declară **Eugen Deliman**, comisar-șef adjunct al GFA.

SORINA AMBRUȘ

Accident de circulație la Vinga

DUPĂ CE A LOVIT UN OM, A FUGIT DE LA LOCUL FAPTEI...

A fost internat la Spitalul Județean Arad, **Damian Ioan** (30 ani) din Vinga, care prezenta leziuni în zona capului. Intrebată, victima n-a știut să spună ce s-a întâmplat. Imediat, polițiștii au demarat o anchetă pentru a afla în ce împrejurări **Damian Ioan** a fost agresat. Încă de la început s-a bănuit că e vorba de un accident de circulație. Polițiștii serviciul circulație s-au dus în localitatea Vinga, acolo unde, nu după multă vreme l-au depistat pe **Marca Iosif** (34 ani), din Vinga, cel care l-a lovit cu mașina pe **Damian Ioan.** Imediat după accident **Marca I.** a părăsit locul faptei. În prezent **Marca Iosif** este cercetat în stare de libertate.

S. GHILEA

Daruri pentru copiii din Bătania

Consiliul Județean Arad (CJA) a dăruit în preajma Crăciunului dulciuri, jucării și rechizite școlare copiilor din comunitatea românească din Bătania (Ungaria).

Copiii de la Grădinița românească au primit cadourile în cadrul unei serbări în prezența lui Moș Crăciun. N-au lipsit părinții și bunicii copiilor și nici preotul parohiei ortodoxe din Bătania, preotul *Ilie Ciocan*.

Totodată, reprezentanții CJA au avut o întâlnire cu dl. Traian Cresta, președintele Autoguvernării Românilor din Ungaria. Discuțiile s-au concentrat asupra identificării acțiunilor pentru anul 2002, la care CJA ar putea să-și aducă sprijinul.

N. O.

Din cauza ninsorii abundente

AEROPORTUL ARAD - ÎNCHIS TEMPORAR

În urma căderilor abundente de zăpadă înregistrate îndeosebi în prima parte a zilei de ieri, pe teritoriul județului Arad s-au ivit primele probleme.

Cea mai importantă dintre ele a vizat Aeroportul Internațional Arad, care a fost închis temporar, urmând ca în această dimineață să se intervină cu utilaje speciale, în vederea deszăpezirii pistei de zbor.

Apoi, alimentarea cu energie electrică a fost întreruptă în localitățile Adea, Mișca, Sintea Mare și Țipari, însă pana de curent a fost remediată în totalitate spre orele serii.

Pe DN 76, între kilometrii 62-65 s-a circulat pe o singură bandă. Situația a revenit sub control de abia după intervenția cu materiale antiderapante și mijloace de deszăpezire.

Îmbucurător este faptul că nu există localități izolate din punct de vedere al telecomunicațiilor. Începând de astăzi ninsorile se vor restrânge, devenind un fenomen izolat.

C. MNERIE

Foto: ȘT. MATYAȘ

Chiar dacă se plânge de lipsa banilor

PRIMĂRIA ÎȘI ÎNGROAȘĂ DIN NOU RÂNDURILE

În ultima ședință a CLM s-a aprobat și îngroșarea rândurilor angajaților de la Administrația patrimoniului local cu încă 14 posturi. De asemenea, consilierii au decis că se aprobă alegerea prin licitație publică a unui procedeu de neutralizare a deșeurilor urbane în condiții de protecție ecologică. Asta fie că este vorba de incinerare, reciclare ori alte metode de neutralizare a deșeurilor. De asemenea, s-a hotărât că persoanele care n-au avut contract cu Salubritatea sunt obligate să-l facă până la data de 28 decembrie 2001.

În ceea ce privește Serviciul de asistență la domiciliu s-a decis că persoanelor asistate (în prezent 90 la număr) nu li se va percepe nici o taxă pentru serviciul prestat.

Tot ieri Consiliul local a aprobat preluarea de către Direcția de asistență comunitară a creșelor aflate în administrația Spitalului județean. Este vorba de șapte creșe.

N. O.

Programul serviciilor de mică și mare publicitate:

- luni, 24 decembrie - închis
- marți, 25 decembrie - închis
- miercuri, 26 decembrie - închis
- joi, 27 decembrie: orele 8,00 - 19,00

Trei „mușchetari" în variantă ... Blue Night

DUPĂ CE S-AU DISTRAT O NOAPTE, AU TĂIAT NOTA DE PLATĂ CU ... SABIA

Sâmbătă dimineață, în jurul orelor 9,00, la Poliție s-au prezentat **Bun Nicolae** (23 ani), **Krach Gabriel** (22 ani), ambii din Arad și **Vlad Ion** (23 ani), din Vâlcea. Aceștia au reclarat că în cursul dimineții au fost agresați de către trei indivizi necunoscuți, care le-au provocat și leziuni. Reclamanții spuneau că agresiunea s-a petrecut în incinta barului Blue-Night.

La puține ore după incident, în urma verificărilor efectuate de către polițiști, s-a stabilit că Bun Nicolae, Karch Gabriel și Vlad Ion au consumat băuturi alcolice în incinta barului. Către dimineață, atunci când ospătara le-a cerut să achite nota de plată, ce era în valoare de peste 2 milioane lei, cei trei au refuzat. Pentru a fi mai convingători, Vlad Ion a scos o sabie ninja încercând să o lovească pe ospătară. Numai că în ajutorul acesteia au sărit **Nemeș Gheorghe** (25 ani), **Palancea Emilian Lucian** (32 ani) și **Păușan Radu** (25 ani), toți din Arad, care erau și ei clienți în bar. Încercând să îl imobilizeze pe Vlad Ion care mânuia sabia ninja, **Nemeș G., Palancea E.** și **Păușan R.** au fost tăiați și agresați.

Polițiștii au demarat cercetările sub aspectul săvârșirii infracțiunii de ultraj contra bunelor moravuri și vătămare corporală. Lui **Vlad Ion** i-au fost confiscate sabia ninja și un spray paralizant.

Rudolph Giuliani se așteaptă la un nou atac asupra orașului New York

Primarul New Yorkului, Rudolph Giuliani, a declarat, ieri, în cadrul unei întîlniri cu reprezentanții presei britanice, că se așteaptă la un nou atentat asupra acestui oraș, relatează AFP. "Mă aștept la un nou atac și încerc să aflu ce formă va lua, unde ar putea lovi și să mă asigur că vom face tot posibilul să fim pregătiți pentru a face față unui nou atentat", a declarat Giuliani postului de televiziune BBC1. Giuliani a sugerat că bilanțul morților în urma atentatelor din 11 septembrie poate depăși cifra de aproximativ 3.000 de victime, în condițiile în care ar putea exista victime despre care nu se știe nimic. Giuliani, desemnat "omul anului" de către săptămînalul american "Time", a declarat că monumentul dedicat victimelor atentatelor asupra celor două turnuri de la World Trade Center va fi o mărturie "cutremurătoare" a luptei împotriva terorismului. Giuliani, în vîrstă de 57 de ani, urmează să fie înlocuit, luna viitoare, din funcția de primar al New Yorkului de către omul de afaceri republlican, Michael Bloomberg.

Urcat pe o clădire

FAUR ISAIA A PROTESTAT FAȚĂ DE FAPTUL CĂ ION ILIESCU NU I-A DAT ATENȚIE

Timișoreanul Faur Isaia - cel care, la alegerile generale de anul trecut, l-a stropit cu cerneală pe Emil Constantinescu cînd acesta ieșea din secția de votare - a protestat, sîmbătă seara, urcîndu-se pe o clădire din oraș, pe motiv că președintele Ion Iliescu nu i-a acordat suficientă atenție, transmite corespondentul MEDIAFAX. Faur Isaia s-a urcat pe o clădire veche de locuințe, unde a montat cîteva pancarte cu sloganuri, printre care "Timișoara fii iar trează / Bucureștiul te girează". În plus, Faur Isaia avea în mîini două talăngi, cu care atrăgea atenția asupra sa. El a protestat astfel față de faptul că președintele Ion Iliescu nu i-ar fi dat suficientă atenție cu ocazia vizitei sale de la Timișoara. Faur Isaia a fost convins, după o oră și jumătate de protest, de către o echipă formată din pompieri, polițiști și un psiholog, să coboare de pe clădire. El a fost transportat la sediul Poliției și a fost amendat cu 800.000 de lei pentru tulburarea liniștii publice. Timișoreanul a mai fost sancționat cu avertisment, în luna noiembrie a acestui an, de către polițiștii Secției 8, cînd a fost surprins protestînd în fața sediului Curții Supreme de Justiție. El avea bustul gol și o pancardă cu inscripția "greva foamei". Timișoreanul a fost sancționat cu avertisment pentru că a încălcat prevederile Legii 61/1991, el declarînd în scris că renunță la forma de protest. Potrivit unei sentințe a Curții Supreme de Justiție din 3 octombrie 2001, timișoreanul este pasibil de închisoare în cazul în care va comite o faptă penală în următorii doi ani și jumătate. Curtea Supremă de Justiție a hotărît suspendarea deciziei instanței inferioare, potrivit căreia Faur Isaia urma să fie internat într-un spital de psihiatrie timp de șase luni. Instanța supremă a stabilit ca internarea lui Isaia să fie suspendată condiționat pentru o perioadă de doi ani și șase luni și ca, în cazul în care acesta va mai fi învinuit în urma comiterii unei fapte penale, să fie arestat și să execute o pedeapsă de doi ani și jumătate de închisoare. Decizia Curții Supreme este definitivă.

LUNI, 24 DECEMBRIE 2001

TVR 1
7,00 Strict necesar. Magazin matinal
8,29 TVR: 45 de ani în 45 de secunde - rel.
8,30 Bravo, bravissimo! - rel.
10,00 Surprize, surprize - rel.
12,30 La toată casa-i lumină! (I)
13,00 O aventură de Crăciun - des. animate
13,59 TVR: 45 de ani în 45 de secunde - rel.
14,00 Jurnalul de prânz
14,30 Istorie polemică
15,00 Pro Patria
16,00 Kronika
17,25 Dorința - comed.. SUA, 1997
19,05 În așteptarea lui Moș Crăciun
19,20 Sfântă-i seara de Crăciun! (I) Colinde cu Ștefan Hrușcă
19,59 TVR: 45 de ani în 45 de secunde
20,00 Jurnal. Meteo. Sport
20,30 Iartă-mă!
21,30 Cine este Moș Crăciun? - comed., SUA, 1994
23,14 TVR: 45 de ani în 45 de secunde - rel.
23,15 Jurnalul de noapte
23,30 Vanessa Williams și prietenii săi
0,25 Fantezii pe gheață
2,00 Jurnal. Meteo, Sport - rel.
2,30 Iartă-mă! - rel.
3,30 Istorie polemică - rel.
4,05 O vedetă populară - rel.
5,00 De luni până duminică - rel.

TVR 2
7,00 Colinde
8,30 Cafeaua de dimineață
9,30 Călătoria lui Allen Strange - s.
10,00 Magicianul - s. rel.
10,30 Zdreanța veselă - s. rel.
11,05Feerie pe gheață
11,50 Cu icoana de Crăciun
12,00 Tată, am încurcat-o! - s.
12,25 Femeia misterioasă - s.
13,25 Desene animate
14.45 Aleea cu ghimpi
15,00 Știri
15,10 Toți, împreună
16,10 Oprirea obligatorie
16,30 Cu steaua
16,45 Răscruci
17,30 Sport Plus
18,30 Știri
18,40 Concert de Crăciun la Scara din Milano
19,45 Drumul spre Avonlea - s.
20,30 Piramida
21,00 Colinde și obiceiuri de iarnă
21,30 Pomul de Crăciun - dramă, SUA, 1996
23.05 Am pornit să colindăm!
0,05 Crăciun în Europa
1,05 Băieți buni, băieți răi - s. rel.
1,50 Fețe
2,00 Drumul spre Avonlea - s. rel.
2,45 Piramida - rel.
(▲) 3,15 Posedați de întuneric - thriller erotic, SUA, 1994

PRO TV
7,00 Bună dimineața!
8,00 Știrile Pro TV
9,00 Apărătorii planetei. Pokémon. Jojo: The Violet Mystery - rel.
10,45 Mica prințesă - musical, SUA, 1936
12,10 A cincea maimuță - av. Brazilia, 1990
(●) 14,00 Mad Max 2 - SF, Australia, 1981
16,00 Tânăr și neliniștit - s.
17,00 Știrile Pro TV
17,35 Căsătorie în direct
17,45 Moș Crăciun există la „Dăruiești și câștigi"
19,00 Știrile Pro TV
20,00 Babe - comed., Australia, 1995
22,00 Un Crăciun de neuitat - comed., SUA, 1989
0,00 Concert de Crăciun la Viena 1977
1,00 Pisicile: Spectacol Sir „Andrew Weber's Cats"
3,00 A cincea maimuță - av. Brazilia, 1990- rel.
4,30 Adunarea bătrânilor - dramă, SUA, 1989
6,15 Mica prințesă - musical, SUA, 1936, rel.

TV ACASĂ
7,00 Povești adevărate - rel.
7,30 Căsuța poveștilor - rel.
8,00 Amor latino - rel.
9,00 Rază de lumină - rel.
9,30 Prima dragoste - rel.
10,05 Acasă la bunica - rel.
10,15 Betty cea urâtă - rel.
11,15 Dragoste și putere - rel.
12,00 Intrusa - rel.
13,45 Seducție - rel.
14,45 Poveste de Crăciun - s.
16,30 Colindă de Crăciun - av. SUA, 1999
18,15 Căsuța poveștilor
18,30 Știrile de Acasă
19,00 Rază de lumină - s.
20,45 Viața e minunată - dramă, SUA, 1946
23,10 Muzică de Crăciun de la Vatican
0,00 Știrile de Acasă- rel.
0,30 Muzică de Crăciun de la Vatican

HBO
8,00 Nu privi în urmă - dramă, SUA, 1998
9,35 Gloria - dramă, SUA, 1999
11,20 Taxi - acțiune, Franța, 1998
12,45 Un gigolo de doi bani - comed., SUA, 1999
14,15 Dosarele Y - s.
14,40 Un tătic grozav - comed., SUA, 1999
16,15 Tinerețe furată - dramă, SUA, 1999
18,25 Bossa Nova - comed. romantică, Brazilia, 2000
20,00 Africa viselor mele - dramă, SUA, 2000
21,55 Pleasant Ville - comedie, SUA, 1998
0,00 Lucruri pământești - dramă, SUA, 1998
1,40 Cinema * cinema * cinema

PRIMA TV
7,00 Salvați de clopoțel - rel.
8,00 Des. animate
9,00 Povestitoarea - dramă, SUA, 1991
10,30 Des. aimate
12,30 Cadoul lui Crăciun - fantastic, SUA, 1991
13,00 Goana după cadou - comed., SUA, rel.
15,00 Des. animate - Toți câinii merg în Rai
16,00 Salvați de clopoțel - s.
17,00 Impact
17,30 Real TV special
18,00 Focus
18,55 Focus special
19,05 Camera de râs
19,30 Strada milion
20,00 Vrei să fii miliardar?
21,00 Singur acasă - comed., SUA, 1990
23,00 Focus Plus
23,30 Seara de Crăciun - dramă, SUA, 1986
1,00 Crăciun la Willow Creek - dramă, SUA, 1987
2,30 Focus Plus - rel.

TELE 7 ABC
7,30 Știri
7,50 Muzică
9,00 Concert
9,59 Telecaricatura zilei
10,00 Tentații - rel.
11,00 Documentar
12,00 Apel: Crima - s. rel.
13,00 Cântecul și casa lui
14,00 Pas în doi - dramă, România' 85 - rel.
15,30 Documentar
16,00 As Show - rel.
17,00 Reporter
18,00 Documentar
18,30 Telejurnal
19,00 Documentar
19,25 Pronosport
19,30 Alte voci, alte încăperi - thriller, SUA, 1995
21,00 Apel - Crima - s.
22,00 Fotbal la Tele 7
23,30 Știri
23,45 Muzică

ANTENA 1 – TV ARAD
7,00 Observator
7,50 Sport
8,00 Cafeaua cu sare - talk-show
9,00 7 zile TVA - rel.
10,00 Datini de Crăciun
10,30 Și cățeii merg în Rai - d.a. SUA
12,00 Dna Winterbourne - s.
13,00 Știrile amiezii
14,00 Academia vedetelor - rel.
16,00 Publicitate, promo
16,10 Telefelicitări
16,45 Știri TVA
17,20 Milagros - s.
19,00 Observator
19,45 Sport
19,50 Graba strică treaba - comed., SUA, 1987
21,57 Publicitate, Promo
22,00 Observator
22,15 Ediția de noapte TVA
22,30 Sport
22,35 Madrigal în concert
1,00 Trei tenori în Concert de Crăciun
2,30 Suflet de rebelă - s.
3,30 Observator - rel.
4,30 Casa de pe plajă - s.
5,30 Milagros - rel.

TV RCS
8,30 Deschide ușa Creștine - Colinde Populare I
9,30 Des. animate
10,00 Sânzienele - musical
10,30 Maniac Mansion - s. comedie
11,00 Retrospectiva 7x7 - rel.
12,45 Pierduți în pustiuri - f.
14,15 Trei destine - s. rel.
15,00 Colinde
15,30 Max Glick - s. copii
16,00 Trei destine - s.
16,45 Istoria lui Dumnezeu - film religios
18,15 Retrospectiva administrativă - 1
19,00 Serial documentar
19,50 Dedicații muzicale
20,00 Microb
22,00 Retrospectiva administrativă - 2
22,35 Comorile zăpezii - film
24,21 Deschide ușa Creștine! - 1 - colinde

Balul de Cristal - acțiune caritabilă

ARĂDENII PAR MAI PUȚIN DARNICI CA ALTĂDATĂ

Sărbătorile creștine ar trebui să fie prilej de bucurie pentru noi toți. Din nefericire, în prag de praznic, unii semeni de-ai noștri trăiesc și mai intens drama singurătății, a neputinței, a părăsirii. Aflați în centre de plasament sau spitale, acești oameni luptă zilnic cu resemnarea. Abandonați de familii, dar aflați în grija serviciilor de asistență socială, vârstnicii și copiii au fost în centrul atenției sâmbătă seara, la „Balul de Cristal", de la Teatrul de Stat Arad, spectacol de binefacere organizat de Primăria Municipiului Arad, Romanian Business Investment și Fundația non-profit Diana de Walles.

Balul de Cristal a fost o altă acțiune de caritate din seria inițiată de primarul Dorel Popa.

● Așteptări înșelate

Spre deosebire de Balul Primăverii - organizat în scopul strângerii de fonduri pentru achiziționarea unui laparoscop - când foaierul și sala Teatrului au fost arhipline de lume bună și bănoasă, sâmbătă - prea puțini oameni cu dare de mână. Fie prețul biletului de intrare (3.000.000 lei) nu i-a îndemnat să se alăture acestei cauze nobile, fie momentul acțiunii n-a fost foarte bine ales.

Primarul Dorel Popa nu a părut deloc surprins de prezența rarefiată a celor cu suflet darnic: „Ne așteptam să fie maximum 200 de persoane. Au venit 150. Probabil că baremul de trei milioane este o explicație a absenței. A fost o încercare, nu e o regulă, și probabil la următoarea acțiune de binefacere din primăvară vom organiza totul altfel."

● Artiști, slujind o cauză nobilă

Alessandra Stoicescu, prezentatoarea Știrilor Antenei 1 și Flavius Ștețcu i-au introdus în scenă pe artiștii care pe parcursul a patru ore au răspuns celor mai variate gusturi: colinde, etno, muzică cântată la instrumente populare, umor cu Chestiunea Zilei și versuri cu tâlc, în ritmuri care merg la suflet, cu Pasărea Colibri.

Maestrul Gheorghe Zamfir și Rapsozii Zărandului au transmis mesajul autentic al cântecului românesc prin trilurile inconfundabile ale naiului.

În pauza spectacolului, cei prezenți au admirat în foaierele Teatrului expoziția de pictură semnată de maestrul Zamfir. S-a organizat chiar o licitație pentru tablourile maestrului, care se dorea tot un ajutor pentru cei năpăstuiți. Toate îndemnurile și sensibilizările celor doi prezentatori au rămas fără ecou în sufletele asistenței. Din numărul considerabil al lucrărilor au fost adjudecate doar două. Insignifiant pentru o asemenea acțiune.

Organizare cu lacune? Situație financiară șubredă a potențialilor sponsori? Moment nepotrivit ales pentru bal? Întrebări al căror răspuns ar putea elucida atmosfera rece - la propriu și la figurat - a balului și neimplicarea mai multor persoane, în special juridice.

● Oameni cu suflet mare

Sâmbătă, inimile și buzunarele arădenilor au fost mai împietrite decât altădată. **Senatorul Onaca, West Bank, Briza Lipovei, Poliția Municipiului Arad, Petrom, Hotel Central, deputatul Nicu Cojocaru, Siesta, Elcom, RBI** au fost sponsorii anunțați de prezentatori. Fondurile strânse de la aceștia, peste 500 milioane lei, vor fi completate în cursul lunii ianuarie de alți sponsori care și-au anunțat intenția de a dona pentru cei aflați în nevoie.

Suma finală va fi distribuită Centrului de îngrijire și Asistență (40%), Centrelor de Plasament (40%), Spitalului Județean - secția doctorului Gh. Ciobanu (10%) și Spitalului TBC - secția dr. Dana Olar (10%). A fost Balul de Cristal. Cristal virtual, al cărui clinchet n-a avut, în sufletele arădenilor, aceeași rezonanță de a dărui ca altădată.

T. MATICA
Foto: **ONORIU FELEA**

Maestrul Zamfir – recital ireproșabil

Alessandra Stoicescu și Flavius Ștețcu, în așteptarea sponsorilor

Participare „subțire"...

ANUL PROPAGANDEI

Cunoscutul analist politic **Ion Cristoiu** *comentează în exclusivitate pentru cititorii ziarului „Adevărul" evenimentele săptămânii.*

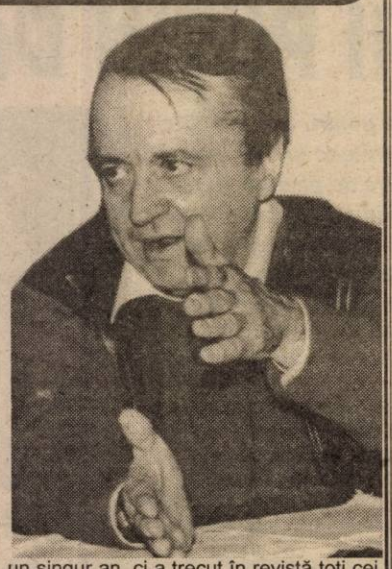

– D-le Ion Cristoiu, se împlinește un an de la revenirea la putere a PDSR-ului...

– Înainte de a comenta despre acest lucru, aș dori să urez tuturor cititorilor ziarului „Adevărul" din Arad sărbători fericite și un An nou mult mai bun decât cel pe care ne pregătim să-l trecem în istorie! Revenind la întrebarea d-voastră, consider că în acest an de guvernare, Cabinetul Adrian Năstase a dat o veritabilă lovitură de imagine. Altfel spus, cel mai harnic ministru a fost Vasile Dâncu, iar cel mai bun minister a fost cel al propagandei. A existat o preocupare cotidiană pentru ca activitatea guvernanților să țină prima pagină a ziarelor și prima știre a jurnalelor. Cei cu propaganda și-au făcut datoria atât de bine, încât jurnaliștii nici nu mai trebuiau să se obosească, deoarece primeau știrile gata făcute...

– Orice guvernare și-ar fi dorit o astfel de imagine...

– Așa este, dar orice guvernare care își permite un astfel de lux de imagine va avea de înfruntat și problemele legate de viața reală...

– La fel ca și în mitul peșterii al lui Platon?

– Exact! Numai bunul Dumnezeu știe cât de primejdioasă este crearea iluziei de mai bine în rândul cetățenilor. Și comuniștii au folosit propaganda și triumfalismul, iar în final au ajuns să creadă în propriile basme. Cabinetul Năstase a pregătit bradul de Crăciun, l-a împodobit cu toate cele, dar în economia reală n-a schimbat mare lucru. Dimpotrivă, au crescut taxele și impozitele, lucru care va lovi în cetățeni abia anul viitor...

– Apoi?

– Apoi, din nefericire, anul 2001 a însemnat victoria desăvârșită a corupției. Nu spun vorbe goale, deoarece a apărut inclusiv corupția de stat, multe ordonanțe și hotărâri guvernamentale fiind scoase doar pentru a satisface interesele clientelei politice.

– Totuși, sub această guvernare românii au scăpat de vize.

– Au scăpat de vize, dar suntem ultima țară europeană care ne bucurăm de această înlesnire... turistică.

– Ajungem și la ultimele declarații ale președintelui Ion Iliescu. Mulți comentatori spun că ar fi o primă atitudine luată împotriva premierului Adrian Năstase...

– Este vorba despre ceva mult mai mult decât o simplă atitudine, deoarece președintele Iliescu nu s-a referit doar la un singur an, ci a trecut în revistă toți cei 12 ani de la Revoluție. Președintele Ion Iliescu s-a reconciliat cu regele, cu Europa Liberă, cu Timișoara și cu opoziția, câștigând și o poziție politică de invidiat. O poziție de care Adrian Năstase trebuie să țină cont... Așa stând lucrurile, consider că anul viitor vom asista la evenimente politice extrem de interesante...

– Evenimente de imagine?

– Nu! Evenimente din lumea reală.

DORU SINACI

Premii pentru eseuri liberale

În cadrul „clubului liberal" care a avut loc vineri, organizația municipală a PNL Arad a anunțat câștigătorii concursului de eseuri cu tema **„Principiul liberal al toleranței și relevanța sa asupra relațiilor interumane".** La sediul PNL au sosit 20 de eseuri, iar deliberarea juriului care a desemnat câștigătorii, format din membri ai organizațiilor PNL de la seniori și tineret, nu a fost deloc simplă. Câștigători au fost desemnați Cosmin Radu Lazăr - locul I; Gina Mihăilă - locul II și Ramona Sârmeche - locul III. Mențiuni au primit Dinu Maghici și Oana Ciubău. Este de remarcat faptul că toți cei premiați sunt încă studenți, la universitățile arădene „Vasile Goldiș" și „Aurel Vlaicu" sau la „Universitatea Babeș-Bolyai" din Cluj.

Membrii juriului au citit câteva pasaje relevante din fiecare eseu premiat, iar eseul câștigător a fost citit integral. Clubul liberal s-a încheiat cu discuții libere pe tema conceptului de toleranță și a importanței sale în contextul actual românesc.

F. G.

PD face daruri de Crăciun

Pe agenda de lucru a Organizației Județene a Femeilor Democrate a P.D. (O. J. F. D. P. D.) figurează în aceste zile o serie de acțiuni dedicate sărbătorii Crăciunului. De menționat că ele s-au adresat și se adresează cu prioritate copiilor și îndeosebi celor aflați într-o situație socială mai dificilă, în ideea de a le aduce și acestor vitregiți ai sorții o rază de lumină și de bucurie acum, în preajma zilei Nașterii Mântuitorului Nostru Isus Hristos.

Astfel, după ce o delegație a O. J. F. D. P. D. a înmânat numeroase daruri de Crăciun copiilor de la Centrul de minori de pe strada Vincențiu Babeș unde, fapt inedit, membrele partidului nostru au botezat și șase copii, la sediul Partidului Democrat a avut loc o altă festivitate similară, de data aceasta însă Moș Crăciun venind pentru copiii colegilor noștri, prilej cu care s-au cântat colinzi și s-au spus poezii.

Prof. Minerva Ianchici,
Președinta O. J. F. D. P. D. Arad

Depunerea cererii și eliberarea legitimației de maghiar se vor efectua numai pe teritoriul Ungariei

Prim-ministrul Adrian Năstase și premierul ungar Viktor Orban au semnat, sîmbătă, la Budapesta, un Memorandum de Înțelegere privind aplicarea Legii statutului, care prevede ca legitimațiile de maghiar să nu poată fi acordate etnicilor români care fac parte din familii maghiare. În acest fel a fost eliminată discriminarea între cetățenii români de origine etnică nemaghiară, care ar fi apărut dacă membrii de familie ai persoanelor de etnie maghiară ar fi obținut o legitimație și ar fi beneficiat în baza acestui act de facilitățile acordate de lege pentru maghiari. Depunerea cererii și eliberarea legitimației de maghiar se vor efectua numai pe teritoriul Ungariei, acest document neputînd fi adus sau depozitat în România. Organizațiile reprezentative ale maghiarilor din România sau alte entități vor putea furniza doar simple informații în scopul acordării legitimației de maghiar, doar în cazuri excepționale și numai la cererea expresă a consulatului. S-a exclus în totalitate posibilitatea ca organizațiile reprezentative ale maghiarilor din România sau alte entități să emită recomandări pe baza cărora autoritățile de la Budapesta ar fi decis dacă solicitantul beneficiază de diferite avantaje. Ungaria nu va mai asigura nici un fel de sprijin organizațiilor politice maghiare din România, decît cu informarea prealabilă a autorităților române și după obținerea consimțămîntului din partea acestora. Memorandumul semnat sîmbătă își propune să elimine discriminările între cetățenii români, în special în ceea ce privește acordarea unor avantaje de natură socială și economică, prin extinderea tratamentului preferențial și oferirea posibilității pentru toți cetățenii români de a-și prelungi permisul de muncă sau de a beneficia de rambursarea cheltuielilor pentru plata serviciilor medicale etc. Documentul mai prevede modificarea, în perioada următoare, a Acordului privind muncitorii sezonieri, prin extinderea acestor avantaje în cazul în care perioada de muncă nu depășește trei luni și demararea negocierilor pentru elaborarea unei Convenții privind acordarea unui tratament preferențial minorității române din Ungaria, precum și minorității maghiare din România, în special prin extinderea avantajelor în domeniul cultural-educațional. Memorandumul semnat de către cei doi premieri cuprinde și un angajament de susținere reciprocă a României și Ungariei în procesul de integrare în structurile euro- atlantice.

CONU ILIESCU FAȚĂ CU CORUPȚIUNEA

Timișoara a ajuns al doilea Maglavit. După doi ani de domnie fostul președinte Emil Constantinescu are o revelație la Timișoara și declară că e cumplit de greu să lupți împotriva corupției și depune armele. Ce-i drept, nici în cei doi ani de luptă cu corupția nu s-a întâmplat nimic deosebit, așa că recunoașterea neputinței de către Emilică era ceva absolut normal.

La un an după ce se află în fruntea țării, Ion Iliescu, actualul președinte, descoperă tot la Timișoara, ceea ce știa o țară întreagă: țara colcăie de corupție și așa nu mai merge. Dacă nu vom lupta cu cățel, cu purcel împotriva corupției ne vor mânca păduchii cu tot cu integrare euroatlantică. Dacă Emil Constantinescu era neputincios, Ion Iliescu este fățarnic. De-abia acum află președintele Iliescu că în țara pe care o conduce corupția a devenit o maladie națională? Ion Iliescu nu trebuie să iasă din București ca să aibă revelația la Timișoara. În jurul lui colcăie corupția precum smoala în cazanele iadului. Dacă întinde mâna în jurul lui, nu prea tare, îi atinge pe cei mai corupți dintre corupții care patronează acest flagel național. Chiar nu știe Ion Iliescu câți colegi de-ai lui de partid se ocupă cu strângerea banilor pentru partid? Operațiunea **„bani pentru partid"** a fost analizată, disecată, domnului președinte i s-au adus probe și ... nimic. Aproape zilnic în mass-media apar cazuri de corupție, dar până la urmă toți cei incriminați ies basma curată.

La ce trebuia să meargă Ion Iliescu la Timișoara ca să aibă revelația? Pentru că dacă nu e fățarnic, președintele țării e un naiv. Să nu știe Ion Iliescu că fenomenul e patronat de la cele mai înalte nivele și că, pentru a-l combate eficient, ar trebui să facă deratizare în propria ogradă? Este chiar atât de neinformat sau, mai rău, dezinformat, președintele țării? În acest caz ce mai caută în fruntea statului?

Ion Iliescu știe că poliția e coruptă în bună parte, știe că clasa politică e coruptă, tot în bună parte, justiția la fel, altfel spus factorii care ar trebui să lupte împotriva corupției sunt ei înșiși atinși de flagel. Și atunci cine luptă împotriva corupției?

Am fost într-o anchetă legată de furtul de motorină din locomotivele de pe ruta Arad-Brad. Toată lumea e de acord că se fură motorină. Poliția TF știe că se fură, șeful de gară de la Gurahonț parcă „a auzit" și el că se fură, șeful districtului E. Hord știe și el ceva. Cât despre oamenii din zonă, ei zâmbesc condescendenți: noi abia acum aflăm chestia? Păi nu se rabdă în trenuri de frig de parca-i fi într-un congelator pe roți? O populație întreagă călătoare cu acest congelator rabdă de ani de zile frigul trenului mașină mică, dar oficialitățile se fac că plouă. S-au făcut sesizări de către cei care cunosc sistemul de lucru al mafiei, conducerea regionalei s-a prefăcut că e interesată de fenomen, dar totul s-a terminat în coadă de pește. Cotizația mafiotă a ajuns până acolo unde trebuia ca să se pună capăt investigațiilor anemice ale regionalei. Mai mult, cei care au avut nefericita inspirație să fie cetățeni cinstiți și să demaște hoția și corupția, au fost amenințați cu moartea și au fost pedepsiți în stil mafiot. Intimidarea, arma de bază a mafioților din toate timpurile, funcționează cu succes și la Gurahonț. Cei care au sesizat furturile, numiți **„reclamagii"** de către hoți, au fost puși cu botul pe labe. Cu ajutorul cui? Cu ajutorul celor care ar trebui să ia măsuri de combatere a hoției și corupției.

Și atunci cu cine vrea Ion Iliescu să combată corupția? Cu cei care o patronează la toate nivelele? Nici o grijă. Călătorii cu trenul pe ruta Arad-Brad vor îngheța în continuare în vagoane, mafia motorinei va continua nestingherită să-și facă damblaua și conu Iliescu va lupta împotriva corupțiunii precum a luptat și conu Leonida cu reacțiunea: de sub pat.

I. IERCAN

În privința legitimațiilor de maghiar

UN COMPROMIS REZONABIL

Așadar, după o jumătate de an de împunsături, acuzații și amenințări reciproce, nodul gordian a fost tăiat: *pentru a fi aplicată, Legea statutului maghiarilor din afara granițelor țării va fi serios „ajustată".* Mai exact, ea va fi redusă la dimensiunile unor legi similare existente în România, Slovacia, Austria sau Italia pentru conaționalii lor, adică doar la niște *drepturi strict de natură cultural-educativă.*

Evident, atunci când premierul maghiar a lansat ideea cu legitimația de maghiar s-o fi gândit probabil și la confrații săi de dincolo de hotarele Ungariei, dar în mod sigur, el a mizat pe aceasta ca pe o piesă grea în bătălia din primăvara viitoare privind realegerea sa ca prim-ministru. Cum se vede însă, n-a fost să fie așa, guvernul român și în special Adrian Năstase fiind fermi pe poziție: legea în forma votată de Parlamentul ungar nu se va aplica pe teritoriul României! În mod sigur, Victor Orban s-a așteptat la o asemenea reacție, dar - și aici a fost marea sa greșeală - el a mizat pe locul privilegiat pe care-l ocupa Ungaria față de România în preferințele Occidentului cât și pe eventuala indiferență și nebăgare de seamă a aceluiași Occident. Socoteală fundamental eronată deoarece Uniunea Europeană și Statele Unite nu mai aveau nevoie de un nou conflict zonal după încurcătura cu Kosovo, unde și acum nu prea știu pe unde or să scoată cămașa. De aici concluzia fără menajamente a Comisiei de la Veneția: în forma preconizată, legitimația de maghiar nu va fi acceptată de către Uniunea Europeană!

Contrar unor așteptări, Victor Orban a dovedit totuși că este un politician abil și cu picioarele pe pământ, el făcând pasul înapoi, respectiv acceptând dialogul propus insistent de către București. Un cuvânt de apreciere se cere spus aici și pentru premierul român care, dincolo de numeroasele bube pe care le are în cap, îndeosebi în ce privește rezolvarea unor probleme presante din interior, în exterior a dovedit o pricepere nemaiîntâlnită până acum la nici un premier postrevoluționar de a capta atenția și bunăvoința mai marilor zilei printr-o argumentație fină, persuasivă, *dar întotdeauna solidă* din punctul de vedere al dreptului comunitar și internațional. În paranteză fie spus, Adrian Năstase a uimit la un moment dat UDMR-ul - și nu numai - cu cunoscuta propunere ca organizația maghiarilor din România să poată elibera legitimația de maghiar, treabă care a fost respinsă prostește de către Budapesta, care iată, acum, prin memorandumul semnat de cei doi prim-miniștri pierde un punct prețios în fața maghiarilor din România, obligați de acum, spre a obține legitimația cu pricina, să bată drumul consulatelor.

De fapt, în condițiile în care Legea statutului mai dă doar niște drepturi culturale și educative, nu știu câți maghiari din România se vor mai arăta interesați de ea, în condițiile în care, odată cu desființarea vizelor, de la 1 ianuarie 2002, ei vor putea merge oriunde în Europa, în Ungaria sau aiurea, inclusiv să muncească, chiar dacă, oficial, acest lucru nu este permis. În concluzie: *este bine că în privința mult controversatei legitimații de maghiar s-a ajuns, în sfârșit, la această înțelegere, la un compromis rezonabil, care reașază lucrurile la locul lor, așa cum trebuie și trebuiau să fie.*

M. DORGOȘAN

Caracatița crimei organizate atinge și Gurahonțul

FURTURI DE MOTORINĂ, AMENINȚĂRI ȘI EXECUȚII ÎN STIL MAFIOT

De câțiva ani buni de zile călătorii personalului Brad - Arad suferă din cauza lipsei căldurii din vagoane. Zeci de reclamații au ajuns pe adresa ziarului nostru. Am constatat și noi pe propria piele în urma unor călătorii pe ruta sus-amintită - veridicitatea lucrurilor sesizate de către cititorii noștri. Ca și cum nu erau suficiente condițiile mizere oferite de C.F.R. la prețuri destul de piperate...

Cauza ar fi - o susțin cunoscătorii fenomenului - furtul motorinei destinate încălzirii vagoanelor. Din cele aflate de noi - Gurahonțul este un astfel de centru „de colectare". În urma anchetei întreprinse de noi în localitatea sus menționată am găsit persoane dispuse să facă dezvăluiri. O adevărată rețea mafiotă s-a dezvoltat în zona Gurahonțului. Săptămânal se fură mii de litri de motorină. O recunoaște și regionala C.F. Timișoara care însă nu a reușit să ia măsurile necesare pentru stoparea furturilor.

Locul și modul de operare

Orele preferate de către hoții de motorină sunt între orele 11,00 și 15,00 dar nu sunt neglijate nici raidurile nocturne. Majoritatea trenurilor care trec prin gara C.F.R. Gurahonț staționează circa trei ore. Timp suficient pentru ca hoții să-și umple zecile de canistre cu motorină. **„Totul se petrece în remiza de locomotive, la lumina zile. Nimeni nu poate să le facă nimic, până și polițiștii se tem de ei. Mi-a spus unul dintre ei că dacă se va opune într-o săptămână va fi mutat de superiorii lor în altă parte!"**, ne dezvăluie un localnic.

Lucrătorii postului de Poliție T.F. Gurahonț recunosc că au avut multe reclamații cu privire la furtul de motorină. Cu toate că, potrivit lor, au fost mai multe patrulări, chiar și pe timp de noapte, nu au reușit să prindă nici un hoț de motorină în decursul acestui an. Și totuși în trenurile care pleacă din Gurahonț e frig.

Psihologia fricii

O altă problemă a polițiștilor în cauză este că oamenii care reclamă furturile se tem să îi arate pe vinovați. Frica de represalii este oarecum justificată pentru că rețeaua mafiotă care se ocupă cu furtul de motorină a avut grijă să stârnească panica în zonă...

De la bilețele cu amenințări învelite în pungi de nailon și puse în porțile celor care au luat atitudine împotriva hoției organizate până la cotonogeli serioase. În anul 1997 o comisie a Societății Naționale Căi Ferate Române (S.N.C.F.R.) a făcut o anchetă pe această temă la Gurahonț. Florin Blăgoilă unul dintre oficialii trimiși de la compania călători București a luat declarații de la cei care reclamau furturile de motorină, ne declară unul din ceferiștii implicați. Răspunsul s-a lăsat așteptat, singurul perdant din acest caz fiind unul din martorii acuzării, care a fost bătut crunt cu câteva săptămâni înainte. Nu se știe de către cine... Cel în cauză este transferat actualmente la revizia de vagoane Arad. El a avut curajul să spună la acea vreme că i-a prins la furat pe hoți. Mai târziu avea să constate că, vrând să fie cinstit a comis o gravă greșeală... Acum nici nu mai vrea să audă de acest subiect. Nu s-a prezentat nici măcar la audierea comisiei...

Amenințări cu moartea!

Un fost mecanic de locomotivă spune că a avut mari probleme pentru că nu a vrut să dea „cota de motorină". El afirmă că i-au imputat alte probleme și l-au dat afară din serviciu. Declarația lui este întărită de faptul că a câștigat în instanță procesul intentat Regionalei C.F. Timișoara. A fost reangajat. El afirmă că a fost deseori șicanat de mafioți fiind amenințat că îi va fi lichidată familia. Și nu e singurul în această situație... Mai mult, celor care au luat atitudine le-au fost distruse grădinile cu ierbicid doi ani la rând. Culturile de cartofi, zarzavat sau alte produse au fost „pârjolite". Amenințările cu moartea sunt privite cu mare teamă de cei în cauză și datorită faptului că precedentul a existat. Ei spun că Poliția din Gurahonț a fost anunțată cu privire la aceste mesaje amenințătoare împănate cu trivialități.

Suspiciuni la moartea unui mecanic de locomotivă

În 9.X.1991 pleca din Gara CFR Arad trenul 37461 care transporta motorină. Erau întocmite toate formele legale pentru cantitatea de motorină transportată. La Ineu a fost scos din circuit un vagon plin cu motorină din pricina faptului că avea un arc rupt. Mai târziu nu s-a mai aflat nimic de acel vagon. „Cum poate să dispară un vagon întreg căruia i s-au întocmit acte oficiale? Că doar nu e o gâscă", se întreabă unul din cei care ne-au dezvăluit cele de mai sus. Dar lucrurile nu se termină aici. La câteva luni distanță, în februarie mecanicul trenului în cauză Mateș Zenu este găsit mort în vale la Gurahonț. După ce a consumat băuturi alcoolice la birtul din localitate a plecat spre casă fiind găsit a doua zi mort. Localnicii spun că el s-a plâns de faptul că este amenințat să nu dezvăluie ce s-a întâmplat cu vagonul. În urma omului care avea aproape 40 de ani a rămas o soție și trei copii. Să existe oare vreo legătură între moartea mecanicului de locomotivă Zenu Mateș și dispariția vagonului cu numărul 315378725113?

Pierderi de ordinul zecilor de miliarde pentru SNCFR

Sursele noastre - unii lucrători sau foști lucrători ai SNCFR (și nu numai) - ne-au dezvăluit date concrete despre furtul de motorină. Hoții fură cu tupeu, la lumina zilei. **„Depozitează canistrele sau bidoanele cu motorină într-o baracă galbenă, în clădirea remizei sau într-un garaj din apropiere"**, precizează una din sursele noastre. **„Se fură 200-300 de litri la tren... Locurile în care e depozitată provizoriu motorina se golesc în câteva ore... Transportul se face cu „TV", un ARO dar și cu mașini mici. Rețeaua de hoți funcționa și pe vremea lui Ceaușescu dar atunci furau puțin pentru că mai aveau frică de Poliție și Securitate"**, spune un vechi lucrător al C.F.R.-ului. El spune că în timpul „Legislaturii Băsescu" acest tip de afaceri a înflorit. La vremea aceea s-au înregistrat la nivel național „pierderi" de acest gen de circa 7.000.000.000 lei. Cifra de ordinul miliardelor a fost înregistrată într-un singur an...

*

Într-o chestiune au fost sigure toate sursele contactate de noi: locul în care se fură cel mai mult motorină este remiza gării din Gurahonț. Șeful remizei de locomotive **Hord Emil** spune că nu a auzit să se fure motorină în Gurahonț. Sursele noastre afirmă însă că și copiii din localitate știu de sustragerea de carburant. Hord a ținut să întărească faptul că la remiza de locomotive nu au fost astfel de probleme. **„Decât în urmă cu ani în urmă dar și atunci nu au fost implicați lucrători ai SNCFR, ci cei care lucrau la linii."** Despre cei care reclamă furturile Hord zice că sunt roși de invidie și că i-ar purta pică pentru că

„Căsuța" șefului de district CF Gurahonț, Emil Hord.

au fost disponibilizați. **„A apărut invidia că i-a dat Hord afară... Doar acum sunt șef de secție, până acum eram șef de tură. Nu aveam eu competența să-i dau afară, avem conducere superioară la Arad. Criteriile de disponibilizare au fost clare: abateri de la siguranța circulației, băutură etc."**, apreciază Hord Emil.

O vilă opulentă făcută din muncă cinstită

Departe de noi gândul că Hord Emil ar patrona sau ar tolera furtul de motorină în Gurahonț. Am fost însă curioși să vedem cum stă cu averea. Iată ce am descoperit: Hord locuiește în Bonțești într-o vilă opulentă care depășește cu mult standardul zonei, deține un superb automobil german marca Mercedes (AR-22-AAA) și multe alte bunuri a căror înșiruire ar lua suficient de mult spațiu tipografic. Ultima bârfă care circulă pe seama lui ar fi că și-a achiziționat recent o instalație completă străină de încălzire centrală de circa 30.000 DM. Referitor la acestea Hord afirmă: **„Am avut reclamații și la Poliție cu privire la averea mea. Eu locuiesc în casa socrilor mei și ... am o mașină ca tot omul (!??). Lucrez și eu și soția și socrii, am 10 hectare de pământ și animale."** Menționez că salariul lunar al celui în cauză se învârte în jurul sumei de 4,5 - 5 milioane lei și că are doi copii pe care îi întreține. Ar fi bine dacă majoritatea românilor s-ar putea descurca așa de bine. Prin muncă cinstită, evident.

Dosare cu N.U.P.

Anul 1994 a fost cel mai tumultuos pentru Hord Emil pentru că atunci a fost retrogradat trei luni din funcție și cercetat de Poliție. Mai apoi a fost repus în drepturi. El ne-a declarat că nu a avut niciodată dosar penal. Sursele noastre îl contrazic însă cu următoarele: **dosar penal nr. 6158** întocmit în data de 07.X.1994 pentru abuz în serviciu, fals, uz fals și înșelăciune în avutul public. În același an a mai fost întocmit pe numele lui Hord, **dosarul penal 6174** pentru delapidare.

„Mai mult ca sigur că dosarele au fost închise cu N.U.P. (neînceperea urmăririi penale) sau scoaterea de sub urmărire penală", ne-a declarat un oficial din cadrul Poliției.

OLIMPIU BULZAN
Foto: **AL. MARIANUȚ**

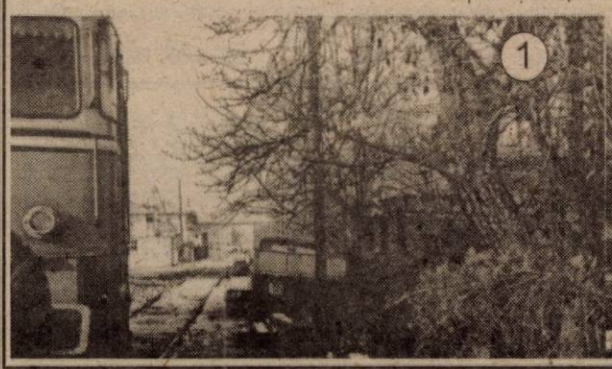

1

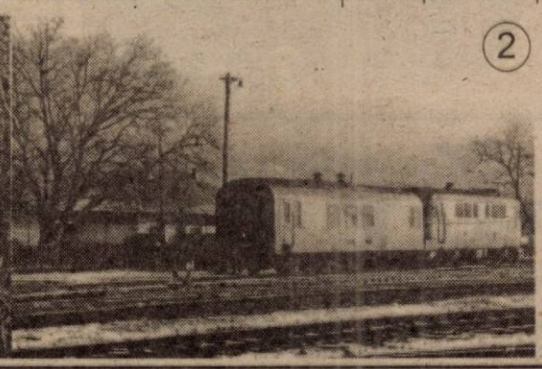

2

◆◆◆

Zona în care se operează

1 - plan apropiat

2 - plan îndepărtat

◆◆◆

De Sfântul Ștefan

PENSIONARII VOR PICHETA PREFECTURA

Pensionarii arădeni vor picheta Palatul Administrativ joi, 27 decembrie, (de Sfântul Ștefan) începând cu ora 11. Ei vor protesta împotriva modului de indexare a pensiilor în anul 2001. Pensionarii sunt nemulțumiți, de asemenea, și de recorelarea viitoare, anunțată de Guvern.

Liga Pensionarilor va înainta Prefecturii un memoriu, pentru a-l transmite Guvernului. „Indexarea salariilor și pensiilor ar trebui să se facă lunar și nu trimestrial, iar rata inflației să se regăsească lunar în procentul indexării", spun reprezentanții ligii.

Acțiuni asemănătoare vor avea loc și în alte orașe ale țării.

G. KNAP

EXPOZIȚIE DE ORNAMENTE ÎN SCOP UMANITAR

Elevii clasei a XI-a A de la Colegiul Tehnic de Construcții și Protecția Mediului Arad au ajutat în prag de sărbători bătrânii internați la Azilul de la Tămand. Suma colectată pentru gestul umanitar nu este mare (1.800.000 de lei), dar suficientă pentru a mulțumi cu câteva dulciuri vârstnicii neajutorați ce își duc existența în cămin. Banii au fost strânși în urma unei expoziții originale, organizate de elevii clasei a XI-a A, clasă condusă de prof. Luminița Gavrea. Adolescenții au expus ornamente de Crăciun ce au putut fi ulterior cumpărate, încasările făcute de pe urma acestei acțiuni constituindu-se în surse de ajutorare a bătrânilor din Căminul Tămand. Din fondurile astfel strânse s-au cumpărat dulciuri, distribuite bătrânilor prin intermediul a patru reprezentanți ai clasei. Pachetele donate au cuprins și haine colectate de la profesori și elevi ai liceului. Echipa ce s-a deplasat la Tămand a fost însoțită de orchestra Rapsozii Zărandului.

SORIN SZABO
RADU FÂRCAȘ

Din cinci, una

„Belsirim" se va ocupa de parcările orașului

Administrația Patrimoniului Local a desemnat câștigătorul licitației din 17 decembrie pentru amenajarea și exploatarea parcărilor din municipiu. Dintre cele cinci oferte prezentate, a fost selecționată cea a firmei Belsirim-Automotiv Arad.

G. K.

Grupul de firme CENTROSOJA

urează angajaților, colaboratorilor, tuturor celor care lucrează în agricultura județului Arad

Sărbători fericite

La mulți ani!

Administrator
ing. BELLINI GABRIELE

Steaua sus răsare

Steaua sus răsare
Ca o taină mare
Steaua strălucește
Și lumii vestește.

Că astăzi Curata
Preanevinovata
Fecioara Maria
Naște pe Mesia.

Magii cum zăriră
Steaua și porniră
Mergând după rază
Pe Hristos să-L vază.

Și dacă porniră
Îndată-L găsiră
La Dânsul intrară
Și se închinară..

Cu daruri gătite
Lui Hristos menite
Luând fiecare
Bucurie mare:

Care bucurie
Și aici să fie
De la tinerețe
Pân-la bătrânețe.

BRADUL DE CRĂCIUN ÎN EUROPA

Rege al pădurilor, bradul rămîne de asemenea regele sărbătorilor de la sfîrșit de an: popularitatea sa nu se dezminte în căminele europene, în care intră în fiecare an în jur de 50 de milioane de brazi, tradiția dăinuind dincolo de timp și modă, comentează AFP. Arbore simbol al Crăciunului, împodobit cu lumînări, ghirlande și globuri, bradul strălucește în jumătate din casele din Europa. Germania, cu 15 milioane de brazi, este principalul consumator, fiind urmată de Marea Britanie și Franța, cu peste șase milioane. Epiceea reprezintă varianta de conifere cea mai răspîndită din Europa. Ea este apreciată în special pentru parfumul încărcat cu amintiri din copilărie și pentru dispunerea armonioasă a ramurilor. Singurul incovenient, dacă este tăiată și instalată la temperatura camerei, își pierde rapid acele. Rivalul său, normann, își păstrează mai mult timp acele, dar nu are parfum. Danemarca și Belgia sînt principalele țări furnizoare de normann, un arbore de două ori mai scump decît epiceea (22,86 euro pentru un brad de un metru - un metru și jumătate). Pentru a lupta împotriva bradului de Crăciun artificial, în mod deosebit apreciat în Franța, mai mulți producători din această țară au format Asociația Bradului Natural de Crăciun. "Acești arbori nu sînt luați dintr-o pădure existentă. Este vorba de un produs care se cultivă, la fel ca florile", a explicat președintele asociației. "Este nevoie de 15 ani pentru a produce un brad de Crăciun de peste un metru înălțime", a adăugat el. Tradiția bradului de Crăciun s-a născut în Alsacia în secolul al XVI-lea. Iluminat în secolul al XVII-lea candele din coji de nuci pline cu ulei, brazii au cucerit Europa și lumea întreagă în secolul al XIX-lea.

Colind ceresc

de Radu Gyr

Cerul mi-a deschis soborul
- Lerui, Doamne Ler -
au pornit cu pluguşorul
îngerii prin cer.

Merg cu pluguri de oglindă
şi de giuvaer,
toţi luceferii colindă
- Lerui, Doamne, Ler.

Vântul suflă cu lumină
- Lerui, Daomne, Ler -
în buhai de lună plină
legănat în ger.

Patru heruvimi cu glugă
albă de oier
sub fereşti colinde-ndrugă,
- Lerui, doamne, Ler.

N-au venit cu grâu la poartă,
ci au rupt din ger
stele mari ca să le-mpartă,
- Lerui, Doamne, Ler.

Şi-n gustar de roade grele,
- Lerui, Doamne, Ler -
va fi câmpul cer de stele
tolănit sub cer...

Numai tu aştepţi în tindă,
- Lerui, Doamne, Ler -
suflete fără colindă,
şi fără Prier.

Nici un cântec alb nu vine
fâlfâind mister,
cu o stea şi pentru tine,
- Lerui, Doamne, Ler.

Sărbătoare de iarnă

de Ioan Alexandru

Leagănul e nedesprins de grindă
Şi-n casă-i cald pe vatră lângă foc
Şi la fereastra nopţii de Colindă
E tot trecutul nostru la un loc.

Şi-i linişte şi pace peste ţară
Şi fiecare-n sine-i fericit
Căci suntem fraţi sub steaua milenară
A magilor porniţi din răsărit.

Nu-s pornit în noaptea necuprinsă
Fără de ţintă, veşnic pelerin
În casa mea-i o candelă aprinsă
Şi umbra pâinii miroase-a vin.

Gânduri de Crăciun

„N-a fost o zi asemenea, nici înainte şi nici după", anticipă profetul, penetrând prin pâcla viitorului, sub inspiraţia Sf. Duh şi văzând Naşterea Domnului. Şi într-adevăr, evenimentul Naşterii Domnului, depăşeşte şi lasă în umbră orice acţiune săvârşită pe mapamond. Şi iată de ce:

- la Naşterea Domnului, Fiul Lui Dumnezeu şi Dumnezeu adevărat, din fiinţă pur abstractă sau spirituală, se concretizează, făcându-se om pe o durată de 33 ani;

- din ordinea fizică, din cosmogonicul imuabil, ce nu permite abatere, salt sau încălcare, o stea se abate de la mersul ei destinat, fără să producă un cataclism sau o catastrofă;

- cerul se înfrăţeşte cu pământul, veşnicia cu vremelnicia, spiritul cu materia, divinul cu umanul;

- astrologii sau magii, reprezentanţii ştiinţei se închină Pruncului Iisus şi îi recunosc grandoarea divinităţii Sale, pentru că ce înseamnă, oare, fărâma de ştiinţă pe lângă Atotştiinţă sau Adevărul Absolut? Când nu ştim nici măcar ce nu ştim;

- dacă crearea universului denotă forţă şi înţelepciune, Naşterea Domnului iubire până la sacrificiu;

- Evenimentul Naşterii mai e şi piatră de hotar în timp. Anii se numără până la El şi de la El încoace;

- Mântuitorul s-a născut pe cale supranaturală. Natura sau firea nu permit salturi sau încălcări. Dar nu s-a făcut o minune împotriva firii, ci o minune mai presus de fire. Dumnezeu Tatăl care a creat firea sau natura, o modelează după bunul plac, tot aşa cum un inventator îşi dirijează investiţia după bunul său plac. Dacă s-ar fi născut ca şi noi, n-ar mai fi fost Fiul Lui Dumnezeu, ci simplu fiu al omului, un muritor de rând.

După cum Vechiul Testament, Adam dă naştere la femeie fără de femeie, tot aşa în Noul Testament, Fecioara Maria dă naştere la bărbat fără de bărbat. Nevătămat a rămas Adam după luarea coastei, nepângărită Fecioara Maria după naşterea dumnezeescului Prunc.

Ce daruri aşteaptă de la noi Pruncul Iisus?

Nu nestemate, nici toaste sau ovaţii ci aurul sufletelor noastre.

„Pe pământ pace, între oameni bunăvoire", a glăsuit mesajul betleemic în noaptea sfântă. Pace cu Dumnezeu, pace cu oamenii, pace cu noi înşine. Nu e nevoie de dezastru atomic, e suficient războiul dintre noi, când nu ne cunoaştem menirea de creştini.

De aceea, deretică-ţi ieslea sufletului tău, primeneşte-o, alungă din ea toată murdăria şi în loc de fân proaspăt, scutec nou sau dalbe flori, dă-i Domnului inima ta curată şi cugetul tău curat.

TEODOR PONEAVĂ

Din Pastorală la Naşterea Domnului

NOU ÎNCEPUT DE TIMP

(Urmare din pagina 1)

Un om de ştiinţă contemporan afirmă că preciziunea calendarului nostru vine de la dimensiunea mistică a timpului, concepţie care face din sărbătoarea Învierii Domnului punctul fundamental de referinţă. Ori, învăţatul amintit este cel dintâi care a avut intuiţia rădăcinilor de taină ale timpului. Amplul calcul al datei Sfintelor Paşti l-a implicat în scrutarea vieţii Mântuitorului spre a stabili data cât mai corespunzătoare realităţii privitoare la naşterea, răstignirea şi învierea Domnului. Rezultatele s-au aplicat întregii periodizări sau împărţiri a istoriei umanităţii, cunoscută fiind contribuţia creştină la făurirea civilizaţiei mondiale. Oricum, la baza calendarelor, care s-au succedat de-a lungul mileniilor, a stat elementul religios, iar prima zi a anului, din motive multiple, coincide cu început de anotimp, primăvară sau toamnă; mai târziu, astronomii convenind ca aceasta să fie 1 ianuarie, când Pământul se află la distanţă maximă de soare. Şi dacă în trecut s-au utilizat sisteme cronologice diferite bazate pe ciclul astronomic al Sorelui sau Lunii, de unde şi calendarele solare - la egipteni şi romani, lunare - la arabi şi lunaro-solare - la evrei, babilonieni, indieni, astăzi, când istoria omenirii a dobândit un pronunţat caracter universal, este mai necesar ca oricând ca datele calendaristice diverse să fie puse de acord cu cele ale calendarului modern fundamentat pe era creştină şi care se bucură de o recunoaştere tot mai largă pretutindeni. Având convingerea unui calcul judicios, care s-a impus prin importanţa lui, socotim că el nu este doar pentru viaţa pământească, ci şi pentru orientarea spre cea veşnică, potrivit cuvântului psalmistului: „Învaţă-ne să socotim bine zilele noastre, ca să ne îndreptăm inimile spre înţelepciune." Fiecare, aşadar, are îndemnul de a se ruga să deprindă măcar dreapta socoteală a timpului, dacă nu poate pătrunde adâncul tainei acestuia, despre care Mântuitorul Însuşi îi învăţa pe ucenicii Săi, zicând: „Nu este al vostru a şti anii sau vremurile pe care Tatăl Le-a pus sub stăpânirea Sa". Dumnezeu este Domnul timpului pe care ni-l dă spre folosinţă pentru El. Rămâne să găsim calea unei cât mai bune întrebuinţări...

Zilele de prăznuire sunt şi cele care încheie anul mântuirii 2001, aşezându-ne pe pragul noului an, al cărui număr, tot de la naşterea lui Hristos Domnul reprezintă o nouă mărturie pentru un timp creştin al lumii. Amintind cunoscuta afirmaţie că „Secolul XXI va fi religios sau nu va fi deloc", în ochii fiecărui creştin credincios, ca şi al tuturor oamenilor de bine, se deschid perspectivele amplei lucrări pe care o are de împlinit Biserica în viaţa societăţii contemporane. Participarea fiecărui membru al ei se reflectă desigur, în multiplele laturi ale vieţii prin vorbirea şi făptuirea după voia lui Dumnezeu. O contribuţie aparte însă o are aceea de înălţare sau înfrumuseţare a sfintelor locaşuri. La cele moştenite de la înaintaşi, dintre care unele recunoscute ca monumente istorice, se adaugă pe zi ce trece, noile mărturii ale istoriei ce se înscrie în zilele noastre, cu credinţă în Dumnezeu, dragoste de adevăr şi nădejde în bine. Ca de altfel, pretutindeni în ţara noastră şi în Eparhia Aradului, preoţii şi credincioşii se prezintă în ochii lumii cu jertfa unor noi altare, între ele acela al viitoarei catedrale, care îi reprezintă pe toţi. Peste toate greutăţile inerente, economice şi tehnice cu precădere, aşezarea cupolei acestui edificiu este semnul milei lui Dumnezeu ce se revarsă peste întreaga suflare. Drept aceea, în această răscruce a anului îi mulţumim, rugând să răsplătească tuturor celor care au conlucrat cu voia divină la o însemnată realizare din dorinţa sinceră de a duce totul la săvârşire. Tot aşa, orice biserică nouă sau înnoită, dă pentru veacuri consistenţa valorificării timpului prin cele făurite în concret şi într-o istorie creştină. Astfel, fiecăruia şi tuturor laolaltă, le este dată putinţa de a trăi timpul lui Dumnezeu, veacul pus sub stăpânirea Sa şi vieţuit în comuniune cu El, legătură ce înveşniceşte. Timpul omului este ieri, azi şi mâine, dar timpul lui Dumnezeu este un astăzi perpetuu. Nutrind această conştiinţă, în rugăciune fierbinte către Bunul Dumnezeu, cu doririle cele mai alese de Sfintele Sărbători să urmăm simţirii colindătorului, exprimată prin versurile: „Astăzi s-a născut Hristos // Mesia chip luminos//... Şi de-acum până-n vecie // Mila Domnului să fie // Lăudaţi şi cântaţi // Şi vă bucuraţi." Amin.

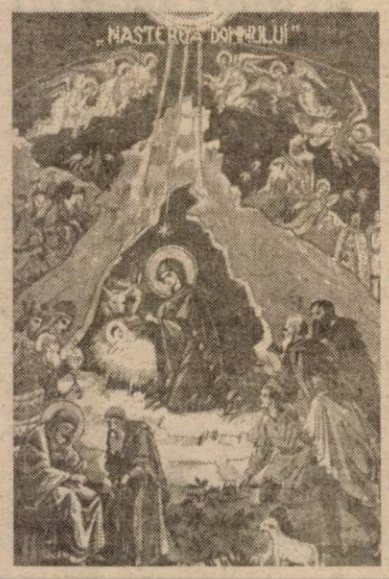

Colinde, colinde

de Mihai Eminescu

Colinde, colinde!
E vremea colindelor,
Căci gheaţa
se-ntinde
Asemeni oglinzilor.
Şi tremură braţii
Mişcând rămurelele,
Căci noaptea de azi-i
Când scânteie stelele.

Se bucur-copii
Copiii şi fetele,
de dragul Mariei
Îşi piaptănă pletele,
De dragul Mariei
Şi-a Mântuitorului,
Luceşte pe ceruri
O stea călătorului.

Creștinilor, noi astăzi

Creștinilor, noi astăzi
un praznic mare-avem,
ca să-l putem cunoaște
veniți la Viflaim!

Că a născut în lume
pe-acel ce-L așteptam
Maria Maica Sfântă
veniți la Viflaim!

Pe paje între vite
Iisus este străin
să-i ducem și noi daruri
veniți la Viflaim!

Să mergem cu păstorii și să Îl preamărim
căci pentru noi El s-a născut
veniți la Viflaim!

Creștinilor, noi astăzi
degrabă s-alergăm
spre-a noastră mântuire
veniți la Viflaim!

COLINDĂTORI PE VALEA MUREȘULUI

Cea mai mare sărbătoare a creștinătății - Nașterea Mântuitorului - este prăznuită în mod deosebit pe a Mureșului Vale. Majoritatea locuitorilor știu că au obligația morală de a frecventa Sfânta Biserică și, în mod treptat, de a se împărtăși. În toate casele se fac pregătiri, iar cei care așteaptă cel mai mult marea sărbătoare sunt copiii.

Primii colindători sunt „pizăreii" care în ajun și-n faptul zilei încep urările cu: „Bună dimineața lui Ajun!" Pe la orele zece apar colindătorii cu Steaua, cu Pomul sau cu Bethleemul. Echipele s-au constituit cu mult înainte, au exersat seară de seară și au pornit. Cei cu Steaua simbolizează căutarea celor trei magi: Voltezar, Melchior și Baltazar. Steaua este construită dintr-un cerc iluminat pe care purtătorul îl învârte. Orațiile se spun combatându-l pe Irod împărat, ucigătorul de prunci. Colindele cântate sunt: „Nașterea Ta", „Trei Crai de la Răsărit", „Sus la poarta Raiului".

Colindătorii cu pomul au împlântat într-un scăunel un pom simbolizându-l pe cel din Eden, de unde păcătoasa Eva a luat fructul oprit. Cei cu Bethleemul au o construcție specială, simbolizând staulul în care s-a născut Isus Hristos al nostru Prea mare Mântuitor. Există un mânuitor al păpușilor bine pregătit.

La ora 13, pornesc cu mult alai dubașii. Echipa este alcătuită din 20-30 de flăcăi cătăniți sau necătăniți, care bat ritmic pe tobele lor „Cântarea dubii" și intră numai acolo unde sunt primiți. Sunt însoțiți de fanfara din Câmpurile-Surduc arvunită cu mult înainte. Dubașii cântă: „Peste cei doi codrii înalți", „O, ce veste minunată!"; „Sus la poarta Raiului"; „Împăratul Romei" etc. Muzica cântă, de asemenea, colinde, iar în casele unde sunt fete de măritat se încinge hora dubașilor.

Toți colindătorii sunt răsplătiți cu bani, cârnați, cozonaci și băutură. Există și un purtător al sacului cu daruri. În vremea mea acesta era de obicei bătrânul Botița, care se bucura mai tare decât cei pe care-i însoțea.

Ultimii colindători ce apar în fapt de seară sunt coriștii. Ei merg la primar, la preoți, la învățători, așa cum de fapt procedează și dubașii. Vestitul cor din Săvârșin n-a lipsit niciodată de la acest praznic luminos. Se cuvine să amintim pe marii săi dirijori: Protasie Givulescu, Eugen Spinanțu, Iosif Păcurariu și Aurel Luca, cu toții învățători ai locului. Nu trebuie să-i uităm nici pe dirijorii țărani: Iosif Mărtinașu, Emilian Hădău, Aurel Cozma.

Toate acestea le-a readus la lumina acestui nou praznic un fost colindător, un fost dubaș,

Prof. **SEPTIMIUS PĂCURARIU**

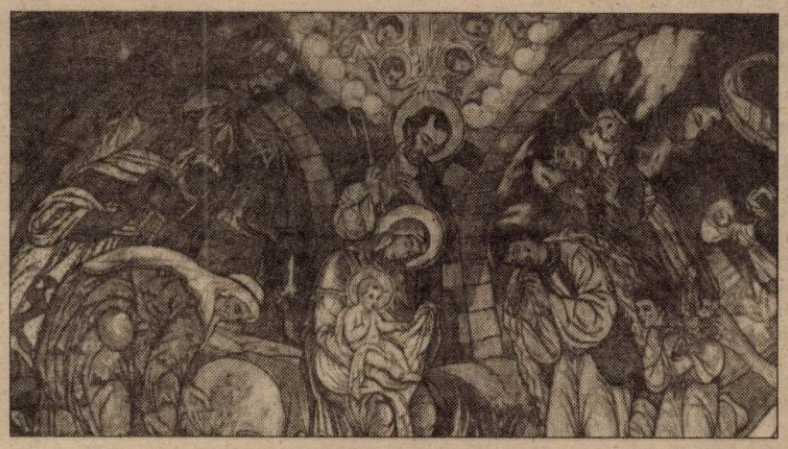

Deschide ușa, creștine!

Deschide ușa, creștine,
Că venim, din nou, la tine.
Drumu-i greu și-am obosit.
De departe am venit.

Și la Viflaim am fost,
Unde s-a născut Hristos.
Și-am văzut și pe-a Sa mamă,
Pe care Maria o cheamă.

Cum umbla din casă-n casă,
Ca pe Fiul ei să-L nască.
Umbla-n sus și umbla-n jos,
Ca să-l nască pe Hristos.

Mai târziu găsi apoi,
Un staul frumos de oi.
Și acolo, pe fân, jos
S-a născut Domnul Hristos.

Cete de îngeri coboară,
Staulul îl înconjoară.
Păstorii cu flori în mână
Împletesc mândră cunună.

Pe cunună-i scris frumos:
Astăzi s-a născut Hristos,
Care cu puterea Sa
Va împărăți lumea.

SĂRBĂTOAREA CRĂCIUNULUI ÎN GERMANIA

POMUL DE CRĂCIUN

La sfârșitul secolului al XV-lea și începutul secolului al XVI-lea, locuitorii sudului Germaniei au început să taie din pădure puieți de brad sau molid pe care i-au dus în casele lor. Acești pomi au fost împodobiți cu mere, nuci, turtă dulce și flori din hârtie. Mai târziu, au adăugat globuri de sticlă și lumânări. Martin Luther, reformatorul bisericii în Germania, a declarat pomul astfel împodobit drept simbol al Crăciunului protestant. Pentru catolici, simbolul bisericii lor a rămas leagănul lui Iisus. De peste 100 de ani, fiecare familie germană împodobește acasă bradul de Crăciun. În multe familii, decorurile pentru brad sunt realizate de mână. Steluțe din staniol, din paie, lanțuri din hârtie colorată și prăjiturele sunt realizate de copii și părinți deopotrivă.

LEAGĂNUL DE CRĂCIUN

Primul leagăn de Crăciun a fost realizat de Francisc din Assisi, în 1223. Într-un Ajun de Crăciun, el a pus fân într-un leagăn și a așezat un bou și un măgăruș lângă el. El a oficiat o slujbă religioasă și a spus povestea nașterii lui Iisus. De atunci, în regiunile catolice ale Germaniei, se celebrează o ceremonie specifică în preajma leagănului, în Noaptea Sfântă. Mai târziu, leagănul a putut fi văzut în casele familiilor bogate. Numărul micilor figurine din lemn a crescut. S-au adăugat oile și păstorii, cei trei magi și servitorii lor, îngerii.

PERIOADA ADVENTULUI

Ultimele patru săptămâni dinaintea Crăciunului poartă denumirea de Advent (Adventszeit). Toată lumea este ocupată cu pregătirea decorațiunilor, atât în școli cât și acasă. Sunt pregătite cadourile pentru prieteni și rude.

Pregătirea prăjiturelelor, împreună cu copiii, este întotdeauna un moment de bucurie. Tradiționale în Germania sunt: LEBKUCHEN (un fel de turtă dulce cu arome specifice, pe o foaie de napolitană), originare de la Nürnberg, și SPEKULATIUS (prăjiturele turnate în forme speciale din lemn, cu ornamente sau figuri) . Cum toate acestea sunt destul de greu de preparat, cele mai multe familii le cumpără din magazine sau brutării, unde se găsesc deja din luna octombrie.

A aștepta Crăciunul încă patru săptămâni poate fi destul de greu pentru copii. De aceea se încearcă "îndulcirea" așteptării cu mici surprize.

Cu 100 de ani în urmă, primul CALENDAR DE ADVENT a fost atârnat în camera unui copil. Acesta a fost realizat de o mămică din München. Băiețelul ei o întreba în fiecare zi " Când va veni, în sfârșit, Moș Crăciun?????" Mama s-a săturat să audă repetată mereu aceeași întrebare și a încercat să facă așteptarea mai ușoară pentru fiul ei. Astfel, ea a luat o coală de carton pe care a desenat 24 de pătrățele și a fixat dulciuri în fiecare. Primul calendar de advent a fost tipărit, în 1908 la München, de către băiatul care nu a uitat niciodată ideea mamei sale.

În zilele noastre aceste calendare pot fi găsite pretutindeni, în fiecare casă și chiar la școală. Unele arată precum un poster de Crăciun, cu 24 de ușite făcute din hârtie, câte una pentru fiecare zi. Altele sunt umplute cu ciocolată sau făcute de mână. În cele mai multe săli din școlile din Germania, pot fi văzute astfel de calendare pentru toți copiii din clasă. În fiecare zi, un alt copil deschide pachețelul care-i este dedicat și care conține: ciocolată, nuci sau alte mărunțișuri folositoare.

GHIRLANDA DE ADVENT

Din secolul al XIX-lea, ghirlanda (coronița) de Advent poate fi găsită în casele germanilor. Prima a fost realizată de conducătorul unui orfelinat din Hamburg. Ea constă dintr-un cerc mare din ramuri de brad. Pe acesta sunt așezate 4 lumânări roșii, pentru fiecare duminică, panglici roșii și simboluri ale Crăciunului. Și ghirlanda poate fi văzută în cele mai multe săli de clasă din Germania, în luna decembrie. În fiecare duminică este aprinsă o lumânare. În ultima duminică de dinaintea Crăciunului ard patru lumânări de diferite înălțimi. Copiii învață la școală cântece și poezii despre coronița de Crăciun, precum acest cântec foarte vechi: Advent,Advent/ ein Lichtlein brennt./ Erst eins, dann zwei, dann drei, dann vier,/ dann steht das Christkind vor der Tür./ Advent, Advent/ Lumânărica noastră arde./ Întâi una, apoi două, apoi trei, apoi patru/ apoi micul Iisus se va afla în fața ușii noastre.

NOAPTEA DE CRĂCIUN

24 Decembrie este cea mai importantă zi pentru copiii din Germania. Aceasta este ziua când își vor primi cadourile. Cele mai multe magazine sunt deschise până la 1 p.m. și străzile orașelor sunt încă aglomerate. După ce și-a făcut ultimele cumpărături, fiecare se grăbește acasă, să se pregătească pentru Ajunul de Crăciun. Tații montează brazii de Crăciun. Instalațiile electrice le dau uneori de furcă. Mamele trudesc în bucătărie pregătind masa de Crăciun. Părinții și îndrăgostiții deopotrivă împachetează ultimele cadouri iar copiii îl așteaptă cu emoție pe Moș Crăciun. Televiziunile difuzează un program special pentru a-i ține ocupați în acest timp. Unele familii împodobesc bradul împreună. În altele, părinții fac acest lucru în mare secret. La 5 p.m., unele familii merg la biserică. După aceea sărbătoarea Crăciunului începe acasă. Părinți "închiriază" uneori un Moș Crăciun (o rudă, un vecin sau un student) care aduce cadourile.

Până în 1970, Moș Crăciun venea cu o bâtă. Părinții îi spuneau din vreme cum s-au comportat copiii lor. Aceștia erau întrebați: " Ai fost cuminte în acest an?". Evident, răspunsul era: " Da!" În unele cazuri extreme, Moșul citea din cartea lui faptele rele ale copilului și îl amenința cu bâta. Iată o poezie celebră pe care o recitau atunci copiii:

Lieber, guter Weihnachtsmann, /Dragă Moș Crăciun,/ schau mich nicht so böse an. Nu mă privi așa de furios./ Stecke deine Rute ein,/Te rog, pune-ți bâta deoparte,/ich will auch immer artig sein./Promit că voi fi cuminte.

Copilul promitea să-și schimbe comportamentul și, după ce familia cânta câteva colinde, fiecare își primea cadourile.

Acum principiile educaționale s-au schimbat în Germania. Nu se mai pune preț pe o relație autoritară cu copiii. Copiii își primesc cadourile fără prea multe întrebări. Se aprind lumânările pe brad și, după câteva colinde, fiecare își despachetează cu emoție cadourile. După aceea, familia se așează la masă, se distrează cu un joc de familie sau privește un film special difuzat la televizor.

Zilele de 25 și 26 Decembrie sunt dedicate familiei. Cei mai mulți își vizitează bunicii, rudele sau prietenii.

prof. **LAURA DRAGOMIR**

IA SCULAȚI VOI CE DORMIȚI

de Traian Dorz

Ia sculați voi ce dormiți, florile dalbe,
Îngerii să-i auziți, florile dalbe,
cum vă cântă de frumos, florile dalbe,
de Nașterea lui Hristos, florile dalbe!

Auziți un glas de Sus, florile dalbe,
astăzi S-a născut Iisus, florile dalbe,
îngerii cu graiul lor, florile dalbe,
vă vestesc Mântuitor, florile dalbe!

Ei vă-ndeamnă fericiți, florile dalbe,
pe Mesia să-L primiți, florile dalbe,
cu păstorii să-L căutați, florile dalbe,
inima sălaș să-I dați, florile dalbe!

Și cu magii să-L cinstiți, florile dalbe,
Slava Lui s-o moșteniți, florile dalbe!
Mântuirea s-o aflați, florile dalbe,
cu El să vă bucurați, florile dalbe!

Campionatul Județean „PROMOȚIE" - între sărăcie și plăcerea de a juca

Seria A MUREȘUL ZĂDĂRENI CURGE SPRE „ONOARE"

Cândva, nu cu mulți ani în urmă, Zădăreniul avea două echipe de fotbal, una în „D" și alta în județ. Acum doar „Mureșul" mai curge pe terenurile județului nostru. Undeva, prin Seria A a Campionatului Județean „Promoție". După sezonul de toamnă, gruparea din Zădăreni s-a cocoțat în fruntea clasamentului, cu 9 victorii, 2 rezultate de egalitate și o înfrângere. Mai mult, Mureșul are și una din cele mai productive linii de atac. Returul nu se anunță a fi unul prea ușor pentru gruparea ce îl are printre ei și pe... Mircea Toderici. Cel mai periculos adversar pare a fi Mailatul, dar nici Ususău ori Mândruloc nu sunt de neglijat.

Oricum, pentru tradiția fotbalistică a comunei, Mureșul Zădăreni merită să ajungă în „Onoare"...

***

Voința Mailat. Cinci puncte. Atâta are în plus „la adevăr", echipa din Mailat față de lidera la zi a seriei. Un avantaj cel puțin psihologic, care trebuie valorificat la maximum în primăvară, dacă „Voința" vrea să ajungă în eșalonul doi al fotbalului județean.

Mureșul Ususău. Revelația sezonului trecut în Cupa României, faza județeană, formația din Ususău e acolo, sus, la bătaie. Cu o medie de peste 4 goluri/meci, Mureșul poate visa în retur la „suta" de goluri înscrise și, de ce nu, la promovare.

Mureșana Mândruloc. Echipa care o bună perioadă de timp s-a confundat cu munca depusă de Doru Lepădatu, are cea mai bună apărare, doar 9 goluri primite în 12 jocuri. Nu știm cum stau la capitolul „finanțe" cei din Mândruloc, pentru a putea visa măcar la mai mult.

Mănăștureana Mănăștur. Vecinii Mailatului sunt și ei, cel puțin teoretic, în „cărțile" promovării. Pentru aceasta, în partea a doua a campionatului cei din Mănăștur nu au voie să facă prea mulți pași greșiți.

Viitorul Săvârșin. Mai bine una mai acătării, decât două slabe, aceasta ar fi deviza celor din Săvârșin. Din două echipe au format una, care stă bine-mersi în mijlocul plutonului.

Fortuna Cruceni. Jos pălăria pentru niște oameni ca cei de-aici, care din propriile buzunare susțin fotbalul. Este, poate, unul din puținele prilejuri când se mai aude de Cruceni, un sat izolat, uitat de mulți, din păcate.

Eagles Fântânele. „Vulturii" au avut o comportare oscilantă, potențialul echipei fiind unul mult mai bun față de locul ocupat în clasament.

Voința Munar. Singurul lucru demn de apreciat în viața acestei echipe e longevitatea. Că la capitolul bază sportivă, valoare și pretenții, munăreni nu stau deloc bine.

Lăstarul Miniș. Pentru o echipă nou înființată, cei de la Miniș stau acceptabil. Că s-ar fi putut mai mult e o altă poveste. Dar, banii, jucătorii și... soarta au vrut altfel.

Gloria Secusigiu. Nici aici lucrurile nu stau prea grozav. Terenul arată ca după „bombardament", vestiarele strălucesc prin absență, iar la capitolul puncte, zestrea e una modestă. Dar, când n-ai unde retrograda...

Voința Semlac. Unde sunt zăpezile de altădată? Acesta pare a fi „motto"-ul echipei ce l-a dat pe marele nostru portar, Helmuth Duckadam. Dintr-o grupare ce visa la Divizia D, formația primăriței Letiția Stoian a ajuns „ciuca bătăilor" în „Promoție".

Banatul Căpâlnaș. Dezastru. Acesta e cuvântul de ordine al celei mai îndepărtate echipe - din punct de vedere geografic - de municipiu, din Seria A. Doar două victorii și un golaveraj dezastruos, pentru o echipă ce în tur nu și-a găsit cadența. Poate la primăvară...

DANIEL SCRIDON

Clasamentul turului

1. Zădăreni	12	9	2	1	49-14	29	(+8)
2. Mailat	12	9	1	2	45-14	28	(+13)
3. Ususău	12	8	2	2	56-18	26	(+8)
4. Mândruloc	12	7	4	1	23-9	25	(+4)
5. Mănăștur	12	7	3	2	37-22	24	(+6)
6. Săvârșin	12	5	2	5	32-19	17	(-1)
7. Cruceni	12	5	1	6	30-34	16	(-2)
8. Fântânele	12	4	1	7	25-33	13	(-8)
9. Munar	12	3	2	7	21-33	11	(-4)
10. Miniș	12	3	1	8	22-37	10	(-8)
11. Secusigiu	12	3	1	8	17-44	10	(-5)
12. Semlac	12	1	4	7	17-48	7	(-14)
13. Căpâlnaș	12	2	0	10	22-71	6	(-12)

SERIA B CHICIORA DUD ESTE PUSĂ PE FAPTE MARI

Singura echipă neînvinsă din fotbalul județean, după prima jumătate a sezonului 2001-2002, este liderul autoritar al Seriei B din „Promoție", Chiciora Dud. Având un lot extrem de experimentat, care cuprinde nume sonore precum Sandu Gaica (fost jucător la UTA, actualmente antrenor la Tricotaje Ineu) sau Gheorghe Neamțiu (ex-prefectul Aradului) Chiciora pare a nu avea contracandidată la lupta pentru promovarea în „Onoare". În general, clubul este foarte bine structurat în jurul președintelui, Nicolae Beldea, care-i are ca „subalterni" pe Ioan Farcaș-Neamț și Pavel Neamțiu. Pe lângă funcția de vicepreședinte, Ioan Farcaș-Neamț o îndeplinește și pe cea de antrenor, însă majoritatea elevilor săi saltă - din motive obiective - ședințele de pregătire și se prezintă doar duminica la joc. Trebuie spus că echipa își dispută întâlnirile pe terenul din Târnova, prilej pentru primarul acestei comune, dl. Florin Farcașiu, să-și aducă și dânsul o importantă contribuție prin întreținerea bazei sportive.

Obiectivul formației Chiciora Dud nu poate fi altul decât accederea în „Onoare", jucătorii de la care se așteaptă acest lucru fiind următorii: Popovici, Farcașiu, S. Cociuba, Igna, Petcuț, Bulzan, Gaica, Ștefănuț, Păscuț, Ghinga, Hanțig, Boiciuc, Lucuța, Ursuț, F. Cociuba, Dreghici și Neamțiu.

Unirea Olari are ghinionul de a fi luat startul în aceeași serie cu puternica formație din Dud. Altfel, jucători precum Vancea, Vânătoru sau Hirmler nici nu ar concepe să se mulțumească cu locul doi. Deocamdată aceasta e situația și ea nu pare că se va schimba nici după etapele din retur.

Feyenoord Horia. Echipa de la marginea Aradului a avut o comportare neașteptat de bună până acum, un mare merit revenindu-i domnului Vasile Pele, care le cam face pe toate la micuța echipă din Horia,.

Duminică de duminică, Sandu Gaica își schimbă ținuta de antrenor (la Tricotaje Ineu), cu cea de jucător la Chiciora Dud.
Foto: **V. MUSCA**

Victoria Seleuș a început catastrofal campionatul, însă ca o grupare care se respectă și-a revenit rapid din pumni și ocupă un loc în careul de ași. Inimosul președinte, Ioan Ardelean, ajutat în muncă de Ioan Bolcu, dorește să ducă formația din Seleuș, într-o divizie superioară ghidându-se după politica pașilor mărunți. Înainte de toate trebuie pusă la punct baza sportivă, iar echipa trebuie să trăiască - pe cât posibil - din propria-i pepinieră.

Voința Agrișul Mare are în centru figura lui Gheorghe Streulea, care în calitate de sponsor, președinte și antrenor păstrează o poziție onorabilă pentru echipa sa. La această clasare și-au adus contribuția și foștii componenți ai „șoimilor" din Pâncota: Trifu, Palaghiu și Rusanda, care trăiesc o a doua tinerețe în „Promoție".

Codreana Nadăș își dispută jocurile de pe teren propriu la Tauț, unde se bucură de atenția primarului, dar și a localnicilor care vin în număr destul de mare la meciurile din campionat. Echipa are în componență mulți jucători tineri, care în viitorul apropiat vor forma un lot competitiv.

Petrom Nădab. Sora mai mică a Progresului, susținută de șeful stației Peco din localitate, a adunat fotbaliști ce nu au avut loc în „Onoare". Parcursul este unul mulțumitor, având în vedere că nădăbanii, ca multe colege de serie, evoluează din plăcere.

Sini Electric Zărand a rămas singura echipă din localitate după „decesul" nefericit a lui Dinamo. Prea puțini fotbaliști din Zărand mai întâresc rândurile „electricienilor", pentru că echipa este alcătuită din jandarmi din Arad, mobilizați de președintele Ioan Barz.

Speranța Chier a fost una din puținele grupări din județ care și-au dobândit la timpul potrivit certificatul de identitate sportivă, semn că există un mare interes în jurul activității fotbalistice din Chier. Președintele Dorel Oance se zbate atât cât poate pentru a asigura cele necesare echipei, strunite bine din teren de fostul pâncotan, Vasiloiu.

Protguard Arad este singurul team din ultimul eșalon județean care-și desfășoară întreaga activitate în municipiu. „Paznicii" lui Faur și-au stabilit reședința pe stadionul „Gloria" acolo unde mai toate echipele vizitatoare s-au simțit de minune. Deh, plus de experiență competițională.

Vulturii Chereluș nu mai are constanța anului trecut, însă acest lucru este explicabil prin plecarea unor jucători spre Sintea, Ineu ori Șicula. Primarul acestei ultimei localități, Aurel Radița, cândva susținător înfocat al echipei din satul natal, i-a cam lăsat baltă pe „vulturi", care supraviețuiesc de la o etapă la alta.

Hidișana Drauț are meritul de a nu fi abandonat întrecerea din moment ce fotbaliștii dau bani din propriul buzunar pentru a se întâlni la meciuri duminică de duminică. Frații Baltă susțin și ei atât cât îi țin balamalele o formație ce pare împăcată cu statutul de „cenușăreasa" a seriei.

CĂLIN MNERIE

Clasamentul turului

1. Dud	11	10	1	0	33-4	31	(+16)
2. Olari	11	8	1	3	33-13	24	(+6)
3. Horia	11	6	2	3	28-16	20	(+2)
4. Seleuș	11	6	1	4	34-24	19	(+4)
5. Agrișul Mare	11	6	1	4	32-22	19	(+4)
6. Nadăș	11	5	1	5	33-28	16	(+1)
7. Nădab	11	5	1	5	28-31	16	(-2)
8. Zărand	11	4	2	5	27-24	14	(-1)
9. Chier	11	4	0	7	30-43	12	(-6)
10. Protguard	11	3	1	7	15-37	10	(-5)
11. Chereluș	11	2	1	8	17-30	7	(-11)
12. Drauț	11	1	1	9	11-49	4	(-14)

Seria C UN LIDER BOGAT, ÎNTR-O SERIE SĂRACĂ

Clasamentul turului

1. Lunca Teuz	10	9	0	1	40-16	27	(+12)
2. Buteni	10	7	0	3	28-28	21	(+6)
3. Cermei	10	6	0	4	28-16	18	(+3)
4. Vârfurile	10	3	0	7	18-25	9	(-6)
5. Șomoșcheș	10	2	1	7	16-32	7	(-8)
6. Bârsa	10	2	1	7	12-35	7	(-8)

Universitatea Sebiș și Explormin Hălmagiu au fost excluse din campionat.

Indiscutabil, Lunca Teuzului arată o altă față decât până acum. E clar, e vorba de o schimbare în bine. Pe primul loc, cu 9 victorii și o înfrângere, un golaveraj de 40-16, cu 26 de puncte și +12 la „adevăr", Lunca Teuzului a călcat în picioare cam totul, cocoțându-se în vârf. Practic, adversarii nici nu au contat, iar faptul că - de la startul campionatului - echipa a hotărât să-și dispute partide la Gurba, nu pe islazul comunal de la Lunca Teuzului, arată faptul că oamenii sunt interesați să promoveze. O inițiativă lăudabilă, care - iată - își arată roadele și în clasament. Totuși, să nu uităm, e vorba de o serie cu doar încă cinci echipe, „U" Sebiș și E. Hălmagiu fiind excluse din campionat. Așadar, într-o serie „bananieră", a reușit Lunca Teuzului să ia fața... tuturor.

Crișul Alb Buteni. S-au dus vremurile de altă dată, când „Aria" mergea foare bine în „Onoare", sub comanda actualului prefect Gheorghe Pele. La vremuri noi, oameni noi, iar formația din Buteni nu mai e ce a fost. Ea se zbate acum în „Promoție", cu șanse minime să ajungă înapoi în „Onoare".

Gloria Cermei. Cam același lucru se poate spune și despre această echipă. Dintr-o „familie înstărită", când se implicau oameni grei, iată că acum Cermeiul a ajuns la „orfelinat", căci doar implicarea (minimă) a bătrânului Selejan nu este suficientă. Din „D", în „Promoție", e un drum destul de lung, însă - iată - ușor de parcurs.

Andezitul Vârfurile. Dacă nu ar mai fi câțiva oameni generoși, echipa sigur dispărea de mult. Deși ar exista posibilități mai mari decât în alte părți, aproape nimeni nu se implică (preferând doar boxul) și nu e de mirare că Vârfurile sunt a treia echipă din coada clasamentului. Bine că nu trebuie să lupte pentru retrogradare, căci nu are unde pica.

Viitorul Șomoșcheș. Bine că cineva s-a gândit să facă o echipă la Șomoșches. Decât nimic, mai bine așa. Și - un lucru important - nu s-a ajuns la excludere, cum s-a întâmplat cu „U" Sebiș și E. Hălmagiu.

Crișul Alb Bârsa. Cam același lucru ca și vecina sa de clasament. Din păcate pentru ea, Bârsa nu a putut evita să fie „lanterna roșie", adică ultima din cel mai de jos eșalon. Și asta la doar un gol diferență. Poate se va revanșa în retur.

„U" Sebiș și E. Hălmagiu. Rușine! Prima a fost înființată cu „surle și trâmbițe", dar a clacat, iar a doua este una dintre echipele de tradiție din „Promoție", dar iată că nepăsarea localnicilor a dus la excludere.

LEO SFÂRA

BOX

MOȘ CRĂCIUN A VENIT ȘI PENTRU SPORTIVII DE LA „SILVA LAZĂR" MOTORUL

Așa cum îi stă bine unui club care se respectă, clubul de box „Silva Lazăr" Motorul Arad a ținut să se despartă de anul 2001 într-un cadru festiv, la arena din Aradul Nou.

Și pentru că așa e frumos, s-a organizat și o gală amicală, între reprezentanții celor trei cluburi arădene. Meciurile au fost captivante, pe placul celor peste 200 de iubitori ai sportului cu mănuși. Dar iată rezultatele consemnate:

*** Copiii (3x1,5 minute)**

Cat. 35 kg: Marian Zăpărțan (Motorul) b.p. Gabriel Lefter (Box Club).

Cat. 37 kg: Flavius Bia (Astra) b.p. Bogdan Farkas (Motorul).

Cat. 40 kg: Flavius Grigoraș (Motorul) b.p. Marcel Muntean (Box Club)

Cat. 40 kg: Vasile Horț (Motorul) b.p. Ion Zăpărțan (Motorul).

Cat. 42 kg: Andrei Grigore (Motorul) b.p. Florin Selejan (Astra)

Adi Buș a fost pe post de Moș Crăciun pentru boxerii de la „Silva Lazăr" Motorul Arad. Și câtă bucurie am putut citi pe fețele copiilor...

Foto: **VIOREL MUSCA**

Cat. 51 kg: Alex. Grancea (Box Club) b.p. Ovidiu Blidar (Astra).

*** Cadeți (3x2 minute)**

Cat. 75 kg: Sergiu Buda (Astra) b.p. Cristian Șipoș (Box Club)

*** Juniori (4x2 minute)**

Cat. 60 kg: Vasile Isip (Motorul) b.p. Silviu Tuleu (Box Club).

Cat. 67 kg: Rubel Stoian (Motorul) b.p. Marcel Talpoș (Box Club).

Oficialii galei au fost: Constantin Bujor - delegat; Andrei Coman, Ștefan Arvai și Cornel Bota - arbitrii; Ștefan Sentici - medic.

„Pentru că a dat meciul 7 al galei peste cap, prin comportamentul avut în ring și prin deciziile luate, arbitrul Ștefan Arvai nu va mai arbitra în ring, pe timp nelimitat" - ne-a informat Constantin Bujor, în numele Comisiei Județene de Box.

La finalul reuniunii pugilistice, pentru cei 13 tineri boxeri de la „Silva Lazăr" Motorul Arad a venit ... Moș Crăciun. Copiii au primit dulciuri, fructe, sucuri, pe post de Moș Crăciun fiind **Adrian Buș** - președintele executiv al clubului, care a fost sprijinit în demersul său de doi prieteni, Marian Filote și Radu Roșca.

Seara s-a încheiat la restaurantul „Arizona" din Aradul Nou, cu o masă festivă, la care a participat și sportivii, prilej pentru președintele Adi Buș de a-i premia cu diferite sume de bani. În schimb, copiii l-au colindat la plecare, unii chiar cu lacrimi în ochi. De bucurie.

Modest, cum îl știm de-o viață, maestru Deneș a ținut să precizeze: **„Am ținut mult să ne despărțim într-o atmosferă destinsă, de prietenie. Păcat că din motive familiare dl. Lazăr, patronul nostru nu a putut fi alături de noi. Sunt mulțumit de ce am realizat în 2001, împreună cu colegul și prietenul meu Florin Barna. La anul, medaliile depind de programul pe care îl va concepe maestru' Barna. În numele conducerii clubului doresc tuturor arădenilor, pasionați sau nu de nobila artă, Sărbători Fericite și un an 2002 mai bun ca cel pe care îl încheiem în aceste zile."**

DANIEL SCRIDON
ADELA CIOLOCOI

Baschet - Divizia A

CLASAMENTE LA SFÂRȘITUL TURULUI

Masculin. Etapa a 13-a. Rezultate: Dinamo - Erbașu București - Elba Timișoara 110-64, Vega Soced Ploiești - Sportul Studențesc 85-75, CSU Sibiu - Cimentul Fieni 90-70, Carbochim Cluj - Herlitz Tg. Mureș 77-61, CSU ISA Pitești - Romradiatoare Brașov 65-59, Poli Iași - Rapid 81-66. Meciul West Petrom Arad - Steaua a fost reprogramat.

1. Dinamo Erbașu	12	12	0	1082-726	24
2. West Petrom Arad	***10***	***10***	***0***	***902-619***	***20***
3. CSU Sibiu	12	8	4	915-842	20
4. Vega Soced	11	9	2	1045-772	20
5. CSU ISA Pitești	12	8	4	825-865	20
6. Carbochim Cluj	12	6	6	899-864	18
7. Cimentul Fieni	12	6	6	885-970	18
8. Poli Iași	11	5	6	806-853	16
9. Rapid. Buc.	12	4	8	834-948	16
10. Herlitz Tg. Mureș	12	3	9	768-883	15
11. Romradiatoare	11	3	8	755-829	14
12. Sportul Stud.	12	2	10	847-937	14
13. Elba	12	2	10	774-1000	14
14. Steaua	11	2	9	777-974	13

Partidele Dinamo Erbașu București - West Petrom Arad și West Petrom Arad - Vega Soced Ploiești se vor disputa în primăvara anului 2002.

Feminin. Rezultatele etapei a IX-a: Sportul Studențesc-Universitatea Oradea 76-48, Livas Târgoviște-CET Govora 81-70, Rapid București-Olimpia București 95-56, Universitatea Cluj-Someșul Dej 76-48. Partida BC ICIM Arad-LPS Galați s-a amânat pentru anul viitor.

Clasament

1. Livas	9	9	0	693-487 18
2. Rapid	9	8	1	666-516 17
3. Sportul	9	7	2	634-551 16
4. „U" Cluj	9	6	3	641-527 15
5. CET Govora	9	4	5	570-585 13
6. BC ICIM	***8***	***4***	***4***	***508-404 12***
7. Olimpia	9	2	7	584-639 11
8. LPS Galați	8	3	5	465-565 11
9. Someșul	9	1	8	343-549 10
10. „U" Oradea	9	0	9	427-670 9

S-AU DESEMNAT ECHIPELE DE BASCHET CALIFICATE DIN LIGA SUD-EST EUROPEANĂ

În Macedonia, echipa de baschet masculin West Petrom Arad a susținut ultimul meci din Liga Sud-Est europeană, aflată la prima sa ediție. Scorul consemnat a fost **Kumanovo-West Petrom** 97 - 60.

Una peste alta, participarea la această întrecere s-a dovedit a fi, indiferent de bilanțul stabilit (8 înfrângeri), o experiență folositoare, cu urmări benefice pentru viitorul clubului, contactul cu Europa însemnând, se știe, o problemă dintre cele mai importante.

Clasamentul a prezentat configurația următoare:

1. Rabotnicki Skopje	8	6	2	(622-604)
2. Vojvodina Novi Sad	8	6	2	(658-600)
3. Yambolgaz Yambol	8	5	3	(698-663)
4. Fenerbahce Istanbul	8	5	3	(616-587)
5. Hapoel	8	5	3	(646-568)
6. Levski Sofia	8	4	4	(677-710)
7. Kumanovo	8	3	5	(612-602)
8. Lukoil Akademik	8	2	6	(598-654)
9. West Petrom Arad	8	0	8	(595-734)

Primele patru formații din grupă au obținut calificarea pentru faza următoare a competiției, unde vor evolua alături de grupări din Liga Nord-Europeană și patru capi de serie proveniți din Euroligă.

Oina - un sport național pe cale de dispariție

VIITORUL ALMAȘ REZISTĂ PRIN JUNIORI

Odinioară, oina era sport național în țara noastră. Cu timpul interesul și dragostea pentru această disciplină sportivă - frumoasă și palpitantă, dacă încerci să o aprofundezi - s-a diminuat într-atât de mult, încât, acum, e pe cale de dispariție.

În județul nostru, există un om, un profesor, un împătimit al oinei, **prof. Octavian Lupei**, care s-a încăpățânat să nu lase acest sport să moară. Cu doar câțiva ani în urmă, Viitorul Almaș a evoluat în Divizia A de oină. Peterenul din Cil, locul de disputare a jocurilor considerate acasă, au venit echipe ca Dinamo București, Farul Constanța, ori Avântul Broscăuți. Visul almășenilor a fost unul de scurtă durată, deoarece, din motive financiare, echipa nu s-a mai putut înscrie în anul următor în campionat. Se părea că oina din județul nostru va dispărea...

Și totuși, acolo, pe Valea Crișului Alb, undeva, între Munții Zărandului și Munții Codru Moma, prof. Lupei nu s-a dat bătut. Le-a implementat copiilor din zonă „microbul" oină în sânge, iar munca depusă a început să dea roade. În vara acestui an, la Mangalia, în finala Campionatului Național de oină, rezervat juniorilor II, **Viitorul Almaș a ocupat locul III**, o performanță demnă de toată lauda. Au intrat în posesia medaliilor de bronz următorii: **M. Surda, L. Mecea, M. Rada, Fl. Tomuța, A. Ancateu, Cr. Dașcău, I. Ancateu, M. Precup, A. Dan, M. Stoica, D. Barbatei, L. Mecea, B. Hanc, C. Bedelean, Cr. Tolci și antrenorul lor, prof. Octavian Lupei.**

Așadar, la Almaș, tradiția acestui sport este în mâini bune. Mai rămâne ca cineva, să-i mai bage în seamă pe acești copii. Să caute soluții de a-i ajuta. Un sport infinit mai puțin costisitor ca altele, poate merge mai departe, cu un minim ajutor. Dacă fiecare ar face un mic efort, financiar și nu numai, oina din Almaș ar avea viitor.

Poate..., s-ar putea începe cu reparații la terenul din Cil, cel de lângă Biserică, ce arată sub orice critică. Ar mai fi apoi problema echipamentului sportiv și al susținerii financiare a deplasărilor. Dacă aceste trei condiții decente ar putea fi realizate, de echipa de oină Viitorul Almaș am putea să mai auzim. Dacă nu...

DANIEL SCRIDON

Tratarea problemelor de
DINAMICĂ SEXUALĂ MASCULINĂ
prin intermediul Clinicilor ON

ON CLINIC LTD
CENTRU MEDICAL INTERNATIONAL

O viață sexuală completă!

O viață sexuală completă este o cheie importantă pentru funcționarea sănătoasă sub toate aspectele vieții, mai ales în relația dintr-un cuplu. Dacă este o problemă, este mai bine să te ocupi de ea imediat și să nu o ignori.

Îmbunătățirea vieții sexuale

La Clinicile ON există o singură specialitate: Îmbunătățirea vieții sexuale, fapt pe care îl realizăm în mod excelent și profesionist. Dacă aveți impresia că frecvența relațiilor sexuale ale dvs. și ale partenerei dvs. nu vă satisface sau nu o satisface, dacă vă deranjează unul din fenomenele cunoscute fiecărui bărbat: ejaculare precoce, erecție slabă sau impotență în orice stadiu, acesta este momentul să vă adresați CLINICILOR ON și să vă rezolvați problema.

Camere de așteptare private și asigurarea discreției pacientului sunt garantate.

Plăcerea este de partea ta!

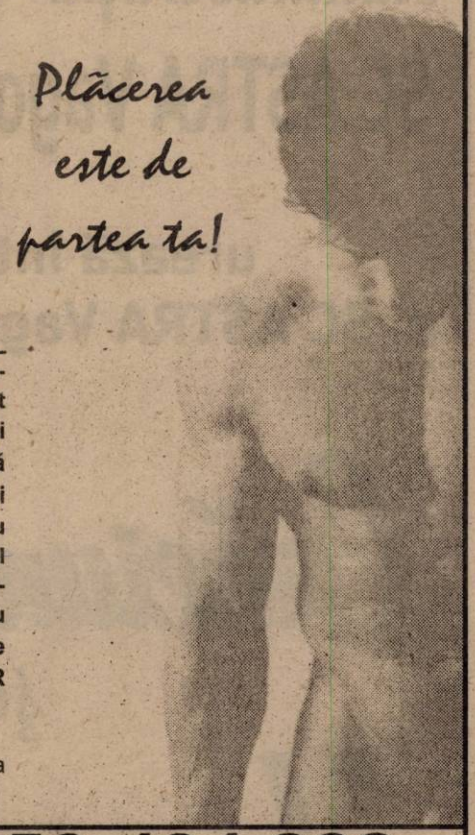

Timișoara: 056-434.888
București: 01-311.19.29, Baia Mare: 062-214.243
Iași: 032-113.022, Brașov: 068-333.989

dialog

Uită de Moș Crăciun,
noi avem ceva mai bun !

3 luni de abonament gratuit*
și 30 de minute gratuite lunar în primele 3luni**
dacă te abonezi la Dialog până la 31 decembrie .
*lunile 4, 6 și 8 pentru Dialog Inedit , Dialog Practic , Dialog 60 - Dialog 1000 ** pentru Dialog 60 - Dialog 1000 minutele gratuite se acordă pentru toate convorbirile naționale, iar pentru Dialog Inedit și Dialog Practic minutele gratuite se acordă pentru convorbiri naționale în rețeaua Dialog.

o nouă imagine
pentru telefonul tău
hologramă

telefoane de la 15 $
valabil pentru abonamentele D60-D1000 si DFree. Prețul este fara TVA

EURO - GSM
B-dul Revolutiei 95 si 31

În tumultul colindului sfânt care vestește Nașterea Domnului
ISUS HRISTOS
Vă dorim sănătate, bucurie și prosperitate,
iar cu prilejul Noului An, tradiționalul
LA MULȚI ANI,
pentru toți locuitorii comunei Sântana
și a satului Caporal Alexa.
Primar Ioan Ilica
Secretar Sas Viorica
(Ag. Sântana 9641170)

SC ANTIPYR
Urează tuturor colaboratorilor și personalului său,
Crăciun fericit și An Nou cu sănătate,
bucurie, fericire, odată cu tradiționalul
La mulți ani!

AGENȚIA TERITORIALĂ A TABERELOR
ȘI TURISMULUI ȘCOLAR ARAD
Urează tuturor angajaților și colaboratorilor
ca Sfintele Sărbători să le petreceți cu bucurie,
în sănătate și cu gând curat.
Binele să vă fie alături în tot anul 2002!
Director
Prof. Spiridon Stanciu
(9396120)

S.C. CRISTI - D S.R.L.
Cu prilejul sărbătorilor de Crăciun și Anul Nou
urează tuturor colaboratorilor, clienților,
prietenilor și angajaților sărbători fericite,
multă sănătate și tradiționalul
La mulți ani!
Director
Dolha I.

Cu ocazia sărbătorilor de iarnă,
Administrația
SC ASTRA Vagoane Călători SA Arad
urează întregului personal
al SC ASTRA Vagoane Călători SA Arad „
Crăciun Fericit„
și
„La mulți ani„!

ABONEAZĂ-TE LA UN PREMIU!

600 minute/lună 1 an**

300 minute/lună 1 an**

150 minute/lună 1 an**

1 autoturism SUZUKI Swift

Abonează-te la Cosmorom și participi automat la tragerea la sorți a premiilor!

NOKIA 51XX-83.000* Lei cu abonament Cosmorom Plus 25. Primești 25 minute gratuite/lună, timp de 6 luni!

*Nu include T.V.A. **Cadoul constă în minutele din rețeaua Cosmorom

Goldstern

Agent Autorizat cosmorom

ARAD
Bulevardul Revoluției 35;
Tel: 057 / 270.890

Piața Spitalului, bl. 1C;
Tel: 057 / 252.001

Goldstern. apropie-te

(C.A.)

Asigurați-vă acum la AGI România!

AGI ROMÂNIA fosta ASIGURARE POPULARĂ ROMÂNĂ
vă facilitează importante economii de sărbători!

Încheiați până la 31.12.2001 la sediile AGI România asigurarea obligatorie de răspundere civilă auto RCA pentru intreg ANUL 2002 și veți plăti numai **70%** din prima tarifară. Pensionarii plătesc numai **60%** din prima tarifară.

ȘI

Participați la PREMIEREA ASIGURAȚILOR AGI ROMÂNIA încheind orice tip de asigurare în perioada decembrie 2001 - ianuarie 2002 și puteți beneficia de:

MARELE PREMIU
UN RENAULT MEGANE

PREMIUL I
43 TELEVIZOARE COLOR **43 x**

PREMIUL II
15 CASETOFOANE AUTO **15 x**

PREMIUL III
10 APARATE FOTO **10 x**

LA PREMIERE PARTICIPĂ POLIȚELE ȘI TICHETELE RCA EMISE ÎN PERIOADA DECEMBRIE 2001 - IANUARIE 2002.

TRAGEREA PREMIILOR VA AVEA LOC PE DATA DE 25 MARTIE 2002.
REGULAMENTUL TRAGERII ESTE AFIȘAT LA SEDIILE AGI ROMÂNIA.

CU NOI VIITORUL E MAI SIGUR!

ARAD, str. Crișan nr. 3
Tel./fax: 057/270 723; 250 159

BIROTICA

Leximig Splaiul Gen. Gh. Magheru Bl. 329B (Micalaca)
Tel/Fax: 057 270111, 270100 - Arad

- Tehnică de calcul
  - PC compaq
  - imprimante HP, EPSON
- Copiatoare MINOLTA
- Seifuri
- Mobilier de birou
- Mașini de numărat bancnote
- Centrale telefonice

Societate comercială

angajează

contabil autorizat

care să îndeplinească următoarele condiții:
- ▼ **studii superioare**
- ▼ **vârstă 23-40 ani**
- ▼ **CV**
- ▼ **program de lucru de 8 ore/zi la sediul firmei**
- ▼ **salariu atractiv**

Examenul va avea loc în data de 27.12.2001 la Lic. VASILE GOLDIȘ, parter, ora 16,00.

Inf. tel: 338.332.

(9396117)

MANEX MA

Sărbătoarea Crăciunului
și Anul Nou
să aducă în casele tuturor
salariaților noștri, prietenilor,
partenerilor de afaceri
și clienților numai bucurii
și noroc.

La mulți ani!

Director
Măruster I.

Știai că noi suntem aici
de 4 ani !!!
puteai să ne cauți de atunci !

S.C. PRO-DOMUS S.A. STĂPÂNUL CHELTUIELII

Arad, Brașov, Cluj Napoca, Odorheiu Secuiesc, Oradea, Sibiu, Ploiești, Timișoara, Târgu Mureș (C.A.)

Împrumuturi
pentru imobile și alte bunuri

pe 10 ani cu comision 4% pe an,
pe 3 ani cu comision 10% pe an.

Informații: tel 057 254 399
Arad str. I.C. Brătianu, nr. 11

Program: Luni - Vineri 10^{00} - 17^{00}

Închiriem

SPAȚII COMERCIALE

1. Piața Sporturilor bloc 24
2. Micălaca bloc 337 sc. B+C
3. Piața Gării nr. 1, bloc A
4. Str. Mucius Scaevola bloc S1
5. Str. Abrud bloc 125 Micălaca
6. Piața Arenei bloc E
7. str. Școlii bloc X34/2

Informații la
S. C. REAL S. A.,
tel. 057/281036

VREI

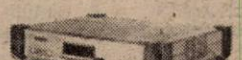

să câștigi**** de Revelion o instalație digitală de satelit in valoare de **10.000.000** lei ?

ABONEAZA-TE!

**** Tragerea la sorți va avea loc în data de 31.12.2001.

ERICSSON T 20e
1.850.000 lei**

SIEMENS A35
750.000 lei**

PLUS un CADOU !
6 sticle de bere TUBORG

OFERTA CONNEX

Dacă te abonezi la CONNEX până la 31 decembrie 2001, beneficiezi de:
- **de 50% reducere la abonament în primele 6 luni**
- **20 de minute* gratuite în primele 6 luni**
- **Telefonul Siemens A35 la doar 750.000 lei****
- **15 premii a câte 10,000 $*****

* Primele minute de convorbiri naționale în rețea din fiecare lună
** Prețul include TVA și sunt valabile dar cu conectare la CONNEX; în limita stocului disponibil
*** Oferiți în lei, la cursul BNR valabil în ziua plății
Regulamentul acestei promoții poate fi găsit la adresa http://www.connex.ro

S.C. DIANET COMPUTERS S.R.L.
8-dul Revolutiei Nr.83
In incinta magazinului COMSIM -LG
Tel: 092 /292 596; 093 / 180 870

DEALER CONNEX

(C.A.)

ANIVERSĂRI

Prietenului nostru drag, omului de aleasă omenie, **MIHAI FLORE,** îi dorim la ceas aniversar: ANI MULȚI și DEPLINĂ SĂNĂTATE. Profesor dr. S. Păcurariu și ing. Ion Babău.

Soția Ileana, fiicele Adriana și Rodica, ginerele Gheorghe și nepoatele îi doresc dragului lor, **MIHAI FLORE,** ani mulți și deplină sănătate, „LA MULȚI ANI!"

Pentru **MIUȚESCU SANDRA CAROLINA** cu ocazia împlinirii vârstei de 11 ani, îți dorește multă sănătate, o copilărie fericită și un călduros „LA MULȚI ANI!", tati, mami și bunicii din PECICA. (32002)

MATRIMONIALE

CĂSĂTORII ÎN GERMANIA pentru fete serioase, drăguțe. Telefon 279251, 093.207.324. (31428)

VÂNZĂRI APARTAMENTE O CAMERĂ

Ocazie! Vând urgent apartament 1 cameră, parter, (ne)mobilat, Micălaca 700, 9600 DM. Telefon 279718; 094.542.931. (32004)

VÂNZĂRI APARTAMENTE DOUĂ CAMERE

Vând apartament două camere, îmbunătățit, excepțional, Podgoria. Telefon 274024; 094.546.579. (31841)

Vând apartament 2 camere, ultracentral (lângă Liceul Slavici), 60 mp, et. 4/4, balcon, ocupabil imediat, dispersit, parchet, preț 7.000 $ SUA, fix. Telefon 219560; 091.242.225. (31796)

VÂNZĂRI APARTAMENTE TREI CAMERE

Vând apartament 3 camere, îmbunătățiri, Micălaca 300, garaj, 16500 $, negociabil. Telefon 259614; 092.596.712. (31795)

VÂNZĂRI CASE

Vând casă în Vladimirescu, Str. V. Roaită, 4 camere + hol. Telefon 094.565.703 sau 094.531.867. (31850)

Vând casă, str. Andrei Șaguna, nr. 90, recent renovată. Telefon 093.496.530. (31858)

Vând casă central, toate utilitățile, tot confortul. Telefon 282793, 094.623.459. (31936)

Vând casă tip vilă, tot confortul, str. Scărișoarei nr. 93. Telefon 246126. (31931)

Vând casă în Gai, pe centură, D.N. 7, ideal privatizare, 1554 mp. Telefon 090.880.150 sau 280402. (31948)

Vând casă în Pecica, lângă Gară, necesită reparații. Telefon 280402. (31948)

VÂNZĂRI SPAȚII

Vând spațiu, zonă centrală (birou, prestări servicii, comerț). Telefon 093.253.651. (31797)

VÂNZĂRI TERENURI

Vând teren ideal investiții, zona Centură - Sere. Telefon 095.365.755; 235171. (31820)

VÂNZĂRI AUTO

Vând ANVELOPE second-hand, prețuri avantajoase. Telefon 563027, 094.706.321; 259339. (30755)

Vând anvelope semiuzate, bune, str. I. Lengyel nr. 1, Aradul-Nou. Telefon 287080. (31864)

Vând Ford Sierra 1,6, pe benzină, neînmatriculat, an fabricație 1984, preț 700 DM, negociabil. Telefon 057/ 473796, seara sau 091.867.963. (5927539)

Vând auto I.M.S., CIV, numere noi, V. T. 2002 sau separat talon + caroserie și motor tractor 445 L de Brașov. Telefon 271671, 093.821.043. (31942)

Vând Audi A4/1996; Audi 80/1989. Telefon 282793, 094.623.459. (31936)

Vând Dacia 1310 TX, an '84, CIV + numere noi „super" preț bun 1.300 DM sau lei. Telefon 093.955.814. (31985)

Vând Dacia 1300, an 1980, CIV, VT 2002, stare bună, preț 1.200 DM negociabil. Telefon 534816. (31985)

Vând Opel Calibra, an 1992, argintiu, 2000 cmc, oglinzi, trapă electrică, închidere centralizată, preț 10800 DM. Telefon 091.262.310. (32003)

VÂNZĂRI ELECTRO

Vând televizoare color moderne, mărci germane renumite, garanție. Telefon 057/287404. (31861)

Vând televizoare color, diferite modele, telecomandă, teletext. Telefon 338090, Arad. (31967)

Vând Laptop 450 MHz, 64 RAM, 6Gb HDD, FDD, CD, preț 1300 DM sau alte configurații. Telefon 092.281.515. (31784)

Vând piese din laptopuri defecte. Telefon 092.281.515. (31784)

Vând CASE MARCAT FISCALE și CÂNTARE ELECTRONICE, omologate. Telefon 282829; 272727. (f. 2204977)

Vând avantajos TV COLOR, MAȘINI SPĂLAT, FRIGORIFICE, aproape noi; garanție. Lipova, telefon 563027, 094.706.321. (30755)

Vând modele noi ASPIRATOARE 50 DM, MAȘINĂ SPĂLAT automată; COMBINE FRIGORIFICE; TV COLOR; FRIGIDERE, LĂZI frigorifice; CONGELATOARE. Telefon 259339, 094.706.321, 563027. (30755)

Vând foarte ieftin și bun, TV COLOR, COMBINE FRIGORIFICE, LĂZI FRIGORIFICE, FRIGIDERE, MAȘINI SPĂLAT automate, ASPIRATOARE, CONGELATOARE; garanție. Telefon 259339, 563027, 094.706.321. (30755)

Vând TV color 37-67, congelatoare, combine-frig, mașini automate, cu garanție, la prețuri foarte bune. Telefon 274600, orele 9-19, telefon 241355, orele 19,30-23,00. (31655)

Vând Nokia 5110, 3210, Panasonic GD 93 nou, Siemens C25, Ericsson T 28 S, Trium cu clapetă. Telefon 096.726.710. (31711)

Vând televizoare color, telecomandă, garanție. Telefon 219365; 093.380.028. (31712)

Vând Pentium 200 MHz 32 M RAM DVD sunet, boxe, monitor. Telefon 057-252365; 092.437.500. (31886)

Vând televizoare color, garanție 6 luni, combine frigorifice, congelatoare, lăzi frigorifice, vitrină frigorifică, mașini de spălat rufe sau vase, calitate foarte bună, garanție 1 an, prețuri avantajoase. Telefon 284057; 093.541.313. (31937)

Vând AMD-K 5, 133 MHz, 32 SD RAM, HDD 1,2 G, sunet, CD ROM, Monitor SVGA 14" Gold Star, 380 DM. Telefon 096.720.565 (31954)

Vând TV color, boxe, amplificator și Dek, difuzoare, garanție. Telefon 274118. (31598)

Vând MAȘINĂ de SPĂLAT automată, cu garanție. Telefon 274118. (31598)

Vând CONGELATOR cu sertare; COMBINĂ FRIGORIFICĂ, cu garanție. Telefon 274118. (31598)

Vând diferite telecomenzi pentru televizor (185.000 lei); video; satelit; componente electrice. Telefon 092.368.868; 095.794.894; www.telecomanda.ro. (31506)

Vindem IMPRIMANTE cu ace, noi, IBM, Epson, 300 DM. Telefon 280260. (31884)

Vindem MONITOARE DIGITALE de 14, 15. Telefon 280260. (31884)

Vindem PENTIUM I 133 MHR, HD 1,5, 32 RAM, CD ROM, monitor, tastatură, mouse, 300 DM. Telefon 280260. (31884)

Vindem COMPUTER nou DURON, 750 MHz, 128 RAM, CD-ROM, modem, placă sunet, boxe, tastatură, monitor 15 digital. Telefon 280260. (31884)

Vindem Pentium I 166 MHz, 32 Mb RAM HDD 1,5 Gb, CD-ROM, sunet, boxe, monitor 14" SVGA, tastatură, mouse, 400 DM. Telefon 280260. (31884)

VÂNZĂRI DIVERSE

Vând BLANĂ NURCĂ, nouă, excepțională, Germania, mărimea 44-46. Telefon 381155; 091.280.650.

Vând BIBLIOTECĂ, BUCĂTĂRIE, COLȚAR BUCĂTĂRIE, stare foarte bună. Telefon 256769, 092 239 242. (31934)

Vând UȘI și FERESTRE PVC cu geam termopan Germania, prețuri de la 140 DM/ mp. Telefon 256769, 092 239 242. (31934)

Vând termoteca Bereta, cu coș și turbo, convectoare pe gaz, sigilate. Telefon 094 249 933. (31755)

Vând cu reducere între 5-15% ȚIGLĂ 15 sortimente, CĂRĂMIDĂ presată și eficientă 3 sortimente, MOBILĂ la comandă din pal melaminat, import. Telefon 289740; 093.089.653. (30743)

Vând rolete plastic, import, între 190.000-250.000 lei/mp; rolete lemn tei 600.000 lei/mp; obloane mobile lemn 900.000 lei/mp. Telefon 090.481.236. (30721)

Vând 2 haine blană vulpe roșie, noi. Telefon 212526. (31813)

Vând PLASĂ GARD zincată, 19.000 lei/kg, toate dimensiunile; COTURI și BURLANE FUM 25.000 lei/ buc; CUIE, 14.500 lei/ kg; PLASĂ RABITZ 33.500 lei/ kg; TABLĂ ZINCATĂ 0,4 mm, 170.000 lei/ buc; SÂRMĂ NEAGRĂ 16.500 lei/ kg; SÂRMĂ ZINCATĂ gamă completă, ELECTROZI SUDURĂ, 45.000 lei, str. Vrabiei nr. 4. Telefon 289997, 094 289 997. (31444)

Vând termoteci turbo și pe coș Vaillant, Yunkers, instanturi pe gaz, piese pentru termoteci. Telefon 095.245.147. (31653)

Vând bazine pentru motorină, capacitate 10.000 litri, în stare de funcționare. Telefon 094.245.879 sau 094.964.899. (31832)

Vând rochie de gală, model „Scarlet" cu corset culoare verde, mărimea 38-40. Telefon 093.449.617. (31369)

Vând birouri, diferite dimensiuni. Telefon 092 251 555. (31935)

Vând termotecă E 15, boiler pe gaz 120 l, cu toate racordurile, stare foarte bună. Telefon 237901. (31965)

Vând țuică prune, 52 grade, 50.000 lei/ lt; rachiu pere, vechime 7 ani, 70.000 lei/ lt. Telefon 057-221468. (31091)

Vând televizoare, combine muzicale, biciclete, mașini de splat, mașini cusut. Telefon 279582. (29515)

Vând CIMENT, 85.000 lei/ sac. Telefon 092.381.750. (31621)

Vând Mercedes 200 sau schimb cu o Dacie bună, vând sămânță de varză timpurie. Telefon 057 - 531786. (31939)

Vând sămânță varză timpurie, Șiria, str. Crișan, nr. 1019. (31880)

Vând baloți mici paie, domiciliul clientului; convenabil. Telefon 094.633.584. (31996)

Vând blană vulpe, garnitură. Telefon 094.621.968. (31997)

Vând garnitură vulpe argintie, blană, guler și căciulă. Telefon 094.621.968. (31980)

CUMPĂRĂRI AUTO

Cumpăr Dacii cu CIV, numere noi, an fabricație '85-'90, plata pe loc (probleme de rugină, neîntreținute). Ofer 7.000.000 și 12.000.000 lei. Telefon 093.955.814. (31956)

(Continuare în pagina 15)

Încheie la sediile ARDAF asigurarea obligatorie de răspundere civilă auto pentru tot anul 2002 si ... **sigur prinzi ceva!**

- reducerea tarifelor cu 10% respectiv cu 20% pentru pensionari, conform legislatiei, la care se adaugă BONUS-ul de 15% oferit de ARDAF
Prin urmare, realizezi o economie de 25%, respectiv de 35% la plata primei de asigurare până la 31 decembrie 2001
- produsul anului 2001 polita de asigurare CĂMINUL cu o reducere de 5%
- participi la patru tombole trimestriale ARDAF dacă închei asigurarea RCA până la 31 ianuarie 2002, unde poti câștiga unul din cele 328 de premii constând în televizoare color si telefoane mobile

-10% -20% -15% -5% 4x

ARDAF Sucursala ARAD Str. I. C. Brătianu nr. 6-8 Tel/fax: 256.276; 251.684
Agentis SEBIS Str. Parc Libertății nr. 17 B

RCA 2002

(C.A)

Tragerile la sorți vor avea loc în 28.02.2002; 30.05.2002; 29.08.2002; 28.11.2002, iar listele cu câștigătorii vor fi publicate în presa centrală.

(Urmare din pagina 14)

CUMPĂRĂRI DIVERSE

Cumpăr vaci, vițele și tauri. Telefon 288968; 092.941.123. (30869)

Cumpărăm vaci și juninci. Telefon 250866, 095 681 191 (31752)

Cumpăr porci, vaci, tăurași, pentru sacrificare; avantajos. Telefon 094.634.748, 094.634.795. (31820)

Cumpăr porumb boabe și știuleți. Plata pe loc. Telefon 094.784.568. (31946)

CERERI ȘI OFERTE DE SERVICI

SC angajează BUCĂTAR CALIFICAT. Informații telefon 094.245.879. (31831)

Consiliul Local VĂRĂDIA de MUREȘ organizează concurs pentru ocuparea unui post de PAZNIC PĂȘUNE. Concursul va avea loc miercuri, 9.01.2002, ora 12. Telefon 417230. (31991)

PRESTĂRI SERVICII

Școala de șoferi PODOABĂ, VICTORIEI 34, face înscrieri. Telefon 256050; 243626. (31933)

ELECTRICITATE, ELECTRO-MECANICĂ, ELECTROCASNICE - depanări. Telefon 272073; 090.848.198. (31906)

Reparații: FRIGIDERE, CONGELATOARE, domiciliul clientului, garanție 1 an. Telefon 282276; 090.810.003.

DIVERSE

REVELION 2002, Restaurant Casa Armatei; orchestră. Telefon 214401, orele 10-18. (31725)

Ofer VALUTĂ AVANTAJOS, pe termen lung. Telefon 092 166 307. (30956)

CITAȚII

Se citează SC DASSA SRL pentru data de 10.01.2002, la Judecătoria Arad, dosar nr. 9332/2001. (31928)

TURISM

NOU! MARI REDUCERI DE PREȚURI!
ATLASSIB

Călătorești cu autocarele noastre moderne, în EUROPA: GERMANIA, AUSTRIA, FRANȚA, ITALIA, SUEDIA (plecări zilnice), BELGIA, OLANDA, DANEMARCA, ANGLIA, FINLANDA, NORVEGIA, SPANIA, PORTUGALIA, UNGARIA, IUGOSLAVIA.

NOU! Reduceri suplimentare pentru: elevi, studenți, pensionari și grupuri. Bd. Revoluției nr. 35, telefon 251871, 252727; Autogară, telefon 270562. O poartă deschisă spre Europa! (c. 341)

PLETL

vă oferă zilnic spre GERMANIA: PASSAU, REGENSBURG, NÜRNBERG, WÜRZBURG, ASCHAPFENBURG, FRANKFURT, GIESSEN, SIEGEN, KÖLN, DÜSSELDORF, ESSEN, DORTMUND; DEGGENDORF, LANDSHUT, MÜLDORF, AUGSBURG, HEILBRONN, STUTTGART, PFORZEIM, KARLSRUHE, HEIDELBERG, MANNHEIM. Cu plecare din KARLSRUHE: FRANȚA, SPANIA, PORTUGALIA. Firma vă oferă călătorii în autocare noi, moderne, însoțitoare de bord, o masă caldă în UNGARIA, 2 bagaje gratuite. Informații și înscrieri, la AGENȚIILE PLETL din: ARAD, telefon 057 - 252291; LIPOVA 057 - 561377; 563011; TIMIȘOARA 056 - 294299; SIBIU - 069 - 216143; BRAȘOV 068 - 475216. (c.)

ÎNCHIRIERI

Oferim spre închiriere SPAȚII COMERCIALE pentru magazine, depozite, producție. Telefon 281036. (c.)

Închiriez hale industriale noi pentru depozite sau producție lângă Stadionul UTA (fosta Școală de șoferi). Telefon 092.253.173; 270540. (31326)

Închiriez spații comerciale în Lipova (centru), lângă Piața Agroalimentară. Telefon 092.253.173. (31326)

Închiriez spațiu comercial (70 mp), central. Telefon 094.780.101, 223301 (seara). (31699)

Închiriez apartament 2 camere, ultracentral, amenajat ca spațiu comercial. Informații telefon 092 594 950, 255190. (31344)

Închiriez birou, depozit mic, garaj încălzit, central, parter. Telefon 281828. (31964)

† DECESE †

Cu adâncă durere anunțăm încetarea din viață a dragului nostru tată, frate și bunic

LAZĂR NICOLAE.

Înmormântarea va avea loc azi, 24 decembrie 2001, ora 12, la Cimitirul Eternitatea. Dumnezeu să-l odihnească! Familiile îndoliate: Suciu și Lazăr.

Cu nemărginită durere în suflet anunțăm încetarea din viață la 76 de ani, a celei care a fost mamă, soră, cumnată, bunică, străbunică

GOMOI ȚILINA,

din TĂLAGIU. Înmormântarea va avea loc azi, 24 decembrie 2001, de la domiciliul din Arad, str. Tulnic nr. 5A, ora 13, la Cimitirul Sînicolaul Mic. Ne vom vedea în veșnicii cu Domnul Isus pe care i-ați slujit până la capăt. Familiile îndoliate: GOMOI, FLOREA, BRAIȚ, CRAINIC.

Ca și îngerii, în ajunul Crăciunului, în noaptea sfântă când s-a născut Iisus, în Betleemul Iudeii, în loc să ne bucurăm îl conducem pe ultimul drum pe cel ce a fost

DOREL CREȚA

în vârsta de 39 de ani. Înmormântarea are loc astăzi, 24.12.2001, ora 13,00, la Cimitirul Eternitatea. Dumnezeu să-l ierte! Tatăl îndoliat.

† SERVICII FUNERARE †

SC „IN MEMORIAM" SRL
str. EMINESCU nr. 4
(ATENȚIE, vizavi de CINEMA MUREȘUL)
Tel. 057-211929, 093.343.964
str. ORIZONTULUI nr. 9A (Bujac)
oferă SERVICII FUNERARE COMPLETE - NON STOP.
Sicrie-modele multiple (simplelux), sicrie import ITALIA, ACCESORII. Intermediem COLACI, COLIVĂ etc.
ÎMBĂLSĂMĂM GRATUIT (formolizat).
TRANSPORT ÎN ORAȘ GRATUIT
SERVICII: SPĂLAT, ÎMBRĂCAT

OFERTĂ SICRIU, respete, cruce 1.600.000 lei (PLATA în RATE). Transport INTERN - INTERNAȚIONAL

„RO STYL COMPANY"
SERVICII FUNERARE NON STOP,
producătoare de sicrie, prețuri de producător, vă stă la dispoziție LA ORICE ORĂ, la magazinul din str. M. Eminescu, NR. 20 - 22, sau la telefon 057 - 214422, 094690121, cu următoarele:
SICRIE PENTRU COPII,
SICRIE din LEMN MASIV de la 850.000 lei - la 4.500.000 lei, tip Italia,
Accesorii funerare.
Asigurăm: spălat, îmbrăcat, îmbălsămat.
Transport intern și internațional.
Se poate plăti și în rate!
Serviciile se fac prompt și ireproșabil.
GRATUIT - TRANSPORTUL SICRIULUI LA DOMICILIU. (c)

† CONDOLEANȚE †

Suntem alături de prietenul nostru AUREL LUNG și familie în clipele grele când se desparte de tatăl drag

LUNG IOAN.

Dumnezeu să-l odihnească în pace! Sincere condoleanțe! Familia OPRIN. (32001)

Colectivul Administrației Financiare a municipiului Arad este alături de dir. AUREL LUNG, în marea durere pricinuită de pierderea tatălui și transmit familiei sincere condoleanțe!

Colectivul Farmaciei Spitalului Municipal Arad este alături de d-na farmacistă diriginte LUCIA SUCIU în greaua încercare cauzată de trecerea în neființă a tatălui

NICOLAE LAZĂR.

Dumnezeu să-l odihnească în pace!

Colectivul Secției TURNĂTORIE regretă moartea fulgerătoare a colegului

CREȚA DOREL

și transmit sincere condoleanțe familiei îndoliate. (32000)

† COMEMORĂRI †

Sunt fericit totuși pentru că eu am avut parte de dragoste adevărată timp de 8 ani ceea ce alții nu au avut într-o viață, iar pentru asta mulțumesc soției mele

CARMEN CIOBANU (SĂCĂRUȘ),

în rest mi-a rămas viața cu multe greșeli comise cu un trecut fericit și un viitor trist dar cu speranță.

SĂRĂBĂTORI FERICITE trebuie să spun soției și părinților mei ECATERINA și GHEORGHE CIOBANU care au fost sufletul meu. Soțul și fiul vostru Lucian.

Sublocotenent Post Mortem
LILE-CRISTIAN-OCTAVIAN,
EROU MARTIR AL REVOLUȚIEI

din 1989, căzut la Timișoara în ziua de 24 decembrie. Au trecut 12 ani de când ai plecat de lângă noi. Acum ești acolo sus printre stele și veghezi, la plânsul și durerea noastră. Îți mulțumim pentru cei 20 de ani trăiți în familie. Ai fost dragostea și iubirea noastră. Soarta ta a fost prea crudă. Ți-ai dat viața pentru libertate, dar tu nu ai mai ajuns să te bucuri de ea. Dormi în liniște, CRISTIAN! Dumnezeu să te ocrotească în Împărăția cerului. Familia LILE.

Cei pe care i-am pierdut nu mai sunt unde erau, dar ei sunt pretutindeni și întotdeauna unde suntem noi. Purtăm necurmat în inimile noastre pe cel care a fost, fiu și frate drag,

BUGYI ROBERT
EROU MARTIR AL REVOLUȚIEI

din decembrie '89. Mulțumiri celor ce-i vor dărui un gând curat și o lacrimă târzie. Mama, GABRIEL și VICTOR.

Azi, 24 decembrie 2001, se împlinesc 5 ani de când a plecat dintre noi cel ce a fost frate, cumnat și unchi

DON ILIE.

LIE dragă, noi rugăm pe bunul Dumnezeu să te odihnească în pace alături de cei dragi și nu te vom uita niciodată! A ta soră Mărioara cu familia. (31999)

Se împlinesc 4 ani de când ne-ai părăsit pentru totdeauna, draga noastră

KATI RUSU.

Dumnezeu să te odihnească! Familia îndurerată. (31683)

Amintiri duioase, lacrimi de dor nesfârșit pentru iubiții și bunii noștri părinți și bunici, învățătorii,

TEODOR și ROZALIA STANCU

și fiicei lor - respectiv soră,

LUCIA,

rugându-ne pentru odihna sufletelor lor. Familia BALAȘIU. (31700)

La acest praznic al Crăciunului, se împlinesc 2 ani de când ne-a părăsit

VESA JENICA.

Iubirea-i mai tare decât moartea, în suflet ne-ai rămas, purtându-ți dragostea, tăria ei ne dă nădejdea revederii pe alt tărâm în ziua Învierii. Soțul DOREL, fiii: VALENTIN, DANIEL, ALIN, mama MARIA. (31812)

Toți se bucură de Nașterea Mântuitorului, numai noi cei afectați, suntem întristați de plecarea ta, dragă

VESA JENICA.

Surorile Aurica și Rodica. (31812)

Au trecut 8 luni de dor și suferință de când ai plecat de lângă noi,

SELEGEAN ȘTEFAN (FĂNEL).

Un gol imens a rămas în urma ta și nimic nu-l poate umple, chipul tău drag nu-l vom uita niciodată. În loc să-ți spunem „La mulți ani" de Sfântul Ștefan, îți spunem: Dumnezeu să te odihnească în pace! Soția, fiica, părinții, frații și nepoții. (31855)

La împlinirea unui an, o lacrimă și o rugăciune pentru sufletul celei care a fost

JAKAB ILDIKO.

Dormi în pace! Familia Curea. (31882)

Au trecut 3 ani de când a încetat să mai bată inima celui care a fost soț, tată, socru și bunic

PUF FLORIAN.

Dormi în pace! Familia. (31952)

Tristă și neuitată este ziua de 28 decembrie când se împlinesc 2 ani de la dureroasa despărțire de cea mai bună, iubitoare și distinsă mamă, bunică și străbunică.

UNGUREAN ROZALIA

din GRĂNICERI. ÎMI LIPSEȘTE zâmbetul cald, bunătatea, sinceritatea și dragostea nemăsurată, iubită mamă! Nu te vom uita niciodată! Dumnezeu să-ți odihnească sufletul bun și nobil în pace. Nemângâiată fiica Mărioara cu soțul Gheorghiță și nepotul GIGI cu familia. (9466568)

Nemângâiați pentru totdeauna, aducem un pios omagiu celui care a fost

ec. ȘERB VOICU - BUJOR,

de la a cărui trecere la cele veșnice, se împlinesc 4 ani. Dumnezeu să-l odihnească! Familia îndoliată. (31957)

Au trecut doi ani de la trecerea în neființă a iubitului nostru soț, tată, socru și bunic,

BARNA DIMITRIE.

Amintirea lui va rămâne veșnic în sufletele noastre! Dumnezeu să-l odihnească în pace! Familia. (31968)

Joi, 27 decembrie se împlinește un an de când scumpul meu frate,

MIRCEA DIACONU

din COVĂSÂNȚ ne-a părăsit. Ai fost un suflet bun și curat, ai lăsat în urma ta un copilaș care nu te va uita și te va plânge toată viața. Dragă MIRCEA, ne e tare dor de tine și am dori măcar în visele noastre să ne mai întâlnim. Te plângem toată viața, sora Miorița, părinții și fiul Mirciulică. (31969)

Cernită și întristată va rămâne în amintirea noastră ziua de 24 decembrie, când se împlinește un an de când moartea nemiloasă te-a smuls dintre noi, pe fratele nostru

SEMLECAN LIVIUS.

Nu te vom uita niciodată! Surorile Rodica și Angela cu familiile lor. (31970)

În Ajunul Crăciunului se împlinesc 2 ani de când sărbătorile noastre de iarnă sunt tot mai triste. O ramură de brad, o lumânare și un trist colind îi închinăm celui care a fost

BACIȘ IOAN.

Vei rămâne viu în inimile noastre! Te va plânge mereu, soția Mărioara, fiica Dana, ginerele Radu și soacra Vioara. (31971)

SATLINE

urează clienților, angajaților și partenerilor de afaceri
Sărbători fericite și un cald La mulți ani!
Mircea Frențiu

GETAX

Cu ocazia Sfintei Sărbători
a Nașterii Domnului
dorim tuturor colaboratorilor,
clienților, prietenilor și angajaților

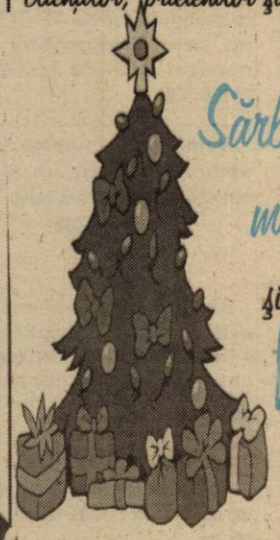

Sărbători fericite,
multă sănătate
și tradiționalul
La mulți ani!

Director
Victor Pică

PHILIPS | De LONGHI | INDESIT | BOSCH | WHIRLPOOL

ARISTON | SIEMENS | BRAUN | SONY

VREAU LA CORAURA!!

Pentru că magazinele **CORAURA** îți oferă:

- Produse în rate
  - pe termen de 3 ani
  - cu avans zero
  - cu un singur girant
- Transport gratuit la domiciliu
  - în municipiu
  - în tot județul
- Reduceri de sărbători
- Preț negociabil la cumpărare
- O gamă foarte largă de produse electrocasnice și nu numai
- Produsele celor mai celebre firme din lume

Adu bucurie în casa ta de Sărbători!

JVC | MOULINEX | THOMSON | ARCTIC

ORION | PANASONIC | ZANUSSI | ELECTROLUX | LG ELECTRONICS

ING Nederlanden
vă urează Sărbători fericite!

La mulți ani 2002!

Fie ca sărbătorile de iarnă să vă aducă bucuria Crăciunului prin speranță, spiritul Crăciunului prin pace, emoția Crăciunului prin dragoste.

ING NEDERLANDEN
ASIGURĂRI DE VIAȚĂ
În compania celor puternici

În aceste zile când ne pregătim să întâmpinăm
Nașterea Domnului și Anul Nou,

conducerea BĂNCII COMERCIALE ROMÂNE
Sucursala Județeană Arad

are deosebita onoare și plăcere să adreseze
tuturor clienților, salariaților, colaboratorilor și prietenilor,
curate gânduri și sincere urări de sănătate,
prosperitate, Crăciun fericit,
iar Anul Nou 2002
să aducă numai bucurii, satisfacții și împliniri!

Conducerea Băncii Comerciale Române
Sucursala Județeană Arad

Cu ocazia Sfintelor Sărbători
ale Crăciunului și Anului Nou 2002

urăm tuturor beneficiarilor
de produse petroliere,
colaboratorilor, salariaților.
Multă sănătate, fericire,
împlinirea tuturor dorințelor!

La mulți ani!

S.N.P. PETROM S.A.
SUCURSALA PECO ARAD
Director
Ec. MARIN DUȚĂ

MOBILĂ ȘI BINALE MB
PRODUCE ȘI MONTEAZĂ
UȘI ȘI FERESTRE DIN PVC
CU GEAM TERMOPAN

GEALAN
GERMANIA

CALITATE ȘI PREȚ DE EXCEPȚIE !
COMPARAȚI ÎNAINTE SĂ COMANDAȚI !
ARAD , TEL. 281185 , 281515

BANCA "TRANSILVANIA" S.A.
SUCURSALA ARAD,
Str. Unirii nr. 5-7,
Tel. 057/283.122
Sărbători fericite!
La mulți ani 2002!

ADEVĂRUL

Cotidian independent Arad

Anul XIII, nr. 3495

Vineri, 28 decembrie 2001 • 20 pagini • 4000 lei • e-mail: adevarul@arad.ro; adv.pub@arad.ro

BRAT Publicație auditată în semestrul II 2000 — Tiraj mediu zilnic vândut: 33.205

WEST BANK
CARDINE BANKING GROUP
ARAD, B-dul Revoluției nr. 88
Tel: 284.888, Fax: 285.202
SĂRBĂTORI FERICITE
La mulți ani 2002!

Peste câteva zile

LIBERI PRIN EUROPA!

Luați cu sărbătorile de iarnă probabil că puțini s-au mai gândit la ceea ce România a reușit să obțină în urmă cu câteva săptămâni, mai precis la 7 decembrie și anume ***eliminarea obligativității vizelor pentru cei care vor să călătorească prin Europa.*** Cum se știe, la vremea respectivă s-au spus multe despre acest eveniment, după părerea subsemnatului, comparabil cu acordarea de către americani a clauzei națiunii celei mai favorizate în 1993, sau poate și mai mult, pentru că reprimirea clauzei a avut un altfel de impact, mai puțin simțit sau nu imediat simțit ca și cel de pe urma știrii că Uniunea Europeană s-a decis, în sfârșit, să ridice vizele pentru români și să nu ne mai umilească atât. ***Pentru că umilire a fost tot ceea ce s-a petrecut de la Revoluție încoace când pentru o nenorocită de viză trebuia să faci „coadă" zile și nopți în șir la poarta te miri cărei ambasade!*** Sincer să fiu nu știu de câte ori nu le-am adresat în gând guvernanților - și ca mine cred că milioane de români - cuvinte nu prea ortodoxe pentru nepăsarea și cinismul de care au dat dovadă în această perioadă. Firește că și pe guvernanți și pe parlamentari îi durea exact nicăieri că românii erau ținuți în țarcuri zile și nopți în fața ambasadelor din București, și ***nu-i durea niciunde pentru că ei puteau ieși din țară când și cât le poftea inima deoarece aveau pașapoarte speciale.***

Însă pentru asta nu-i invidiez și nu i-am invidiat niciodată, ceea ce mă durea și mă revolta peste măsură, era faptul că în mărginirea lor ei nu-și dădeau seama în ce postură proastă era pusă, în primul rând ȚARA, - ultima din Europa în ceea ce privește obligativitatea vizelor - în fața aceleiași Europe ca și a întregii lumi. Asta mă deranja cel mai mult și cel mai mult, nu faptul că nu puteam pleca să-mi fac cumpărăturile de sfârșit de săptămână la Paris sau la nu știu care butic din Pirineii spanioli unde se zice că sunt cele mai mici prețuri! Nu, nu am tânjit niciodată după așa ceva și nu mă interesează nici pentru viitor, ***la urma urmelor, găsești și la noi, aproape tot ce se găsește și dincolo, doar bani să ai,*** ridicarea vizelor având o cu totul și cu totul altă semnificație și „greutate": Și anume aceea că, în sfârșit, ***România nu mai este o paria în Europa, că ea și-a recâștigat locul și încrederea pe care le merită,*** că după 7 decembrie 2001 românii încep să se simtă și ei oameni, europeni ca toți europenii așa cum de altfel au fost dintotdeauna chiar dacă unii n-au vrut să recunoască decât de curând lucrul acesta...

MIRCEA DORGOȘAN

(Continuare în pagina 5)

Comisarul-șef Dan Cancel este revoltat

JUSTIȚIA „LUXEAZĂ" MAJORITATEA ACTELOR DE CONTROL ALE GĂRZII FINANCIARE

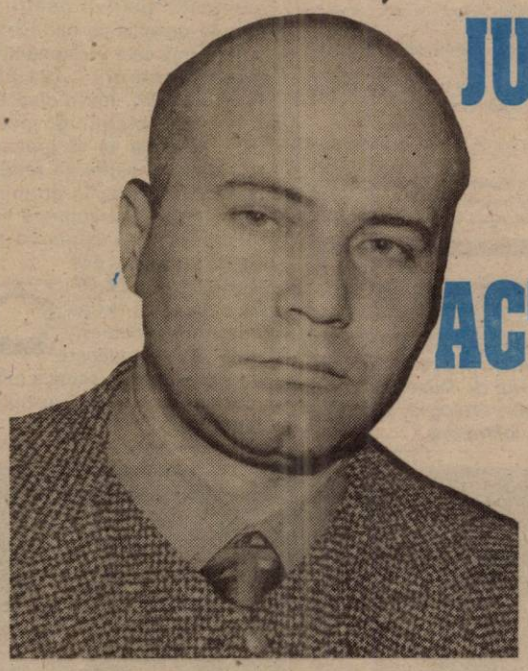

Pag. 15

Ieri, CJA a votat bugetul pe anul 2002

Pag. 4

SE ÎNCĂLZEȘTE VREMEA

Vremea se va încălzi ușor. Cerul va fi mai mult noros în prima zi, când local se vor semnala precipitații mixte și vor fi condiții de polei. Apoi cerul va deveni variabil. Vântul va sufla slab la moderat din sector vestic. În cursul dimineților se va semnala ceață. Temperaturi maxime: 0 la +4°C. Temperaturi minime: -6 la -2°C.

De Crăciun, o tânără a murit prin violență

Pag. 3

Durere și suferință, în zvon de colinde

ADĂPOSTUL DE NOAPTE - OAZA NĂPĂSTUIȚILOR

Foto: ONORIU FELEA

Pag. 6

PENSIONARII AU PICHETAT PREFECTURA

Pag. 15

INFOTON
DEALER AUTORIZAT
Vă urează Sărbători fericite!
str. Eftimie Murgu, nr. 74-76, tel./fax: 281800
magazin:
str. Lucian Blaga, nr. 2-4, tel./fax: 281595

STILCONFORT
• BUCĂTĂRII • DORMITOARE • CAMERE DE ZI • MOBILIER DE BAIE
VÂNZĂRI ÎN RATE
Calea Timișorii nr. 53; Tel./Fax: 278.820
Piața Spitalului Bl. 1D; Tel/Fax: 253.868

Calendar

- Astăzi, Soarele răsare la ora 7 și 54 de minute și apune la ora 16 și 37 de minute.
- Au trecut 361 de zile din acest an. Au mai rămas 4 zile până în 2002.
- **Praznicul zilei: Biserica ortodoxă:** Sf. 20.000 de Mucenici din Nicomidia; **Biserica romano-catolică:** Ss. Prunci Nevinovați martiri; **Biserica greco-catolică:** Sf. Martiri arși de vii în Nicomedia.

Cinematografe

Dacia: Conexiune inversă (SUA) 10; 12; 14; 16 18; 20
Mureșul: Capcanele seducției (SUA) 10; 12; 14; 16; 18
Arta: Jurassic Park (SUA) 16; 18; 20
Sala Mică: Animalul (SUA) 15,30; 17,30
Progresul: Hannibal (SUA) 15; Fie copilul binecuvântat (SUA) 17

A venit BARZA!

La Arad: Toma Victor Emanuel, **Iliuță** Denis, **Putin** Radu, **Petre** Daniel Dimitrie, **Mihai** Alexandru Tiberiu, **Dobzău** Adrian Vlad, **Katai** Iulia Anamaria, **Corchiș** Robert Adrian, **Leuca** Larisa Florina, **Tamaș** Nora, **Neagu** Szilard Cristian, **Feier** Andreea, **Nagy** David, **Buzgău** Cătălin Cristian, **Lilea** Violeta, **Balașiu** Daren Andrei, **Bogdan** Ioana Cornelia, **Moraru** Daniel, **Seicean** Casian Sorin, **Calena** Iasmina Melania, **Lucaci** David, **Liptak** Călin Adelin, **Corban** Claudiu, **Brădean** Alex Emanuel.

AU PLECAT DINTRE NOI

Varga Carol (1913); Bodo Iren (1919); Moldovan Eleonora (1927); Todoca Elisabeta (1920); Pantea Simion (1925); Nicodin Adela (1973); Ungur Carmen (1956); Doroț Sofia (1958); Benedek Magdalena (1927); Breban Ana (1909); Gabor Matea (1961); Georgescu Alexandru (1915); Nicola Toma (1938); Denai Magdalena (1928); Vogel Ludovic (1960); Pălincaș Rozalia (1960); Ardelean Petru (1924); Apșan Gheorghe (1933); Muntean Ioan (1922); Mate Iolanda (1931); Loncier Marta (1940); Pigli Iren (1920); Budișan Floarea (1914); Tămaș Zoe (1939); Drafta George (1924); Stepan Floare (1972); Dobrei Teofil (1929).

Echipa de serviciu

MONICA ARDELEAN
secretar de redacție

Bianca Felea, Ioan Leac, Adela Pop, Dina Rujan, Ramona Vidulescu
tehnoredactare computerizată

Doina Jurcă, Călin Mnerie, Aurica Telcian, Dacian Toduța
corectură

BANCA ROMÂNĂ PENTRU DEZVOLTARE GROUPE SOCIETE GENERALE

Sucursala Arad
Bulevardul Revoluției nr. 5-7
Telefon: 057/253280
Fax: 057/256553

PRODUSE ȘI SERVICII BANCARE PENTRU PERSOANE FIZICE

CARDURI BANCARE

➢ **Cardul Visa Electron lei**
- card de debit cu utilizare în mediu electronic (ATM, POS) numai pe teritoriul României

➢ **Cardul Maestro - lei**
- card destinat pentru plata salariilor, de acest card pot beneficia numai salariații societăților comerciale care au încheiate o convenție de plată a salariaților prin intermediul cardurilor cu BRD GSG ASA
- utilizarea în mediu electronic (ATM, POS) atât pe teritoriul României cât și în străinătate
- posibilitatea acordării unui credit de până la 70% din venitul net lunar al posesorului de card, selectat de către societatea care a încheiat convenția cu banca

➢ **Cardul Vosa Classic - lei**
- card de credti cu utilizare atât în mediul electronic cât și manual, numai pe teritoriul Roinăniei
- limita maximă a crediutlui oferit nu poate depăși echivalentul în lei a 1000 USD
- rambursarea creditului acordat se face în decurs de 5 luni de zile, plătind minim 20% lună din valoarea creditului acordat plus dobânda aferentă

➢ **Cardul Visa Classic USD**
- card de debit, cu utilizare în țară și străinătate atât în mediu electronic cât și manual
- Posesorii de carduri au posibilitatea de a plăti facturile la serviciile de telefonie mobilă (CONNEX, DIALOG) direct de la orice bancomat BRD.

Mulțumiri

Pe această cale aduc mulțumiri dr. Duse Tănase pentru profesionalismul și omenia de care a dat dovadă, redându-mi sănătatea. D-lui dr. Duse Tănase și întregului personal al secției gastroenterologie, Spitalului Clinic Municipal, medici, asistente, infirmiere.

Meteo

Vremea va fi normală din punct de vedere termic. Cerul va fi temporar noros. Spre seară și în cursul nopții pe alocuri va ninge slab. Vântul va sufla slab la moderat, cu intensificări izolate din sector vestic.

Temperaturi maxime: -1 la +2°C. Temperaturi minime: -5 la -3°C.

Meteorolog
Carmen Șarga

HOROSCOP

Vineri, 28 decembrie

Berbec (21.03-20.04). În timpul unei afaceri veți obține un succes neașteptat. Nu vă lăsați influențat de cei care au impresia că știu totul. Puneți capăt unei discuții neplăcute și propuneți încheierea unei înțelegeri între părțile care au intrat în conflict.

Taur (21.04-20.05). Vă simțiți puternic și sigur pe dvs. și acest calm se transmite și celor din jurul dvs. Găsiți momentul potrivit pentru a discuta deschis cu partenerul o problemă care vă frământă.

Gemeni (21.05-20.06). Într-o discuție cu colegii veți avea ocazia să vă prezentați ideile și astfel vă recâștigați încrederea în propriile forțe. Evitați persoanele lingușitoare care încearcă să obțină bani de la dvs.

Rac (21.06.-22.07). Ați vrea să vă ocupați numai de probleme care vă fac o plăcere deosebită, dar în situația existentă nu vă puteți permite acest lucru.

Leu (23.07-22.08). Înainte de a începe o aventură amoroasă, gândiți-vă bine la riscurile care există. Primiți vizita unei persoane pe care n-ați văzut-o de mult timp.

Fecioara (23.08-22.09). Indiferent ce hotărâre veți lua într-o problemă spinoasă nu veți putea mulțumi pe toată lumea. Dacă veți acționa cu sinceritate veți avea succes pe toate planurile.

Balanța (23.09-22.10). Încă nu puteți avea certitudinea că o afacere este atât de rentabilă precum credeți dvs. Oricum, nu renunțați la ea! Știți că numai riscând puteți câștiga.

Scorpion (23.10-21.11). Veți deveni activ într-un domeniu nou pentru dvs., dar aceasta presupune ca înainte de a face primii pași să vă documentați mai mult.

Săgetător (22.11-21.12). O problemă personală trebuie neapărat discutată și cel mai bine este să o prezentați unei persoane cu experiență, în care aveți încredere.

Capricorn (22.12-19.01). Unele persoane v-au înșelat așteptările și aceasta vă va face să fiți mai precaut pe viitor. Analizând cu atenție anumite întâmplări din trecut veți descoperi ceva interesant.

Vărsător (20.01-20.02). Reflectați mai mult înainte de a lua o hotărâre definitivă. Planul dvs. este promițător, dar poate fi îmbunătățit în anumite puncte. Cereți sfatul unor persoane de specialitate.

Pești (21.02-20.03). Perioada următoare vă aduce mari satisfacții pe plan profesional. Dacă vreți să păstrați liniștea în familie, trebuie să fiți mai îngăduitor și să nu dați prea multă importanță unor cuvinte spuse în momente de supărare.

MOCHETA
Arad, Piața Gării
Telefon 235.221
Mari REDUCERI DE PREȚURI
MONTAJ LA STANDARDE EUROPENE

Foto: ONORIU FELEA

Depunerea declarației

Pentru persoanele fizice care înainte nu au avut contracte de prestări servicii cu S.C. Salubritate S.A., astăzi, 28 decembrie, este ultima zi pentru depunerea declarației de autoimpunere pentru colectarea deșeurilor menajere.

Declarația se va depune la Direcția Fiscală a Primăriei municipiului.

G. K.

„ADEVĂRUL" VĂ ASCULTĂ

La telefonul dimineții, 280944, între orele 9,00-12,00

Drumuri județene... înghețate

Dl. Toader Țigan, inginer în cadrul Ocolului Silvic Ceala, a sunat la redacția ziarului nostru pentru a-și exprima nemulțumirea vizavi de starea proastă a drumurilor din județ. El ne-a spus că „am venit de la Șiria până la Arad cu mașina cu 30 km/oră și am făcut aproximativ o oră și jumătate, din cauza gheții de pe șosea. Pe această porțiune s-a format un pod de gheață și este foarte greu să conduci în asemenea condiții. Ce vreau eu să știu este când se vor gândi cei de la Drumuri Județene să ia măsuri de îndreptare a acestei situații?"

Pentru a da mai multe informații în legătură cu această problemă, am discutat cu un angajat al Regiei Drumuri Județene care ne-a declarat: Cunoaștem situația de pe ruta Arad-Șiria și vom lua măsuri de reabilitare a acestei porțiuni de drum, în sensul că vom acționa cu antiderapant pentru ca gheața să nu cauzeze accidente de circulație pe porțiunea de șosea mai sus amintită."

Din Ajunul Crăciunului... fără apă caldă

D-na Voichița Dobre din Arad, str. Voinicilor este nemulțumită de faptul că „din Ajunul Crăciunului nu am mai avut apă caldă la robinet. Noi suntem obligați să plătim la Arterm, dar apă caldă nu avem. Vreau și eu să știu când vom avea apă caldă la robinet?"

Pentru a obține mai multe informații legate de această problemă ne-am interesat la SC Arterm S.A. unde am discutat cu dl. **Doru Câmpan**, directorul acestei societăți, care a declarat următoarele: „Nu există avarii în oraș așa că, în mod normal, nu ar trebui să apară astfel de probleme. Problema poate apărea din cauza apei reci care trebuie să fie eliberată de pe conductă. Astfel de probleme apar în principal la cei care au contoare personale și unde apa rece se eliberează mai greu".

Redactor de serviciu,
R. M.

UTILITARE

PIEȚE, TÂRGURI

Astăzi este zi de piață la Ineu, Lipova, Covăsânț, Mișca, Moneasa, Șepreuș, Șimand, Vladimirescu. Tot astăzi se organizează târguri săptămânale la Ineu, Șepreuș, Șimand.

Mâine, sâmbătă, vor avea loc târguri săptămânale la Felnac, Lipova, Pâncota, Hălmagiu și Moneasa, iar duminică, la Sântana și Vinga.

FARMACII DE SERVICIU

Farmacia Remedium, B-dul Revoluției, nr. 52-54, telefon 233195 cu program de luni până vineri de la orele 7,30-20,00 iar sâmbăta de la 8,00-14,00.

• Farmacia *„OMNIAFARM"*, Calea Aurel Vlaicu, Bl. Z28, cu program zilnic de la orele 8,00-22,00. Telefon 271724.

• Farmacia *„Doctor Ciobanu"*, str. Episcopiei nr. 11 (lângă Spitalul Matern). Program: luni-sâmbătă, 7,30-20,00. Telefon: 214961.

• Farmacia *SINAPIS*, situată pe B-dul Revoluției, nr. 88 lângă Noul Stil, funcționează non-stop. Telefon 282369.

• Farmacia *„LARIFARM"*, Calea Aurel Vlaicu la parterul blocului Z 24. Program zilnic între orele 7,00-23,00. Telefon 246622.

• Farmacia *SANAFARM* Arad, str. M.I. Antonescu nr. 4 (fosta Dobrogeanu Gherea). Program luni-vineri: 8,00-20,00, sâmbătă 8,00-14,00, duminică 8,00-13,00.

URGENȚE STOMATOLOGICE...

... asigură Cabinetul din str. Crișan (în spate la Gionelli).

• În zilele de sâmbătă și duminică, urgențe stomatologice asigură și cabinetul din B-dul Revoluției nr. 62, ap. 17, între orele 9,00-19,00. Telefon: 256665.

În perioada 24 decembrie-2 ianuarie cabinetul va fi deschis zilnic între orele 9-12; 14-19.

ADMINISTRAȚIA FINANCIARĂ

Administrația Financiară a municipiului Arad: Asistență contribuabili (impozitul pe venitul global) - telefon 280633, 280733, int. 198.

ÎNREGISTRĂRI ÎN CAZ DE DECES

Biroul de Stare Civilă - decese face înregistrări după următorul program: sâmbătă și duminică, între orele 9,00-11,00. Tel. 281850.

TELEFON DE URGENȚĂ LA POLIȚIE: 955

Direcția Fiscală

CASIERIILE - MAI ASTĂZI DESCHISE

Având în vedere că normele de închidere a exercițiului financiar pentru anul 2001 nu permit Trezoreriei Arad să facă încasări după data de 28 decembrie 2001, casieriile din cadrul Direcției Fiscale vor fi deschise numai până azi la ora 12.

G. K.

CURSUL VALUTAR*

– VALORI ÎNREGISTRATE IERI, 27 DECEMBRIE 2001

Denumirea valutei	BNR	BCR		BRD		Banca Transilvania		Banca Agricolă		Bursa neagră	
		C	V	C	V	C	V	C	V	C	V
EURO	27727	27				110	116			114	116
Forint	113	108	119								
Dolar S.U.A.	31428	31300	31600	31200	31600	31300	31800	31220	32000	31500	31700
Marca germană	14177	14065	14634	13600	14240	13000	14400	13900	14450	14300	14400

Crimă la Iratoș

DE CRĂCIUN, O TÂNĂRĂ A MURIT PRIN VIOLENȚĂ

În ziua de Crăciun, în jurul orelor 15,00, **Lăcătuș Petronela** (34 ani), din Arad a fost găsită decedată de sora ei la locuința de serviciu a societății **Carin SA Iratoș**, din localitate. Anunțați, polițiștii au demarat imediat cercetările pentru a descoperi cauzele morții. Din primele verificări efectuate s-a stabilit că **Lăcătuș Petronela** a decedat datorită unei hemoragii interne produse de un corp dur, contondent. Medicul legist a concluzionat în urma autopsiei că victima a suferit leziuni înainte de a deceda. Procurorul **George Vlai** s-a deplasat la Iratoș începând ancheta pentru a elucida modul în care Lăcătuș Petronela a decedat. Vecinii victimei spuneau că Lăcătuș P. stătea în locuință împreună cu concubinul ei, **Rostaș Patriciu**. Din declarațiile acestuia reiese că obișnuia să consume băuturi alcoolice, în nenumărate rânduri bătând-o pe Lăcătuș P. În ziua de Crăciun, concubinul Rostaș s-a întors acasă băut și s-a luat la bătaie cu Lăcătuș Petronela. Rostaș spunea că tânăra l-a așteptat pe fotoliu și că a căzut ... lângă acesta. În fața anchetatorilor, Rostaș declarând că n-a făcut altceva decât să o pună pe pat pe Lăcătuș P. care încă respira. Urmează ca procurorul criminalist să stabilească în baza probelor existente dacă Rostaș va fi acuzat de crimă.

Pe șosele...

A fost depistat Kiss Mircea Valentin (32 ani), din Arad, care are de executat un mandat de 1,6 ani închisoare pentru conducerea pe drumurile publice a unui autoturism fără însă a poseda permis de conducere. La analize s-a depistat că șoferul de ocazie Kiss Mircea Valentin avea în sânge și o îmbibație alcoolică cu mult peste limita legală.

ASIROM

Este timpul să închei asigurarea obligatorie de răspundere civilă auto pentru anul 2002. Cu ASIROM te asiguri că plătești mai puțin!

1. ASIROM îți oferă o reducere de 25%, plătind integral prima de asigurare, direct la sediile ASIROM, până la data de 31 decembrie 2001. Pensionarii primesc o reducere de 35%. Reduceri suplimentare se acordă prezentând talonul publicat într-un ziar central. Național.

2. Participă la concursul „Asigură-ți câștigul cu ASIROM!", răspunzând direct pe declarația de asigurare la întrebarea: „Ce societate de asigurări este lider național al asigurării obligatorii de răspundere civilă auto?" și poți câștiga unul din premiile oferite de ASIROM:

- Marele Premiu: 1 autoturism Fiat Brava
- Premiul I: 10 calculatoare performante
- Premiul II: 45 casetofoane auto
- Premiul III: 200 anvelope auto

Concursul durează până la 31 ianuarie 2002
Tragerea la sorți a premiilor: 29 martie 2002
Regulamentul concursului și alte detalii, la sucursalele ASIROM.
Program: luni-sâmbătă 8-18

(9396044)

Reglări de conturi pe strada Eminescu

TREI TINERI CU CAGULE AU INTRAT PESTE O BĂTRÂNĂ FURÂND O GEANTĂ CU 12 TELEFOANE MOBILE

Noaptea de Ajun a fost un coșmar pentru bătrâna **Pasat Paraschiva** (76 ani), de pe str. M. Eminescu nr. 38. În jurul orelor 4,00, ușa acesteia a fost forțată de către **Varga Francisc Romulus** (18 ani), **Varga Ludovic** și **Frintz Adrian**, toți din Arad, care au intrat în locuință mascați cu cagule. Bătrâna a fost imobilizată prin folosirea unui spray paralizant, după care cei trei au sustras o geantă în care se găseau nu mai puțin de 12 telefoane mobile și accesoriile acestora. Telefoanele aparțineau nepotului Pasat S. și au fost lăsate bunicii spre păstrare. Din primele cercetări rezultă că acest jaf a fost de fapt o reglare de conturi între cei trei și nepotul d-nei Pasat. Vecina Mihaela Delianu a anunțat Poliția, aceștia prinzându-l pe **Varga Francisc Romulus**, împotriva căruia Parchetul a emis un mandat de arestare preventivă pe timp de 5 zile pentru săvârșirea infracțiunii de tâlhărie. Ceilalți doi autori, Varga Ludovic și Frintz Adrian au dispărut, fiind dați în urmărire generală pe țară. Aseară, fratele celui prins, **Varga Ludovic**, s-a predat la Poliția arădeană. Cercetările continuă.

Scandal la Agrișu Mic

GĂINARI DAȚI DE GOL DE... GĂINILE FURATE

Au ajuns în arest **Varga Aurel** (28 ani) și **Grebenar Marius Oliver** (17 ani) din Tăgădău, care au sustras păsări și carne din două gospodării situate în Agirșul Mic. Cei doi au intrat în curțile oamenilor furând păsări de curte și carne pusă la afumat. Cotcodăcitul păsărilor i-a dat de gol pe cei doi astfel încât polițiștii au pus mâna pe ei prezentându-i Parchetului. Procurorii au emis mandat de aresare preventivă pe timp de 30 de zile pentru **Varga Aurel** și de 5 zile pentru **Grebenar Marius Oliver**.

Din cauza unui coș de fum neprotejat

O CASĂ A S.C. RECONS S.A. A LUAT FOC

Prima zi de Crăciun a adus Rodicăi Lascu din Arad, în loc de cadouri și bucurii, un incendiu cu pagube de aproxmativ 1,5 milioane de lei. Ea locuiește pe strada Dornei la numărul 41 într-o casă ce aparține de S.C. Recons S.A.. Luni în jurul orei 17,00 din cauza coșului de evacuare a fumului care era neprotejat, podul locuinței a luat foc.

Detașamentul de pompieri „Vasile Goldiș" a intervenit la timp, salvând bunuri în valoare de aproximativ 100 milioane de lei.

N. BODRAN

INFRACȚIUNI!

Polițiștii care patrulau pe străzile orașului l-au prins pe **Nistorescu Claudiu** (24 ani), din Bumbești-Gorj, care are de executat un mandat de 2 ani închisoare pentru săvârșirea infracțiunii de furt. * Au intrat în arestul Poliției **Varga Petru Lucian** (24 ani) și **Anghel Flore** (35 ani), ambii din Cermei, fără ocupație. Aceștia sunt autorii mai multor spargeri petrecute pe raza localității Dezna, la unități comerciale. Prinși cu ocaua mică, cei doi au recunoscut că au „acționat" la Dezna, prejudiciul fiind stabilit la peste 15 milioane lei. * Este cercetat în stare de libertate **Balaș Iosif Sorin** (30 ani), din Aninoasa, județul Hunedoara, care este autorul furtului comis într-o căsuță situată în incinta strandului „Neptun". * Pentru săvârșirea infracțiunii de fals, uz de fals și furt este cercetat **Brad Marin Lazăr** (25 ani), din Moneasa care în calitate de administrator la SC MDS-VESR Impec SRL Rănușa, a întocmit în fals câteva facturi în numele patronului de la o altă firmă, SC Acado SRL Cil. Prejudiciul s-a ridicat la peste 15 milioane lei.

Ieri, CJA
A VOTAT BUGETUL PE 2002

Consilierii județeni s-au întâlnit ieri, în ultima ședință din acest an. Dintre cele cinci puncte pe ordinea de zi, fără îndoială cel mai discutat a fost proiectul de hotărâre cu privire la repartizarea resurselor bugetare pe Consilii Locale și adoptarea bugetului propriu al CJA pe anul 2002.

40 la sută din buget - pentru - copiii cu probleme

Deși au existat mai multe discuții pe tema repartizării bugetului pe anul 2002, acesta a fost mai apoi votat în unanimitate.

Cele două contestații depuse de Consiliul Local Municipal Arad care nu au primit fonduri și Compania de Transport Public Arad care a solicitat bani pentru subvenții și pentru reînnoirea parcului auto, au fost respinse.

Cu toate că mai mulți consilieri au „brodat" pe marginea bugetului, opinia cea mai pertinentă pare a fi fost cea al lui Cugliș Ștefan, care a tras un semnal de alarmă cu privire la sumele mari alocate unor instituții. „Consider că este destul de greu de înțeles de ce 40% din bugetul Consiliului Județean este alocat pentru copiii aflați în dificultate, în detrimentul investitorilor."

Răspunsul președintelui Parpală a fost foarte prompt: „Dumneavoastră nu știți că aceasta este o prioritate pentru integrarea Europeană? Vreți, să ne trezim cu vreo altă baroană Nicholson pe cap." Nemulțumiri au mai fost, dar bugetul a rămas neschimbat.

Cât privește repartizarea sumelor defalcate din impozitul pe venit, repartizate orașelor și comunelor din județ situația se prezintă după cum urmează - din totatul de 180 miliarde lei - 6,5 miliarde au fost împărțite orașelor cu suplimentări la Ineu și Lipova, pentru Centrele de bătrâni. Totalul la comune se ridică la 51 miliarde lei.

Pe lângă proiectul de buget, consilierii au votat în mai puțin de un sfert de oră și celelalte puncte de pe ordinea de zi referitoare la prelungirea contractului Direcției de Protecție a Plantelor cu punctul de dezinfecție de la vama Vărșand și stabilirea tarifelor unice aplicate pentru dezinfecția mijloacelor de transport în vama Nădlac și Vărșand.

În încheiere, consilierii județeni și-au urat toate cele bune în anul care urmează și au ciocnit un pahar de șampanie.

SORINA AMBRUȘ
Foto: AL. MARIANUȚ

ADI MATEIAȘ E ÎN ARAD

Arestat în urmă cu câteva luni de Interpol în Ungaria sub acuzația de complicitate la furt de mașini de lux și sechestrare de persoane, halterofilul arădean s-a întors aseară în orașul natal. După ce a petrecut 45 de zile în arest în Budapesta, el a fost dus la Roma pentru a i se proba vinovăția. Audiat în 19 decembrie organele de cercetare nu au putut să-l acuze și asta, și pentru că persoana sechestrată (de origine italiană) nu s-a mai prezentat pentru susținerea plângerii. Așa cum am anticipat în ziarul nostru, Adi Mateiaș a fost eliberat.

PREȚUL ENERGIEI TERMICE VA CREȘTE CU 4,5%

Prețul național de referință pentru energia termică furnizată populației prin sisteme centralizate, în scopul încălzirii locuințelor și a furnizării apei calde, va crește, de la 550.000 de lei/gigacalorie la 575.000 de lei/gigacalorie, începînd de la 1 ianuarie 2002, potrivit unei hotărîri de Guvern aprobate în ședința de joi.

Noul preț de referință reprezintă o creștere de 4,5%, corespunzătoare unui curs de schimb leu/dolar de 31.397 de unități.

Potrivit acordului semnat de Executiv cu Fondul Monetar Internațional (FMI), prețul național de referință trebuia ajustat, de la 1 ianuarie 2002, în așa fel încît să atingă nivelul de 15,4 dolari/gigacalorie.

Următoarea majorare a acestui preț va avea loc în luna aprilie, cînd acesta va fi ajustat pentru a atinge nivelul de 20 de dolari/gigacalorie.

Videoconferință - bilanț la Prefectură

PREMIERUL NĂSTASE ȘI-A TELE-FELICITAT TOȚI COLABORATORII DIN ȚARĂ

● În cursul după-amiezii de ieri s-a desfășurat, la Prefectură, ultima videoconferință a anului 2001. Prezidată de prim-ministrul Adrian Năstase, tele-întâlnirea a avut un caracter sărbătoresc.

● **„Mă bucur că ne vedem** - a început premierul - **spre a trece în revistă ultimele evenimente importante și să ne gândim, împreună, la proiectele viitoare..."** Adrian Năstase s-a referit, așadar, în doar câteva cuvinte, la moțiunea de cenzură - recent respinsă - neuitând să descalifice reacția acidă a reprezentanților opoziției vizavi de Guvern și guvernanți.

● Premierul s-a mai referit, pe scurt, la câteva aspecte privitoare la combaterea corupției, reafirmând preocuparea susținută a Guvernului în legătură cu acest flagel. **„Și nu ne vom rezuma doar la vorbe, ci vom trece la fapte concrete** - a afirmat Adrian Năstase. **Afaceri ca Bancorex și Țigareta II nu vor rămâne în continuare în coadă de pește, în plus având intenția de a lupta și împotriva corupției politice."**

● Primul-ministru și-a încheiat discursul avertizând asupra iernii grele pe care o parcurgem. Prefecții și primarii au fost sfătuiți să se asigure că utilajele de deszăpezire sunt „pe fază" și să colaboreze cât pot de bine cu jandarmii, gardienii publici și cu reprezentanții protecției civile, pentru a se păstra, în perioada sărbătorilor, o ordine publică desăvârșită.

● **Adrian Năstase** le-a urat tuturor participanților la teleconferință **„Sărbători fericite!" și „La Mulți Ani!"**. Și-a primit felicitările de rigoare și media, atât scrisă, cât și vorbită.

● Prefectul Aradului a pus punct întâlnirii în același ton sărbătoresc: **„Să ne găsească 2002 sănătoși, în liniște și pace!". Gheorghe Pele** a oferit, alături de urări, și un pahar de șampanie, directorii instituțiilor „cheie" ale Aradului, toți prezenți, având ocazia să-și strângă mâinile și să-și ureze, reciproc, toate cele bune.

● Primarul Aradului, **Dorel Popa**, a întărit: **„Să ne ajute Dumnezeu să trăim mai bine în 2002!"**

● Iar **Gheorghe Falcă**, vicepreședintele Consiliului Județean - care l-a înlocuit pe Caius Parpală, președintele C.J., în ultimul moment - a punctat: **„Este o șansă pentru mine să ajung în mijlocul dumneavoastră în ultimul moment, să primesc și o cupă cu șampanie... Un an mai bun vă doresc!"**

EUGENIA BĂRDAȘ

Piața de mașini

„OPEL" - MARCĂ LA MODĂ

Zăpada căzută duminică dimineață i-a determinat pe vânzătorii de autoturisme din piața de mașini să regrete că au investit, cu o zi înainte, în spălarea automobilelor pentru a le face ca „pentru vânzare". Acest lucru însă nu a contat prea mult, cei ce doresc să intre în posesia unei mașini știind foarte bine cum trebuie să arate tipul de autoturism de care sunt interesați, chiar dacă au fost nevoiți să-l ghicească pe sub nămeți.

Regina pieței a fost, în mod cert, marca Opel. Un cunoscut pietar chiar afirma că „Opelul va ajunge, în scurt timp, un fel de a doua Dacie națională..." Și am fost nevoiți să-i dăm dreptate. Se găseau Opeluri de toate tipurile, de la cele mai mici la cele mai mari, prețurile acestora oscilând de la 3500 de mărci germane (pentru o variantă Astra tamponată) până la 16.000 de mărci, pentru o Vectra de tip B pe motorină, de numai patru ani. Pe un Tigra 1,4 Ecotec de trei ani, cu climă și toate celelalte „extrase", se cereau 17.000 de mărci. Un Vectra1,6 i din '95 s-a dat sub ochii noștri cu 11.000 de mărci, iar un Omega Combi din '88, neînmatriculat, s-a vândut urgent cu 1500 de mărci.

Celelalte tipuri de mașini păreau că nici nu există în piață, lumea căutând cu predilecție Opeluri. Obișnuiții „casei" chiar afirmau că nici nu mai merită, de o vreme încoace, să aducă „de dincolo" și mașini din altă gamă, că nu se caută. Mai are trecere și gama „Ford", urmată la distanță de bătrâna „Dacia".

EUGENIA BĂRDAȘ

MOȘ CRĂCIUN A TRECUT ȘI PE LA EI...

Vineri dimineață, în sala festivă a Școlii cu clasele I-VIII, Fântânele a avut loc un frumos program artistic, program ce a încununat un semestru de strădanie și muncă. Propunându-și să reînvie tradițiile strămoșești, elevii școlii au îmbrăcat frumoasele costume populare de pe Valea Mureșului. Cei mai mici dintre ei (cu obraji îmbujorați și cu vocile întretăiate de emoții) îndrumați de doamnele învățătoare au interpretat mici scenete și piese închinate obiceiurilor de iarnă. Alături de străvechile colinde din folclorul nostru, Moșului i s-a colindat și în limbile maghiară și engleză.

Cei mari, elevii claselor gimnaziale, îndrumați de inimosul profesor Ovidiu Laza au interpretat alături de colindele tradiționale și cântece populare românești.

În final, elevii clasei a VII-a au interpretat o suită de dansuri populare spre bucuria tuturor spectatorilor.

Alături de elevi în sala neîncăpătoare au fost prezenți părinții acestora, profesorii din școală și autoritățile locale, primarul, viceprimarul, preotul satului.

Surpriza a constituit-o însă directoarea școlii, doamna Mariana Mareș - îmbrăcată într-un frumos costum popular - care nu s-a sfiit să se alăture grupului de colindători.

În ciuda vremurilor grele, pentru că au fost cuminți, Moșul le-a adus tuturor mulțumită sponsorilor daruri substanțiale.

După-amiază preluând ștafeta, elevii de la Școala din Frumușeni au dedicat și ei Moșului un frumos program artistic.

* * *

În preajma sărbătorilor, Moș Crăciun, nins de ani și de zăpadă, a sosit într-o sanie trasă de cai în fața Primăriei din Felnac. Cei mici, preșcolari și școlari, știau că moșul va fi în mijlocul lor, așa că l-au așteptat cu colinde și poezii.

Încântat de modul în care s-au prezentat prichindeii, Moș Crăciun le-a dăruit din desaga-i plină cadouri: dulciuri, fructe și jucării.

Cu acest prilej și Primăria a dotat instituțiile de învățământ de pe raza comunei cu: o aerotermă pentru secția sârbă a școlii din Felnac, un radiocasetofon și mingi de fotbal și baschet pentru Școala din Felnac, două aspiratoare (Grădinițele din Felanc și Zădăreni) un televizor color (Școala din Zădăreni), hărți, mingi, jucării pentru școlile și grădinițele din Bodrog și Călugăreni.

Au întregit atmosfera de sărbătoare corurile Bisericilor ortodoxe română și sârbă din Felnac și Mihai Sorin Chițac, cu un recital de colinde.

Focurile de artificii din final au făcut deliciul întregii asistențe.

Primarul **Cornel Țuplea** și viceprimarul **Nicolae Selegean** au ținut ca și în acest an copiii să simtă farmecul sărbătorilor Crăciunului. Încă de săptămâna trecută ei au călcat pragul instituțiilor de învățământ și au dăruit fiecărui copil câte un pachet cu dulciuri multe și fructe.

* * *

Moș Crăciun a poposit și anul acesta la elevii Școlii Generale din Socodor. În data de 26 decembrie 2001 orele 15,00 în sala renovată a Căminului Cultural din Socodor plină până la refuz, copiii l-au așteptat pe Moșul cu un spectacol de colinde, poezii și dansuri. Toți cei prezenți au apreciat prin aplauze nivelul spectacolului prezentat de elevii claselor I-IV.

Ineditul spectacolului l-a constituit apariția pe scenă a ansamblului de cântece și dansuri „ROMÂNAȘUL" al Școlii Generale Socodor, care prin evoluția lui a entuziasmat sala. Pentru prestația ansamblului, familia Cosma Gheorghe din Socodor care a asigurat și orchestrația programului i-a recompensat pe toți membri ansablului cu suma de 4.500.000 lei. De asemenea d-șoara educatoare, Martin Ramona, consilier local a recompensat cu câte 50.000 lei pe fiecare din cele cinci soliste ale ansamblului.

Conducerea Școlii Generale Socodor, prin directorul ei, Nan Ioan, le mulțumește din suflet acestora și tuturor celor care au fost alături de elevii școlii. Mulțumiri de asemenea Consiliului Local Socodor care a sponsorizat pachetele copiilor cu suma de 5.000.000 lei. Lor li s-au alăturat familia Jura Eugen din Socodor cu 1.000.000 lei și Școala Socodor cu suma de 2.500.000 lei din veniturile extrabugetare.

* * *

Cu ocazia Sărbătorilor Crăciunului, reprezentanții Asociației Umanitare „La Mains Sur Le Coeur" din Toulouse, Franța, s-au alfat, timp de două zile, printre copiii Centrului de Plasament Petriș. Președintele Asociației, dl. Gerard Carcagno, însoțit de doi voluntari, d-na Sophie Gateau și dl. Maurice Celestine, au făcut o donație în beneficiul acestor copii dar și în cel al bebelușilor din alte centre ale Direcției Județene pentru Protecția Drepturilor Copilului Arad.

Transportul umanitar a constat din hrană pentru bebeluși, scutece, articole de igienă corporală, jucării și rechizite școlare.

La întâlnirea cu d-na director a Direcției pentru Protecția Drepturilor Copilului Arad, Edita Iuhasz, d-na Daniela Bătînuț, director adjunct și d-na Mihaela Stănescu, directorul Direcției Relații Externe și Integrare Europeană a Consiliului Județean Arad, din data de 26.12.2001, s-au purtat discuții legate de deplasarea unui grup de copii de la Centrul de Plasament Petriș și Colegiul Național „Elena Ghiba Birta" la Toulouse, cu ocazia sărbătorilor de Paște, precum și detalii legate de organizarea unui convoi umanitar destinat copiilor aflați în îngrijirea Direcției pentru Protecția Drepturilor Copilului Arad din luna iulie a anului 2002.

Din activitatea parlamentarilor arădeni

MOȘ CRĂCIUN A VENIT ȘI LA CENTRUL DE PLASAMENT ȘIRIA

Deputatul PSD Dorel Zăvoianu se ocupă de Centrul de Plasament Șiria. Așa se face că, în Ajunul Crăciunului, deputatul arădean s-a deplasat în mijlocul celor patruzeci de copii defavorizați aflați în găzduirea Centrului din Șiria, încărcat cu daruri pentru aceste minunate ființe vitregite de soartă.

Aici, la Șiria, în sala festivă a Centrului, sub îndrumarea instructoarei Tămaș Florica, copiii au prezentat - în jurul bradului de Crăciun - un mic spectacol de poezii și colinde românești. Deputatul Dorel Zăvoianu, aflat în postură de gazdă, le-a oferit pachete copiilor. Apoi, într-o discuție cu economistul Petru Mariș, directorul Centrului de Plasament, deputatul PSD s-a interesat de problemele imediate ale instituției pentru protecția copiilor defavorizați, angajându-se în vederea soluționării acestora. Pe lângă nevoile curente ale Centrului de Plasament, deputatul Dorel Zăvoianu a abordat și problema finalității actului social-educațional, cu alte cuvinte perspectiva integrării copiilor defavorizați în societate.

În timpul vizitei pe care deputatul Dorel Zăvoianu a efectuat-o la Centrul din Șiria, a venit și un grup de colindători (dubași), grup însoțit de primarul comunei, Dorin Ioan Gurban. Una peste alta, copiii aflați în grija Centrului de Plasament Șiria au avut parte de un veritabil Ajun de Crăciun, semn că factorii responsabili se preocupă de ei, de educația și devenirea lor. Semn că societatea nu i-a uitat și îi are în grijă...

D. S.

Foto: ONORIU FELEA

GURA TÂRGULUI

„Trei păstori" la PDSR Arad

După ce Octav Cozmâncă le-a dat dispoziție celor trei „păstori" să se întâlnească și să se sfătuiască la PDSR Arad, aceștia au purces în județ să culeagă „floricele". Problema este că nu se știe pe capul cui va ajunge cununa pe care o vor împleti cei trei pentru ca într-adevăr să le fie de folos și celor care au „păstorit" ani de zile la PDSR. Se pare că aceștia nici nu mai vor să colinde, ci au început să cânte celebrul „rupt-or boii jugu-n trei."

Supraoferta liberală

De câteva zile încoace, țărăniștii își încep ziua de muncă intonând colindul: „O, ce veste minunată!". Vestea este că un parlamentar a plecat de la PNL și s-a înscris în PNȚCD. La întrebările ziariștilor, liberalii răspund scurt: „Le-am dat și lor, că-i supraoferta!". La nivel de județ, doar PSD-ul a fost cu colindul pe la liberali. Și au primit.

„Deschide ușa, creștine!"

Deși CLM-ul i-a aprobat deputatului Nicu Cojocaru repartizarea unui birou parlamentar pe palier cu sediul PRM, cheia se găsește încă la deputatul Creț Nicoară. Rămâne de văzut cât va trebui să mai colinde Nicu Cojocaru „Deschide ușa, creștine!". Unde mai pui și faptul că nu prea-l consideră creștin pe Creț Nicoară!

„Colăcutul" lui Gheorghiof

ApR-iștii arădeni au colindat degeaba la București „Scoală gazdă din pătuț / Și ne dă un colăcuț", pentru că nici Stoica, nici Meleșcanu nu au avut la ei sită rară, hotărând că aceasta este în posesia lui Titus Gheorghiof. Deocamdată, nu a fost folosită. Poate că până se va hotărî, „cuptiorul" se va „urni" cu totul și în loc de colăcuț pe masă vor fi puse doar câteva „sărățele". În acest caz, s-ar putea ca ApR-iștii să înceapă să colinde „Sculați gazde, nu dormiți / Vremea e să vă treziți" și „Noi umblăm a colinda / Pe la casa altuia".

S. TODOCA, D. SINACI

PPdR nu vrea pe centru, ci pe dreapta

Conferința Națională a PPdR, desfășurată la București, a avut ca principală temă de discuție fuziunea cu PPC, partid care încă nu este înscris în registrul partidelor politice, dar are deja adunate semnăturile și adeziunile necesare pentru aceasta. Conform celor declarate de către Ioan Gabor, secretarul general al PPdR, care a participat la Conferința Națională, 12 organizații județene ale PPdR, din totalul de 20 active au hotărât, în urma întâlnirii zonale de la Cluj că fuziunea nu se poate face înainte de armonizarea programelor politice ale celor două formațiuni.

* Organizația PPdR Arad insistă pe ideea că viitorul partid trebuie să poarte fie denumirea de PPdR fie pe acea de PPR (Partidul Popular din România, respectiv Partidul Popular Român) și nu PPC (Partidul Popular Creștin). În opinia PPdR-iștilor, viitorul partid trebuie să se afirme ferm ca partid de dreapta și nu de centru-dreapta. Comisia de negociere aprobată de către Conferința Națională va negocia cu PPC apartenența cu prioritate la curentul popular, creștin-democrația fiind pe locul secund. Dealtfel, PPC-ul, încă de la înființarea Comitetului Național de Inițiativă a mărșat tot pe această idee. * Protocolul de fuziune va fi negociat de către comisiile celor două partide și va fi supus aprobării la Congresul PPdR, care va avea loc în a doua jumătate a lunii februarie 2002. În ceea ce privește PPdR, de această dată din comisie fac parte, pe lângă liderii centrali și reprezentanții organizațiilor județene. * PPdR-iștii au definitivat deja și propunerile pentru structurile de conducere ale viitorului partid. Acestea vor fi supuse aprobării la Congresul de fuziune. * Cert este, spune Gabor, că Aradul va avea un vicepreședinte la nivel național, vicepreședinte care va fi coordonator zonal. Întrebat dacă acel vicepreședinte va proveni de la PPdR Arad sau de la PPC Arad, Gabor a declarat: **„Este prematur să mă pronunț. Ce este sigur, comisia PPdR va negocia, evident, pentru PPdR, în timp ce comisia PPC va negocia pentru PPC. Indiferent de rezultatul prezentării argumentelor, Aradul va avea un vicepreședinte al viitorului partid."**

SIMION TODOCA

Ipoteze și raționamente

„SINDROMUL IMUNO-STATAL DOBÂNDIT" SAU DESPRE O ANUME FRUSTRARE

1. Reflecțiile de față se doresc înscrise în polifonia luărilor de poziție, mai mult sau mai puțin pătimașe, față de problematica regionalizării. Ceea ce pare că s-a identificat, în opinia publică, sub denumirea pretențioasă de **Memorandumul de la Cluj** - proiect prin excelență intelectual - nu deschide iresponsabil cutia Pandorei și nici nu justifică reacția isteroidă a unor vectori ai așa-zisei clase politice românești, clasă care, în opinia mea, încă nu există. Fiind vorba de un „proiect intelectual", ne aflăm în fața unei provocări speculative de aceeași factură: repunerea în discuție a unei fabuloase mitologii fondatoare românești - **statul național unitar**. Numai pentru mințile „pitecantropice" (Cristian-Tudor Popescu) ale pseudo-politicienilor noștri mioritici se comite blasfemia atentării la un tabu național, numai pentru cei care mai pretind utopic că „reprezintă" interesele cetățeanului, regionalizarea devine un fel de „bau-bau", bun de valorificat în mod partizan-electoral. Alături de „sindromul Gherman", **Memorandumul** pare mai degrabă o invitație la reflecția calmă, lucidă, realistă dar și imaginativă asupra unui fenomen care este încă perceput destul de nebulos - globalizarea. Nu întâmplător prima parte a subtitlului serialului de față am preluat-o din excelenta lucrare a lui Eugen Ovidiu CHIROVICI - **„Națiunea virtuală. Eseu despre globalizare"**. Cred că raportul dintre **globalizare** și **regionalizare** - concepte, de altfel, alambicate sau cețoase - sugerează trei ipoteze.

(i) **Ipoteza optimistă**. Regionalizarea poate fi concepută ca un proces sui-generis de globalizare. Deși asocierea globalizării cu regionalizarea ar părea un paradox, o contradicție în termeni, un raționament bine condus dialectic conduce la alte concluzii. Globalizarea nu este un fenomen nou. Începând mai ales cu ceea ce s-a numit perioada modernă a Europei, procesul globalizării a avut clare conotații economice: tendințele de liberalizare a comerțului mondial pe fondul adâncirii diviziunii internaționale a muncii. E drept, în această perioadă, termenul de „internațional" (ce admite asumpția de „național") nu se justifică. Națiunea - în sensul „clasic" al cuvântului - apare ceva mai târziu și, în nici un caz ca un proces omogen și exhaustiv. Sub aspect preponderent economic însă, începe marșul triumfal al pieței libere: se elimină treptat restricțiile (economice și extra-economice), se constituie zone geografice de liber-schimb, apar instituții suprastatale de monitorizare, supraveghere și consultanță ce se extind de la domeniul pur comercial la cel monetar și financiar etc. Aceste procese nu s-au derulat lin, fără convulsii: dimpotrivă, ceea ce s-a numit imperialism, la cumpăna secolelor XIX-XX, a fost o tristă realitate. Reminiscențe ale imperialismului - fenomen în care economicul se împletește dramatic cu politicul - le resimțim și astăzi. Este evident că impactul acestui tip de „globalizare" nu se limitează la economic-financiar, el produce mutații profunde în social-politic și cultural. Dacă statul, în mod tradițional, reprezenta națiunea, azi este „constrâns" la un dublu transfer de putere (E.O. Chirovici): Pe de o parte, în plan intern, prin descentralizare economico-administrativă, spre noii „baroni financiari", care au sau nu o naționalitate definită, ce acționează sau nu în sfera strictă a economicului, ce se află sau nu în legalitate. Acest tip de transfer este mai degrabă **de facto** și nu neapărat **de jure**. Pe de altă parte, în plan extern, spre organisme regionale, continentale sau internaționale, vizând o integrare în structuri suprastatale sau transtatale, menite sau dorite să aducă mai multă securitate politică colectivă și prosperitate economică. Acest tip de transfer este mai degrabă **de jure** și nu neapărat **de facto**. Într-un asemenea amalgam unde, nu numai în Europa, dar totuși, mai ales în Europa, frontierele statal-politice tradiționale nu s-au suprapus niciodată deplin peste cele etnico-istorice, eficientizarea vieții economice, determinantă pentru celelalte structuri ale societății umane, necesită o regândire a teritorialității după noi criterii. Ideea de regionalizare - ca proiect, nu ca necesitate intempestivă - merită să fie discutată. **Regionalizarea** este **globalizare** pe baza principiului paradoxal: întregul devine mai slab decât suma părților.

(ii) **Ipoteza pesimistă**. Românii - cu sau fără voia lor - n-au prea știut să-și „gestioneze" istoria, mai ales cea din ultimul secol. În spatele Memorandumului de la Cluj, sau al „sindromului" Gherman se ascunde o perfidă „conspirație": se urmărește, dacă nu desființarea statului român (un așa-zis artificiu al tratatelor de după primul război mondial), cel puțin dezmembrarea sa și restructurarea după criterii de integrabilitate europeană diferențiată pe trepte sau etape. Sunt invocate: recrudescența iredentismului maghiar, apoi teoria după care granițele de Sud-Est ale Europei se opresc pe Carpați, separând zona creștină, catolică și protestantă, europeană, de zona creștin-ortodoxă, non-europeană, în fine și mai nou, voci ale unor analiști occidentali care susțin caracterul, deocamdată neavenit, al integrării României în structurile de securitate euroatlantice și în Uniunea Europeană în virtutea statutului ei de „codașă" la mai toate capitolele pretențiilor de europenitate. **Regionalizarea** ar fi atunci un **compromis** între **globalizare** și **integrarea europeană** a României - pe părți și etape.

(iii) **Ipoteza cinică**. Ardelenii se simt **frustrați**. Nu este numai o frustrare „intelectuală". Și ardelenii ar vrea să se înfrupte mai consistent din „tortul" corupției endemice de pe malurile Dâmboviței. Șpaga „centralizată" trebuie „descentralizată", proporțional cu contribuția fiecărei „regiuni istorice" românești. Tradițional, „miticul" este bucureșteanul „atoatedescurcăreț". Viața de Capitală cosmopolită, mai ales levantinizată, l-a obligat la așa ceva. Ultimul bastion al putredului Imperiu Roman de Răsărit, apoi al nu mai puțin putredului Imperiu Otoman este Bucureștiul. Prin extensie semantică, în timp, miticul a devenit „regățeanul", la fel cum ardeleanul este, pentru mitici, „boanghina". Se uită că nici în Ardeal nu mai sunt doar ardeleni „neaoși" și nici Regatul nu mai e populat doar de mitici. Se uită că subdezvoltarea cronică afectează și Ardealul (Țara moților și Valea Jiului, de pildă). Dar este tot atât de adevărat că centralismul paternalist este tradițional la români și nu începe cu 1918-1922, ci se pierde în negurile trecutului, fiind o componentă a mitologiei noastre fondatoare. La fel cum este tot atât de adevărat că „standardul" sau „apogeul" putreziciunii morale, al ineficienței economice, al haosului politicianist ș.a.m.d. este Bucureștiul. Dar, în multe țări, mult mai dezvoltate. Capitala reprezintă cam același lucru. Regionalizarea ar fi astfel o asumare mai „echitabilă" a tarelor noastre istorico-naționale cu care nici nu ne putem mândri și de care nici nu ne putem debarasa peste noapte. Globalizarea prin regionalizare ar oferi o cale de ieșire din acest marasm...

Prof. dr. **ALEXANDRU-V. MUREȘAN**

Peste câteva zile

LIBERI PRIN EUROPA!

(Urmare din pagina 1)

Iată motivele pentru care - zic și voi zice mereu - că guvernul Năstase le-a întrecut pe toate celelalte, că Bombonel cum îl „alintă" unii „prieteni" a fost cu zece clase peste ceilalți prim-miniștri și că el merită toate laudele. S-a spus la un moment dat că „onoarea" aceasta nu i-ar aparține lui pe de-a-ntregul, că la reușita din 7 decembrie ar fi contribuit și Opoziția de acum. Poate, dar dacă o luăm așa istoricește, de la '48 ar trebui să începem cu ... F.S.N.-ul, cel care a guvernat țara imediat după Revoluție ori cu don' Pedro, primul nostru prim-ministru ... democrat - vorbă fie! - ca să nu-i mai amintim și pe ultimii trei premieri, sau câți Dumnezeu or fi fost în guvernarea precedentă, că le-am pierdut șirul de cât de buni au fost! Lăsând gluma la o parte - care însă nu este chiar o glumă ... - este clar că, dincolo de un anume context creat în cei 12 ani scurși de la Revoluție, meritul esențial revine și este al actualului premier. S-a zis că fosta guvernare nu a avut posibilități să facă ceea ce a făcut Adrian Năstase. Ce posibilități nu a avut sau **cine i-a împiedicat** pe Ciorbea, Vasile sau Isărescu **să adopte** mult așteptata **Lege a străinilor**, un fel de „Constituție" în ceea ce privește intrarea și ieșirea din țară? **Sau cine i-a oprit să încheie atât de amânatele acorduri de readmisie cu Germania și Austria** pentru românii care își făceau de cap dincolo? **Ori să securizeze** - așa cum Uniunea Europeană ne-a cerut nu odată „**celebrul" pașaport românesc?** De acord că pentru securizarea frontierelor trebuiau și trebuie bani, dar pentru adoptarea măsurilor amintite era nevoie în primul rând nu de bani, ci de voință și de organizare, **lucruri care au lipsit cu desăvârșire fostei guvernări PD-PNȚC-PNL pusă doar pe învârteli și pe certuri de mahala!**

Nu am fost și nu sunt un fan al PDSR-ului, dar, în spiritul adevărului nu se poate să nu recunoști, cel puțin în cazul de față, că în politica externă și în „ajustarea" imaginii noastre în lume, Adrian Năstase a dovedit limpede că este un politician abil, cu mult peste predecesorii săi, buni doar de gură și de gâlcevuri. Astfel, la măsurile pomenite se adaugă și două ordonanțe extrem de bine văzute în Occident - cea care pedepsește orice încercare de trecere frauduloasă de către un român a granițelor unei țări - nu numai a României! - și cea care a instituit măsurile care se aplică de la 1 decembrie curent la ieșirea din țară (treaba cu cei 50 sau 100 de Euro, cu asigurarea medicală și cu biletul dus-întors). Mai mult, bun diplomat Adrian Năstase a organizat o licitație internațională pentru tipărirea noilor pașapoarte românești, licitație pe care „întâmplător" a câștigat-o o firmă din Germania, cum tot „întâmplător" consilierul ministrului de Interne pe probleme de securizare a frontierelor românești a fost numit un german, acesta fiind iarăși „întâmplător" fostul șef al Poliției de frontieră a Germaniei...

Știu că pentru cei mai mulți români plecările în străinătate, chiar după desființarea vizelor, ține încă de domeniul viselor. Ca și până acum, de altfel. Și aceasta cu toate că tot al 6-lea român deține un pașaport, prea puțini putându-se însă folosi de el, pentru cei mai mulți el fiind un fel de element decorativ... Evident, că desființarea vizelor avantajează în primul rând pe oamenii de afaceri care de-acum înainte se vor putea mișca mai ușor prin Europa, dar, tot la fel de bine o știm cu toții că, de acest avantaj vor beneficia pe de altă parte cam tot cei care au beneficiat și până în prezent. Adică, **cei fără căpătâi, dar cu bani mulți, aceștia fiind, de altfel și cei care probabil ne vor crea probleme așa cum ne-au creat și până acum: furând, cerșind sau mâncând lebede de prin parcuri...**

Durere și suferință, în zvon de colinde

ADĂPOSTUL DE NOAPTE - OAZA NĂPĂSTUIȚILOR

În fiecare seară, înainte de opt, în fața adăpostului de noapte se adună zeci de suflete. Răsar, ca furnicile, de pe toate străzile, din toate ungherele. Înghețați, cu mâinile înghesuite în mâneci sau îngropate în buzunare, pândesc minutul în care adăpostul își deschide porțile. Pentru ei, este singurul loc în care pot trage peste noapte. Nu se știe cum, nu se știe de ce, acești oameni au rămas fără case. Fără nici un acoperiș deasupra capului. Au ajuns să trăiască în mizerie, să simtă sub tâmple răceala trotuarului, să mai tânjească doar după un loc cât de cât apropiat de vreo sobă. Sărăcia și neajunsurile i-au dezumanizat, le-au umflat ochii în orbite și le-au zbârcit mâinile. Fețele le-au înghețat în grimase ciudate, unele cerșind, parcă, milă, iar altele dând semne că înjură tot ce cuprind. Înghesuiți unii în alții, adevărații oameni ai străzii imploră din ochi gardianul adăpostului să deschidă porțile mai degrabă. Un minut mai puțin în stradă pare vital... Deasupra grămezii pestrițe de oameni se înalță un nor gros, cenușiu... Fum de țigară, amestecat cu aburi expirați de guri știrbe.

La opt fix, poarta s-a dat la o parte...

Goana după un loc în pat

La o secundă după deschiderea porților, lumea se bulucește de parcă este ultimul lucru pe care-l mai are de făcut pe pământ. Paturile sunt puține (doar 16 la număr), iar pentru un loc, știu toți, se transpiră. **Robert Böszörmeny**, referent în cadrul adăpostului încă de la înființare, povestește: **„În fiecare seară este așa. Ne este greu când vin toți odată, sunt cam în jur de 50, dar ne-am obișnuit. Trecem imediat la înregistrarea lor, îi verificăm să nu cumva să aibă asupra lor cuțite sau să fie băuți, apoi le dăm drumul în incintă..."**

Cât despre aceasta din urmă... ar uimi orice neavizat. Peste tot, curățenie lucie. Pe jos gresie albă, strălucitoare. Pereții, albi și ei, dau impresia de spațiu. Saltelele de pe paturi, învelite în material plastic, pentru protecție, par cumpărate ieri. **„Problema este, spune domnul Bösörmeny, că nu avem atâtea paturi câte ar trebui, fapt pentru care mulți dorm și pe jos, pe câte o saltea sau chiar cu capurile pe mese. Pentru ei este important că găsesc aici o mâncare caldă și un loc în care nu sunt expuși, măcar pe timpul nopții, intemperiilor."**

Mâini de... economist

Obișnuiții locului știu deja că seara se servește la adăpostul de noapte o cină caldă, iar dimineața, la plecare, se poate lua un ceai fierbinte și o pâine cu margarină și gem. Pentru toți, mâncarea de acolo este gândul care-i urmărește cât e ziua de lungă. Pribegind prin orașul înghețat, printre oameni mult prea ocupați pentru a-i mai vedea și pe ei, cei mulți și năpăstuiți, bieți ghinioniști ajunși la periferia societății, se roagă doar să vină seara mai repede, să apuce lingura aceea de ciorbă caldă...

Singurul cămin posibil

Pentru mulți, adăpostul de noapte este singurul cămin care le-a mai rămas. Cei mai vechi „pensionari" sunt membrii unei familii alcătuite dintr-un tată împătimit de alcool, o fetiță retardată și o mamă care nu-și mai vede capul de necăjită: **„Am ajuns aici din cauza bețiilor lui bărbatu-meu** - spune Leana, o femeie de 36 de ani. **Am pierdut tot ce am avut. Numai eu lucrez, sunt filatoare la o firmă, dar câștig puțin și abia reușesc să-i mai iau câte ceva fetei, din când în când, ca să nu umble dezbrăcată. Ba îi mai dau și lui bărbatu-meu bani, că mi-e milă de el, dar el nu se lecuiește; îi dă imediat pe băutură. Cândva am avut și noi o casă, lucra și omul meu la o întreprindere, dar l-au dat afară, iar din apartament ne-au evacuat. Vai de capul nostru... Am ajuns pe drumuri."**

Fata nefericitului cuplu are zece ani și este abia în clasa întâi. **„De aici merge în fiecare zi la școală** - spune femeia - **iar de acolo se duce la Centrul de Plasament numărul 2, unde stă toată ziua, până ne întoarcem din nou aici... Ea săraca nu învață bine, că este puțin înapoiată, dar scrie frumos și este o fată tare bună. Pentru ea mai trăiesc eu."**

Leana și fata ei nu mai așteaptă nimic de la viață: **„Doar la greu mă aștept, nicidecum la mai bine. Nu sunt sigură nici pe ziua de azi, darmite pe cea de mâine. Nu avem deloc bucurii... am ajuns să mai zâmbim, cât de cât, doar când ni se mai dă aici, la adăpost, câte o masă mai bogată de sărbători. În rest... n-am de ce să mă mai bucur..."**

Leana însă crede cu tărie în Dumnezeu. Ea consideră că ceea ce i se întâmplă i-a fost **„dat"**, astfel că nu are voie să se plângă: **„El nu uită pe nimeni** - spune necăjită - **și ajută pe fiecare. Pe mine... nu știu cum mă ajută, dar cred că de aia mai pot să îndur toate greutățile, fiindcă îmi dă El putere."**

În semn de mulțumire față de Dumnezeu, Leana visează să se călugărească. Visează să ajungă, cu fata ei, într-o mănăstire. Cât despre Petronela, căreia i-au dat lacrimile văzându-și mama supărată, ne-a șoptit: **„Mie Religia îmi place cel mult la școală. O să mă fac măicuță. Că în viața asta, dacă o să nimeresc un om bețiv ca tati, o să-mi fie tare greu..."** Chiar cu mintea înceată, copila s-a maturizat înainte de vreme. Tot ce-și dorește este să ajungă într-un loc sigur, de unde să nu fie scoasă dimineața în stradă și unde să poată mânca o grămadă de cartofi prăjiți cu muștar, felul ei preferat. Felul ei... sărăcăcios preferat.

„Aș vrea o femeie și un copil. Atât!"

Petru Târnovean are 40 de ani și a ajuns pe străzi de mai bine de un an: **„Mi-au murit părinții, iar fratele meu mai mare a demolat casa părintească și a vândut tot, fără știrea mea. Mai am o soră, care stă la o prietenă. Doar eu am ajuns în stradă. Muncesc ocazional, pe unde apuc. Mi-e greu, dar... nu am ce să fac. Situația mea este fără ieșire."**

Un „pensionar" al adăpostului a nimerit la o cină a porcului, la cineva, seara împărțindu-și bunătățile cu un confrate întru suferință...

Omul crede că s-ar rezolva multe dacă și-ar găsi un loc de muncă stabil, definitiv: **„Poate atunci aș putea să-mi găsesc o gazdă, undeva. Azilul este o soluție temporară, sunt conștient, dar este singura mea soluție... Aici găsesc o mâncare caldă și un loc ferit de frig și vânt în care să dorm..."**

- Visați la o zi în care toate astea să rămână departe, în urmă?... întrebăm.

- Vai, nu. De altfel, nici nu visez. Atât de adânc dorm, încât nu am vise. Mă gândesc doar că aș vrea să am și eu o nevastă și un copil. Atât. Dar... ce să-i ofer eu unei femei, în situația mea?!

Petru Târnovean nu este un om prost. A citit întotdeauna cam tot ce i-a căzut în mână. Și îi plac toate sporturile, fiind un împătimit al tenisului: **„Toată vara am stat, după-amiezile, să mă uit cum se joacă tenis pe terenurile de pe faleza Mureșului. Dacă aș fi avut o altă viață, niște părinți bogați sau mai mult noroc, m-aș fi făcut tenismen..."** - oftează bărbatul.

Petre Târnovean nu a putut decât să râdă sănătos gândindu-se la speranțele sale de viitor...

Un intelectual cu mâini de țăran

Mircea P. are 51 de ani și la urarea de „La Mulți Ani!" ne-a răspuns tranșant: **„N-aș dori. Aș vrea doar să mor. Un singur lucru se poate spune despre mine. Sunt prea bătrân pentru a mai lucra și prea tânăr pentru a intra în pensie. Nimic nu mai pot să fac spre a mă gândi la un oarecare viitor..."**

Cu patru copii și 11 nepoți, Mircea P. a ajuns, totuși, în stradă. Nu a vrut să le fie povară copiilor lui, care o duc și ei destul de greu. Astfel că a ales strada. Cândva, bărbatul a fost economist într-o mare întreprindere. S-a făcut însă o reducere de personal și a rămas fără loc de muncă. Atunci a început declinul... **„Mă rog să mor, ar fi cel mai bun lucru. Aș lucra orice, chiar și necalificat. Aș face orice, absolut orice muncă, dar unde și... ce anume?! Uitați-vă - ne-a arătat mâinile zbârcite - sunt economist și am mâini de țăran. Nu mi-e rușine, dar mi se rupe inima. Nici nu-mi vine să cred că eram, cândva, student la Cluj, aveam vise... speranțe... Dacă nu era centrul acesta, mă mâncau câinii."**

Despărțit de soție de ani buni, ajuns pe drumuri fiindcă nu vrea să fie o povară pentru propriii copii, omului din fața noastră i-au dat lacrimile: **„Mă îngrozește gândul că într-o zi, poate, acest adăpost se va închide. Nu știu ce am să fac. Am doar două opțiuni: să-mi găsesc de lucru sau să mor."**

Spiritual, intelectualul ajuns la disperare a găsit cu cale să și glumească. Sau... poate că nu: **„Să scrieți, vă rog, că dacă are cineva nevoie de un economist bun, mă găsește seara la opt la adăpostul de noapte de pe strada Decebal!"**

***

O lume împovărată de necazuri, săracă, murdară. O lume ce-și caută zilnic bucata de pâine ca un animal în mijlocul codrilor. Pentru oamenii aceia, lumea din jur înseamnă doar „animalele cele mari" ale pădurii, în fața cărora trebuie să te umilești spre a te lăsa să trăiești și tu, mic și neînsemnat, printre ele... Alături de noi, însă lipsiți de orizont, trăiesc oameni care mai speră doar la o lingură de ciorbă caldă. Pentru care nu există bine și sărbători. Biete suflete ajunse la discreția ghinionului... De undeva, din noapte, se ridicau în văzduh colinde. Vesele... triste colinde...

EUGENIA BĂRDAȘ
Foto: ONORIU FELEA

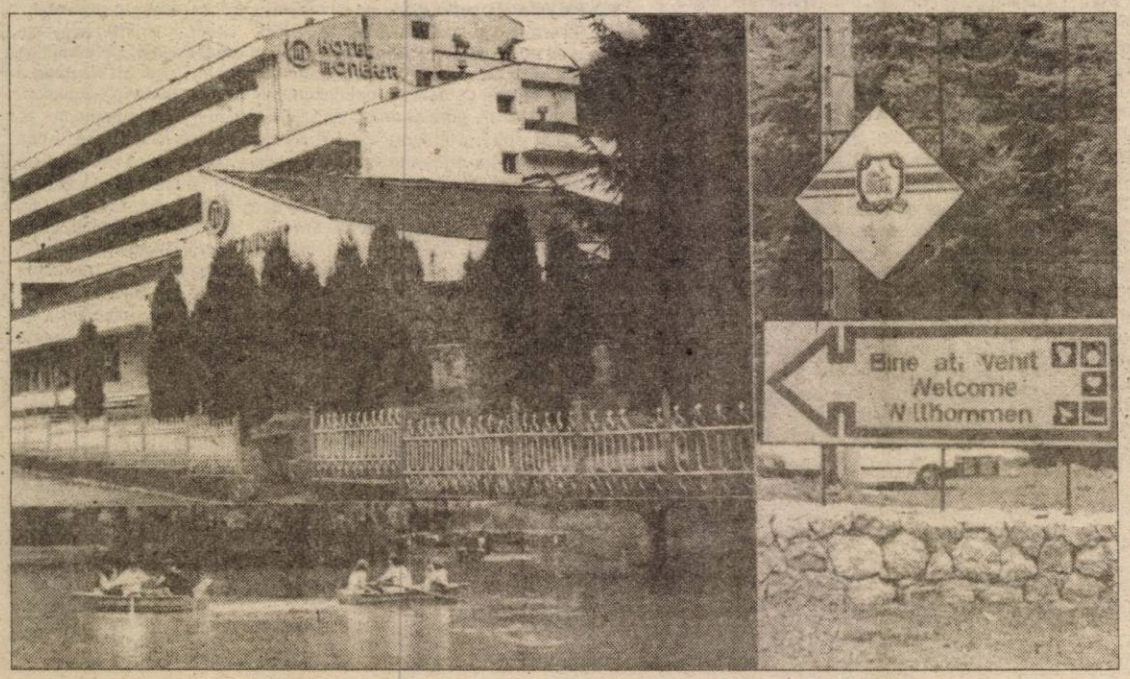

LA IZOI SE POATE SCHIA

Încet, dar sigur, Moneasa redevine în centrul atenției turiștilor arădeni, dar nu numai. Modernizările hotelurilor **„Parc"** și **„Moneasa"** nu mai reprezintă o noutate pentru cei care vizitează stațiunea.

Dincolo însă de dotările materiale care dau o notă de civilizație și bun gust, se înscrie dorința celor care conduc destinele stațiunii de a pune la dispoziția turiștilor servicii care să le facă acestora plăcut sejurul în stațiune. Cei care vor face revelionul la Moneasa (dar nu numai ei) au la dispoziție două hoteluri renovate (**„Parcul"** în totalitate, iar **„Moneasa"** mai puțin etajul al doilea), dar și, grație iernii, o pârtie de schi foarte bună la Izoi unde zăpada atinge 25 de cm. Drumul până la Izoi durează cca o oră și un sfert la dus și 50 de minute la întoarcere. Pentru cei cu pretenții mai mici pârtia de la popicărie poate fi folosită pentru sănițe, dar și pentru schi.

Turiștii care vor vizita stațiunea în această perioadă vor putea face diverse excursii pe trasee marcate. Vor avea la dispoziție un ghid în persoana d-lui Susan Zaharie.

Altfel spus, dincolo de mâncărurile și distracția specifice Revelionului, turiștii vor beneficia și de natura pe care cu generozitate Moneasa și ... iarna o pun la dispoziția lor.

Așadar, cine vrea să schieze sau să facă excursii montane nu trebuie să meargă la Predeal, Sinaia sau Poiana Brașov. Moneasa e mult mai aproape și mult mai ... avantajoasă.

Să mai adăugăm la toate acestea feluritele proceduri de recuperare pe care le oferă Baza de tratament de la Hotelul **„Moneasa"**.

I. I.

Cumpărați în rate produse electronice și electrocasnice cu...
0%
avans
la magazinele
ALTEX
Mult confort, puțin efort !
Arad - B-dul Revoluției, magazinul Aradul, parter, tel.: 057/270.579

TV supliment

ADEVĂRUL

Programele săptămânii 28 decembrie 2001-3 ianuarie 2002

Sosirea Anului Nou 2002 îmi oferă prilejul de a dori tuturor telespectatorilor și radioascultătorilor noștri, tuturor locuitorilor județului Arad, numai bucurii și împliniri în noul an, sănătate și fericire alături de cei dragi.

LA MULȚI ANI!

Director RTV Arad
ing. ALEXANDRU MOȚ

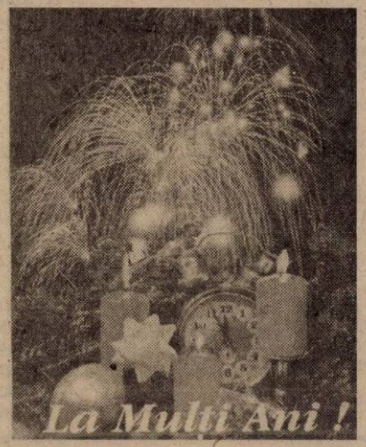
La Mulți Ani !

Anul Cel Nou să vă ia tristețile și să le facă trecut, să vă ia dorințele și să le transforme în împlinire și prilej de sărbătoare să devină fiecare zi a vieții d-voastră.

La mulți ani!

Firma Romania Cable Systems și Studioul de televiziune RCS Arad

Director, EMILIAN PINTEA

dialog
Uită de Moș Crăciun, noi avem ceva mai bun !
3 luni de abonament gratuit*
și 30 de minute gratuite lunar în primele 3luni**
dacă te abonezi la Dialog până la 31 decembrie.
*lunile 4, 6 și 8 pentru Dialog Inedit, Dialog Practic, Dialog 60 - Dialog 1000 ** pentru Dialog 60 - Dialog 1000 minutele gratuite se acordă pentru toate convorbirile naționale, iar pentru Dialog Inedit și Dialog Practic minutele gratuite se acordă pentru convorbiri naționale în rețeaua Dialog*
o nouă imagine pentru telefonul tău
holograma
telefoane de la 15 $
valabil pentru abonamentele D60-D1000 și DFree. Prețul este fără TVA.
EURO - GSM
B-dul Revoluției 95 și 31

ELECTRONIC SHOP
vă urează
"Sărbători Fericite !"
vânzări în rate avans 0 (zero)
Arad: P-ta UTA bl. U1-2 tel/fax: 057/271123; 271642; 289642
Timisoara: Str. Lucian Blaga nr.3 tel/fax: 056/196684; 196845

TVR 1

7,00 Magazin matinal
8,19 TVR - 45 de ani în 45 de secunde - rel.
(●) 8,20 Justițiarii - rel.
9,10 Călătorind pe o rază - f., rel. (II)
11,10 Reflecții rutiere
11,30 TVR Craiova
13,20 Concert extraordinar Mariana Nicolesco și prietenii săi - rel.
13,59 TVR - 45 de ani în 45 de secunde - rel.
14,00 Jurnalul de prânz
14,30 Drepturile omului
15,30 Tribuna partidelor parlamentare
16,00 Convieţuiri
17,00 Poveste de dragoste
(●) 17,45 Visând la Hollywood - s.
18,20 Corect
(●) 18,25 Justițiarii - s.
19,15 Avanpremieră. Știri. Sport
19,35 România politică
19,59 TVR - 45 de ani în 45 de secunde
20,00 Jurnal. Meteo. Sport
20,30 Ploaia de stele
22,30 Amy - s.
23,29 TVR - 45 de ani în 45 de secunde - rel.
23,30 Jurnalul de noapte
(▲)0,00 Nemuritorul: Întoarcerea - f. av. Argentina/Franța/Marea Britanie, 1991, cu Sean Connery, Christopher Lambert, Virginia Madsen

TVR 2

7,00 Femeia misterioasă - s., rel.
7,45 Tradiții
8,15 Desene animate
9,30 Călătoria lui Allen Strange - s.
10,00 Paradisul de lângă noi - rel.
10,30 Clepsidra cu imagini
11,00 Din coasta Evei - rel.
12,05 Tradiții
12,35 Tată, am încurcat-o! - s.
13,00 Femeia misterioasă - s.
13,45 Desene animate
15,00 Știri
15,05 Concert de Crăciun la Teatrul Scala din Milano
16,15 Aleea cu ghimpi - rel.
16,30 Camera de gardă
17,00 Patrimoniu
17,30 Expediție în necunoscut
18,00 Tată, am încurcat-o! - s., rel.
18,30 Știri
18,40 Rechinii nucleari (II)
19,35 Fețe
19,40 Drumul spre Avonlea - s.
20,30 Piramida
21,00 D'ale lu' Mitică
(▲)22,00 Noaptea huliganilor - f. SUA, 2000
23,30 Concert de Crăciun la Catedrala din Assisi
1,35 Patrimoniu
2,05 Drumul spre Avonlea - s., rel.

PRO TV

7,00 Bună dimineața!
8,00 Știrile Pro TV - Ziarul dimineții tale
9,00 Tânăr și neliniștit - rel.
(I)10,15 Melrose Place - s.
11,15 Provest - rel.
12,15 Dharma și Greg - s.
13,00 Nikita - s.
(●)14,00 Mortul - f. SUA, 1987, cu Anjelica Hudson, Donald McCann, regia John Huston
16,00 Tânăr și neliniștit - s.
17,00 Știrile Pro TV
17,40 Vremea
17,45 Teo
18,50 Dăruiești și câștigi!
19,00 Știrile Pro TV
19,55 Sport, vremea; Pro TV te ascultă ce vezi
20,00 Lanțul slăbiciunilor - show cu Andrei Gheorghe
(●)21,00 Ultima decizie - f. SUA, 1996, cu Kurt Russell, Halle Berry
23,15 Marcă înregistrată
23,45 .Ro
(●) 0,00 Mătăniile morții - f. SUA, 1987, cu Roger Angelini, Donald Sutherland
(●) 2,00 Povestea hazlie a lui Colinot - comed. Italia/Franța, 1973
4,00 Melrose Place - s., rel.
4,45 ProVest - cu Bogdan Chireac
5,30 Nikita - s., rel.

ANTENA 1-TV ARAD

7,00 Observator
7,50 Sport
8,00 Cafeaua cu sare - talk-show
9,00 Știri TV Arad
9,30 Pactul de stabilitate - rel.
10,00 Îmbrățișări pătimașe - s.
12,00 Dl. Roberts - rel.
13,30 Știrile amiezii
13,15 Asaltul cerului - s., ultimul ep.
14,00 Vânătorii de fantome - comed. SUA, 1984, cu Bill Murray, Dan Aykroyd, Sigourney Weaver - rel.
16,00 Magazin sportiv
16,30 Publicitate, Promo
16,45 Știri TVA
17,20 Milagros - s.
19,00 Observator
19,50 Sport
20,00 Gong Show
21,45 Proba de foc - f. av. SUA, 1986
23,30 Observator
0,00 Sport
0,05 Ninja se răzbună - f. SUA, 1990
1,30 Suflet de rebelă - s.
3,30 Casa de pe plajă - s.
5,00 Milagros - s.

PRIMA TV

7,00 Salvați de clopoțel - rel.
8,00 Prima Mix!
12,55 Clip Art
13,00 Cu Tibanu' la pescuit și vânătoare
14,00 Real TV - rel.
15,00 Vânătoarea comorilor - s.
16,00 Salvați de clopoțel - s.
17,00 Impact
17,30 Real TV
18,00 Focus
18,55 Focus special
19,05 Camera de râs
19,30 Strada Milion
20,00 Vrei să fii miliardar?
21,00 Greu de ucis 2 - f. SUA, 1990, cu Bruce Willis, Bonnie Bedelia
23,00 Focus Plus
23,30 Vânătoarea comorilor - rel.
0,30 Camera de râs - rel.
1,00 Strada Milion - rel.
1,30 Focus Plus - rel.
2,00 Căpitanul Jack - f. av. Marea Britanie, 1998, cu Bob Hoskins

DISCOVERY

10,00 Contact extrem
10,25 Capriciile vremii
10,55 Povestiri de război: Brigada evreiască
11,20 Luni de război
11,50 Kingsbury Square
12,15 Grădinărit cu Anthony Henn
12,45 Regina elefanților
13,40 Naziștii - un avertisment al istoriei
15,25 Tornadele
16,15 Călătorii la capătul lumii
17,10 Grădinărit cu Anthony Henn
17,35 Meșterul tâmplar
18,05 Aventuri la pescuit cu Rex Hunt
18,30 Momente cruciale ale istoriei
19,00 Crimă în Kennewick
20,00 Animale pigmee
21,00 Contact extrem
21,30 Capriciile vremii
22,00 Fălci aeriene
23,00 Vânătorul de crocodili
0,00 Planeta singuratică: Estul Caraibilor
1,00 Mașini extreme: Dirijabile
2,00 Echipa timpului

ANIMAL PLANET

8,00 Salvați animalele!
8,30 SOS animalele!
9,00 Spitalul veterinar
9,30 La zoo
10,00 Îngrijitor la zoo
10,30 Parcul maimuțelor
11,00 Rase de câini
12,00 Urgențe veterinare
12,30 Medicul veterinar
13,00 Acvanauții
13,30 Contact extrem
14,00 Fotograful animalelor sălbatice
15,00 Rase de câini
16,00 Salvați animalele!
16,30 S.O.S. animalele!
17,00 Spitalul veterinar
17,30 La zoo
18,00 Îngrijitor la zoo
18,30 Parcul maimuțelor
19,00 Acvanauții
19,30 Contact extrem
20,00 Rechinii secolului XXI
21,00 Arca secolului XXI
22,00 Înainte de a fi prea târziu
23,00 Dosarele crimei
23,30 În apărarea animalelor
0,00 Detectivi de animale
0,30 Unitatea de Protecție a Speciilor pe Cale de Dispariție
1,00 Rechinii secolului XXI

ATOMIC TV

7,00 Selector
10,25 Reactor - rel.
10,30 Selector
11,00 Atomix - rel.
14,00 Interactiv
15,30 Proaspete și fierbinți
15,55 Reactor
16,00 Vot
17,00 Selector
19,00 Atomix
21,55 Reactor - rel.
22,00 Selector
23,00 Vibrații - rel.
0,00 Insomnia

BUDAPESTA 1

6,42 Matinal; 6,45 Lumea satului; 7,00 Matinal; **9,30 Topmodell** - s.; 10,00 Matinal de vacanță; **12,00 O familie** - s. Germania; 13,00 Știri; 13,15 Magazin minorități; **14,35 Trebuie să iubești** - s.; 15,30 Secretele strămoșilor - doc. Anglia, 5/5; 16,20 Eu să nu am patrie? - doc.; **16,40 Călătorie neașteptată - s. Canada** 91/2; 17,30 Teatru milenar; 19,00 Știri; 19,15 Poveste; **19,35 Chicago Hope - s. SUA**; 20,30 Jurnal; 21,05 Concert Zambo Jimmy; 22,40 Fețe europene; 23,10 Știri; 23,20 Tema zilei; 23,35 Doamnele aleg - emis. lui Emyey Béla; **0,10 Moarte lui Rommel - f. război Italia-Egipt 1969**

RTL KLUB

7,30 Matinal; 10,00 Clubul rețetelor; **10,25 Iubiri interzise** - s.; 10,50 Teleparti - conc. TV; 11,40 Top Shop; 12,35 La prânz; 13,30 Cavalcadă - mag. minorități; 14,00 Știri; 14,10 Teleparti - conc. TV; **15,00 Norm show** - s. distr. SUA; **15,25 Jack & Jill** - s.; **16,15 Milagros** - s.; 16,40 Doar un cuvânt - conc. tv.; 16,45 Clubul rețetelor; **17,00 Faimoși și bogați** - s.; **17,25 Maria Mercedes** - s.; **18,15 Monika** - s.; 19,00 Întâlniri; 19,20 Vedete; 19,30 Știri; 19,55 Fii și tu milionar!; 20,25 Fokus; 20,55 Raliul Paris-Dakar; **21,00 Între prieteni - s.; 21,25 Stelth 3 - Lovitură de răspuns - f. acț. SUA, 1999**, cu Frank Zagarino; 23,00 Raliul Paris-Dakar;

VĂ RECOMANDĂM

PRO TV - ora 21,00 - ULTIMA DECIZIE

La mare altitudine, un avion cu pasageri la bord cade în mâinile lui Nagi Hassan, al doilea om din ierarhia uneia dintre cele mai crude și periculoase organizații teroriste din întreaga lume. În alertă maximă, cei de la sol presupun că Hassan dorește să-i ofere pe cei 400 de pasageri în schimbul liderului grupării, întemnițat în Anglia și pregătit pentru extrădare în Statele Unite. Există însă și un om, David Grant, agent secret și expert în terorism internațional, ce are o teorie și mai îngrozitoare: Hassan dorește să distrugă Washingtonul, folosindu-se de o încărcătură de DZ-5, cel mai letal gaz neroparalizant conceput vreodată.

RADIO EUROPA FM (89,3 MHz)

6,00-10,00 Deșteptarea - cu Gabi Dobroiu (7,00 Jurnalul de dimineață); 10,00 Europa Express cu George Zafiu; 13,00 Jurnalul de prânz; 13,30 România în direct cu R. Turcescu; 14,00 Drum cu prioritate cu Radu Constantinescu; 18,00 Jurnalul de seară; 18,30 Interviurile Europa FM; 19,00 Clubul de seară cu Denis Ciulinaru; 22,00 Jurnalul de noapte; 22,30 Infomania cu Dan Goanță; 23,00 Europa lângă tine

VĂ RECOMANDĂM
ANTENA 1 – 21,45
PROBA DE FOC -
f. av. SUA, 1986

OTV

6,30 S-a întâmplat aseară
7,00 Zori de zi
9,00 Dan Diaconescu Direct - rel.
11,00 România fără fard
11,30 24 de ore
16,00 Meserii și meseriași
16,30 24 de ore
18,20 Tărăboiul zilei
18,30 Condurățeanu întreabă. Talk-show
19,30 Film artistic
21,00 Dan Diaconescu - direct
23,00 Vieți și destine
0,00 24 de ore

TELE 7 ABC

7,30 Știri
7,45 Muzică
9,00 Domino - rel.
10,00 Tentații - rel.
11,00 Documentar - rel.
12,00 Apel: Crima - s. rel.
13,00 Îți mai aduci aminte, doamnă?
14,00 Alte voci, alte încăperi - f. rel.
15,35 Desene animate
16,05 As Show - rel.
17,05 Reporter - rel.
18,00 Jurnal european
18,30 Telejurnal
19,00 Eternul feminin
19,30 Pădureanca - dramă, România, 1987
21,00 Apel: Crima - s.
22,00 Telemedicina
23,00 Loto. Joker. Pariul Trio
23,30 Știri

TV ACASĂ

7,00 Știrile de Acasă - retrospectiva anului 2001 - rel.
7,30 Căsuța poveștilor - rel.
8,00 Amor latino - s. rel.
9,00 Rază de lumină - s. rel.
9,30 Prima dragoste - s. rel.
10,00 Căsuța poveștilor - desene animate
10,15 Betty cea urâtă - s. rel.
11,15 Betty cea urâțică - „Operațiunea calculator" - f. rel.
12,15 Căsuța poveștilor
12,45 O mamă și jumătate - s. rel.
13,15 Dădaca - s. rel.
13,40 Ramona - s. rel.
15,30 Războiul pasiunilor - s.
16,30 Dragoste nebună - s.
● 17,20 Căsuța poveștilor
17,30 Amor latino - s.
18,30 Știrile de Acasă
19,00 Rază de lumină - s.
19,30 Prima dragoste - s.
20,00 Betty cea urâtă - s.
21,00 Betty cea urâțică - „Colecția" - episod special pentru copii
21,50 O mamă și jumătate - s.
22,15 Dădaca - s.
22,45 Știrile de Acasă - rel.
23,15 90-60-90 Fotomodele - s.
0,05 Sânge din sângele meu - s.
● 0,40 Bal demascat - selecțiuni Revelion
● 1,40 Muzica de acasă, muzica nopții
3,45 Acasă la români, cântă-mi lăutare! - rel.

HBO

8,00 Vânătorul de vedete - dramă, SUA, 1998
9,35 O viață mai puțin obișnuită - comedie neagră, SUA, 1997
11,20 Cinema cinema cinema
11,50 Fascinație diabolică - suspans, SUA, 1998
13,30 Omuleții de sub casă - aventuri, SUA, 1998
15,00 Trăiește-ți viața! - dragoste, SUA, 1998
16,40 Ora de vârf - acțiune, SUA, 1998
18,20 Mavis și sirena - s.
18,35 Răfuială în Micul Tokyo - acțiune, SUA, 1991
20,00 Povestea pianistului de pe ocean - dramă, Italia, 1999
22,05 Bossa Nova - comedie romantică, Brazilia, 2000
23,40 Delincvența juvenilă. Documentar
1,05 Impostorii - comedie, SUA, 1998

TV RCS

8,30 Cafeaua de dimineață
9,30 Desene animate
10,00 Mistere și farmece - doc.
10,30 Maniac Mansion - s.
11,00 Știrile RCS - rel.
11,45 Doamna Aaris la Paris - film
13,15 Trei destine - s.
14,00 Știrile RCS - rel.
14,35 Max Glick - s. copii
15,00 Trei destine - s.
15,50 Dedicații muzicale
16,00 Emisiune în limba maghiară
17,00 Cultural - rel.
18,00 Frumusețe și stil - rel.
18,15 Știrile RCS
19,00 Documentar
19,52 Dedicații muzicale
20,00 Viva la Fiesta - divertisment
21,30 Tradiții și folclor
22,00 Știrile RCS
22,35 În umbra mănăstirii - 2 - film
(■) 24,00 Erotica

DUNA TV

6,30 Matinal; 9,40 Mag. politic; 10,05 Povestesc pietrele; **10,25 Secretele mării** - s.; **11,05 Grădini secrete în Sahara** - doc. F.; 11,35 Clipele unui secol; **12,00 Rozsa Sandor** - s.; 12,50 Știri; 13,05 Buchet de melodii; **13,25 Gyurkovics fiuk** - f. Ungaria; 14,55 Talent; 15,20 Scenarii despre sfârșitul lumii ; 16,15 Meșteșuguri astăzi; 16,30 Virtus; 17,00 Clipuri; 17,15 În sfârșit liber; 17,40 Atelier la înserat; 18,00 Calendarium - magazin; 19,00 Știri; 19,10 Clipele unui secol; 19,35 Poveste; 20,00 Imagine generală; 20,30 Aventurile lui Pumukli - d.a.; **21,00 Reîncep de la trei** - comed. IT.; 22,45 Știri; 23,00 De ce?; 23,30 Mărturia unui terorist sinucigaș - doc.; 0,20 Concert formația Sirtos

TV 2

7,00 Matinal; **10,00 Visători îndrăgostiți** - s.; **10,45 Rosalinda** - s.; 11,10 Neobișnuit; 11,40 Ofertă directă; 12,40 Noi, maghiarii; **12,45 Riviera** - s.; **13,50 Dădaca** - s.; **14,15 Copiii sălbatici ai preeriei** - f. av. SUA, p. 2; **15,50 Călăreții vântului** - s.; 16,45 Ai legătură; **17,10 Inimi rănite** - s.; **17,35 Lucecita** - s.; **18,05 Prieteni și iubiri** - s.; **19,00 Iubește până la pornire** - s.; 19,30 Fapte; **20,00 Acum sau niciodată** - s.; **20,55 Prieteni buni** - s.; **21,25 Inspectorul Rex** - s.; **22,25 Febra Jerico** - f. catastr., SUA, cu Perry King; 24,00 Bună seara, Ungaria!; 0,45 Auto expo 2001; **1,15 Presentiment** - act., SUA

PRO 7

7,05 Sam; 8,00 Taff - magazin; **9,00 Cine-i șeful?** - s.; **9,25 Fam. Bundy** - s.; **9,50 Fiecare familie** - s.; **10,25 Cercetașul indian** - f. av. SUA, 1995; **12,20 Fam. Bundy** - s.; **12,45 Chaos City** - s.; **13,10 Maggie** - s.; **13,35 Roseanne** - s.; 14,00 Sam; 15,00 Talkshow-uri; **17,00 Toți sub un acoperiș** - s.; 18,00 Taff; **19,00 Prieteni** - s.; **19,30 Sabrina** - s.; 20,00 Simpsonii - s. d. a.; 20,30 Galileo - mag. de știință; 20,55 Știri; **21,15 Apocalips - Mâine moare Berlinul** - thriller, Germania, 1998; 23,00 TV Total; 0,05 Elton TV; **0,35 Comedy factory** - s.; 1,00 TV Total; 1,50 Elton TV; 2,20 Quatsch Comedy Club;

TV 5

14,05 Magazin; **15,15 Suferințe** - s.; 17,00 Jurnal; 17,30 Babilon yéyé; 18,05 Piramida; 18,30 Întrebări pentru un campion; 19,00 Jurnal; **19,15 Suferințe** - s.; 21,00 Jurnal; 21,30 Jurnal France 2; 22,00 Documentar; 23,00 Jurnal; **23,15 Suferințe** - s.; 1,00 Jurnal; 1,30 Soir 3

EUROSPORT

9,30 Raliul Dakar; 10,00 Schi - combinata nordică; 11,15 Schi - combinata nordică; - 12,15 Raliul Dakar; 12,45 Tenis - ATP Doha; 14,00 Schi combinata nordică 7,5 km sprint în direct; 14,30 Fotbal - Japonia și Coreea de sud; 15,30 Tenis - ATP Doha sferturi în direct; 17,00 Schi - combinata nordică; 18,00 Schi trambulină; 19,30 Fotbal CM - portret Portugalia; 20,00 Fotbal CM - portret Danemarca;

VĂ RECOMANDĂM
PRO TV- 22,45
ÎNCURCĂTURI
SENTIMENTALE -
comedie, romantic

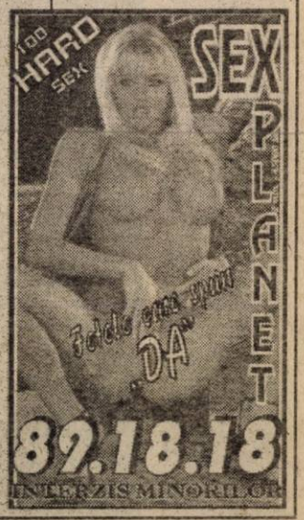

TVR 1

7,00 Jurnalul de dimineață
7,30 Strict necesar. Magazin
8,20 Domnișoara Zorro - s.
9,05 Ora G - rel.
10,05 O vedetă populară - rel.
11,00 TVR Iași
13,00 D'ale Revelionului - rel.
14,00 Jurnalul de prânz
14,30 Festivalul internațional de Canto
15,15 Eveniment. Magazin cultural
16,05 Convieţuiri
16,30 Panorama
17,00 Vino să vezi!
17,45 Glume, boacăne, aventuri (III)
18,20 Corect
18,25 Dă, Doamne, la lume bine! (I)
19,15 Avanpremieră Știri. Sport
19,35 Băiatul care aduce soare - s.
20,00 Jurnal. Meteo. Sport
(●) 20,30 Prințul deșertului - aventuri, Germania/Italia, 1989. Prima parte
22,20 Reflecții rutiere
22,30 Euroatlantica
23,30 Jurnalul de noapte
0,00 Profesioniștii
1,00 Vino să vezi! - rel.
1,45 Jurnal. Meteo. Sport - rel.
2,15 Eveniment - rel.
(▲) 3,05 Desenatorul - thriller, SUA, 1992

TVR 2

7,00 Bărbați la cratiță - rel.
8,30 Ferma - rel.
9,30 Călătoria lui Allen Strange - s.
9,55 Pasiuni bizare - rel.
10,30 Sabrina, vrăjitoarea adolescentă - s. rel.
10,55 Știri
11,00 Păzește-mă Doamne - s. rel.
11,30 Concert Shirley Bassey - rel.
12,25 Tată, am încurcat-o! - s.
12,50 Femeia misterioasă - s.
13,45 Desene animate
15,05 Toți, împreună
15,45 Aleea cu ghimpi
16,00 Revelion 45 - rel.
17,30 Afaceri la cheie
18,05 Călătoria lui Allen Strange - s. rel.
18,30 Știri
18,40 Dosare științifico-reale
19,35 Drumul spre Avonlea - s.
20,30 Piramida
21,00 Insula visurilor împlinite - s. ultimul episod
(●) 21,45 Îngerul morții - thriller, Canada, 1986
23,15 Concert „Party in the Park" (II)
(●) 0,15 Lee Evans - s. rel.
0,45 Salut Viena! (II) - rel.
1,50 Drumul spre Avonlea - s. rel.
2,40 Piramida - rel.

PRO TV

7,00 Bună dimineața!
8,00 Știrile Pro TV - Ziarul dimineții tale
9,00 Circ - rel.
10,00 Fotbal la maxx - best off - rel.
11,00 Melrose Place - s.
11,30 Dharma și Greg - s.
12,00 Cei mai frumoși ani - s. primul episod
13,00 Nikita - s.
14,00 Spitalul de urgență - s. primul episod
15,00 Masca neagră - f. rel.
17,00 Știrile PRO TV
17,30 Tânăr și neliniștit - s.
19,00 Știrile PRO TV
(●) 20,00 Ore de disperare - thriller, acțiune, SUA, 1990
22,00 Știrile PRO TV
22,35 Ro
(●) 22,45 Încurcături sentimentale - comedie, romantic, SUA, 1994
(●) 0,45 Jocul crimei - thriller, acțiune, SUA, 1973
2,30 Meci Divizia Națională - rel.
4,30 Cei mai frumoși ani - s. rel.
5,30 Nikita - s. rel.
6,30 Dharma și Greg - s. rel.

ANTENA 1- TV ARAD

7,00 Observator
7,50 Sport
8,00 Necazuri cu îngerii - comedie, SUA, 1966
10,00 Îmbrățișări pătimașe - s.
11,00 Jocul de-a armata - rel.
13,00 Știrile amiezii
13,10 Magazin sportiv
13,30 Revelion la Moneasa
14,00 Afaceri riscante - rel.
16,00 Emisiune în limba germană
16,30 Publicitate, Promo
16,45 Știri TVA
17,15 Milagros - s.
19,00 Observator
19,50 Sport
20,00 Vânătorii de fantome - comedie SF, SUA, 1984
21,57 Publicitate, Promo
22,00 Observator
22,15 Ediția de noapte TVA
22,30 Sport
22,35 Povestirile orașului - dramă, Canada, a doua parte
0,00 Dl. Roberts - comedie, SUA, 1955
0,35 Suflet rebel - s.
3,00 Observator - rel.
4,30 Casa de pe plajă - s.
5,30 Milagros - rel.

PRIMA

7,00 Impact - rel.
7,30 Real TV - rel.
8,00 Prima Mix!
13,00 Film serial - s.
13,30 Desene animate
14,00 Cronica cârcotașilor - rel.
15,00 Vânătoarea comorilor - s.
16,00 Impact
16,30 Luna sălbatică - s.
17,30 Film serial - s.
18,00 Focus
18,55 Focus special
19,05 Camera de râs
19,30 Real TV
20,00 Cei mai buni dintre cei buni - acțiune, SUA, 1989
22,00 În căutarea dreptății - s.
23,00 Focus Plus
23,30 Vânătoarea comorilor - s. rel.
0,30 Camera de râs - rel.
1,00 Real TV - rel.
1,30 Focus - rel.

DISCOVERY

10,00 Nebuni după avioane
10,25 Turbo
10,55 CIA: războinicii secreți ai Americii
11,50 Meșterul tâmplar
12,15 Aventuri culinare cu Greg și Max
12,45 Povestiri neașteptate
13,10 Animal X
13,40 Secretele piramidelor
14,30 Evadări celebre
15,25 Poliția miracolelor
16,15 Ridicarea și decăderea Mafiei
17,10 Aventuri culinare cu Greg și Max în Canada
17,35 O țară pentru doi
18,05 Aventuri la pescuit cu Rex Hunt
18,30 Turbo
19,00 Secolul oamenilor: 1914, câmpiile morții
20,00 Aventurile vasului „Quest"
21,00 Legendele istoriei: Teroarea Romei
22,00 Pe urmele ucigașilor
23,00 Criminaliștii
0,00 Dosarele FBI
1,00 Câmpuri de bătălie
2,00 Echipa timpului
3,00 Teren extrem
3,30 Detonatorii

ANIMAL PLANET

8,00 Salvați animalele!
8,30 Salvați și salvatori
9,00 Spitalul veterinar
9,30 Povestiri de la zoo
10,00 Îngrijitor la zoo
10,30 Povestiri despre cai
11,00 Viață de câine
12,00 Veterinari în Asia
12,30 Medicul veterinar
13,00 Aventurile lui O'Shea
14,00 Marile râuri ale Africii
15,00 Viață de câine
16,00 Salvați animalele!
16,30 Salvați și salvatori
17,00 Spitalul veterinar
17,30 Povestiri de la zoo
18,00 Îngrijitor la zoo
18,30 Povestiri despre cai
19,00 Aventurile lui O'Shea
19,30 Ian Gordon, prietenul rechinilor
20,00 Veterinari în Asia
20,30 Urgențe veterinare
21,00 Universul naturii
22,00 Aventuri în reciful albastru
22,30 Două lumi minunate
23,00 Universul subacvatic
0,00 Ape primejdioase
1,00 Urgențe veterinare

ATOMIC TV

7,00 Selector
10,25 Reactor - rel.
10,30 Atomic Cafe - rel.
11,00 Atomix - rel.
14,00 Interactiv
15,30 Proaspete și fierbinți
15,55 Reactor
16,00 Metropolis - rel.
17,00 Selector
19,00 Atomix
21,55 Reactor - rel.
22,00 Hai-Hui - rel.
22,30 Selector
23,00 Klub Bizzar

BUDAPESTA 1

7,00 Matinal - desene animate; **9,30 Topmodell** - s.; 10,05 Magazin matinal; **12,00 Familie din cer senin** - s.; 13,00 Știri; 14,00 Magazin minorități; **15,35 Trebuie să iubești** - s.; **16,30 Călătorie neașteptată** - s. 91/4; 17,15 Lanț muzical; 17,30 Canon-religie; 18,00 Mag. anti-drog; 18,30 Mag. de informatică; 19,00 Știri; 19,15 Poveste de seară; 19,00 Știri; **19,35 Chicago Hope** - s.; 20,30 Știri, meteo, sport; **21,05 Un nimeni cu renume** - comed. SUA, cu Woody Allen; 22,45 Actual; 23,05 Știri; 23,20 Tema; 23,35 + 1 emisiune de artă; **0,30 Cu o foaie curată** - f. pol. Danemarca; 2,15 Cronică carpatică

RTL KLUB

7,30 Calendar; 10,00 Clubul rețetelor; **10,25 Iubire interzisă** - s.; 10,50 Teleparti - concurs TV; 12,35 La prânz; 13,30 Cavalcadă - em. minorități; 14,00 Știri; 14,10 Teleparti - conc. tv. **15,00 Helene și băieții** - s.; **15,25 Jack și Jill** - s.; **16,15 Milagros** - s.; **17,00 Faimoși și bogați** - s.; **17,30 Maria Mercedes** - s.; **18,15 Monika** - s.; 19,05 Întâlniri; 19,30 Știri; 19,55 Fii și tu milionar! - conc.; 20,25 Focus; **20,55 Între prieteni** - s.; 21,25 Show-ul lu Fabry; 23,05 Raliul Paris-Dakar; **23,35 Oamenii președintelui** - s.; 0,25 Știri; 0,45 Autonomia

VĂ RECOMANDĂM

PRIMA TV - 20,00 CEI MAI BUNI DINTRE CEI BUNI - acțiune, SUA, 1989

VĂ RECOMANDĂM

PRO TV- 20,00 ORE DE DISPERARE - thriller, acțiune

Michael Bosworth este un criminal periculos care urmează să fie judecat în curând pentru faptele sale. Simțind că în curând are să i se înfunde, Bosworth recurge la ultima sa șansă de scăpare, Nancy Breyers, avocata însărcinată să-l apere la proces. Bosworth reușește să scape, dar ca să nu dea de bănuit că a lucrat împreună cu avocata sa, se decide să se ascundă într-o casă și să o aștepte pe Nancy să dea de urma lui. Bosworth se instalează în căminul unui cuplu nefericit care se află în pragul despărțirii. Nora, Tim și cei doi copii ai lor, un băiat și o fată sunt ținuți ostatici de Bosworth și terorizați de el.

OTV

6,00 S-a întâmplat aseară
7,00 Zori de zi
9,00 Dan Diaconescu Direct - rel.
11,00 România fără fard
11,30 24 de ore
16,00 Meserii și meseriași
16,30 24 de ore
17,00 Info pescar
18,00 24 de ore
18,20 Tărăboiul zilei
18,30 Condurățeanu întreabă
19,30 Film artistic
21,00 Dan Diaconescu Direct
23,00 Vieți și destine
23,30 Cercul vrăjitoarelor
0,00 24 de ore

TELE 7 ABC

7,30 Știri
8,00 Muzică
9,00 Telemedicină
10,00 Tentații
11,00 Documentar
12,00 Apel: Crima - s., rel.
13,00 Cântecul și casa lui
14,00 Secretul lui Bachus - f., rel.
16,00 Desene animate
16,30 Documentar
17,00 Reporter - rel.
18,00 Documentar
18,30 Telejurnal
19,00 Documentar
19,30 Trădarea - f. SUA, 1995, cu Rebecca Broussard, Rod Taylor
21,00 Apel: Crima - s.
22,00 În justiție
23,00 Documentar
23,30 Știri
23,45 Muzică

TV ACASĂ

7,00 Știrile de Acasă - rel.
7,30 Ia-mă acasă! - rel.
8,00 Amor latino - rel.
9,00 Rază de lumină - rel.
9,30 Prima dragoste - rel.
10,05 Acasă la bunica - rel.
10,15 Betty cea urâtă - rel.
(●) 11,15 De 3 x femeie - rel.
12,15 Dădaca - rel.
12,45 Terra nostra - rel.
13,45 Ramona - s.
15,30 Războiul pasiunilor - s.
16,30 Dragoste nebună - s.
17,20 Căsuța poveștilor
17,30 Amor latino - s.
18,20 Acasă la bunica
18,30 Știrile de Acasă
19,00 Rază de lumină - s.
19,30 Prima dragoste - s.
20,00 Betty cea urâtă - s.
(●) 21,00 Marea demascare: Best of
22,00 Terra nostra - ultimul episod
23,00 Dădaca - s.
23,30 Știrile de Acasă - rel.
(●) 0,30 Dansează cu mine! - rel.
1,00 Sânge din sângele meu - s.
1,35 Muzica de acasă, muzica nopții
3,45 Acasă la români - rel.
4,45 Doctorul casei - rel.

HBO HBO

8,00 Cinema * Cinema * Cinema
8,30 Averea lui Cookie - comedie SUA, 1999, cu Julianne Moore, Glen Close
10,30 Scrisoare de dragoste - f. SUA, 1999, cu Kate Capshow, G. Stewart
12,05 Dosarele TV - s.
12,30 Primii o sută de ani ai surorilor Delany - f. biografic SUA, 1999
14,05 Africa viselor mele - f. SUA, 2000, cu Kim Basinger
16,00 Pledoarie pentru dragoste - comed. SUA, 1998, cu James Frain
17,30 What's Love got to do with it? - f. biografic SUA, cu Angela Bassett
19,30 Cinema * Cinema * Cinema
20,00 Șacalul - f. SUA,1997, cu Bruce Willis, Richard Gere, Sidney Poitier
22,00 Ghost Dog: Calea samuraiului - f. Franța/ SUA, 1999, cu Forest Whitaker, John Tormey, regia: Jim Jarmusch
23,50 Camarazi de război - s.
0,45 Castelul bântuit - f. SUA,1999, cu Liam Neeson, Lili Taylor, Catherine Zeta-Jones
2,30 Apocalipsa - f. SUA, 1999, cu Arnold Schwarzenegger

TV RCS

8,30 Cafeaua de dimineață
9,30 Desene animate
10,00 Mistere și farmece - doc.
10,30 Maniac Mansion - s.
11,00 Știri RCS - rel.
11,45 Ambulanța - f.
13,15 Trei destine - s.
14,00 Știri RCS - rel.
14,35 Mac Glick - s.
15,00 Trei destine - s.
15,50 Arena - film
17,15 Emisiunea în limba maghiară - rel.
18,15 Știri RCS
19,00 La N de pararela 60 - doc.
19,52 Dedicații muzicale
20,00 În numele fiicei mele - film
22,00 Știri RCS
22,35 Frontiera Live
(■) 0,00 Erotica

DUNA TV

6,30 Matinal; 9,40 Matineu de iarnă; **10,20 Micul cavaler** - f. ist. Polonia 1969, cu Daniel Olbrichsky; 12,50 Știri; 13,05 De ce?; 13,30 Tinutul Dunării; 13,55 Mănăstirea fortăreață din Komarom; 14,05 Imagine globală; 14,35 Râul meu - doc.; 15,20 Poetica filmului - doc.; 16,25 Stânci sălbatice - doc. 12/8; 16,40 Steaua Sudului - doc.; 17,25 Comorile științei - mag.; 18,00 Calendarium; 19,00 Știri; 19,35 Desene animate; 20,00 Casă cu curte - mag.; 20,30 Lumea de mâine - 22/2; **21,00 Pui pisicii de fier** - cu Goldie Hawn, Kurt Russel; 22,45 Știri - sport; 23,00 Presszo - dramă Ungaria, 1997; 0,45 Anul Calului - concert Neil Young

TV 2

6,50 Matinal; **10,00 Visătorii îndrăgostiți** - s.; **10,45 Rosalinda** - s.; 11,10 Călătorie în gastronomie; 11,40 Salon auto; 12,05 Ofertă directă; 13,10 Noi, maghiarii; **13,15 Dădaca** - s.; **13,35 Carieră nebună - comed. SUA, 1984**, cu Danny De Vito; **15,55 Călăreții vântului** - s.; **16,40 Inimi rănite** - s.; **17,30 Lucecita** - s.; **18,30 Prieteni și iubiri** - s. Mexic; 19,30 Fapte; **20,00 A iubi până la pornire** - s.; 20,25 Orbit kupé; 20,30 Gură de copil - emis. lui F. Sandor; **21,00 Ernest merge în Africa - comed. SUA, 1997**, cu Jim Varney; **22,45 Înger păzitor - f. Franța, 1999**; 0,45 Bună seara, Ungaria; **1,35 Ultimul război - f. acțiune SUA, 1990**, cu Roy Schneider

PRO 7

7,10 Galileo - magazin; 7,40 Sam - magazin, 8,30 Taff - magazin; 9,25 Cine-i bosul? - s.; **9,50 Bundy** - s.; **10,20 Afaceri de familie** - s.; 10,50 Comedie pt. tineri SUA 1990; **12,10 Bundy** - s.; **12,40 Chaos City** - s.; **13,05 Maggie** - s.; **13,35 Roseanne** - s.; 14,00 Sam; 15,00 Talk-show; **17,00 Sub un acoperiș** - s.; 18,00 Taff - magazin; **19,00 Friends** - s.; **19,30 Sabrina** - s.; **20,00 Simpsonii** - s.; 20,30 Galileo - mag. de știință; 20,55 Știri de seară; **21,15 Free Willy 2 - Libertate în pericol** - dramă SUA, 1995, cu Michael Madsen; **23,05 Highlander - f. fant. SUA, 1985**, cu Christopher Lambert; **1,15 Străzile Berlinului - s. polițist, Germania**, 2000;

TV 5

14,05 Documentar; 15,00 Jurnal; **15,15 Aventura - s.**; 17,00 Jurnal; 17,30 Babylon yeye; 18,05 Piramide; 18,30 Întrebări pentru un campion; 19,00 Jurnal TV5; 19,15 Divertisment; 21,00 Jurnal Belgia; 21,30 Jurnal France 2; 22,05 Divertisment; **23,15 Aleea regelui - s.**; 1,00 Jurnal Elveția

EUROSPORT

9,30 Sport extrem; 10,00 Aventura; 11,00 Yachting - magazin; 12,00 Eurosport Special Watts; 12,30 Magazin olimpic; 13,00 Ski alpin CM - Bormio în direct; 14,00 Fotbal - legende ale CM: Italia; 15,00 Eurosport special - Watts; 15,30 Fotbal - Liga campionilor 00/01; 16,30 Schi trambulină CM selecțiuni; 18,00 Dansuri profesioniste CE Moscova; 19,00 Schi trambulină - Turneul celor 4 șanțuri; 21,00 Fotbal - turneu internațional sub 35 ani, în direct; 0,00 Raliul Paris-Dakar - et. 1; 0,30 Sport extrem; 1,00 Fitness - Miami; 2,00 Raliul Dakar

RADIO ARAD & RADIO CONTACT (99,1 MHz)

6,00 Lupta cu somnul; 8,00 Matinal café; 10,00 Tovarășii mei; 12,00 Pulsul zilei; 13,00 Sony Music Show; 14,00 Radio Deutsche Welle; 15,00 Muzica așa cum vrei; 17,00 Radio Vocea Speranței; 18,00 Radio France International; 19,00 Întâlnirea de vineri; 20,00 Bună seara, Arad!; 21,00 Seară de seară; 22,00 Vineri noaptea nu mi-e somn

RADIO PRO FM (92,1 MHz)

5,00-5,30 BULETIN DE ȘTIRI la fiecare sfert de oră; **5,30-7,00 PRO FM PÂNĂ LA UNU** cu Ramon Cotizo; **7,00-10,00 PRO FM PÂNĂ LA UNU** cu Flavius Esnican; **10,00-13,00 PRO FM PÂNĂ LA UNU** cu Mihai Dobrovolschi; **13,00-14,00 13-14 CU ANDREI** cu Andrei Gheorghe; **14,00-17,00 POFTIM PRO FM** cu Călălin Lăpușcă; **17,00-19,00 FPRO FM E AICI** cu Cristi Schnebli; **19,00-22,00 281.976** cu Flavius Esnican; **22,00-24,00 LATINO PARTY** cu Vali Bărbulescu; **0,00-2,00 HOT PARTY MIX** cu DJ Mike

RADIO TIMIȘOARA

6,00 Ceasurile dimineții; 8,00 Muzică populară cu dedicații; 9,00 Cânt din suflet; 10,00 Antemeridian Club; 12,00 Miez de zi la polul vest; 13,00 Emisiune în lb. germană; 14,00 Emisiune în lb. maghiară; 15,00 Emisiune în lb. sârbă; 16,00 Actualitatea în 60 de minute; 17,00 Carusel cultural; 18,00 Actualitatea radio; 18,10 Civilizația umană; 19,00 Radiojurnal; 19,15 Piti show; 20,50 Călătorie în lumea poveștilor; 21,00 Curierul de seară; Știri: 6,00; 7,55; 9,00; 11;00; 12,50; 17,00; 21,00; 21,55. Radio Jurnal: 7,00; 16,00; 19,00

RADIO SEBIȘ

6,00-9,00 Cronica cârcotașilor - (p); 9,00-10,00 Precinie, precinie - muzică populară; 10,00-12,00 Cafeaua de zece; 12,00-15,00 21 Expres; 15,00-16,00 Bună ziua, oameni buni - muzică populară; 16,00-19,00 Meridian 21; 19,00-20,00 Sus, paharul, fiecare - muzică populară; 20,00-22,00 E seara ta!; 22,00-24,00 Tropical Party - (p); 24,00-6,00 21 Night Hits - (p); Știri: 6,00; 7,00; 9,00; 11,00; 15,00. Jurnale: 8,00; 13,00; 18,00.

TVR 1

7,00 Ceasul deșteptător
8,00 Desene animate
8,50 Garajul lui Ziggy
10,20 Necazuri de pușcoaică - s.
11,10 Auto Club
11,55 O vedetă... populară
12,45 Debut 50 Plus
13,44 TVR: 45 de ani în 45 de secunde - rel.
13,45 Jurnalul de prânz
14,00 Desene animate
15,00 Anul sportiv 2001 - retrospectivă
16,00 Garantat 100%
17,00 Ora G
18,00 Teleenciclopedia
19,00 Muzica e viața mea! - cu Iuliana Marciuc
19,59 TVR: 45 de ani în 45 de secunde
20,00 Jurnal. Meteo. Sport
20,25 Agenda europeană
20,30 Surprize, surprize
22,59 TVR: 45 de ani în 45 de secunde - rel.
23,00 Jurnalul de noapte
23,15 Concertul de Crăciun de la Opera de Stat din Budapesta
0,45 Garantat 100% - rel.
1,50 Jurnal - rel.
2,20 Anul sportiv 2001. Fotbal: echipa națională - rel.
3,30 Muzica e viața mea - rel.
4,30 Concertul de Crăciun de la Opera de Stat din Budapesta - rel.

TVR 2

7,00 Femeia misterioasă - rel.
7,50 Veni, video, vici!
8,10 On line
8,40 Arta apărării
9,10 Desene animate
10,30 Arca lui Noe
11,00 Lumea lui Chiț-Chiț
11,45 Magicianul - s.
12,10 Zdreanța veselă - s.
12,40 Poliția judiciară - s.
13,30 Atlas
14,05 Planeta singuratică
15,00 Știri
15,05 Bărbați, la cratiță!
16,05 Fete
16,10 Băieți buni, băieți răi - s.
17,00 Sabrina, vrăjitoarea adolescentă - s.
17,30 Iubiri celebre ale secolului XX
18,00 Mit și istorie
18,30 Știri
18,35 Bine, dragă! - ultimul episod
19,05 Scurte povestiri cinematografice - s.
(●) 19,40 Un dram de nebunie - comed. Franța, 1997
21,10 Mercury - s.
22,00 Jocurile minții - s.
(▲) 22,45 Despre viață și sex
(▲) 23,30 Noaptea huliganilor - f. SUA, 1990
0,55 Planeta singuratică - rel.
1,45 Mercury - s., rel.

PRO TV

7,00 Desene animate
8,30 Aparatorii planetei - s.
9,00 Desene animate - s.
9,20 Pokemon - d. a.
9,45 Tânărul Hercule - s.
10,00 Cei mai frumoși ani - ultimul episod
10,45 Lanțul slăbiciunilor - rel.
11,40 Marcă înregistrată - rel.
12,10 Gillette - lumea sportului
12,20 ProMotor
12,55 Știrile Pro Tv
13,00 Nebun după tine - s.
13,30 News Radio - s.
(●) 14,00 Alice în Țara Minunilor - f. SUA, ultima parte
15,30 Bucătăria lui Radu
16,30 Zero
(●) 17,00 Al zecelea regat - f. fantastic, SUA, 2000 (IV)
19,00 Știrile Pro Tv
19,50 Fotbal la maxx
20,00 Lanțul slăbiciunilor
(●) 21,00 Singur împotriva președintelui - f. SUA, 1994, cu Harison Ford, Willem Dafoe
(▲) 23,45 Totul despre sex - s.
(▲) 0,15 Clanul Soprano - s.
1,15 Nebunia regelui George - f. SUA/Marea Britanie, 1994, cu Nigel Hawthorne, Rupert Everett, Helen Mirren

ANTENA 1-TV ARAD

7,00 Sheena - rel.
8,00 Gentleman Jim - f. SUA, 1942
10,00 Casa de piatră
10,30 Roata de rezervă
11,00 Un început nou
11,30 Păstorul cel bun
12,00 Știri TV Arad
12,30 Lumea mare a celor mici
13,00 Calea misterelor - s.
14,00 Gong Show - rel.
16,00 Disc de platină - f. SUA
17,30 Bingo - comed. SUA,1991
19,00 Observator
19,50 Sport
20,00 Strada Divertis nr 1 - show
21,00 Al cincilea element - f. SF Franța/ SUA, 1997
23,15 Fotbal din Primera Division: Espanol-Barcelona
(■) 1,15 Un rol de cosmar
2,45 Observator - rel.
3,00 Disc de platină - f., rel.
5,00 Casa de piatră - rel.

PRIMA

7,00 Salvați de clopoțel - rel.
10,00 Povestea Alpilor - s.
11,00 Sport Magazin
14,00 Motor
14,30 Exploziv
15,00 Vânătoarea comorilor - s.
16,00 Salvați de clopoțel - s.
17,00 Impact
17,30 Real TV
18,00 Focus
19,00 Camera de râs
19,30 Vrei să fii miliardar?
20,30 Banc Show
22,30 Priviri ucigătoare - f. SUA, 1996
0,00 Camera de râs - rel.
1,00 Dincolo de limite - f. SUA,1997
2,30 Focus - rel.

DISCOVERY

10,00 Contact extrem
10,25 Capriciile vremii
10,55 Discovery și copiii
11,50 Aventuri culinare
12,15 O țară pentru doi
12,45 Animale pigmee
13,40 Crimă în Kennewick
14,30 Teren extrem
15,00 Detonatorii
15,25 Fața
16,15 Lupta cu kilogramele
17,10 Povestiri din război
17,35 Luni de război
18,05 Arme de război
19,00 Titanic
20,00 Construcții din fiare vechi
21,00 Maestrul diversiunilor
22,00 Jurnal de cazinou
23,00 Tărâmul sufletelor rătăcitoare
1,00 Procurorii
2,00 Medici detectivi

ANIMAL PLANET

8,00 Salvați animalele!
9,00 Lassie
10,00 Noile aventuri ale lui Black Beauty
11,00 Vidra Tarka
13,00 Ian Gordon, prietenul rechinilor
14,00 Aventurile lui O'Shea
15,00 Tainele Europei
15,30 Întâlniri cu animale
16,00 Supraviețuitorii
17,00 Totul despre animale
18,00 Vânătorul de crocodili
19,00 Aventurile vasului Quest
20,00 Aventurile lui O'Shea
20,30 Ian Gordon, prietenul rechinilor
21,00 Povestiri neobișnuite
22,00 Animal X
23,00 Tehnici de vârf în medicina veterinară
0,00 Apel de urgență internațional
1,00 Ultimul refugiu

ATOMIC TV

7,00 Selector
10,30 Romanian Top 100
12,30 File de poveste
13,00 Selector
14,00 K Lumea
16,00 Selector
18,30 Atomix
21,30 Febra
22,30 Vibrații
23,30 Klub Bizzar
0,30 Selector
1,30 Insomnia

BUDAPESTA 1

6,45 Lumea satului; 7,00 Matinal; 8,30 Desene animate; 9,00 Mesajul trecutului; 10,25 Unde? Ce? - magazin; 10,50 Zanzibar - emisiune pentru tineri; **12,00 Evadare din ținutul aurului** - aventuri, Cehia 7/4; 13,10 Bravo TV; 14,05 Cocteil extrem; 14,15 Alexandra fitness; 14,40 Meșteșugurile înaintașilor - doc.; 15,00 Pământ împrumutat; 15,30 Secolul nostru;16,00 Elan - economia în mișcare; 16,30 Halo; 18,00 În culisele „Omului sălbatic" - doc.; 18,25 Telesport - polo pe apă; 19,35 Luxor - conc. TV; 20,30 Știri; 21,05 New show - spectacol de Sf. Ion; **23,00 Dumnezeu cu tine, rege! - f. av. SUA, 1988**, cu Nick Nolte

RTL KLUB

7,30 Calendar - religie; 8,00 Clubul copiilor - d. a. ; 10,45 Desene animate Disney; **11,30 Austral Express** - s.; **12,25 Lupta sexelor** - s. distractiv, SUA; 13,20 Automania; 14,00 Știri; 14,10 Parlament - magazin săptămânal; **14,40 Aventurile rabinului Jacob - comed. Franța**, cu Louis de Funes; **16,20 Dragă, copiii s-au micșorat din nou** - s. SUA; **17,15 Kung Fu** - s. aventuri, SUA; 18,00 Cele mai mari gafe din lume; **18,35 Melrose Place** - s. SUA; 19,30 Știri; 19,50 Focus plus; **20,25 Tipii - s.; 20,50 Vânătorii de păcate 2 - f. acț. SUA, 19786**, cu Terence Hill, Bud Spencer; 22,50 Raliul Dakar; **23,20 Sete de răzbunare 2 - f. acț. SUA, 1982**, cu Charles Bronson; 0,55 Știri;

VĂ RECOMANDĂM

TVR 2 - (▲) 23,30 NOAPTEA HULIGANILOR - f. SUA, 1990

VĂ RECOMANDĂM

PRO TV - ora 21,00 - SINGUR ÎMPOTRIVA PREȘEDINTELUI

Cea de a treia ecranizare a scrierilor lui Tom Clancy, construite în jurul lui Jack Ryan, directorul adjunct al CIA, și, poate, cea mai reușită dintre toate. De data aceasta, el este desemnat să efectueze o dificilă și delicată investigație, după ce unul dintre prietenii apropiați ai președintelui este ucis cu sânge rece de membrii unui sindicat al drogurilor. Primele indicii descoperite de Jack Ryan conturează concluzia că prietenul președintelui era în relații strânse cu conducătorii cartelului.

OTV

6,30 S-a întâmplat aseară
7,00 Zori de zi
9,00 Dan Diaconescu Direct - rel.
11,00 România fără fard
11,30 24 de ore
16,00 Meserii și meseriași
16,30 24 de ore
18,20 Tărăboiul zilei
18,30 Condurățeanu întreabă
19,30 Film artistic
21,00 Dan Diaconescu Direct
0,00 24 de ore

TELE 7 ABC

7,30 Știri
7,45 Muzică
9,00 Manager XXI - rel.
10,00 Tentații - rel.
11,00 Documentar - rel.
12,00 Apel: Crima - s. rel.
13,00 Cântecul și casa lui
14,00 Reconstituirea - dramă, România, 1970
15,30 Desene animate - rel.
16,00 As Show - rel.
17,00 Reporter - rel.
18,00 Documentar
18,30 Telejurnal
19,00 Documentar
19,30 Alte voci, alte încăperi - dramă, SUA, 1995
21,40 Apel: Crima - s.
22,30 Domino
23,30 Știri
23,45 Muzică

TV ACASĂ

7,00 Știrile de Acasă - retrospectiva anului 2001 - rel.
7,30 Căsuța poveștilor - rel.
8,00 Amor latino - s. rel.
9,00 Rază de lumină - s. rel.
9,30 Prima dragoste - s. rel.
10,00 Căsuța poveștilor - desene animate
10,15 Betty cea urâtă - s. rel.
11,15 Sărmana fetiță bogată - f. SUA, 1936, cu Shirley Temple
12,40 Căsuța poveștilor
13,10 O mamă și jumătate - s. rel.
13,40 Ramona - s.
15,30 Războiul pasiunilor - s.
16,30 Dragoste nebună - s.
I 17,20 Căsuța poveștilor - desene animate
17,30 Amor latino - s.
18,30 Știrile de Acasă - retrospectiva anului 2001
19,00 Rază de lumină - s.
19,30 Prima dragoste - s.
20,00 Betty cea urâță - s.
21,00 Betty cea urâțică: „Operațiunea calculator" - episod special cu copii
21,50 O mamă și jumătate - s.
22,15 Dădaca - s.
22,45 Știrile de Acasă - retrospectiva anului 2001 - rel.
23,15 90-60-90 Fotomodele - s.
0,05 Sânge din sângele meu - s.

HBO

8,00 Dragă am micșorat copiii! - s.
9,35 Dosarele Y - s.
10,05 Galaxy Quest - SF, SUA, 1999
11,45 Pecker - comedie, SUA, 1998
13,15 Fete frumoase - dragoste, SUA, 1996
15,10 Antiglonț - acțiune, SUA, 1996
16,35 Insula doctorului Moreau - horror, SUA, 1996
18,15 Adolescentul atomic - comedie, SUA, 1999
20,00 Arme și traume - comedie, SUA, 2000
21,45 Armageddon - SF, SUA, 1998
0,15 Patch Adams - un doctor trăsnit - comedie, SUA, 1998

TV RCS

8,30 Dans sportiv - 2 - divertisment
9,30 Desene animate
10,00 Mistere și farmece - doc.
10,30 Maniac Mansion - comedie
11,00 Retrospectiva politică I - rel.
11,45 În așteptarea luminii - film
13,15 Trei destine - s. rel.
14,00 Retrospectiva politică 2 - rel.
14,35 Moda
15,05 Max Glick - s. copii
15,30 Trei destine - s.
16,15 Deșertul vorbește - s.
16,45 Dedicații muzicale
17,00 Dans sportiv 2 - divertisment
18,00 Documentar
17,45 Crăciunul în vechime - film
18,15 Retrospectiva evenimentului 1
19,00 La N de paralela 60 - doc.
19,52 Dedicații muzicale
20,00 Scales of justice - doc.
21,00 Concert Filarmonica
22,00 Retrospectiva evenimentului 2
22,35 În umbra mănăstirii - film
0,00 Erotica

DUNA TV

6,30 Dimineața; 9,40 Matineu de iarnă; **10,35 Ce-i adevărat e adevărat** - s.; **10,50 Stânci sălbatice** - s.; **11,20 Apașul** - f. av. SUA; 12,50 Știri; 13,05 Bartfa - doc.; 13,20 Em. comunit. evreiești; 13,50 Comorile științei; 14,20 Inițiere; 14,55 Scenarii despre sfârșitul lumii; 15,50 Galerie istorică; 16,05 Expediția de salvare Hubble - doc. SUA; 17,00 Clipuri; **17,15 În sfârșit liber** - s. F; 17,40 Secretele cosmosului; 18,00 Calendar; 19,00 Știri; 19,35 Basm; 20,00 Mag. politic; **20,30 Aventurile lui Pumukli** - 13/1; **21,00 Colibri roșu** - dramă, SUA; 22,30 Bizet - uvertură la Carmen; 22,45 Știri; 23,00 Ora iubirii; 23,50 Club @ dunatv.hu

TV 2

7,00 Ediție matinală; **10,00 Visători îndrăgostiți** - s.; **10,45 Rosalinda** - s.; 11,10 Ajută-te singur; 11,40 Ofertă directă; 12,40 Noi maghiarii; **12,45 Riviera** - s.; 13,20 Serial; **13,50 Dădaca** - s.; **14,15 Copiii sălbatici ai preeriei** - f. av. Germ.-SUA 2/1, cu Sidney Poitier; **15,50 Călăreții vântului** - s.; **17,10 Inimi rănite** - s.; **17,35 Lucecita** - s.; **18,05 Prieteni și iubiri** - s.; **19,00 A iubi până la pornire** - s.; 20,00 Fără îndurare - conc. TV; **20,55 Buni prieteni** - s.; 21,25 Benny Hill show; 22,00 Boros Bochkor show; **23,10 Jocul spionilor - Lupta nu-i sfârșită** - s.; 24,00 Bună seara, Ungaria!; **0,45 Baywatch** - s.; **1,35 Pământul făgăduinței** - s.;

PRO 7

7,00 Fortune Hunter - comed. SUA, 1999; **8,30 I se spunea Buldozerul** - f. acț. comed. IT.; **10,20 Doi nu sunt prea puțin** - comed. acț. Italia, 1978; **12,20 Fam. Bundy** - s.; **12,45 Chaos City** - s.; **13,10 Maggie** - s.; **13,35 Roseanne** - s.; **14,00 Sam** - s.; 15,05 Talkshow-uri; **17,00 Sub un acoperiș** - s. distr.; 18,00 Taff magazin; **19,00 Prietenii** - s.; **19,30 Sabrina** - s.; **20,00 Simpsonii** - s.d.a.; 20,30 Galileo - mag. de știință; 20,55 Știri; **21,15 O familie de iubit** - comed. Olanda, 1986; 23,15 TV Total; 0,05 Reportaj - Pârtie de lux, St.Moritz; **0,50 Putere absolută** - thriller, SUA, 1996, cu C. Eastwood, G. Hackman

TV 5

14,05 Locuri și amintiri; 15,30 Circ; 17,00 Jurnal; 17,30 Babylon Yéyé; 18,05 Piramida; 18,30 Întrebări pentru un campion; **19,15 Visul** - f.; 21,00 Jurnal Elveția; 21,30 Jurnal France 2; 22,05 Documentar; 23,00 Jurnal; **23,15 Suferințe** - s.; 1,00 Jurnal; 1,30 Soir 3; 2,00 Locuri și amintiri - rel.

EUROSPORT

9,30 Raliul Dakar; 10,00 Tenis - turneu ATP Doha; 11,00 Fotbal - O lume/ O Cupă; 12,00 Raliul Dakar; 12,30 Schi trambulină - Garwisch; 14,00 Fotbal legende CM; 15,00 Fotbal portret Rusia; 15,30 Schi trambulină CM Garmisch; 17,00 Tenis ATP Doha, optimi în direct; 18,30 Fotbal portret: SUA, Costa Rica, Mexic; 19,30 Fotbal - portret echipe Sud-americane; 20,30 Fotbal - jucătorul secolului XX Amadeo Carrizo (Argentina); 21,30 Fotbal - portret Arabia Saudită; 22,00 Fotbal; 22,30 Echitație Mechelen/ Belgia; 23,30 Raliul Dakar et. 6; 0,00 News Report; 0,15 Yachting; 0,45 Aventura

VĂ RECOMANDĂM

ROMÂNIA 1 - 16,20 MUZA - comedie

Pentru acest film, Albert Brooks și-a asumat din nou triplul rol de regizor, scenarist și actor, dând viață unui scenarist de la Hollywood, aflat în căutarea divinei inspirații. Până acum, Steven Philips s-a bucurat de o carieră de invidiat în Cetatea Filmului, dar totul are și un sfârșit, așa că, într-o bună zi, agentul său îl informează că a ajuns la o fundătură, că pentru el drumul nu mai duce nicăieri. Dintr-o dată, în urma cumplitei vești, Philips se trezește că nu mai este în stare să aștearnă pe hârtie nici măcar o propoziție mai de Doamne ajută!

VĂ RECOMANDĂM

PRO TV- (●) 17,15 Mortal Kombat 2: ANIHILAREA - SF, acțiune, SUA, 1996

PRO TV- (●) 19,30 Masca neagră - acțiune, Hong Kong, 1997

TVR 1

7,00 Universul credinței
9,00 Desene animate
9,30 Domnișoara Zorro - s. rel
10,20 Sufletul unui cântec (II)
11,10 Tezaurul tezaurelor folclorice
13,10 Dacă doriți să revedeți!
14,00 Jurnalul de prânz
14,15 Retrospectiva anului 2001
15,15 Întâlnirile ITI: Tango Pasion (II)
(●) 16,20 Muza - comedie, SUA, 1999
18,10 D'ale Revelionului (II)
19,00 Circul Soarelui (II)
20,00 Jurnal. Meteo. Sport
(●) 20,30 A fost odată în America - dramă, SUA, 1984
22,30 Concert din Orașul Interzis
0,00 Dacă doriți să revedeți!
1,50 Jurnal, Meteo, Sport - rel.
2,20 D'ale Revelionului - rel.
3,10 Anul sportiv 2001 - rel.
4,10 Dacă doriți să revedeți - rel.
4,55 Tezaurul tezaurelor folclorice - rel.

TVR 2

7,05 Aleea cu ghimpi
7,20 Barbie în Spărgătorul de nuci - f. rel.
8,35 Desene animate - rel.
9,15 Salut Viena! (II)
10,25 Atlas
10,55 Știri
(●) 11,00 Cornuri cu miere - f. rel.
12,35 Tată, am încurcat-o! - s.
13,00 Bărbați, la cratiță!
(●) 14,30 Lee Evans - s.
15,00 Colind
15,15 Toți, împreună
16,15 Concert Felicia Filip de Anul Nou
17,15 Retrospectiva sportivă a anului 2001
17,45 Pasiuni bizare
18,30 Știri
18,40 Păzește-mă, Doamne! - s.
19,10 Reluări din Programul de Revelion
20,30 Piramida
21,00 Insula visurilor împlinite - s.
(●) 21,45 O viață închinată dragostei - dramă, SUA, 2000
23,15 Concert „Party in the Park" (I)
(●) 0,20 Lee Evans - s. rel.
0,50 Salut Viena! (I) - rel.
2,05 Drumul spre Avonlea - s. rel.
3,00 Piramida - rel.

PRO TV

7,00 Desene animate
7,30 Desene animate
8,00 Desene animate
8,30 Apărătorii planetei - s.
8,50 Action Man - desene animate
9,15 Pokemon - desene animate
9,40 La doi pași de fericire - dramă/muzical, SUA, 1938
11,00 Stan și Bran în armată
12,15 Fotbal la maxx - best off - partea a doua
12,45 Din junglă în junglă - f. rel.
14,30 Nebun după tine - s.
15,00 News Radio - s.
15,30 Spectacol - Magie extremă - partea a doua
16,00 Staruri în concert la Londra - partea a doua
16,30 Circ - partea a doua
(●) 17,15 Mortal Kombat 2: Anihilarea - SF, acțiune, SUA, 1996
19,00 Știrile PRO TV
(●) 19,30 Masca neagră - acțiune, Hong Kong, 1997
21,30 Vacanța Mare
(●) 22,45 Misterul crimei din Manhatten - comedie/thriller, SUA, 1993
(●) 0,45 Drama unei mame - thriller, dramă, SUA, 1992
2,30 Nebun după tine - f. rel.
3,00 News Radio - s. rel.
(●) 3,30 Mortal Kombat 2: Anihilarea - f. rel.

ANTENA 1 - TV ARAD

7,00 Scheena - rel.
8,00 Ești cea mai frumoasă - comedie muzicală, SUA, 1941
10,30 Doru Octavian Dumitru - rel.
11,30 Divertisment de Anul Nou
12,30 Cine e Harry Crumb - f. rel.
14,00 Jocul de-a armata - comedie, SUA, 1981
16,00 Publicitate, Promo
16,10 Telefelicitări
16,45 Știri TVA
17,00 Milagros - s.
19,00 Observator
19,50 Sport
(●) 20,00 Afaceri riscante - comedie, SUA, 1983
22,00 Cei șapte magnifici - f. rel.
23,30 Povestirile orașului - dramă, Canada-Marea Britanie, 1998, prima parte
1,00 Suflet rebel - s.
3,00 Observator - rel.
4,30 Casa de pe plajă - s.
5,30 Milagros - s. rel.

PRIMA

7,00 Impact - rel.
7,30 Real TV - rel.
8,00 Prima Mix!
13,00 Film serial - s.
13,30 Desene animate: Rambo
14,00 Copiii spun lucruri trăznite - rel.
15,00 Vânătoarea comorilor - s.
16,00 Impact
16,30 Luna sălbatică - s.
17,30 Film serial - s.
18,00 Focus
18,55 Focus special
19,05 Camera de râs
19,30 Real TV
20,00 Cronica cârcotașilor
21,00 Miss „Petarda" - comedie, SUA, 1989
23,00 Vânătoarea comorilor - s. rel.
23,30 Vânătoarea comorilor - s. rel.
0,00 Camera de râs - rel.
0,30 Real TV - rel.
1,00 Focus - rel.

DISCOVERY

10,00 Nebuni după avioane
10,25 Zi de naștere mondială
10,55 Focuri de artificii
11,50 O țară pentru doi: Spania
12,15 Kingsbury Square
12,45 Noul Roswell
13,40 Pearl Harbor
14,30 Zi de naștere mondială
16,15 Mistere și explicații: OZN
17,10 Kingsbury Square
17,35 Grădinărit cu Anthony Henn
18,05 Aventuri la pescuit cu Rex Hunt
18,30 Turbo
19,00 Secolul oamenilor
20,00 Povestiri neașteptate
20,30 Animal X
21,00 Secretele piramidelor
22,00 Evadări celebre
23,00 Poliția miracolelor
0,00 Carta Atlanticului
1,00 Avioane ultra-moderne
2,00 Echipa timpului
3,00 CIA: Războinicii secreți ai Americii

ANIMAL PLANET

8,00 Salvați animalele!
8,30 Salvați și salvatori
9,00 Spitalul veterinar
9,30 La zoo
10,00 Îngrijitor la zoo
10,30 Povestiri despre cai
11,00 Câini utilitari
12,00 Veterinari în Africa
12,30 Medicul veterinar
13,00 Vânătorul de crocodili
14,00 Omoară sau vindecă
14,30 Școala ghizilor africani
15,00 Câini utilitari
16,00 Salvați animalele!
16,30 Salvați și salvatori
17,00 Spitalul veterinar
17,30 La zoo
18,00 Îngrijitor la zoo
18,30 Povestiri despre cai
19,00 Vânătorul de crocodili
20,00 Veterinari în Africa
20,30 Urgențe veterinare
21,00 Universul naturii
22,00 Tainele Europei
22,30 Întâlniri cu animale
23,00 Animale periculoase și animale inofensive
0,00 Neîmblânzita Australie
1,00 Urgențe veterinare

ATOMIC TV

7,00 Selector
10,25 Reactor - rel.
10,30 Selector
11,00 Atomix - rel.
14,00 Interactiv
15,30 Proaspete și fierbinți
15,55 Reactor
16,00 Rockada - rel.
17,00 Selector
19,00 Atomix
21,55 Reactor - rel.
22,00 Atomic Café
22,30 Selector
23,00 Metropolis

BUDAPESTA 1

7,00 Matinal; **9,30 Topmodell** - s.; 10,00 Magazin matinal; **12,00 Familia** - s. Germ.; 13,00 Știri; 14,00 Mag. minorități; **15,35 Trebuie să iubești** - s.; 16,00 Ungaria, 2001; **16,30 Călătorie neașteptată** - s.; 17,15 Moștenirea noastră; 17,30 Glasul speranței și bucuriei; 18,05 Nou sub pălărie - concert; 19,00 Știri; 19,15 Poveste de seară; **19,35 Chicago Hope** - s.; 20,30 Știri, sport; **21,05 Abigel** - s. 4/2; 22,20 Convorbiri cu interpreții; 22,50 Actual; 23,25 Tema zilei; 23,40 Operă TV - Leoncavallo

RTL KLUB

7,30 Matinal; 10,00 Clubul rețetelor; **10,25 Iubiri interzise** - s.; 10,50 Teleparti; 12,35 La prânz; 13,30 Cavalcadă; 14,00 Știri; 14,10 Teleparti - conc. TV; **15,00 Helene și băieții** - s.; **15,25 Jack și Jill** - s.; **16,15 Milagros** - s.; 16,45 Clubul rețetelor; **16,55 Faimoși și bogați** - s.; **17,25 Maria Mercedes** - s.; **18,20 Monika** - s.; 19,05 Întâlniri; 19,30 Știri; 19,55 Fii și tu milionar - concurs TV; 20,25 Focus; **20,55 Între prieteni** - s.; **21,25 Lista lui Schindler** - dramă SUA, cu Liam Neeson; 0,35 Raliul Paris-Dakar; 1,05 Știri; 1,25 Antena - magazin

VĂ RECOMANDĂM

ANTENA 1 – (●) 20,00 AFACERI RISCANTE - comedie, SUA, 1983

VĂ RECOMANDĂM

HBO– 20,00 ARME ȘI TRAUME - comedie

Charlie Mayo, agent în cadrul Biroului federal, specializat pe acțiuni sub acoperire, a avut parte în ultima vreme numai de belele. De pildă, ultima lui misiune, ce viza prinderea unei bande de traficanți de droguri, s-a terminat cu rănirea gravă a lui Mayo. „Zdruncinat" puternic de faptul că a fost la un pas de moarte, agentul frecventează acum un terapeut, sperând să-și pună viața în ordine pentru a se putea pensiona liniștit. Superiorul său, Dexter, are însă alte planuri cu el și anume o nouă misiune sub acoperire, axată pe prinderea a doi traficanți columbieni și a unui mafiot mărunt.

OTV

7,00 S-a întâmplat aseară
8,00 Info pescar
9,00 Dan Diaconescu
11,00 Oglinda poveștilor
11,35 România fără fard
12,00 24 de ore
13,00 Oglinzi și labirinturi
14,00 Time-out
14,30 24 de ore
15,00 Abuzurile statului
16,30 24 de ore
17,00 Fabricat în România
17,30 Tora, Tora, Tora ...
18,00 Infractori de weekend
18,30 Condurățeanu întreabă
19,30 Film artistic
21,00 Dan Diaconescu Direct
22,00 Piersicile lui Florin
0,00 Schimbul trei

TELE 7 ABC

7,30 Știri
7,50 Muzică
9,00 În justiție - rel.
10,30 Tentații - rel.
11,30 Documentar - rel.
12,30 Cinetour
13,00 Documentar
13,30 Melodii, melodii
14,00 Trădarea - f. SUA,1995
15,35 Documentar
16,00 Club ABC
17,00 AS Show
18,00 Documentar
18,30 Telejurnal
19,00 Documentar
19,30 Prieten sau dușman - f. Israel, 1989
21,35 Telesport
23,30 Știri
23,45 Cinetour - rel.
0,15 Muzică

TV ACASĂ

7,00 Știrile de Acasă - rel.
7,30 Căsuța poveștilor - rel.
8,00 Amor latino - rel.
9,00 Luisa Fernanda - s.
12,10 Dădaca - rel.
12,35 Terra nostra - ultimul episod, rel.
(●) 13,30 Marea demascare - rel.
14,30 Căsuța poveștilor
15,30 Acasă la ... cu Ruxandra Săraru
16,00 Femei înșelate - s.
17,30 Amor latino - s.
18,30 Povești adevărate
19,00 Intrusa - s.
20,30 Seducție - s.
(●) 21,30 Curcanii - s.
22,30 Femeile lui Andrew - s.
23,00 Dădaca - s.
23,30 Povești adevărate - rel.
(●) 0,00 Dansează cu mine! - rel.
1,00 Sânge din sângele meu - s.
(●) 1,35 Curcanii - rel.
2,20 Muzica de acasă, muzica nopții
3,45 Acasă la români - rel.
5,45 Doctorul casei - rel.

HBO

7,25 Dragoste și afrodisiace - muzical SUA, 1991
9,05 Bossa Nova - comedie romantică Brazilia, 2000 - cu A. Fagundes
10,35 Dosarele Y - s.
11,00 Noile aventuri ale lui Babe în oraș - comed. SUA,1998, cu James Cromwell
12,40 Cinema ● Cinema ● Cinema
13,10 Povestea lui Alvin Straight - f. SUA,1999, cu Sissy Spacek
15,05 Un tătic grozav - comed. SUA,1999
16,40 Pașaport spre închisoare - f. SUA, 1999, cu Calire Danes, K. Beckinsale
18,20 Omul din Virginia - w. SUA, 2000, cu Bill Pullman, John Savage
20,00 Sfârșitul aventurii - f. SUA/Anglia, 1999, cu Ralph Fiennes, Julianne Moore
21,35 Cinema ● Cinema ● cinema
22,00 Camarazi de război - s.
23,10 Tinerețe furată - f. SUA,1999, cu Winona Ryder, Angelina Jolie
1,15 Furia: Carrie 2 - f. SUA, 1999, cu Emily Bergl, Amy Irving

RCS

8,30 Desene animate
9,00 Maniac Mansion - s.
9,30 Blestemul mormântului viking - film
11,00 Știri RCS - rel.
11,45 Salvați copiii - f.
13,15 Trei destine - s.
14,00 Știri RCS - rel.
14,35 Dedicații muzicale
14,45 Frumusețe și stil
15,00 Frontiera live - rel.
16,30 O altfel de lume
17,00 Memories of years - doc.
18,00 Dive the world - doc.
18,15 Știri RCS
19,00 La N de paralela 60
19,50 Dedicații muzicale
20,00 Show cu ecou
22,00 Știri RCS
22,35 Iubesc un om în uniformă - f.
24,00 Erotica

DUNA TV

7,00 Știri; 7,10 Peregrinări muzicale biblice; 8,25 Emisiune pentru copii - d. a.; 8,55 Ura, ne mutăm la țară - s.; 9,25 Pribilof, camera de copii a nordului - doc.; 10,20 Limba maghiară;10,35 Ce-i adevărat e adevărat; 10,50 Aula - jurnal tineri; 11,25 Colțul rock; 11,55: 25 grade latitudine sudică - s.; 12,50 Știri; 13,05 Muzică populară; 13,30 În mâinile Domnului; 14,00 Case memoriale; 14,30 Portret; 14,50 Medic de clowni - doc.; 15,50 Baby - doc.; 16,25 Coroana viitorului se naște în trecut - doc.; 17,55 Istoria SUA - Nașterea unei națiuni - doc. Italia; **18,00 Agatha Christie - Miss Marple - s.** pol. Anglia; 19,00 Știri; 19,30 Desene animate; 20,00 Equator club; 20,30 Baschet Est-Vest în direct;

TV 2

7,00 Rădăcini; 7,30 Matineu, desene animate; 9,45 Desene animate; **11,35 Aventurile lui Herkules jr.** - s.; 12,30 Super vedete; 13,20 Lumea sălbatică - doc.; **13,15 A Pogany madonna** - comed. pol. Ungaria, 1980; **16,05 Continuă, doctore! - comed. Anglia**, 1969; 17,10 Buni prieteni; **17,45 Providence - s.**; 18,35 Poarta stelară - s. SF; 19,30 Fapte; 20,00 Poembomba; **21,00 Dincolo de limita îndurării - f. acț. SUA-Polonia, 1994**, cu Rutger Hauer; **22,40 Luptătorul din junglă - f. acțiune SUA,1987**; **0,20 Barbarella - SF Italia-Franța, 1968**, cu Jane Fonda

PRO 7

7,15 Spray de păr - comed. SUA, 1987; **8,30 Partea iubirii - comed. SUA**; 9,45 Desene animate; **14,05 2x2 Uneori prea mult - s.**; **14,30 Familia Bundy - s.**; **15,20 Dharma și Greg - s.**; **15,45 Prieteni - s.**; **16,15 Will și Grace - s.**; 16,35 Desene animate; **17,00 Sabrina - s.**; **17,25 Dawson's Creek - s.**; **18,15 Vrăjitoare fermecătoare - s. distractiv, SUA**; 19,10 Lovestories - talk-show; 20,00 Talk, talk, talk; 20,30 Max TV; 20,55 Jurnal, meteo, sport; **21,15 Ferma animalelor - satiră SUA, 1999**; **23,10 Încă 48 de ore - f. acțiune, SUA, 1990**, cu Nick Nolte, Eddie Murphy; **0,55 Moarte iluzorie - F/X2, 1991**, cu Brian Dennehy; **2,35 South Central - f. acț. SUA, 1992**, cu Glenn Plummer

TV 5

13,30 Jurnal; 14,05 Magazin; 15,00 Jurnal; 15,15 Documentar; 17,00 Jurnal; 17,30 Babylon ye ye; 18,05 Piramide; 18,30 Întrebări pentru un campion; 19,00 Jurnal; 19,15 Divertisment; 21,00 Jurnal Belgia; 21,30 Jurnal Franța; 22,05 Locuri și amintiri; 23,00 Jurnal; 23,15 Divertisment

EUROSPORT

9,30 Sport extrem; 10,00 Schi alpin - Linz, slalom uriaș fem.; 11,00 Schi - combinata nordică - Oberrwiesenthal în direct; 12,00 Schi alpin, slalom masculin - Bormio; 13,00 Schi alpin - în direct; 14,30 Schi alpin - combinata nordică 7,5 km sprint; 15,00 Fotbal în sală - turneu Dresda în direct; 19,00 Schi fond CM - Engelberg în direct; 20,30 Schi trambulină - Oberstdorf; 22,00 Box; 22,30 Echitație - Mechelen, în direct; 23,35 Raliul Dakar 2002; 0,00 Schi trambulină; 1,00 Schi combinata nordică

VĂ RECOMANDĂM

ANTENA 1 - ora 21,00 - AL CINCILEA ELEMENT

La fiecare 5000 de ani, o poartă între dimensiuni se deschide. Într-o parte se află universul și multitudinea sa de forme de viață. În cealaltă, există un element, care nu este format din pământ, aer, foc sau apă, ci din anti-energie, antiviață. Acest „lucru" așteaptă cu nerăbdare, la pragul universului, un prilej pentru a nimici viața și lumina. La fiecare 5000 de ani, Universul are nevoie de un erou. Dar, în New York-ul secolului XXIII, un erou este greu de găsit. Până când un șofer de taxi, interpretat de Bruce Willis, ajutat de o frumoasă extraterestră (Milla Jovovich), intră în acțiune...

VĂ RECOMANDĂM

PRIMA TV - ora 22,30 - PRIVIRI UCIGĂTOARE

Filmul prezintă povestea adevărată a lui John Hawkins, un periculos cirminal, „vedetă" a show-ului susținut de John Walsh și intitulat „America's Most Wanted". Un escroc psihopat și un ucigaș cu sânge rece, Hawkins, se folosea de orice mijloc pentru a-și atinge scopurile diabolice, beneficiind, e drept, și de unele atu-uri din partea mamei-natură, precum o înfățișare plăcută și un aparent șarm. De pildă, după ce și-a ucis unul dintre partenerii de fărădelegi, Hawkins a reușit să încaseze și un milion de dolari asigurare, pierzându-și apoi urma.

TVR 1

7,00 Universul credinței
9,00 Desene animate
9,45 Domnișoara Zorro - s.
10,30 Viața satului
12,00 Tezaur folcloric
13,00 De luni până duminică
13,44 TVR: 45 de ani în 45 de secunde - rel.
13,45 Jurnalul de prânz
14,00 Elton John, special
14,50 Anul sportiv 2001. Retrospectivă
16,00 Bun de tipar
17,15 Aromă de duminică
17,30 Bravo, bravissimo!
19,00 În căutarea visului american - doc.
19,59 TVR: 45 de ani în 45 de secunde
20,00 Jurnal. Meteo. Sport
20,30 Ghici cine vine la tine?
(●) 21,30 Bani de nimic - comedie neagră, SUA, 1993
23,14 TVR: 45 de ani în 45 de secunde - rel.
23,15 Jurnalul de noapte
23,30 Vârsta de Aur
2,30 Jurnal. Meteo. Sport - rel.
3,00 Anul sportiv 2001. Retrospectivă - rel.
4,10 Ghici cine vinel la tine? - rel.
5,10 Auto Club - rel.
5,55 Tezaur folcloric - rel.

TVR 2

8,00 Magicianul - rel.
8,30 Tradiții
9,00 Medalion de interpret
9,30 Ferma
10,30 Cronici votive
11,00 Prietenii lui Piticot
11,45 Magicianul - s
12,15 Piatra magică - s.
12,45 Wishbone - s.
13,15 Paradisul de lângă noi
13,45 Aleea cu ghimpi
14,05 Splendorile naturii
15,00 Știri
15,05 Corpul uman
16,10 Băieți buni, băieți răi - s.
17,00 Sabrina, vrăjitoarea adolescentă - s.
17,35 Iubiri celebre ale secolului XX
18,00 Călătorind prin țară
18,30 Știri
18,35 Păzește-mă, Doamne - s.
19,05 Scurte povestiri cinematografice - s.
19,40 Telefonul - dramă, SUA, 1988
21,05 Mercury - s.
21,50 Fețe
22,00 Jocurile minții - s.
(▲) 22,45 Despre viață și sex
23,30 Raiul pe pământ - comedie, SUA, 1997
1,05 Corpul uman - rel.
2,00 Păzește-mă, Doamne! - rel.
2,30 Mercury - rel.

PRO TV

7,30 Desene animate
8,35 Apărătorii planetei - s.
8,50 Desene animate
9,15 Pokemon - s.
9,45 Tânărul Hercule - s.
10,15 Hai să fim o familie - s.
11,00 Parte de carte - talk show cu Cristian Tabără
12,00 Lanțul slăbiciunilor - rel.
12,55 Știrile Pro TV
(●) 13,00 Iarba e mai verde - comedie, SUA, 1961
(●) 15,00 Bonanno - biografic, dramă, SUA, 1999 (IV)
17,00 Căsătorie în direct
19,00 Știrile PRO TV
19,25 Sport. Vremea
19,30 Vacanța Mare
20,30 Striptease - dramă, SUA, 1996
23,00 Prietenii tăi - s.
23,30 Mad Max 3 - acțiune, Australia, 1985
2,30 Hai să fim o familie - rel.
3,00 Căsătorie în direct - rel.
5,00 Profeții despre trecut - rel.
6,00 Parte de carte - rel.

ANTENA 1-TV ARAD

6,00 Bingo - rel.
8,00 Muzică populară
8,30 Viața spirituală
9,00 Divertis - rel.
10,00 Vocea speranței
11,00 7 zile TVA - retrospectiva știrilor locale
12,00 Bette! - s.
12,30 MacGuyver - s.
13,30 Miss Univers 2001
15,00 Al cincilea element - rel.
17,00 Bărbatul care iubea femeile - comedie romantică, SUA, 1983
19,00 Observator
19,45 Sport
20,00 Academia vedetelor
23,00 Te iubesc până la moarte - comedie, SUA
1,00 Observator
3,00 Cuibul de viespi - acțiune, SUA, 1970
5,00 Bărbatul care iubea femeile - rel.

PRIMA

7,00 Program pentru copîi
10,00 Tradițiile românilor
10,30 Impact
11,30 Obiectiv - rel.
12,30 Creaturi sălbatice - s.
13,30 Levintza prezintă
14,00 Strada Milion
15,00 Real TV
16,00 Cronica cârcotașilor - rel.
17,00 Copiii spun lucruri trăsnite - rel.
18,00 Focus
19,00 Camera de râs
19,30 Vrei să fii miliardar?
20,30 Marele canion - dramă, SUA, 1991
22,30 Stil
23,30 Strada Milion - rel.
0,30 Levintza prezintă - rel.
1,00 Povestea Alpilor - s.
2,00 Focus - rel.

DISCOVERY

10,00 Maestrul diversiunilor
10,55 Discovery și copiii
11,50 Adevărata lume a lui Harry Potter
12,45 Călătoria
13,40 Cursa pentru superbombă
14,30 Accidente la curse
15,25 Zoofobia
16,15 Lupta cu kilogramele
17,50 Fălci aeriene
18,05 Forța de atac
19,00 Mașini extreme
20,00 Vânătorul de crododili
21,00 Descoperirea mamutului
23,00 Ținutul mamutului
1,00 Enigma personalității multiple
2,00 Amintiri false
3,00 Călătorii la capătul lumii

ANIMAL PLANET

8,00 Salvați animalele!
9,00 Animalele lui Aspinall
10,00 Ian Gordon, prietenul rechinilor
11,00 Aventurile lui O'Shea
12,00 Animale de război
12,30 Deci, vrei să lucrezi cu animalele?
13,00 Animale legendare
13,30 Aliații animalelor
14,00 Povestiri despre cai
14,30 Aeroportul animalelor
15,00 Infinitul oceanului
16,00 Povestiri din adâncuri
16,30 Magia oceanului
17,00 Universul secret al rechinilor
18,10 Adaptare: Colonizarea planetei Pământ
21,00 Înainte de a fi prea târziu
22,00 Unitatea de Protecție a Speciilor pe Cale de Dispariție
22,30 Detectivi de animale
23,00 În apărarea animalelor
23,30 Dosarele crimei
0,00 Povestiri neobișnuite
1,00 Animal X

ATOMIC TV

7,00 Selector
11,30 Atomic Café - rel.
12,00 Reactor
12,30 Vot - rel.
13,30 Hai-Hui - rel.
14,00 Interactiv
16,00 Selector
18,30 Atomix cu DJ-ii de la Atomic
21,30 Selector
23,30 Insomnia

BUDAPESTA 1

6,45 Lumea satului; 7,00 Matinal; 8,00 Religie; 8,10 Pentru copii: Franklin - d. a.; 8,35 Insula duminicală; 10,05 Piața centrală; 11,00 Drukk - concurs tv pentru tineri; 12,00 Slujbă romano-catolică; 13,05 Casă de țară; 13,20 Clinica TV - magazin medical; 13,50 Delta - magazin; 14,15 Clipele norocului; **14,50 În plasa legii** - s. pol. SUA, 22/8; 15,15 Delicatese; 15,40 Așa circulăm - concurs; 16,05 Religie; 16,35 Panglica albastră a Europei - Dunărea - doc.; 17,10 Căminul - magazin; 17,40 Cufăr - mag. turistic: Cipru; **18,10 Andromeda** - s. SF; 18,55 Necunoscuți cunoscuți; 19,30 Știri, sport; 20,00 Săptămâna; **20,50 Cafeneaua** - s. Ungaria; 21,20 Încotro; 22,20 Show muzical de Crăciun;

RTL KLUB

7,30 Conexiuni - doc. SUA; 8,00 Clubul copiilor; **11,25 Al doilea sărut** - s.; **11,50 Jesse** - s.; 12,25 Oameni legendari - doc. SUA; 13,20 Clubul rețetelor; 14,00 Știri; 14,10 Magazinul armatei; **14,35 Două perechi de texani** - comed. w., SUA, 1963 cu Charles Bronson; Dean Martin; 16,35 Golyoderby; **16,55 Doctorii** - s. SUA; **17,45 Lumea pierdută** - s. av. SUA; **18,35 Melrose Place** - s.; 19,30 Știri; 19,50 Dosar politic și social; 20,45 Raliul Dakar; **20,50 Dorință înnebunitoare** - thriller, SUA, 1992; 22,45 Raliul Dakar; **23,15 Începătorul** - acțiune, SUA, 1990 cu Charile Sheen; 1,25 Știri; 1,45 Parlament

VĂ RECOMANDĂM

ANTENA 1 - 23,00 TE IUBESC PÂNĂ LA MOARTE - comedie, SUA

VĂ RECOMANDĂM

PRO TV- 23,30 MAD MAX III - SF

Dintr-un personaj singuratic, Max este transformat într-unul profund, credibil, uman. Totul începe o dată cu intrarea acestuia în orașul Bartertown, pentru a da de urmele unor posesiuni furate. Nici o secundă nu avea să-i treacă prin minte însă, că va nimeri exact în mijlocul unui război. De o parte a baricadei se află Aunty Entity, iar de cealaltă puternicul duo Master-Blaster. Master este un pitic, cu o minte sclipitoare, care reușește, cu ajutorul tehnologiei, să conducă orașul, iar Blaster este protectorul său, o matahală înspăimântătoare. Prins în mijlocul acestei răfuieli, Max se vede obligat să lupte pe viață și pe moarte, în arena gladiatorilor din oraș...

OTV

6,30 S-a întâmplat aseară
7,00 Zori de zi
9,00 Dan Diaconescu
11,00 România fără fard
11,30 24 de ore
16,00 Meserii și meseriași
16,30 24 de ore
18,20 Tărăboiul zilei
18,30 Condurăteanu întreabă. Talk-show
19,30 Film artistic
21,00 Dan Diaconescu Direct
23,00 Vieți și destine

TELE 7 ABC

7,30 Știri
7,50 Muzică
9,00 Fotbal la Tele 7 - rel.
10,30 Des. animate
11,00 Documentar
12,00 Apel:Crima - s.,rel.
12,50 Țara noastră
13,00 Îți mai aduci aminte, doamnă?
14,00 MESH - comedie, SUA, 1990
16,05 As show
17,00 Reporter - rel.
18,00 Documentar
18,30 Telejurnal
19,00 George Enescu - Bariera albă - doc.
19,30 Reconstituirea - dramă, România, 1968
21,00 Apel: Crima - s.
22,00 Manager XXI
23,00 Documentar - rel.
23,30 Știri
23,45 Muzică

TV ACASĂ

7,00 Știrile de Acasă - rel.
7,30 Acasă la bunica - rel.
7,45 Căsuța poveștilor - rel.
8,15 Lumi diferite - rel.
9,00 Rază de lumină - s. rel.
10,15 Magie în Las Vegas - divertisment - rel.
11,15 Xandu - rel.
12,50 Mister Venezuela 2001 - rel.
14,30 Bal demascat - selecțiuni Revelion
16,30 Dragoste nebună - s.
* Vremea de Acasă
17,30 Amor latino - s.
18,30 Știrile de Acasă - retrospectiva anului 2001
* Vremea de Acasă
19,00 Rază de lumină - s.
19,30 Prima dragoste - s.
20,00 Betty cea urîtă - s.
21,00 Supraviețuitori în Pacific - rel.
22,40 O mamă și jumătate - s.
23,05 Știrile de Acasă - retrospectiva anului 2001 - rel.
23,35 Dansează cu mine! - ediție specială - rel.
1,30 Bal demascat - selecțiuni Revelion
2,30 Muzica de acasă, muzica nopții
3,30 Acasă la români, cântă-mi, lăutare! - rel.
5,30 Muzica de acasă, muzica nopții

HBO

7,55 Cochetând cu dezastrul - comedie, SUA, 1996
9,25 Un cățel genial - aventuri, Australia, 1997
10,50 Un loc îndepărtat - acțiune, SUA, 1993
12,35 Simon Sez - acțiune, SUA, 1999
16,10 Chopsticks
16,25 O fată minunată - comedie romantică, SUA, 1999
18,00 Ghost Dog: Calea samuraiului - suspans, SUA, 2000
20,00 Supernova - SF, acțiune, SUA, 1999
21,30 Cinema cinema cinema
22,00 Camarazi de război - s.
23,10 Nebunie în Alabama - dramă, SUA, 1999
1,00 Umbra vampirului - horror, Marea Britanie, 2000
2,35 Atac la metrou - dramă, SUA, 1998
4,05 Băiatul familiei Winslow - suspans, SUA, 1998

TV RCS

9,00 Revelionul tuturor minorităților
10,00 Des. animate
10,30 Mistere și farmece - doc.
11,00 Retrospectiva culturală -1 - rel.
11,45 Fir-ar ea de viață - film
13,15 Trei destine - s.rel.
14,00 Retrospectiva culturală 2 - rel.
14,35 Max Glick - divertisment
15,00 Trei destine - s.
15,45 Ani de glorie - film
17,15 Documentar
17,45 Dans sportiv - divertisment
18,15 Retrospectiva politică - 1
19,00 Documentar
19,52 Dedicații muzicale
20,00 Concert - Nightloosers - muzică
22,00 Retrospectiva politică - 2
22,35 Cafeneaua din frontieră - film
(▲) 24,00 Erotica

DUNA TV

7,00 Știri; 7,10 Baston de drumeț; 7,40 Weber - Vânătorul magic; 8,35 Matineu de iarnă; 9,00 Vuk - s., d. a.; 10,20 Desene animate; 10,50 Povestea micului Muk - basm; 11,30 Versuri și muzică; 12,05 Lumea văzută de sus - doc. Franța; 13,05 Peregrinări - 2/2; 13,30 Capcană de pisici - d. a.; 15,00 Dunasport; 15,55 Josephine Baker - doc. SUA; 17,15 Operete celebre; **17,25 Frankie și Johnny - f. SUA, cu Elvis Presley**; 19,00 Știri; 19,30 Poveste; 20,00 Atlantida sau puterea unei legende - doc. coprod.; 21,00 Cnocert de gală Interoperett; 22,40 Noua epocă a lui Gyurkovics Tibor; **22,45 Un vapor pleacă - satiră Italia**; 0,50 Concert Gewandhaus

TV 2

7,30 Matineu TV2; 10,00 Des. animate; **12,25 Cursa „Ghiuleaua" 3** - comed. acț. SUA, cu Brooke Shields; **14,05 Copilul e fals** - f. pol.Ungaria, cu Kern András; **15,30 Continuă, soră șefă - comed.** Anglia; **17,05 Piedone, polițistul - f. acț. Italia**, cu Bud Spencer; **19,00 Prietenii - s.**; 19,30 Fapte; **20,00 Moștenitorii - comed. SUA**, cu Tony Danza; **21,35 Bani de buzunar - comed. SUA**, cu Melanie Griffith, Ed. Harris; **23,30 Familia Brady - comed. SUA**; **1,05 Regele surfingului** - comed. SUA

PRO 7

7,55 Ferma animalelor - satiră SUA, 1999; 9,25 Urmărire prin Roky Mountains - thriller SUA; 10,50 Indiana Jones - f. av. SUA, 1995; 12,35 Stăpânii Unviersului - f. SUA, cu Dolph Lundgren; 14,15 Tata le rezolvă pe toate - comed. SUA, 1995; 15,50 Fortune Hunter - comed. SUA, 1999, cu Richard Thomas; **17,15 I se spunea „Buldozerul" - comed. Germania-Italia, 1978, cu Bud Spencer; 19,00 Doi nu sunt prea puțin - comed. Italia, 1978**, cu Bud Spencer; 20,55 Știri; **21,15 Putere absolută - thriller SUA, 1996**, cu Gene Hackman, Clint Eastwood; **23,35 Running Man - f. acț. SUA, 1997**, cu Arnold Schwarzenegger;

TV 5

14,05 Documentar; 15,00 Jurnal; 17,15 Carte poștală; 17,30 Babylon Yéyé; 18,05 Piramide; 18,30 Întrebări pentru un campion; 19,00 Jurnal; 19,15 Circ; 21,00 Jurnal Elveția; 21,30 Jurnal France 2; 22,05 Amintiri și locuri; 23,00 Jurnal TV; **23,15 Milou** - film; 1,15 Jurnal Belgia; 1,40 Soir 3; 2,00 Canada astăzi; **2,15 Teatru**

EUROSPORT

9,00 Special; 9,30 Raliul Dakar - et. 4; 10,00 Tenis special: Anna Kurnikova; 10,30 Patinaj artistic - gală pe gheață; 12,00 Raliul Dakar; 12,30 Schi trambulină; 14,00 Eurosport special - Watts; 15,30 Tenis - turneu ATP Doha/Quatar ziua 1; 17,00 Fotbal - povestea CM; 18,00 Schi trambulină - Garmisch; 19,30 Fotbal - magazin. Portret Camerun; 20,00 Fotbal - legende ale CM: Nigeria; 20,30 Fotbal - jucătorul sec. XX: Alfredo di Stefano; 21,00 Schi trambulină; 22,30 Box; 23,30 Raliul Dakar - et. 5; 0,00 Box; 1,00 Schi trambulină

VĂ RECOMANDĂM

ANTENA 1-20,00 CINE-I HARYY CRUMB? - comedie

Deși este descendentul unui renumite familii de detectivi particulari, Harry Crumb nu ar putea rezolva nici cel mai facil caz, așa că pare sortit să rămână la infinit un „învățăcel", angajat chiar la firma pe care străbunicii săi o înființează cu zeci de ani de urmă. Dar, iată că într-o bună zi, șeful tânărului, nesuferitul Eliot Draisen, îi dă în sfârșit o misiune: să investigheze răpirea fiicei unui multi-milionar. Mai să zici că este o minune această primă însărcinare mai serioasă primită de Crumb, dar dincolo de aparențe există o cu totul altă rațiune pentru decizia lui Draisen.

VĂ RECOMANDĂM

TVR 2-0,40 SĂ FII CEL MAI BUN - acțiune

Unul dintre cei mai buni luptători de kick-boxing, Eric Kulhane se va trezi, într-o zi, că este la un pas de a-și pierde locul în echipa Statelor Unite după ce cunoaște o femeie fermecătoare și în peisaj apare și un șantajist. Eric nu poate permite, însă, să se întâmple acest lucru...

TVR 1

7,00 Universul credinței
8,59 TVR: 45 de ani în 45 de secunde - rel.
9,00 Desene animate
9,30 Domnișoara Zorro - s.
10,20 Sorcova fermecată!
11,20 Sufletul unui cântec (I)
12,10 Dacă doriți să revedeți!
12,59 TVR: 45 de ani în 45 de secunde - rel.
13,00 Jurnalul de prânz
13,15 Concertul de Anul Nou al Filarmonicii din Viena
14,45 Anul sportiv 2001
15,30 Star Trek 4: Înapoi spre casă - SF, SUA, 1986
17,25 Stelele comediei în arena circului
18,15 D'ale Revelionului
19,00 Circul Soarelui (I)
20,00 Jurnal. Meteo. Sport
20,30 A fost odată în America - dramă, SUA, 1984
22,40 Concert Ricky Martin
23,40 Dacă doriți să revedeți!
2,00 Jurnal. Meteo. Sport - rel.
2,30 Nemuritorul: Întoarcerea - rel.
4,20 Istorie polemică - rel.
4,50 Anul sportiv 2001 - rel.
5,40 Aromă de duminică - rel.
5,55 Teleenciclopedia - rel.

TVR 2

7,05 Aleea cu ghimpi
7,20 Carnavalul copiilor - rel.
8,20 Desene animate
9,00 Salut Viena! (I)
10,15 Obiceiuri de Anul Nou în Moldova
10,45 Circul de la Monte Carlo (II)
11,40 Patinaj artistic
12,40 Tată, am încurcat-o! - s.
13,05 D'ale lu' Mitică - ediție specială
14,05 Revelion 45 - rel.
14,30 Lee Evans - s.
15,05 Sabrina, vrăjitoarea adolescentă - s.
15,30 Concert Shirley Bassey
16,20 Barbie în „Spărgătorul de nuci" - animație, SUA, 2001
17,35 Revista „Nu uita!"
18,30 Știri
18,40 Cornuri cu miere - dramă, Italia, 2000
20,15 Aleea cu ghimpi
20,30 Piramida
21,00 Insula visurilor împlinite - s.
21,45 Banconota de 20 de dolari - dramă, SUA, 1993
23,15 Concert Pavarotti și prietenii săi
0,40 Să fii cel mai bun - acțiune, SUA, 1993
2,20 D'ale lu' Mitică - rel.
3,20 Piramida - rel.

PRO TV

7,00 Desene animate
8,30 Vrăjitorul din Oz - aventuri, SUA, 1978
10,50 Escrocii - Ștan și Bran
12,15 Aventuri pe gheață
13,15 Ziua dominoului
14,00 Retrospectivă știri sportive
14,30 Fotbal la maxx
15,00 Nebun după tine - s.
15,30 Magie extremă (I)
16,30 Circ (I)
17,15 Chemarea sălbăticiei - dramă, acțiune, SUA, 1995
19,00 Știrile Pro TV
* Sport
* Vremea
19,30 Din junglă în junglă - comedie/acțiune, SUA, 1997
21,30 Vacanța Mare
22,45 Războiul siliconului - dramă/comedie, SUA, 1997
0,45 Concert Texas
1,30 Articolul 99 - comedie neagră, SUA, 1992
3,00 Aventuri pe gheață - rel.
3,40 Chemarea sălbăticiei - rel.
5,15 Vrăjitorul din Oz - rel.

ANTENA 1 - TV ARAD

4,00 Un vârcolac american la Paris - f. SUA
5,45 Vizitatorii : Culoarele timpului - comed. Franța
7,45 A fost odată un Hollywood - f. SUA, 1974
10,00 Milagros - s.
11,30 Datini de Anul Nou
12,00 De Anul Nou cu Mircea Radu
12,30 Divertis - rel.
14,00 Academia vedetelor - rel.
16,00 Publicitate
16,10 Telefelicitări
16,45 Știri TV Arad
17,00 Milagros
19,00 Observator
19,50 Sport
20,00 Cine e Harry Crumb - comed. SUA, 1989
21,45 Doru Octavian Dumitru - rel.
22,45 Un vârcolac american la Paris - rel.
0,35 Suflet rebel - s.
3,00 Observator
4,30 Casa de pe plajă - s.
5,30 Milagros - s.,rel.
4,00 Casa de pe plajă - s.
5,00 Milagros - rel.

PRIMA

7,00 Desene animate
9,00 Animale sălbatice - doc.
10,00 Muzică populară
11,00 Concert Ro-Mania
13,00 Revelionu-i Prima!
15,30 Obiectiv - ediție specială
16,00 Luna sălbatică - s.
17,30 Serial
18,00 Focus
18,55 Focus special
19,05 Camera de râs
19,30 Real TV
20,00 Copiii spun lucruri trăsnite
21,00 Pulp Fiction - comed. SUA, 1998
23,00 Vânătoarea comorilor - rel.
0,00 Camera de râs - rel.
0,30 Real TV - rel.
1,00 Focus

DISCOVERY

10,00 Pe urmele Noului Testament
10,55 Iisus Hristos
11,50 Secolul oamenilor
12,45 Gladiatorii
13,40 Ghidul mumiilor
14,30 Mumia piedută a lui Imhotep
15,25 Zborul 93
16,15 Graceland
17,10 Meșterul tâmplar
17,35 Aventuri culinare cu Greg și Max în Canada
18,05 Adevărata lume a lui Harry Potter
19,00 Când dinozaurii hoinăreau pe Pământ
21,00 Valea dinozaurilor
22,00 Zi de naștere mondială
0,00 Pearl Harbor
1,00 Ghidul submarinelor
2,00 Echipa timpului
3,00 Extratereștrii care au aterizat

ANIMAL PLANET

8,00 Salvați animalele!
8,30 S.O.S. animalele!
9,00 Spitalul veterinar
9,30 Povestiri la zoo
10,00 Îngrijitor la zoo
10,30 Povestiri despre cai
11,00 Ham! Viață de câine
12,00 Veterinari în Asia
12,30 Medicul veterinar
13,00 Aventurile lui O'Shea
14,00 Ilustrate din natură
14,30 Școala ghizilor africani
15,00 Ham! Viață de câine
16,00 Salvați animalele!
16,30 Salvați și salvatori
17,00 Spitalul veterinar
17,30 Povestiri de la zoo
18,00 Îngrijitor la zoo
18,30 Povestiri despre cai
19,00 Aventurile lui O'Shea
19,30 Ian Gordon prietenul rechinilor
20,00 Veterinari în Africa
20,30 Urgențe veterinare
21,00 Universul naturii
22,00 Animalele și războiul
22,30 Vrei să lucrezi cu animalele?
23,00 La grădina zoologică
23,30 Parcul maimuțelor
0,00 Prada animalelor
0,30 Spectacolul păsărilor

ATOMIC TV

7,00 Selector
10,25 Reactor - rel.
10,30 File de poveste - rel.
11,00 Atomix - rel.
14,00 Interactiv
15,30 Proaspete și fierbinți
16,00 Aria 52 - rel.
19,00 Atomix
21,55 Reactor - rel.
22,00 Selector
23,00 Rockada
0,00 Insomnia

BUDAPESTA 1

8,00 Religie; 8,05 Des. animate; 8,40 Emis. pt. opii; 11,00 Povestea ursulețului - doc.; 11,50 Imaginile unei lumi scufundate; 12,15 Concert de Anoul Nou - Viena; 14,50 Telesport - polo pe apă; 16,25 Maghiari pe Everest - rep.; 16,50 Cronică catolică; **17,20 O mică plimbare - comed. Franța**, cu Louis de Funes, Bourvil; 19,20 Poveste; 19,50 Koos spectacol; 20,45 Știri; 21,00 Concert de Anul Nou, Interoperett; **22,35 Încurcă lume- comed. SUA**, cu Gerard Depardieu, Pierre Richard; 0,10 Portret Louis Armstrong - doc. Anglia

RTL KLUB

7,30 Desene animate; 8,00 Clubul copiilor; 10,50 **Tarzan și secretul deșertului - f. av. SUA**; 12,00 Clubul rețetelor; **12,15 Salvați renii! - f. av. SUA**, cu Johnny Morina; 14,00 Știri; **14,10 Goodbye, Charlie! - comed. SUA**, cu Tony Curtis; **16,15 Copilul ninja răspunde - comed. SUA**, cu Ted Jan Roberts; **17,50 Zorro - f. av. SUA**, cu George Hamilton; 19,309 Știri; 19,50 Focus; 20,15 Un an fără Jimmy; **21,30 Goană cu ucigașii** - comed. act. SUA, cu Gene Wilder, Richard Pryor; 23,30 Raliul Paris-Dakar; 24,00 Știri; **0,20 Dracula - horror SUA**, cu Anthony Hopkins, Wynnona Ryder

VĂ RECOMANDĂM

PRIMA TV - 21,00 PULP FICTION - comed. SUA, 1998

VĂ RECOMANDĂM

PRO TV-19,30 DIN JUNGLĂ ÎN JUNGLĂ - comedie

Michael Cromwell, om de afaceri, intenționează să se logodească cu Charlotte. Mai întâi însă, trebuie să finalizeze divorțul de soția sa, Patricia. Abandonându-și toate proiectele și pe partenerul său de afaceri, Richard, Michael pornește chiar spre inima junglei amazoniene, acolo unde Patricia locuiește de câțiva ani. La destinație, îl așteaptă însă, o mare surpriză: are un fiu de 13 ani, pe nume Mimi Siku. El a fost crescut printre membrii unui trib și este un „pic" cam sălbatic. În ciuda reticențelor firești, Michael este de acord să-l ia pe Mimi la New York și să-i prezinte lumea civilizată.

OTV

7,00 S-a întâmplat aseară
8,00 Piersicile lui Florin - rel.
9,30 Dan Diaconescu direct - rel.
11,30 Automondial
12,00 România fără fard
12,30 24 de ore
13,00 Lumea de azi
14,30 Dialoguri
15,00 Gab și Gogu Șou
16,00 Turist Club
17,00 Orașul în oglindă
18,00 24 de ore
18,30 Condurățeanu întreabă
19,30 Film artistic
21,00 Dan Diaconescu - direct
22,00 Meciurile lui Dragomir
0,00 Automondial
0,30 24 de ore

TELE 7 ABC

7,30 Știri
7,50 Muzică
9,00 Telesport - rel.
10,00 Desene animate
10,30 Tentații - rel.
11,30 Documentar
12,30 În justiție - rel.
13,30 Melodii, melodii
14,00 Prieten sau dușman - thriller, SUA, 1998
16,00 Muzică populară
17,00 As Show - rel.
18,00 Documentar
18,30 Telejurnal
19,00 Documentar
19,30 Întoarcerea lui Vodă Lăpușneanu - istoric, România, 1977
21,55 Telecaricatura zilei
22,00 Loto - Pariul Trio
22,30 Muzică populară - rel.
23,30 Știri
23,45 Muzică

TV ACASĂ

7,00 Povești adevărate - rel.
7,30 Căsuța poveștilor - rel.
8,00 Amor latino - rel.
9,00 Luisa Fernanda - s.
11,20 Dădaca - rel.
11,50 Intrusa - s. rel.
13,25 Seducție - s. rel.
14,15 Lumi diferite - s.
15,00 Căsuța poveștilor
15,30 La casa de vis
16,00 Ia-mă acasă!
16,30 Dragoste și putere - s.
17,30 Amor latino - s.
18,30 Căsuța poveștilor
19,00 Intrusa - s.
20,30 Seducție - s.
21,30 Povestea vinului
21,40 O femeie de neuitat - thriller, SUA, 1998
23,30 O mamă și jumătate - s.
0,00 Povești adevărate - rel.
0,20 90-60-90 Fotomodele - s.
1,10 Sânge din sângele meu - s.
(●) 1,50 Marea demascare - rel.
2,50 Muzica de Acasă, muzica nopții
3,45 Acasă la români - rel.
5,45 Doctorul casei - rel.

HBO HBO

7,35 Frații Newton - acțiune, SUA, 1999
9,35 Cinema cinema cinema
10,05 Afurisitul de telefon - comedie, SUA, 2000
11,40 Duelul - România, 1981
13,25 Galaxy Quest - SF, SUA, 1999
15,05 Concert Christina Aguilera: My Reflection
16,05 Adolescentul atomic - comedie, SUA, 1999
17,50 Parfum de cedru - dramă, SUA, 1999
20,00 Armageddon - SF, SUA, 1998
22,30 O femeie sclipitoare - dramă, SUA, 1999
0,00 Anatomie - horror, Germania, 2000
1,35 Povestirile doamnei Chatterly - s.

TV RCS

8,30 Desene animate
9,00 Max Glick - s. copii
9,30 Program religios
10,00 Maniac Mansion - s.
10,30 Aventurile lui Huck - s.
10,50 Dedicații muzicale
11,00 Știrile RCS - rel.
11,45 Show cu ecou - rel.
13,45 Ai încredere în mine - film
15,15 În apărarea copiilor - film
16,40 Farmacia de serviciu - s.
17,15 Retrospectiva 7x7 -știri
19,00 Cultural
20,00 Generația mea
21,00 Ucenicia lui Duddy Kravitz - film
23,00 Hit Squad - s.
23,30 Ochii nopții - film
(■) 1,00 Erotica

DUNA TV

7,00 Calendarium; 8,05 Emisiune pentru copii; **9,15 Odiseea adolescenților** - s.; 9,40 Paznicii paradisului - doc.; 10,35 Baston de drumeț; **11,05 Încurcă lume** - s. IT.; **11,55 25 grade latitudine sudică** - s.; 12,50 Știri; 13,05 Echitație; 13,30 Amintiri; **13,50 Idolul albastru** - f. romantic, Ungaria, 1931; 15,05 Pe urmele copiilor dispăruți; 15,25 Magy art 4; 16,05 Renașterea - doc. Anglia; 17,05 Duna Cabaret; **18,00 Ați sunat milord?** - s. distractiv, Anglia, 26/13; 19,00 Știrile săptămânii; 20,00 Talent; 20,30 Poveste; **21,00 Irma, dragă!** - comed. SUA, 1963, cu Jack Lemmon; 23,20 Dunasport; **23,50 Sânge roșu** - w. SUA, 1990, cu Dennis Hopper, Eric Roberts; 1,20 Jazz

TV 2

7,00 Gânduri matinale; 7,30 Grădina zoologică în rucsack; 8,00 Matineu TV; 10,10 Desene animate; 12,20 Călătorie în țara gastronomiei; 12,50 Comedie, aventuri, cu Bud Spencer; **14,25 Fără panică** - comed. pol. Ungaria 1982; **16,00 Continuă, în străinătate** - comed. Anglia, 1969; **17,40 Pacific Blue** - s.; **18,30 J.A.G.** - s.; 19,30 Jurnal; **21,00 Don Camillo** - comed. IT., 1983 cu Trence Hill; **23,10 Jocuri mortale** - thriller, SUA, 1991, cu Michael Beck; **0,45 Dosarele Y** - s.; **1,15 Și vrabia e pasăre** - comed. Ungaria, 1968 cu Kabos Laszlo

PRO 7

8,30 Desene animate; 8,45 Desene animate; 11,35 Futurama; **12,00 Sindbad** - s.; 12,50 Cinemax; **13,30 A.J.** - f. SF, Canada, 1999; **15,00 Spiceworld** - f. muzical, Anglia, 1997; **16,35 Lumea pierdută a lui Arthur Conan Doyle** - s. acțiune, Canada, 2000; **17,25 Amazonas - Prizonierii junglei** - s. aventuri, SUA, 1999; **18,15 Fantome** - d. fantasy, Anglia; 20,00 Lumea minunată - magazin; 20,55 Știri, sport, meteo; **21,15 Culoarea purpurie** - dramă, SUA, 1985 cu Whoopi Goldberg; 23,00 Focus TV; **23,55 Ziua morții** - thriller, SUA, 1999; **2,55 Ființă ucigătoare** - SF, Canada, 1995

TV 5

14,05 Documentar; 15,00 Jurnal; 15,15 Teatru: „Turcadet" 17,00 Jurnal; 17,30 Babylon yévé; 18,00 Versailles; 19,00 Jurnal; 19,15 Divertisment; 21,00 Jurnal Belgia; 21,30 Jurnal Franța; 22,05 Documentar; 23,00 Jurnal; **23,15 Elefantul** - f.; 1,00 Jurnal TSR; 1,30 Soir 3; 1,50 Canada de azi

EUROSPORT

9,30 Schi trambulină; 10,30 Schi alpin CM, slalom fem.; 11,30 Schi trambulină Oberstdorf; 13,30 Schi trambulină CM; 14,30 Fotbal - Liga campionilor, selecțiuni; 15,30 Fotbal - legende CM; 18,00 Schi trambulină; 19,30 Eurosport Special; 21,00 Patinaj artistic - Gală pe gheață; 23,30 Raliul Dakar 2002; 0,00 Schi trambulină; 1,30 Box - turneu internațional; 2,00 Raliul Dakar 2002.

VĂ RECOMANDĂM

PRO TV -20,30 STRIPTEASE - thriller

La Eager Beaver, un club de striptease din Fort Lauderdale, o fostă secretară încearcă să câștige noaptea ceva bani pentru a putea susține financiar un proces de câștigare a custodiei fiicei sale de 7 ani, Angela. Pe de altă parte, David Dilbeck, un congresman de o moralitate îndoielnică, implicat de altfel în niște activități dubioase cu o bandă de criminali, își pierde vremea în clubul respectiv și, când o vede pe Erin, face tot posibilul pentru a-i atrage atenția. În același timp, Jerry Killian, unul dintre clienții fideli ai clubului, văzându-l pe congresman într-un loc atât de „nepotrivit" se gândește că nu ar strica „un pic" de șantaj.

VĂ RECOMANDĂM

România 1 - 21,30 BANI DE NIMIC - comedie

În iarna anului 1981, viața lui Joey Coyle un docher rămas fără slujbă, avea să se schimbe pentru totdeauna. Hoinărind el fără un scop precis pe străzile orașului, vede cum dintr-o mașină blindată, aparținând vreunei bănci, cade un pachet. Mare îi este mirarea când deschide coletul și găsește nici mai mult, nici mai puțin decât 1,2 milioane de dolari, în bancnote mici, nemarcate. Hotărât lucru: asta este șansa vieții sale! Există, bineînțeles și varianta de returnare a banilor. Dar parcă nu te lasă inima să renunți la atâta avere căzută, practic, din cer.

TVR 1

7,00 Strict necesar. Magazin matinal
8,29 TVR: 45 de ani în 45 de secunde - rel.
8,30 Bravo, bravissimo! - rel.
10,00 Surprize, surprize - rel.
12,30 La toată casa-i lumină! (II)
13,00 Teleenciclopedia - rel.
13,59 TVR: 45 de ani în 45 de secunde - rel.
14,00 Jurnalul de prânz
14,30 Istorie polemică
15,00 Pro Patria
16,00 Kronika
17,30 TVR 45. Talk-show interactiv cu telespectatorii
18,30 Glume, boacăne, aventuri II
19,15 Avanpremieră Știri. Sport
19,35 Băiatul care aduce soare - s.
19,59 TVR: 45 de ani în 45 de secunde
20,00 Jurnal. Meteo. Sport
20,45 Pe la noi, de sărbători...
21,30 Gala Revelion 45

TVR 2

7,00 Desene animate
8,15 Alee cu ghimpi
8,30 Cafeaua de dimineață
9,30 Răscruci
10,00 Călătoria lui Allen Strange - s.
10,25 Piatra magică - s. rel.
11,00 Știri
11,05 Gașca - dramă, SUA, 1992
12,40 Tată, am încurcat-o! - s.
13,05 Femeia misterioasă - s.
13,50 Desene animate
15,15 Toți, împreună
16,00 Carnavalul copiilor
17,00 Drumul spre Avonlea - s.
17,50 Fețe
18,00 Lee Evans - s.
18,30 Știri
18,45 Plugușorul
19,00 Concert de gală la Berlin
20,00 Tată, am încurcat-o! - rel.
20,30 Piramida
21,00 Festival - concurs național de muzică folk „Om bun"
21,30 Gala Revelion 45
3,30 Doamna Harris pleacă la Paris - dramă, SUA, 1992
5,10 Jackie Chan, pilot de curse -f. acțiune, Hong-Kong

PRO TV

7,00 Bună dimineața!
8,00 Știrile Pro TV
9,00 Tânăr și neliniștit - rel.
9,45 Melrose Place - s.
10,30 Dharma și Greg - s.
11,00 Nikita - s.
13,30 Nebun după tine - s.
14,00 Striptease - rel.
16,10 Tânăr și neliniștit - s.
*** Pro TV te ascultă ce vezi**
17,00 Știrile Pro TV
17,30 Premiile MTV 2001
19,00 Știrile Pro TV
* Sport
* Vremea
19,45 Academia de poliție 3 - comedie, parodie, acțiune, SUA, 1986
21,30 EuRo Revelion 2002
22,00 Protevelionul liberării
2,00 Academia de poliție 4 - comedie, parodie, acțiune, SUA, 1987
3,30 Păsunea snobilor - comedie, satiră, SUA, 1980
5,00 Premiile MTV 2001 - rel.

ANTENA 1-TV ARAD

7,00 Observator
7,50 Sport
8,00 Cafeaua cu sare - talk-show
9,00 7 zile TVA - rel.
10,00 Îmbrățișări pătimașe - s.
11,00 MacGuyver - rel.
12,00 Te iubesc până la moarte - s., rel.
14,00 Academia vedetelor - rel.
16,00 Publicitate, promo
16,10 Telefelicitări
16,45 Știri TVA
17,00 Milagros - s.
19,00 Observator
19,45 Sport
20,00 Divertis - ediție specială
21,30 Program special de revelion

PRIMA

7,00 Salvați de clopoțel - rel.
8,00 Prima Mix!
12,55 Clip Art
13,00 Motor - rel.
13,30 Exploziv - rel.
14,00 Stil - rel.
15,00 Vânătoarea comorilor - s.
16,00 Salvați de clopoțel - s.
17,00 Impact
17,30 Real TV
18,00 Focus
18,55 Focus special
19,05 Camera de râs
19,30 Strada Milion
20,00 Vrei să fii miliardar?
21,00 Formidabilul - comedie, SUA, 1991
23,00 Revelionu-i Prima!
1,00 Formidabilul 2 - comedie, SUA, 1993
3,00 Revelionu-i Prima!

DISCOVERY

10,00 Planeta dezlănțuită
10,55 Vânătorii de fantome
11,50 Călătorii la capătul lumii
12,45 Descoperirea mamutului
14,30 Ținutul mamutului
16,15 Fălci aeriene
17,10 O țară pentru doi: Spania
13,40 Locuri periculoase
17,35 Kingsbury Square
18,05 Aventuri la pescuit cu Rex Hunt
18,30 Misterele istoriei
19,00 Zborul 93: O privire din interior
20,00 Pompierii din New York
21,00 Noul Roswell
22,00 Focuri de artificii
23,00 Gladiatorii
0,00 Ghidul mumiilor
1,00 Mumia pierdută a lui Imhotep
2,00 Echipa timpului
3,00 Extratereștrii care au aterizat

ANIMAL PLANET

8,00 Salvați animalele!
8,30 S.O.S. animalele!
9,00 Spitalul veterinar
9,30 La zoo
10,00 Îngrijitor la zoo
10,30 Parcul maimuțelor
11,00 Rase de câini
12,00 Urgențe veterinare
12,30 Medicul veterinar
13,00 Acvanauții
13,30 Contact extrem
14,00 Apărătorii animalelor sălbatice
15,00 Rase de câini
16,00 Salvați animalele!
16,30 S.O.S. animalele!
17,00 Spitalul veterinar
17,30 La zoo
18,00 Îngrijitor la zoo
18,30 Parcul maimuțelor
19,00 Acvanauții
19,30 Contact extrem
20,00 Urgențe veterinare
20,30 Medicul veterinar
21,00 Jurnalul felinelor
22,00 Vânătorul de crocodili
23,00 Aventurile vasului Quest
0,00 Aventurile lui O'Shea
0,30 Ian Gordon, prietenul rechinilor
1,00 Urgențe veterinare

ATOMIC TV

7,00 Selector
10,25 Reactor
10,30 File de poveste
11,00 Atomix - rel.
14,00 Interactiv
15,30 Proaspete și fierbinți
15,55 Reactor
16,00 Aria
19,00 Atomix
21,55 Reactor
22,00 Selector
23,00 Rockada
0,00 Insomnia

BUDAPESTA 1

8,05 Em. pentru copii - d.a.; 10,10 Secretul șampaniei - doc.; 11,10 Matinal magazin; 13,15 Telesport - Liga campionilor; 14,50 Zanzibar - emis. pt. tineri; **15,50 Jaguarul - comed. Franța**, cu Jean Reno; 17,30 Se distrează opereta; 18,00 Nev show R - emis. distractivă; 19,00 Ce? Cât? De ce?; 19,35 Cafeneaua - s.; 20,10 - Necunoscutii cunoscuți; 20,45 Știri; 21,05 TV capricios - emis. distractivă; 21,55 Revelioane la Budapesta, Sopron, Szolnok; 22,05 Împăturește covorul!; 23,10 Balasz cabaret; 0,10 Selecțiuni din musicaluri maghiare; 0,50 Mesaj de Anul Nou; 1,00 Imn; 2,00 Chef de Crăciun; **3,55 Adevărată catastrofă - comed. SUA**

RTL KLUB

7,30 Desene animate; 8,00 Clubul copiilor; **10,45 Tarzan și fiul - f. av. SUA**; 12,10 Clubul rețetelor; **12,25 Uriașul muntelui - f. av. SUA**; **14,10 Jack - comed. SUA**, cu Robin Williams; **16,15 Perdant cu orice preț - comed. SUA**, cu Clint Eastwood; 18,20 Monika; 19,05 Întâlnire; 19,30 Știri; 19,50 Focus de revelion; 20,30 Revelion 2002: Galvolgyi show; Heti hetes, Licitații show, **Evadatul - comed. SUA**; 1,00 Imn, mesaj de Anul Nou; **1,20 9 și 1/2 ninja - comed. SUA**; **2,55 Academia submarinelor - comed. SUA**

VĂ RECOMANDĂM

PRO TV - 19,45 ACADEMIA DE POLIȚIE 3 - comedie, parodie, acțiune, SUA, 1986

VĂ RECOMANDĂM

HBO– 20,00 NOTTING HILL - romantic

Ea, Anna Scott este cea mai populară vedetă americană de cinema. Chipul actriței înfrumusețează prima pagină a revistelor și ziarelor, iar milioane de fani îi urmăresc cu atenție fiecare mișcare, căci și celebritatea are un preț. El, englezul William Thacker, este proprietarul unei librării cu cărți de călătorie, iar afacerea merge parcă din ce în ce mai prost. Dacă adăugăm faptul că William are un coleg de apartament cam ciudat, iar în plan sentimental, tânărul a trecut printr-un dureros divorț, realizăm că viața nefericitului Thacker se situează exact la polul opus față de cea a strălucitoarei și bogatei Anna. În aceste condiții, când drumurile celor două persoane se intersectează în Notting Hill, iubirea este ultimul lucru ce le-ar putea trece prin cap.

OTV

6,30 S-a întâmplat aseară
7,00 Zori de zi
9,00 Dan Diaconescu
10,00 Meciurile lui Dragomir - rel.
12,00 Gab și Gogu Șou - rel.
13,00 România fără fard
13,30 24 de ore
16,00 Meserii și meseriași
16,30 24 de ore
18,20 Tărăboiul zilei
18,30 Condurățeanu întreabă. Talk-show
19,30 Film artistic
21,00 Dan Diaconescu Direct
23,00 Vieți și destine
0,00 24 de ore

TELE 7 ABC

7,30 Știri
7,45 Muzică
9,00 Club ABC - rel.
9,59 Telecaricatura zilei
10,00 Tentații - rel.
11,00 Documentar
12,00 Apel: Crima - s. rel.
12,50 Țara noastră
13,00 Cântecul și casa lui
13,50 Țara noastră
14,00 Întoarcerea lui Vodă Lăpușneanu - istoric, România 1977 - rel.
15,30 Documentar
15,50 Țara noastră
16,00 As Show - rel.
17,00 Reporter
18,00 Documentar
18,30 Telejurnal
19,00 Documentar
19,25 Pronosport
19,30 MESH - comedie, SUA, 1990
21,00 Concert
22,00 Cântece populare
0,00 Muzică
1,00 Să-mi cânte lăutarii!
2,00 BD în acțiune - comedie, România, 1970

TV ACASĂ

7,00 Povești adevărate - rel.
7,30 Căsuța poveștilor - rel.
8,00 Amor latino - rel.
9,00 Rază de lumină - rel.
9,30 Prima dragoste - rel.
10,05 Acasă la bunica - rel.
10,15 Betty cea urâtă - rel.
11,15 Dragoste și putere - rel.
12,10 Intrusa - rel.
14,00 Seducție - rel.
15,00 O mamă și jumătate - rel.
15,30 Lumi diferite - s.
16,30 Dragoste nebună - s.
17,20 Magie în Las Vegas - divertisment
18,20 Acasă la bunica
18,30 Știrile de Acasă
* Vremea de Acasă
19,00 Rază de lumină - s.
20,30 Xanadu - f. SUA, 1980
22,10 Mister Venezuela 2001
23,45 Transmisiune directă
0,05 Bal demascat - ediție specială de revelion
3,15 Supraviețuitori în Pacific - f. SUA, 1992

HBO

8,00 Pe dos - comedie, SUA, 1999
9,35 O iubire fără sfârșit - dragoste, SUA, 1998
11,30 Șoricelul familiei - comedie, SUA, 1999
12,55 Pierdut și găsit - dragoste, SUA, 1999
14,35 Stare de șoc - dramă, SUA, 1993
16,40 Al șaselea simț - thriller, SUA, 1999
18,30 Foarfecele de platină - comedie, SUA, 2000
20,00 Notting Hill - comedie romantică, SUA, 1999
22,00 Concert Madonna
0,00 Surpriza de Anul Nou
2,10 Nuntă cu cântec - comedie romantică, SUA, 1998
3,50 Lilieci - horror, SUA, 1999
5,25 Cinema cinema cinema
6,00 Procesul maimuțelor - dramă, SUA, 1999

TV RCS

8,30 Desene animate
9,00 Dans Sportiv 1 - divertisment
10,00 Program religios - rel.
10,30 Maniac Mansion - s. comedie
11,00 Retrospectiva 7x7 - rel.
12,45 La Paris sau altundeva - f.
14,15 Trei destine - s. rel.
15,00 Mistere și farmece - doc.
15,30 Max Glick - s. copii
16,00 Trei destine - s.
16,45 Ani de glorie - film
18,15 Retrospectiva culturală - 1
19,00 La N de pararela 60 - doc.
19,50 Dedicații muzicale
20,00 Retrospectiva sportivă
22,00 Retrospectiva culturală - 2
22,35 Nume de cod: Dansatorul - film
(▲) 24,00 Erotica

DUNA TV

7,00 Știri; 7,10 În mâinile Domnului; 7,40 Insula - rel.; 8,20 Matineu de iarnă; 8,55 Vuk - d. a.; 9,15 Desene animate; 9,45 Szaffi - d. a.; **11,20 Cei trei amigo - comed. SUA**, cu Steve Maratin, Chevy Chase; 13,05 Amintiri; 13,25 Cuvânt - muzică; 13,55 Numele meu: Revelion; 14,25 50 ani - Formația folclorică de stat; 15,25 Călătorii cu David Attenborough - doc.; **16,25 Aventurile unui chinez în China** - f. av. comed. Franța-Italia; **18,00 Ați sunat, mylord?** - s.; 18,50 Calendarium; 19,30 Poveste de seară; 19,40 Știri; 20,15 Cabarte Duna; 21,00 Mieunat - satiră coprod.; 23,05 Chef pe Duna TV; 1,00 Imn, mesaj; 1,20 Distrați-vă cu noi!; **2,00 Csinibaba - comed.** Ungaria, cu Galvolgyi Ianos

TV 2

7,30 Bună dimineața! 10,00 Des. animate; **13,20 Și vrabia-i pasăre - comed - Ungaria** cu Kabos László; **14,45 Dolarul vrăjit - comed. pol. Ungaria**, cu Buytor István, Kern András; **16,20 Continuă, în legiunea străină - comed. SUA**; 17,50 Comed. Anglia cu Eric Idle; 19,30 Fapte; 20,00 Revelion cu TV2: Sas cabaret; L'art pour l'art, Benny Hill show; Irigy Honalymirigy show; Darido; 1,00 Imn; 1,05 Darido Top 2001; 2,40 Concert Cotton Club Singers; **3,40 Hotel Exotica - f. erotic SUA**

PRO 7

8,00 Charlie - Un erou ceresc - d. a.; **9,15 Miracole - O aventură incredibilă - comed. SUA, 1985; 10,35 Spice World - comed. SUA 2000; 12,05 Indiana Jones și diamantul - f. av. SUA; 13,45 Lassie - f. copii SUA, 1996; 15,25 Incendiu în zgârâie nori - f. SUA, 1991; 17,00 Urmărire prin Rocky Mountains - thriller SUA, 1997**, cu Shannen Doherty; **18,25 O istorie trăznită a lumii - comed. SUA, 1981, cu Mel Brooks**; 20,00 Talk, talk, talk; 20,55 Știri; 21,15 Revelion TOTAL; 23,15 Quatsch Comedy Club - revelion special; 1,00 Talk, talk, talk

TV 5

13,30 Jurnal France; 14,05 Documentar; 15,00 Jurnal; **15,15 Teatru**; 17,00 Jurnal; 17,15 Ecouri; 17,30 Babilon yéyé; 18,05 Piramidaq; 18,30 Întrebări pentru un campion; 19,00 Jurnal TV 5; 19,15 Circ; 21,00 Jurnal Elveția; 21,30 Jurnal France 2; 22,05 Seară specială de revelion; 2,05 Teatru; 4,00 Info; 4,05 Documentar

EUROSPORT

9,30 Raliul Arras-Dakar; 10,00 Snowboard - Canada; 10,30 Eurosport Special Vatts; 12,00 Raliul Arras-Dakar; 12,30 Schi trambulină; 14,00 Patinaj artistic - gală pe gheață; 15,30 Tenis - turneu ATP Doha/Quatar, ziua 1, în direct; 17,00 Fotbal - Liga campionilor - meciuri clasice; 17,30 Schi trambulină; 19,30 Fotbal - turneu internațional sub 35 ani; 21,00 Schi trambulină, Garmisch Partenchirchen; 22,30 Patinaj artistic - gală, Oberstdorf; 23,30 Raliul Arras-Dakar; 0,00 Schi trambulină; 1,00 Eurosport Special - show de Revelion; 1,15 Eurosport Watts; 2,30 Eurosport Special

VĂ RECOMANDĂM

TV ACASĂ- 3,15 SUPRAVIEȚUITORI ÎN PACIFIC - dramă

Pentru a-și îndeplini un vis mai vechi, de a naviga în apele Pacificului, Jack Carpenter decide - de comun acord cu ceilalți membri ai familiei sale, soția Claire și cei patru copii ai lor - să vândă ferma pe care o are și să-și cumpere o frumoasă ambarcațiune. Familia Carpenter, mai puțin fiica cea mare, Susan se îmbarcă la bordul noii lor achiziții și pornesc în mult visata croazieră. Din nefericire însă, călătoria lor este însoțită de ghinion, deoarece ei se vor trezi nevoiți să lupte pentru a supraviețui, într-o barcă gonflabilă, în mijlocul oceanului înțesat de rechini, după ce vasul lor este grav avariat de o balenă...

VĂ RECOMANDĂM

PRIMA TV - 21,00 FORMIDABILUL - comedie

Sean „Topper' Harley, pilot în cadrul armatei americane, are pe umeri o grea povară: dezonorarea tatălui său, pilot de asemenea. Acesta este motivul pentru care Topper nici nu este prea agreat de colegii săi. Dar acum, lucrile se pot schimba. El este inclus într-o escadrilă de elită și antrenat, de comandantul Block pentru o misiune cu totul specială, cunoscută sub numele de cod „Nevăstuica adormită". Ca și cum însărcinarea primită nu ar fi suficient de dificilă, Topper trebuie să „facă față" și psihiatrei bazei militare, Ramanda Thopson, o superbă brunetă cu multe talente ascunse...

Comisarul-șef, Dan Cancel este revoltat

JUSTIȚIA „LUXEAZĂ" MAJORITATEA ACTELOR DE CONTROL ALE GĂRZII FINANCIARE

– D-le comisar-șef, zilele trecute ați confiscat o însemnată cantitate de valută...

– Da, e adevărat. Am organizat vineri un control inopinat la o mare parte din casele de schimb arădene, cu toate că n-am avut nici un fir. În urma controlului, la „Magic Super" din Piața UTA am descoperit, într-una din casele de schimb, 70.000 de dolari americani care nu au putut fi justificați și - conform legii i-am confiscat.

– Ați avut rezultate la fel de spectaculoase și la celelalte case de schimb?

– Nu neapărat, dar au fost amendate și acestea cu sume cuprinse între 15 și 25 de milioane de lei, pentru păstrarea necorespunzătoare a evidențelor contabile.

– Ce se va întâmpla în continuare cu cei 70.000 de dolari confiscați?

– I-am depus la Banca Națională - Sucursala Arad și vor rămâne acolo până la intrarea în patrimoniul statului. Bineînțeles că procesul-verbal va fi contestat și cu siguranță că se vor găsi judecători care să-l anuleze, din varii motive.

– Ce vă face să afirmați acest lucru?

– Aproape toate actele de control întocmite de GFA, unde este vorba de sume mari și foarte mari, au fost anulate de către instanțele judecătorești din municipiu și județ. Și încă foarte ușor. Cel care dorea anularea procesului nu trebuia decât să facă o plângere și să ia legătura cu avocatul potrivit, de obicei fost judecător sau procuror. După care lucrurile decurgeau de la sine.

– Aveți și un caz concret în acest sens?

– Da, bineînțeles. Este cazul procesului-verbal întocmit la confiscarea a 15 tone de făină. Deși șoferul a declarat de mai multe ori că nu deține nici un act asupra mărfii, instanța de recurs a Tribunalului Arad a considerat că individul nu a comis nici o faptă contravențională. Prin urmare, s-a constatat că, de fapt, marfa, a fost confiscată ilegal de către comisari (!?) de la proprietar. O soartă asemănătoare a avut și procesul-verbal întocmit la confiscarea a 150 de contoare de apă.

– Și totuși, ați câștigat și procese cu sume mari...

– Da, dar acestea nu au putut fi valorificate încă, întrucât instanțele găsesc aproape întotdeauna motive pentru suspendarea executării și deblocarea conturilor societăților respective.

– Cum e posibil așa ceva?

– Foarte simplu. Ca și în cazul celui cu valuta, preferă să piardă 200 de milioane de lei - onorariu de avocat și... alte „taxe", decât întreaga sumă. Iar juristul Gărzii nici măcar nu poate să ajungă la toate procesele pe care le are.

– Dacă tot suntem la capitolul nemulțumiri, care este explicația că până acum agresorul dvs. nu a fost găsit?

– Părerea mea este că agresorul se cunoaște și încă foarte bine. Rațiunea pentru care el nu este anchetat pentru ce a făcut îmi scapă, din păcate.

– În încheiere, ce le-ați transmite agenților comerciali arădeni?

– Vreau să le spun că nu trebuie să se teamă, chiar dacă au fost amendați sau li s-au confiscat bani și mărfuri. Atâta timp cât există încă un anumit tip de justiție la noi în țară, mai există și o șansă pentru a scăpa cu fața curată.

SORINA AMBRUȘ

PENSIONARII AU PICHETAT PREFECTURA

♦ Memoriul lor va ajunge la Guvern

Aproape 80 de pensionari arădeni s-au adunat ieri în fața Prefecturii, începând cu ora 11. Pentru scurt timp ei au protestat împotriva modului de indexare a pensiilor în acest an. „Am ieșit în stradă pentru că promisiunile nu țin nici de cald și nici de foame", au spus pensionarii.

Conducerea Ligii județene a Pensionarilor a citit un memoriu, care apoi a fost înaintat Prefecturii, în ideea de a fi transmis Guvernului. „Sunteți datori Dv., Guvernul României, cei care administrați bugetul de asigurări sociale, cu încă bune procente la capitolul „indexare a pensiilor" pentru anul 2001... Vă rugăm insistent ca în chestiunea reorelării pensiilor să țineți cont și de părerea organizațiilor centrale ale pensionarilor din România...", se arată în memoriul Ligii.

GERLINDE KNAP
Foto: AL. MARINAUȚ

S-a opărit cu supă

Un băiețel de trei ani din Arad a ajuns în ziua de Crăciun la Spitalul Clinic Județean Arad după ce s-a opărit cu supă. În timp ce mama era în altă încăpere, copilul a vrut să scoată din supa care fierbea, un morcov și din neatenție s-a opărit. În prezent este internat la Secția Chirurgie infantilă prezentând arsuri pe umărul drept și urechea dreaptă, dar starea lui este bună.

A.B.

A căzut de pe leagăn

În ajunul Crăciunului un adolescent de 16 ani din Arad a ajuns cu ambulanța la Spitalul Clinic Județean din Arad după ce a căzut de pe un leagăn. În timp ce-și plimba câinele, băiatul a observat un leagăn într-un copac și a vrut să se legene. Din nefericire la un moment dat a căzut. Chiar dacă s-a lovit destul de rău, pentru că pe jos era gheață, adolescentul a ajuns până acasă de unde a fost chemată ambulanța. La Spitalul Clinic Județean a fost operat pentru că avea ruptură de splină, iar în prezent starea lui este stabilă.

A. B.

Un arădean a murit în munții Făgărașului, după ce a fost surprins de o avalanșă

Un turist a murit, miercuri, în Munții Făgărașului, după ce a fost surprins de o avalanșă. Tânărul **Rednic Veron** (25 ani) din Arad, a ajuns, împreună cu un grup de prieteni, în zona Custura Sărății, de lângă cabana Negoiu, în momentul în care s-a produs avalanșa. **Rednic V.** a stat sub zăpadă aproximativ un sfert de oră. Un elicopter al Romgaz și unul al armatei au plecat spre locul accidentului, însă tânărul murise deja sufocat din cauza stratului gros de zăpadă. Colegii de grup ai arădeanului l-au scos de sub zăpadă, însă nu au reușit să îl resusciteze, chiar dacă printre ei s-a aflat și un medic. Victima a fost transportată de salvamontiști la Sibiu, de unde va fi preluată de familie.

CURS PENTRU APICULTORI

Oficiul Județean de Consultanță Agricolă în colaborare cu Asociația Crescătorilor de Albine, filiala Arad organizează un curs de calificare în meseria de apicultor. Ing. Leonard Zoriti, șef Serviciu Consultanță Agricolă precizează: „Prin acest curs intenționăm să venim în sprijinul celor care au astfel de preocupări. De aceea el va fi predat în mod gratuit începând cu data de 12 ianuarie 2002".

Potențialii interesați se pot înscrie telefonând la OJCA - 254338 și 281156 (ACA-Arad).

M.M.

AU ÎNTRECUT MĂSURA...

De Crăciun la Serviciul Județean de Ambulanță Arad peste 40 de persoane au solicitat ajutor medical după ce, fie au consumat în mod excesiv alimente, fie au mâncat ceva care nu le-a priit. Dintre acestea doar patru au ajuns, însă, la Serviciul de urgență-interne al Spitalului Clinic Județean. „O persoană a venit cu toxiinfecție alimentară, patru sufereau de colică biliară și cam tot atâtea de colică abdominală" spune asistentul de serviciu. În ceea ce privește intoxicațiile etanolice au fost mai puține decât în anii precedenți.. Astfel, o singură persoană care a abuzat de alcool a ajuns la spital, chiar dacă apelările înregistrate la Serviciul Județean de Ambulanță au fost cu mult mai numeroase. „De-abia de acum înainte ne așteptăm să apară cele mai multe cazuri de colici biliare și toxiinfecții alimentare. Ideal ar fi ca în această perioadă oamenii să mănânce și să bea cu măsură și nu în ultimul rând să aibă grijă ca produsele pe care le consumă să fie proaspete." mai aflăm de la Spitalul Județean.

A. BUGARIU

BRUSTURI - UN SAT IZOLAT DE SĂRBĂTORI

Din Ajunul Sărbătorilor Crăciunului, satul Brusturi a rămas izolat. Din cauza frigului, Valea Brusturului a înghețat iar apa s-a revărsat pe drum, acoperindu-l cu un strat gros de gheață care apoi s-a vălurit, formând movile de gheață de dimensiuni apreciabile. Ca urmare, drumul comunal Hălmagiu-Brusturi, drum care străbate satele Bănești, Cristești și cătunul Buceava a devenit impracticabil. După cum ne informa Marin Iorga, primarul comunei Hălmagiu, deși au fost făcute numeroase apeluri la Direcția de drumuri județene, ele au rămas fără rezultat. Pentru cei care au fost nevoiți să se deplaseze spre Hălmagiu, singura soluție a fost să circule peste terenurile agricole.

SIDA VOICU

Din cauza gheții

ARĂDENII CAD PE... RUPTE

Din ajunul Crăciunului și până ieri, la Serviciul ortopedie-urgențe al Spitalului Clinic Județean Arad a fost acordat ajutor de specialitate pentru 132 de arădeni. Dintre aceștia, majoritatea au suferit fracturi din cauza alunecărilor pe gheață. „Zilnic au ajuns la noi aproximativ 40 de persoane. Cea mai mare parte au avut fracturi de mâini, picioare sau genunchi datorate gheții" ne informează asistentul de la Serviciul de urgență-ortopedie. Ca și în anii precedenți, cei mai expuși la acest tip de accidente au fost vârstnicii. „Am putea spune că au predominat fracturile la mâini, dar nu numai vârstnicii au fost victimele iernii pentru că au ajuns la noi și tineri de 20-30 de ani", a completat interlocutorul nostru.

A. BUGARIU
Foto: ȘT. MATYAȘ

Vrei să comunici de Revelion?
Vino la BEST SOUND și
CONECTEAZĂ-TE!

ALCATEL 303
950.000 Lei**
SIEMENS A35 - 750.000 Lei**
(CHATBOARD)

NOKIA 3310 - 2.690.000 Lei**
Și în plus pentru fiecare abonament primești pe loc O STICLĂ DE ȘAMPANIE

OFERTA CONNEX

Dacă te abonezi la CONNEX beneficiezi de:
50% reducere la abonament în primele 6 luni
20 de minute* gratuite în primele 6 luni
Telefonul Siemens A35 la doar 750.000 lei sau telefonul Ericsson T20e la doar 1.850.000 lei**
15 premii a câte 10.000$***

Oferta CONNEX valabilă până la 31 decembrie 2001

* Primele minute de convorbiri naționale în rețea din fiecare lună
** Prețurile includ TVA și sunt valabile doar cu conectare la CONNEX, în limita stocului disponibil
*** Oferiți în lei, la cursul BNR valabil în ziua plății
**** Tragerea la sorți va avea loc în 20 decembrie 2001

BestSound
www.bestsound.ro
Tel: 057/283400

DEALER CONNEX

Str. Lucian Blaga Nr 13 (Vis-a-vis de Comisariat) zilnic între orele 8-19.

JUNIORII TELECOMULUI, O SURPRIZĂ PLĂCUTĂ

Dacă la seniori UTA face legea în seria a II-a a Diviziei B, nici juniorii arădeni nu s-au lăsat mai prejos în acest tur. În seria a 4-a UTA domină la ambele categorii, lucru de altfel așteptat, având în vedere valoarea loturilor și condițiile de care beneficiază componenții acestora. Surpriza plăcută vine însă de la Telecom, care în seria a 18-a ocupă primul loc la juniori A (pentru „telefoniști" evoluând grupa de la CSȘ Gloria, întărită și cu cei mai buni juniori ai Telecomului) și poziția secundă la juniori B.

Motiv pentru care i-am abordat pentru un interviu în paralel pe antrenorii celor două echipe, Dan Bolduma și Grigore Bora.

Dan Bolduma: „CEL MAI IMPORTANT LUCRU: CÂT MAI MULȚI DINTRE JUNIORII DE AZI SĂ EVOLUEZE ÎN DIVIZIILE SUPERIOARE"

1. FC Telecom	10	9	0	1	36-8	36*	+16
2. ACU Arad	10	9	0	1	31-5	36	+16

** la victorie se acordă patru puncte*

– Mulțumit de poziția ocupată, d-le profesor?

– Mulțumit, dar se putea și mai bine, pentru că în ultima etapă cu Astra ne-am bătut singuri. Practic, puteam să defilăm, dar cel mai puternic adversar suntem noi înșine. Avem momente când nu o putem băga în poartă.

– Și, totuși, Astra...?

– Au avut multă șansă în acel meci și condițiile în care s-a jucat au fost mai „deosebite". Rămân la părerea că Poli și CSȘ Lugoj sunt peste Astra.

– FC Telecom e practic o combinată CSȘ Gloria - FC Telecom?

– Da, între cele două cluburi s-a semnat un protocol reciproc avantajos. FC Telecom ne susține financiar, ei având posibilitatea de a folosi jucători pentru echipa mare, având și prima opțiune când aceștia termină junioratul, adică anul viitor. Până acum totul a funcționat perfect.

– Deși e o combinată, echipa este totuși omogenă.

– Treisprezece din lot, îi am din 1992-1993, când am și făcut grupa. Asta cred că spune totul.

– Care a fost unsprezecele de bază?

– Chiseliță - Cati, Iosza, Lengyel, Savin, Cornea, Gligor, Tira, Lionti, Iancu, Mereniuc (Cameniță). Din lot mai fac parte Tascău, Făt, Grădinar, Koncz, Gheorghe, Lobonț, Filipaș, Maghici, Stan. Maghici nu a evoluat decât în două meciuri, el fiind în lotul echipei mari, la care s-au adăugat convocările la lotul național. Golgeteri: Iancu 9 goluri, Cameniță 8 și Mereniuc 7. Au evoluat însă toți jucătorii în acest tur, cel puțin în două meciuri. Și nu două-trei minute, ci minimum jumătate de oră, pe posturi diferite, eu fiind un adept al polivalenței în joc.

– Evidențiați?

– Toată echipa, cu un plus pentru Iancu, Iosza, Lengyel, Cameniță și bineînțeles cei din lotul echipei mari.

– Alături de Maghici, ați mai avansa un nume pentru națională?

– Da, Iancu, un vârf tehnic și percutant, însă trebuie să își mărească masa musculară, lucru de altfel realizabil.

– Cum ați caracteriza „starea" acestui eșalon?

– În anonimatul în care se joacă la juniori, arbitrii „percutează" și la o sticlă de bere, devenind găzdari pe față. Cel mai bun exemplu a fost la Electrica, unde, dacă nu dădeam goluri de la 25 de metri, nu câștigam în veci. Așa n-au mai avut ce să ne facă. Mai e problema terenurilor, care sunt de jale, tot cu Electrica în top (ceva între zgură și pământ).

– Relația cu părinții?

– Bună, păcat că nu vin mai mulți și mai mult la meciuri. Iar dacă vă referiți la ceva de genul „comitetelor", la mine așa ceva nu există. Dacă doresc să mă sprijine sunt bineveniți, dar echipa o fac numai eu.

– Care rămâne obiectivul acestui campionat?

– Normal, câștigarea seriei și apoi cât mai sus. Dar cel mai important lucru rămâne promovarea lor în echipe din eșaloane superioare. Din grupa aceasta Pit evoluează acum la UTA, având câteva meciuri jucate în Divizia B. Mereniuc, Maghici și Gligor sunt prezenți în lotul echipei mari a Telecomului. Asta e important, atât pentru jucători, cât și pentru antrenor.

– Ce veți face în iarnă?

– Vreau să înscriu echipa în Memorialul Nicolae Dumitrescu (dacă se va organiza). Dacă vor exista posibilități, un cantonament de zece zile ar fi foarte binevenit.

Grigore Bora: „PRACTIC, JOC TOATE MECIURILE ÎN DEPLASARE"

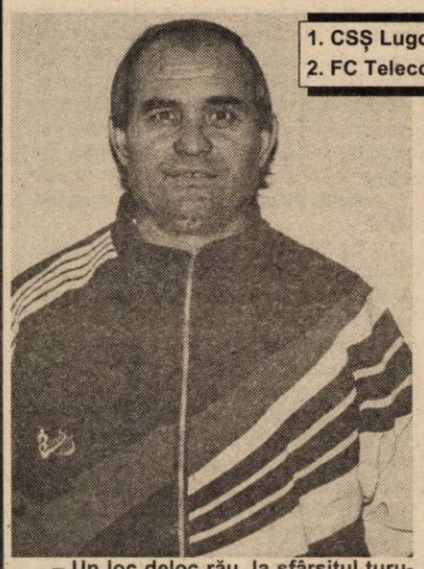

1. CSȘ Lugoj	10	7	0	3	25-15	28	+8
2. FC Telecom	10	6	2	2	31-14	26	+6

– Un loc deloc rău, la sfârșitul turului...

– Mă rog. Nici rău, dar nici bun. Dacă băteam la Astra în ultima etapă, ne uitam la toți de sus. Oricum, important e finalul returului.

– E mai tare CSȘ Lugoj?

– Nu, eu zic că e o echipă de bătut. În meciul direct am avut și câțiva accidentați, dar și așa i-am condus, însă am pierdut pe greșeli de portar. Asta e. Sunt însă alte probleme!

– Cum ar fi?

– De exemplu terenul. Eu, practic, joc toate meciurile în deplasare. Mă antrenez toată săptămâna pe ICRTI și duminica joc meciul în Subcetate, pe terenul Școlii sportive.

– Echipament, mingi?

– Aici nu sunt probleme, alta e buba. Atât jucătorii, cât și părinții acestora sunt nemulțumiți de faptul că nu se primește o masă după meci. Asta în condițiile în care cei mari au asigurată această masă.

– Care a fost echipa de bază în acest tur?

– Cohan - Costică, Luca, Coniac, Iftimie, Ianko, Blaj, Vârciu, Barna, Lengyel, Loantiș. Lotul îi mai cuprinde pe Megyes, Timiș, Țițirig, Cârstea, Cornea, Herțeg, Pap și Trofin. Golgeteri: Iancu și Lengyel, fiecare cu opt goluri. Aș sublinia că Loantiș și Lengyel provin de la grupa '86, de la Claudiu Riviș.

– Remarcați?

– Alături de cei doi, Cohan (portar de rezervă la echipa mare), Iancu, Barna, Luca și Coniac.

– Cum au fost terenurile, arbitrajele?

– În general nu mă pot plânge. Cu o excepție, meciul cu Electrica. Acolo am jucat pe un teren mizerabil și m-au furat de m-au rupt. Și-au bătut practic joc de noi.

– Ați propune un jucător pentru lotul național?

– Pe Cohan, pe Barna, Iancu, poate pe Luca, Coniac, Vârciu sau Blaj. Fiecare poate crește în joc.

– Relația cu părinții?

– Bună. Însă echipa o fac eu, fără să se amestece nimeni. Mă bucur dacă cineva dintre părinți ne ajută, dar ei rămân antrenori în tribună.

– Ce veți face până la începerea returului?

– Pe 21 ianuarie ne reunim, facem vizita medicală. Dacă vor fi bani de cantonament, bine, asta depinde de conducere, dacă nu, ne vom pregăti zilnic în Arad. Oricum, vreau să mai cooptez câțiva jucători de la grupa '85, să îi mai călesc, dacă se poate spune așa.

– Obiectiv?

– Normal, locul I, că doar ăla se premiază!

FLORIN COITA
Foto: VIOREL MUSCA

Muhammad Ali ar putea juca într-un spot publicitar adresat musulmanilor

Fostul pugilist Muhammad Ali ar putea juca într-un spot publicitar în care va explica musulmanilor din Orientul Mijlociu politica Statelor Unite ale Americii, a anunțat cotidianul "Chicago Tribune".

Boxerul american, care s-a convertit la islamism în anul 1960 și a refuzat să se înroleze în timpul războiului din Vietnam, ar putea juca într-un film de un minut care va fi difuzat pe canalele de televiziune internaționale precum Al Jazeera și Compania de Difuzare Libaneză. Aceste posturi nu au fost încă contactate de grupul media hollywoodian care va produce spotul, Hollywood 9/11.

Purtătoarea de cuvînt a lui Ali, Jill Siegel, a declarat că pugilistul american dorește să joace în spotul respectiv dar că așteaptă să vadă detaliile acestui proiect înainte de a semna un acord. "Să sperăm că Ali va îi va convinge pe musulmanii din Orientul Mijlociu că musulmanii din America trăiesc liber și își practică religia cum doresc", a declarat președintele Asociaților Cineaștilor din America, Jack Valenti, care se va implica în realizarea spotului respectiv.

KARATEKA ARĂDENI AU URCAT PE PODIUM

Clubul Budokai Arad, filiala Pecica, a obținut zilele trecute rezultate notabile, participând la „naționalele" de copii (8-12 ani) de la Cluj, respectiv Cupa României pe echipe de la Oradea, ambele în ramura de karate kyokushin. Afiliați la F.R.A.M. contact, elevii antrenorului Sorin Stoia (2 Dan) și ai instructorului Corneliu Rotar (4 kyu), luând startul atât pentru gruparea Budokai cât și pentru Clubul elevilor Pecica, au intrat în posesia mai multor medalii, după cum urmează:

Campionatul Național

Patru medalii de aur: Anita Șișa, Edith Șișa, Tibor Handula, Codrin Cărăbaș.

Două medalii de argint: Călin Csurovschi, Bogdan Mada.

Trei medalii de bronz: Adriana Deliman, Cristinel Băran, Adrian Budău.

Cupa României

Două medalii de bronz: Iosif Molnar, Silvester Tanko (13-14 ani), Ștefan Trifa, Ciprian Muf, Lucian Cioară (seniori).

În vederea competițiilor, sportivii s-au pregătit în sala de sport a Liceului Baptist. Clubul a avut ca sponsor firma Man Transilvania (care a asigurat deplasarea la Cluj), firmă căreia i se aduc mulțumiri și pe această cale.

A. H.

REZULTATE DIN NBA

În liga profesionistă nord-americană de baschet (NBA): Charlotte - Washington 99-93; Cleveland - New Jersey 89-91; Orlando - Indiana 82-89; Milwaukee - Atlanta 107-97; San Antonio - Dallas 123-126; Memphis - Chicago 107-85; Houston - Phoenix 91-97; Denver - Minnesota 91-94; Utah - Boston 99-86; Sacramento - Portland 89-74; L.A.Clippers - Philadelphia 86-100; Golden State - L.A.Lakers 101-90.

Ballack va evolua, din sezonul viitor, la Bayern Munchen

Mijlocașul echipei Bayer Leverkusen, Michael Ballack, va evolua, începînd cu sezonul viitor, pînă în anul 2006, la formația Bayern Munchen, informează AFP.

Internaționalul german, în vîrstă de 25 de ani, care se afla sub contract cu gruparea Bayer Leverkusen pînă în anul 2005, a fost transferat la clubul din Munchen în schimbul sumei de 14,3 milioane de euro. Salariul său anual va fi de aproximativ patru milioane de euro.

HANDBAL

Echipa națională de handbal masculin a României a fost învinsă, miercuri, cu scorul de 23-22, de formația germană Schwerin, într-un meci din prima etapă a grupei B a turneului "Challenge Marrane", informează AFP.

Într-un alt meci din grupa B, echipa rusă ȚSKA Moscova a învins, cu scorul de 23-22, formația franceză Ivry.

Fotbal

Rezultate înregistrate, miercuri, în etapa a XIX-a a campionatului englez:

Arsenal Londra - Chelsea Londra 2-1 (Campbell '49, Wiltord '70 - Lampard '31); Bolton Wanderers - Leeds United 0-3 (Fowler '2, '16, '89); Fulham - Charlton Athletic 0-0; Southampton - Tottenham Hotspur 1-0 (Beattie '56); West Ham United - Derby County 4-0 (Schemmel '5, Di Canio '73, Sinclair '86, Defoe '90); Aston Villa - Liverpool 1-2 (Hendrie '21 - Litmanen '9, Smicer '73); Blackburn Rovers - Sunderland 0-3 (Quinn '17, '32, Kilbane '90); Everton - Manchester United 0-2 (Giggs '78, Van Nistelrooy '85); Ipswich Town - Leicester City 2-0 (Bent '48, Peralta '55); Newcastle United - Middlesbrough; 3-0 (Shearer '29, Speed '58, Bernard '83).

Clasament: 1.Newcastle United 39 puncte, 2.Arsenal Londra 36 p, 3.Liverpool 36 p (18 jocuri).

CONSTRUCTION HOUSE SRL

Cu ocazia Noului An,
urează salariaților săi,
tuturor prietenilor
și colaboratorilor săi

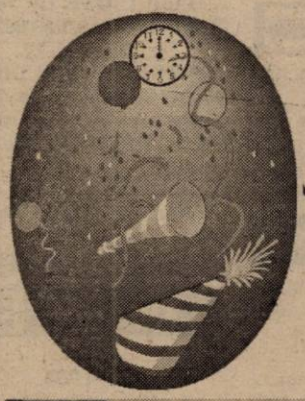

Sărbători Fericite
și "La mulți ani!"

Director,
Dumitru Budii
(220483)

SC AMET S.A.

Urează sărbători fericite
și un An Nou plin de împliniri
tuturor colaboratorilor,
clienților și salariaților săi.

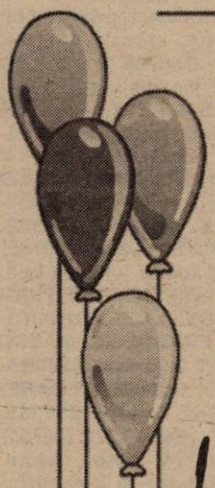

La mulți ani!

Președinte
Consiliu de Administrație

(2205276)

Oferim surprize plăcute

Ericsson T20e
1.850.000 lei**

Siemens A35
750.000 lei**

OFERTA CONNEX

Dacă te abonezi la **CONNEX** beneficiezi de :
- **50% reducere** la abonament în primele 6 luni
- **20 de minute* gratuite** în primele 6 luni
- Telefonul **Siemens A35** la doar **750.000 lei** sau telefonul **Ericsson T20e** la doar **1.850.000 lei****
- șansa de a câștiga unul dintre cele **15 premii** a câte 10.000 $***

Oferta CONNEX este valabilă până la 31 decembrie 2001.

*Primele minute de convorbiri naționale înnoită din fiecare lună. **Prețurile includ TVA și sunt valabile doar cu conectare la CONNEX, în limita stocului disponibil. ***Oferiți în lei la cursul BNR valabil în ziua plății

Regulamentul acestei promoții poate fi găsit la adresa www.connex.ro.

QUASAR
www.quasar.ro

DEALER CONNEX

ARAD, Piata Avram Iancu, nr.10, Tel./Fax. 211.822

(C.A.)

Asigurați-vă acum la AGI România!

AGI ROMÂNIA fosta ASIGURARE POPULARĂ ROMÂNĂ
vă facilitează importante economii de sărbători!

Încheiați până la 31.12.2001 la sediile **AGI România** asigurarea obligatorie de răspundere civilă auto RCA pentru întreg ANUL 2002 și veți plăti numai **70%** din prima tarifară. Pensionarii plătesc numai **60%** din prima tarifară.

ȘI

Participați la PREMIEREA ASIGURAȚILOR AGI ROMÂNIA încheind orice tip de asigurare în perioada decembrie 2001 - ianuarie 2002 și puteți beneficia de:

MARELE PREMIU
UN RENAULT MEGANE

PREMIUL I
43 TELEVIZOARE COLOR **43 x**

PREMIUL II
15 CASETOFOANE AUTO **15 x**

PREMIUL III
10 APARATE FOTO **10 x**

LA PREMIERE PARTICIPĂ POLIȚELE ȘI TICHETELE RCA EMISE ÎN PERIOADA DECEMBRIE 2001 - IANUARIE 2002.

TRAGEREA PREMIILOR VA AVEA LOC PE DATA DE 25 MARTIE 2002.
REGULAMENTUL TRAGERII ESTE AFIȘAT LA SEDIILE AGI ROMÂNIA.

CU NOI VIITORUL E MAI SIGUR!

ARAD, str. Crișan nr. 3
Tel./fax: 057/270 723; 250 159

ANUNȚ

Primăria Municipiului Arad
prin Direcția Fiscală

aduce la cunoștința tuturor contribuabililor, că deschiderea casieriilor în anul 2002, se va efectua începând cu data de 14.01.2002.

Menționăm că ORARUL CASIERIILOR Direcției Fiscale este următorul:

casierie persoane fizice:
- luni: 8,00-13,00
- marți: 8,00-13,00 și 15,00 - 17,00
- miercuri: 8,00-13,00
- joi: 8,00-13,00 și 15,00-17,00
- vineri: 8,00-13,00

casierie auto persoane fizice:
- luni: 8,00-12,00
- marți: 8,00-12,00 și 15,00-17,00
- miercuri: 8,00-12,00
- joi: 8,00-12,00 și 15,00-17,00
- vineri: 8,00-12,00

casierie persoane juridice:
- luni: 8,00-12,30
- marți: 8,00-12,30 și 14,00-16,00
- miercuri: 8,00-12,30
- joi: 8,00-12,30 și 14,00-16,00
- vineri: 8,00-12,30

MATRIMONIALE

DOMNI serioşi: GERMANIA, ELVEŢIA, AUSTRIA, doresc căsătorie cu doamne, domnişoare serioase. Venim în 29 decembrie în Arad. Telefon 279251; 093.207.324. (31418)

VÂNZĂRI APARTAMENTE O CAMERĂ

Ocazie! Vând urgent apartament 1 cameră, parter, (ne)mobilat, Micălaca 700, 9600 DM. Telefon 279718; 094.542.931. (32004)

Vând garsonieră, confort I, îmbunătăţită, contorizată, Miorita. Telefon 219781; 095.365.780. (32018)

VÂNZĂRI APARTAMENTE TREI CAMERE

Vând apartament 3 camere, îmbunătăţit + garaj, 16500 $, negociabil. Telefon 259614; 092.596.712. (32020)

VÂNZĂRI CASE

Vând casă, str. Andrei Şaguna, nr. 90, recent renovată. Telefon 093.496.530. (31858)

Vând casă central, toate utilităţile, tot confortul. Telefon 282793, 094.623.459. (31936)

Vând casă tip vilă, tot confortul, str. Scărişoarei nr. 93. Telefon 246126. (31931)

Vând urgent casă ultracentral: parterul privatizat + garaj; etaj apartament (căldură pe gaz). Telefon 234862. (31626)

Vând urgent şi avantajos casă în Sâmbăteni. Telefon 057/260669. (32055)

VÂNZĂRI SPAŢII

Vând (închiriez) spaţiu comercial 82 mp, zona UTA. Telefon 092.885.025. (31905)

VÂNZĂRI TERENURI

Vând teren ideal investiţii, zona Centură - Sere. Telefon 095.365.755; 235171. (31820)

Vindem doar acum, ieftin, teren intravilan, vizavi de Hipodrom, 1,5 ha, front stradal, 56,61 ml. Telefon 091.815.004. (32026)

VÂNZĂRI AUTO

Vând (dezmembrez) Renault 18 benzină 1600, înmatriculat, defect motor, 1500 DM. Telefon 286211. (32058)

Vând ANVELOPE second-hand, preţuri avantajoase. Telefon 563027, 094.706.321; 259339. (30755)

Vând anvelope semiuzate, bune, str. I. Lengyel nr. 1, Aradul-Nou. Telefon 287080. (31864)

Vând Audi A4/1996; Audi 80/1989. Telefon 282793, 094.623.459. (31936)

Vând Opel Calibra, an 1992, argintiu, 2000 cmc, oglinzi, trapă electrică, închidere centralizată, preţ 10800 DM. Telefon 091.262.310. (32003)

Vând Dacia 1310, an 1983, CIV, stare bună, 950 DM, Alfa Romeo 33, an 1988, impecabilă, 1500 DM. Telefon 286856, 090.451.992. (32007)

Vând OPEL VECTRA 1,6 i, fabricaţie 1994, multiple extrase, înmatriculat, 9.600 DM. Telefon 095.600.764.

Vând Dacia 1310, an 1985, CIV, numere noi, V. T., telefon 094.196.852. (7931633)

Vând motoare diesel, toate tipurile, diverse.piese schimb, scaune faţă, toate tipurile, în stare perfectă, la preţuri convenabile şi negociabile. Telefon 057/466525, 057/466530; 095.690.555, 094.764.535. (8441417)

Vând motor + cutie Audi 100 CC Turbo Diesel, 2000 cmc, 5 pistoane, an 1987, stare foarte bună. Telefon 092.994.449. (32033)

Vând Dacia 1310 LX 1998, argintie, 38.000 km, stare excelentă, 4900 DM, negociabil. Telefon 093.541.200. (32043)

VÂNZĂRI ELECTRO

Vând televizoare color moderne, mărci germane renumite, garanţie. Telefon 057/287404. (31861)

Vând televizoare color, diferite modele, telecomandă, teletext. Telefon 338090, Arad. (31967)

Vând TV color Funai, stare perfectă, 240 DM. Telefon 212213. (32080)

Vând CASE MARCAT FISCALE şi CÂNTARE ELECTRONICE, omologate. Telefon 282829; 272727. (f. 2204977)

Vând avantajos TV COLOR, MAŞINI SPĂLAT, FRIGORIFICE, aproape noi; garanţie. Lipova, telefon 563027, 094.706.321. (30755)

Vând modele noi ASPIRATOARE 50 DM, MAŞINĂ SPĂLAT automată; COMBINE FRIGORIFICE; TV COLOR; FRIGIDERE, LĂZI frigorifice; CONGELATOARE. Telefon 259339, 094.706.321, 563027. (30755)

Vând foarte ieftin şi bun, TV COLOR, COMBINE FRIGORIFICE, LĂZI FRIGORIFICE, FRIGIDERE, MAŞINI SPĂLAT automate, ASPIRATOARE, CONGELATOARE; garanţie. Telefon 259339, 563027, 094.706.321. (30755)

Vând TV color, boxe, amplificator şi Dek, difuzoare, garanţie. Telefon 274118. (31598)

Vând MAŞINĂ de SPĂLAT automată, cu garanţie. Telefon 274118. (31598)

Vând CONGELATOR cu sertare; COMBINĂ FRIGORIFICĂ, cu garanţie. Telefon 274118. (31598)

Vând diferite telecomenzi pentru televizor (185.000 lei); video; satelit; componente electrice. Telefon 092.368.868; 095.794.894; www.telecomanda.ro. (31506)

Vindem IMPRIMANTE cu ace, noi, IBM, Epson, 300 DM. Telefon 280260. (31884)

Vindem MONITOARE DIGITALE de 14, 15. Telefon 280260. (31884)

Vindem PENTIUM I 133 MHR, HD 1,5, 32 RAM, CD ROM, monitor, tastatură, mouse, 300 DM. Telefon 280260. (31884)

Vindem COMPUTER nou DURON, 750 MHz, 128 RAM, CD-ROM, modem, placă sunet, boxe, tastatură, monitor 15 digital. Telefon 280260. (31884)

Vindem: VITRINE frigorifice, CAMERE frigorifice, AGREGATE frigorifice, DULAPURI frigorifice, CONDENSATOARE, VAPORIZATOARE; panouri frigorifice - termoizolante; garanţie. Telefon 281384, orele 8-18. (30954)

Vând TV COLOR, COMBINE FRIGORIFICE, CONGELATOARE, MAŞINĂ AUTOMATĂ SPĂLAT, garanţie, preţuri avantajoase. Telefon 284000. (31568)

Vând TV color, 100 DM; MAŞINĂ SPĂLAT AUTOMATĂ, CONGELATOARE, garanţie, preţuri avantajoase. Telefon 275681. (31568)

Vând MAŞINI SPĂLAT AUTOMATE, TV COLOR, COMBINE FRIGORIFICE, CONGELATOARE, garanţie, preţuri avantajoase. Telefon 259001. (31568)

Vând televizoare color, garanţie 6 luni; combine frigorifice, congelatoare, lăzi frigorifice, vitrină frigorifică, maşini de spălat rufe sau vase, calitate foarte bună, garanţie un an, preţuri avantajoase. Telefon 284057, 093 541 313. (31937)

Vând frigider, congelator, ladă frig, combină frig, maşină spălat automată, vitrină frig, cu garanţie. Telefon 210613. (32012)

Vând computer splendid, Pentium 1, super color, 290 DM. Telefon 252860. (32015)

Vând televizoare color, stereo, teletext, telecomandă, preţ negociabil. Telefon 280244. (32019)

Vând maşină spălat automată, aproape nouă, 1000 rotaţii/minut, inox, economică, garanţie. Telefon 092.994.449. (32033)

Vând Pentium 266 MHz, HDD 3,2 G, 32 MB RAM, CD-ROM, SVGA 14', sunet, boxe, tastatură, mouse. Telefon 261998. (32046)

Vând TV color, combine frig, congelatoare, maşini de spălat automate şi aspiratoare. Telefon 274600, orele 9-19, 241355, orele 19,30-23. (32067)

VÂNZĂRI DIVERSE

Vând termoteca Bereta, cu coş şi turbo, convectoare pe gaz, sigilate. Telefon 094 249 933. (31755)

Vând cu reducere între 5-15% ŢIGLĂ 15 sortimente, CĂRĂMIDĂ presată şi eficienţă 3 sortimente, MOBILĂ la comandă din pal melaminat, import. Telefon 289740; 093.089.653. (30743)

Vând dulap cu trei uşi, canapea extensibilă. Telefon 091.490.739.

Vând combină frigorifică BOSCH, stare excepţională, garanţie, 6.500.000 lei, negociabil şi covor persan bordo 2,5/3,5. Telefon 259614; 092.596.712. (32020)

Vând PLASĂ GARD zincată, 19.000 lei/kg, toate dimensiunile; COTURI şi BURLANE FUM 25.000 lei/buc; CUIE, 14.500 lei/ kg; PLASĂ RABITZ 33.500 lei/kg; TABLĂ ZINCATĂ 0,4 mm, 170.000 lei/ buc; SÂRMĂ NEAGRĂ 16.500 lei/kg; SÂRMĂ ZINCATĂ gamă completă, ELECTROZI SUDURĂ, 45.000 lei, str. Vrabiei nr. 4. Telefon 289997, 094 289 997. (31444)

Vând rolete plastic, import, între 190.000-250.000 lei/mp; rolete lemn tei 600.000 lei/mp; obloane mobile lemn 900.000 lei/mp. Telefon 090.481.236. (30721)

Vând garaj demontabil, cu acte, Alfa, staţia tramvai, 2800 DM. Telefon 277774; 095.312.174.

Vând bazine pentru motorină, capacitate 10.000 litri, în stare de funcţionare. Telefon 094.245.879 sau 094.964.899. (31832)

Vând birouri, diferite dimensiuni. Telefon 092 251 555. (31935)

Vând sămânţă varză timpurie, Şiria, str. Crişan, nr. 1019. (31880)

Vând baloţi mici paie, domiciliul clientului, convenabil. Telefon 094.633.584. (31996)

Vând garnitură vulpe argintie, blană, guler şi căciulă. Telefon 094.621.968. (31980)

Vând EUROBOLŢARI termoizolanţi, certificat calitate, 300x250x200 7.000 lei/buc.; 1 mc-470.000 lei; 1 bolţar-7,6 cărămizi. Telefon 281491; 092.381.750. (31621)

Vând PLAPUME diferite dimensiuni. Telefon 057-252938; 095.169.760. (31464)

Vând mobilier stare perfectă, dormitor, canapea fotolii, birouri. Telefon 057/244632. (31900)

Vând strung SN 400, stare perfectă. Telefon 095.365.568. (31950)

Vând porci graşi. Informaţii la telefon 532110. (31949)

Vând vin din crama Baratca, 15.000 lei/litru. Telefon 388174. (32011)

Vând fân balotat. Telefon 348433. (32028)

Vând E-303 - cositoare, stare perfectă, Audi 80 - 1979, Audi 80 - 1976, combinator, SR - motor tractor, numere noi, presă balotat, paie + fân baloţi. Telefon 093.740.659. (32049)

CUMPĂRĂRI TERENURI, IMOBILIARE

Cumpăr apartament 2 camere, Micalaca, exclus ultimul etaj. Telefon 237398. (32045)

Cumpăr 20 ha pământ arabil, suprafeţe mari în Asociaţia Romgera Sântana. Telefon 260957. (82060)

CUMPĂRĂRI AUTO

Cumpăr Dacii, anii '80-'90, cu CIV şi numere noi, cu probleme caroserie (tablă ruginită, pod pedalier). Ofer 5.000.000 - 12.000.000 lei. Telefon 093.045.296. (31956)

CUMPĂRĂRI DIVERSE

Cumpăr vaci, vitele şi tauri. Telefon 288968; 092.941.123. (30869)

Cumpărăm vaci şi juninci. Telefon 250866, 095 681 191 (31752)

Cumpăr porci, vaci, tăuraşi, pentru sacrificare; avantajos. Telefon 094.634.748, 094.634.795. (31820)

Cumpăr porumb boabe şi ştiuleţi. Plata pe loc. Telefon 094.784:568. (31946)

CERERI ŞI OFERTE DE SERVICII

„BANATIA" angajează personal calificat cu experienţă CROITORIE SERIE. Salarizare atractivă. Telefon 211882; 093.183.078. (31707)

SC GOLDEN HEI, ATELIER DE MODĂ, firmă italiană angajează 10 CONFECŢIONERE calificate şi o CTC-istă pentru lenjerie intimă. Se oferă salarizare deosebită, decontare transport. Telefon 255357; 091.232.497. (32064)

TUTIMEX ANGAJEAZĂ URGENT VÂNZĂTOARE - studii economice. Telefon 279217, 282277, orele 8-15. (32073)

PRESTĂRI SERVICII

Şcoala de şoferi PODOABĂ, VICTORIEI 34, face înscrieri. Telefon 256050; 243626. (31933)

REPAR IEFTIN FRIGIDERE, CONGELATOARE, garanţial, deplasare-constatare gratuită. Telefon 092 417 397. (31938)

S.C. TERMOTEX S.R.L.
ARAD, Str. O. Goga nr. 48
Tel. 057-250.529, 095.257.527,092.437.526

EXECUTĂ:
- ❒ construit sobe teracotă
- ❒ curăţat coşuri fum
- ❒ verificări aerisiri gaze la asociaţiile de locatari
- ❒ construit şeminee cu foc deschis
- ❒ demontat antene TV la asociaţiile de locatari
- ❒ reparaţii generale construcţii (instalaţii sanitare, gaze, electrice)

Execut gresieri, faianţări, lavabilă, ceasuri apă - 2.800.000 lei. Telefon 270699. (32021)

DIVERSE

REVELION 2001-2002 BAR DE NOAPTE - ARAD
Într-o atmosferă unică, la un standard deosebit, surprize de neuitat. Rezervări şi informaţii la telefon 093.186.835.

Găsit CÂINE DE RASĂ. Telefon 214416, 093.852.189.

PIERDUT căţel CIOBĂNESC GERMAN, cca. 7 luni, zona str. Ineului nr. 29. RECOMPENSĂ. Telefon 213140.

Ofer VALUTĂ AVANTAJOS, pe termen lung. Telefon 092.166.307. (30956)

TURISM

PLETL
vă oferă zilnic spre GERMANIA: PASSAU, REGENSBURG, NÜRNBERG, WÜRZBURG, ASCHAPFENBURG, FRANKFURT, GIESSEN, SIEGEN, KÖLN, DÜSSELDORF, ESSEN, DORTMUND; DEGGENDORF, LANDSHUT, MÜLDORF, AUGSBURG, HEILBRONN, STUTTGART, PFORZEIM, KARLSRUHE, HEIDELBERG, MANNHEIM. Cu plecare din KARLSRUHE: FRANŢA, SPANIA, PORTUGALIA. Firma vă oferă călătorii în autocare noi, moderne, însoţitoare de bord, o masă caldă în UNGARIA, 2 bagaje gratuite. Informaţii şi înscrieri, la AGENŢIILE PLETL din: ARAD, telefon 057 - 252291; LIPOVA 057 - 561377; 563011; TIMIŞOARA 056 - 294299; SIBIU - 069 - 216143; BRAŞOV 068 - 475216. (c.)

ÎNCHIRIERI

Oferim spre închiriere SPAŢII COMERCIALE pentru magazine, depozite, producţie. Telefon 281036. (c.)

Ofer spre închiriere casă cărămidă pentru firme, birouri, depozit, locuinţă, garaj, zona Spital Judeţean. Telefon 228663; 093.211.122. (32081)

Închiriez hale industriale noi pentru depozite sau producţie lângă Stadionul UTA (fosta Şcoală de şoferi). Telefon 092.253.173; 270540. (31326)

Închiriez spaţii comerciale în Lipova (centru), lângă Piaţa Agroalimentară. Telefon 092.253.173. (31326)

Primesc în chirie străini sau români, apartament 2 camere. Telefon 246148. (32023)

Închiriez apartament două camere, mobilat, termen lung, Aradul Nou. Telefon 278527. (32035)

Dau în chirie 2 camere nemobilate, la casă. Telefon 274787, după ora 17,00. (32056)

PIERDERI

Pierdut carnet şomaj seria 9675/4 pe numele Mihăilă Răzvan Ovidiu, eliberat de DPPMOS Arad. Îl declar nul. (9639475)

Pierdut Tichete RCA seriile 1491594 - 1491600 şi seriile 0895671-0895680 aparţinând ARDAF. Le declar nule. (32031)

(Continuare în pagina 19)

(Urmare din pagina 18)

† SERVICII FUNERARE †

„RO STYL COMPANY"
SERVICII FUNERARE
NON STOP,
producătoare de sicrie, prețuri de producător, vă stă la dispoziție LA ORICE ORĂ, la magazinul din str. M. Eminescu, NR. 20 - 22, sau la telefon 057 - 214422, 094.690.121, cu următoarele:
SICRIE PENTRU COPII,
SICRIE din LEMN MASIV de la 850.000 lei - la 4.500.000 lei, tip Italia,
Accesorii funerare.
Asigurăm: spălat, îmbrăcat, îmbălsămat.
Transport intern și internațional.
Se poate plăti și în rate!
Serviciile se fac prompt și ireproșabil.
GRATUIT - TRANSPORTUL SICRIULUI LA DOMICILIU. (c)

SC „IN MEMORIAM" SRL
str. EMINESCU nr. 4
(ATENȚIE, vizavi de CINEMA MUREȘUL)
Tel. 057-211929, 093.343.964
str. ORIZONTULUI nr. 9A (Bujac)
oferă SERVICII FUNERARE COMPLETE - NON STOP.
Sicrie-modele multiple (simple-lux), sicrie import ITALIA, ACCESORII. Intermediem COLACI, COLIVĂ etc.
ÎMBĂLSĂMĂM GRATUIT (formolizat).
TRANSPORT ÎN ORAȘ GRATUIT
SERVICII: SPĂLAT, ÎMBRĂCAT
OFERTĂ SICRIU, respete, cruce 1.600.000 lei (PLATA în RATE). Transport INTERN - INTERNAȚIONAL

† DECESE †

Cu nemărginită durere în suflet anunțăm decesul celei care a fost mamă și bunică
ȘIMANDAN OLGA,
în vârstă de 92 ani, din SEBIȘ. Înmormântarea va avea loc azi, 28 decembrie 2001, ora 13, la cimitirul din localitate. Familia Groza Lucia și Gelu.

Cu nemărginită durere în suflet anunțăm trecerea fulgerătoare în veșnicie a celui care a fost soț, tată, socru și bunic, veteran de război
MUNTEAN IOAN,
în vârstă de 79 ani. Înmormântarea are loc azi, 28 decembrie 2001, ora 13, de la capela cimitirului Pomenirea. Familia îndoliată.

Îndurerați anunțăm trecerea în neființă a celei care a fost mamă, soacră, bunică și soră
LONCIER MARTA,
născută SZATMARI.
Înmormântarea va avea loc azi, 28 decembrie, ora 14, la Cimitirul Eternitatea, de la Capela Nosferatum. Familia îndoliată.

Cu durere în suflet anunțăm decesul soțului și tatălui nostru
BUHA POMPILIU MIHAI,
fost instrumentist al Orchestrei simfonice a Filarmonicii Arad. Înmormântarea va avea loc azi, 28 decembrie 2001, la ora 12, la cimitirul Pomenirea. Soția Ana și copiii Alexandru și Norina.

Cu mare durere anunțăm încetarea fulgerătoare din viață a iubitului nostru tată, socru, bunic, frate și unchi
VALER MUNTEAN,
în etate de 64 de ani. Înmormântarea a avut loc în data de 26 decembrie 2001, în satul GALȘA. Familia îndoliată.

Cu adâncă durere în suflete, anunțăm trecerea în neființă, după o lungă suferință, a celei care a fost
STEPAN FLOARE,
în vârstă de 29 ani. Înmormântarea va avea loc azi, 28 decembrie, ora 13, la cimitirul Grădiște. Dumnezeu s-o odihnească! Soțul Radu cu fiica Andrada, părinții Pârv și frații.

Cu adâncă durere anunț încetarea din viață, după o lungă suferință, a iubitului meu soț
CSIZMAR IOSIF,
în vârstă de 78 ani. Înmormântarea va avea loc sâmbătă, 29 decembrie 2001, ora 13, la Cimitirul Pomenirea. Familia îndoliată Csizmar Ana - soție, familiile Rusu și Boc.

Cu durere în suflet anunțăm și pe această cale, trecerea în neființă după o grea suferință a celei care a fost fiică, soție și mamă
PONȚA ZENA (NUȚI).
Înmormântarea va avea loc în comuna PECICA, azi, 28 decembrie, la ora 14,30, cortegiul funerar pleacă de la nr. 212, (lângă Primăria Pecica). Soțul Petrică și fiica Corina, îndoliați.

Cu profundă durere anunțăm încetarea din viață la vârsta de 81 ani, a dragului nostru
ARDELEAN PETRU.
Înmormântarea va avea loc sâmbătă, de la Capela Cimitirului Micălaca. Soția Silvia, cumnații Mimi, Ica, Liuța, Petre, nepoții Mona, Sanda, Radu, Ernest și iubiții strănepoți Ioana, Dia și Claudiu, îndoliați.

Cu adâncă durere anunțăm încetarea din viață a celui care a fost tată, bunic și soț
NEȘCU IOAN ȘTEFAN
(60 ani).
Înmormântarea va avea loc sâmbătă, orele 13, de la domiciliul din Sânicolaul Mic, str. Pescăruș nr. 85. Dumnezeu să-l odihnească! Familia îndoliată.

† CONDOLEANȚE †

Cu durere în suflet ne despărțim de cea care a fost
MARTA LONCIER.
Va rămâne veșnic în amin-tirea-noastră. Familiile IGRIȘAN, GHENDER, PĂCURAR.

Un ultim omagiu, celui care a fost un om deosebit, un bun vecin și un croitor de excepție,
SUDRIJAN IOAN.
Sincere condoleanțe familiei îndurerate. Asociația de Proprietari din blocul A4, str. Patria, Arad. (32014)

Colectivul clasei a V-a B de la Școala cu clasele I-VIII „Avram Iancu" Arad este alături de doamna directoare CHIRILĂ FLORICA la moar-tea tatălui drag. (32022)

Cadrele didactice de la Școala generală Nădab împărtășesc durerea colegei prof. MATEUȚ ELENA la trecerea în neființă a tatălui și transmit sincere condoleanțe. (9646572)

Rămas bun de la cel mai drag ginere
BUHA POMPILIU MIHAI.
Soacra, Câmpan Agatia. (32041)

Mulțumim celor care au fost alături de noi, la comemorarea unui an de la plecarea în veșnicie a iubitului nostru soț, tată, bunic, socru și unchi
avocat PASCU SILVIU.
Familia îndurerată. (32030)

NORINA dragă, suntem alături de tine și familia ta în greaua încercare pricinuită de moartea tatălui. Un pios omagiu din partea familiei SANDA. (32034)

Înlăcrimați de durere anunțăm decesul iubitului nostru frate și unchi
BUHA POMPILIU MIHAI
și suntem alături de toți cei dragi lui. Bunul Dumnezeu să te odihnească și să te ocrotească în pace. Familia NICA. (32039)

Cu sufletele îndurerate ne luăm un ultim rămas bun de la stimatul și bunul nostru vecin și prieten
BUHA POMPILIU MIHAI.
Familia STOIAN. (32040)

Cu lacrimi în ochi și tristețe în suflet ne luăm rămas bun de la draga noastră prietenă
STEPAN FLOARE.
Rugăm pe bunul Dumnezeu să o odihnească-n pace și să mângâie familia greu îndurerată. Familia MANG Ioan și Daniela. (32044)

Suntem alături de colega noastră STOIAN MARIA în marea durere pricinuită de pierderea tatălui, transmițându-i sincere condoleanțe. Sindicatul „Finanțe" al salariaților din cadrul D.G.F.P. Arad. (32048)

Suntem alături de colegul nostru LUNG AUREL în marea durere pricinuită de decesul tatălui său, transmițându-i sincere condoleanțe. Sindicatul „Finanțe" al salariaților din cadrul D.G.F.P. Arad. (32048)

Un ultim omagiu iubitului nostru frate și unchi
MUNTEAN VALER,
plecat fulgerător dintre noi. Dumnezeu să-l odihnească în pace. ILEANA și ADRIAN. (32051)

Conducerea Spitalului Clinic Județean Arad este alături de domnul CHIRILĂ IOAN în aceste clipe grele când se desparte de fratele său. Sincere condoleanțe. (32053)

Suntem alături de prietenul nostru STEPAN RADU și fiica lui, ANDRADA, în greaua încercare la pierderea celei care a fost soție și mamă
STEPAN FLOARE
și transmitem sincere condoleanțe familiei îndoliate. Familiile Mihăieș, Popa, Ardelean, Popa, Ienășescu, Popa, Rednic. Nu o vom uita niciodată! (32059)

Sincere mulțumiri păstorilor de la Biserica Baptistă Arad - Șega, fanfarelor, cadrelor didactice de la Școala 9, rudelor, vecinilor, care au fost alături de noi în durerosul moment al despărțirii de iubitul nostru
TATA GÂRLEA
(basist - veteran de război).
Dumnezeu să vă răsplătească! Familiile HARA și STOIAN. (32061)

Suntem alături de ANI CSIZMAR în marea durere pricinuită de pierderea soțului
CSIZMAR IOSIF.
Familia COPIL. (32065)

Suntem alături de colegul nostru ing. NEGREA IOAN în marea durere pricinuită de decesul mamei sale. Sincere condoleanțe din partea colegilor de la Inspectoratul de Semințe Arad. (32069)

Sincere condoleanțe familiei BUHA și pios omagiu prietenului nostru
BUHA MIHAI (POMPI),
plecat dintre noi. Familia Mircea Barbu.

Suntem alături de soție și copii în greaua încercare pricinuită de pierderea soțului, respectiv tatălui
BUHA POMPILIU (POMPI),
Colegii Mirela și Mircea Balint. (32071)

Sincere condoleanțe familiei BUHA la decesul celui care a fost un bun coleg,
BUHA POMPILIU (MIȘU),
din partea colegilor de la Filarmonica de Stat Arad. (32072)

Cu adâncă durere în suflet suntem alături de îndoliata familie STEPAN la pierderea celei care a fost soție și mamă
FLORICA.
Sincere condoleanțe! Familiile MAL și VÂJDEA. (32084)

Împărtășim durerea prietenului nostru RADU STEPAN pricinuită de decesul soției
FLORI
și transmitem sincere condoleanțe! Mihai, Ionel și Sică. (32078)

Suntem alături de familia PÎRV la despărțirea de fiica
FLORICUȚA.
Verișorii Demeter și Sturz. (32075)

Suntem alături de doamna MĂRIOARA POPA și de fiul său VICTOR în marea durere pricinuită de moartea celui care a fost tată și bunic
VASILE POPA.
Dumnezeu să-l odihnească în pace! Familiile SOCACIU și GOMBOȘ. (32089)

† COMEMORĂRI †

La 1 ianuarie se împlinesc 8 ani de la decesul celui care a fost
MARIN STAN,
soț, tată, socru și bunic. Dumnezeu să-l odihnească-n pace! Familia.

Pios omagiu și tristă aducere aminte cu ocazia Sf. ȘTEFAN pentru tatăl și soțul nostru

HELL ȘTEFAN
plecat pe drumul fără întoarcere atât de timpuriu. Familia îndurerată. (32086)

Se împlinesc 10 ani de când ne-a părăsit cea ce a fost soție, mamă, bunică
HENȚ MARIA.
Vei rămâne veșnic în amintirea noastră. Familia HENȚ MIHAI, din Gai. (32056)

Luni, 31 decembrie 2001, se împlinește un an de când soțul meu drag
TUȚ ADRIAN
a decedat, părăsindu-mă pentru totdeauna. Dumnezeu să te odihnească în liniște și pace. Te plânge în veci îndurerată soția, care te-a iubit foarte mult, Tuț Mariana. (31922)

O lacrimă, o floare și un gând curat în amintirea fiului meu
MÂNDRUȚĂU MIRCEA DIMITRIE
de la a cărei plecare în neființă se împlinește un an. Dumnezeu să te odihnească în pace. În veci nemângâiat, tata. (32007)

Timpul s-a scurs nemilos,

speranțele, visele și bucuriile s-au destrămat de 6 săptămâni, de când ne-ai părăsit, scumpul nostru soț, tată, bunic, frate, cumnat, unchi și bun prieten
HAMZA GHEORGHE (GIONI).
Amintirea chipului tău ne va însoți cât vom trăi. Te plângem mereu și ne rugăm bunului Dumnezeu să te odihnească în pace, iar nouă să ne dea speranța revederii. Parastasul de pomenire se va oficia sâmbătă, 29 decembrie, ora 11, la Biserica Ortodoxă UTA. Familia îndurerată. (32010)

Cu lacrimi în ochi și aceeași durere ca în clipa despărțirii, anunțăm că se împlinește un an la data de 2 ianuarie de când ne-a părăsit pentru totdeauna cea mai iubită mamă, bunică și străbunică
BOTA FLORICA,
din ȘIRIA. Parastasul va avea loc la Arad, sâmbătă, 29 decembrie 2001, ora 12, la Biserica Ortodoxă UTA. Familiile Precupaș, Bota și Cozma. (32016)

Cu lacrimi în ochi și durere în suflet anunțăm că marți, 25 decembrie s-au împlinit 40 de zile de când moartea nemiloasă l-a răpit fulgerător dintre noi pentru totdeauna pe cel mai scump și blând soț, tată, fiu, frate și nepot, la numai 41 de ani, cel care a fost
SECHEL IOAN,
lăsând în urma lui un gol imens, o durere nemărginită și un izvor nesecat de lacrimi. Slujba de pomenire se va oficia pe data de 30 decembrie, la Biserica Ortodoxă Chișineu Criș. Dumnezeu să-l odihnească în pace. Familia îndurerată. (9646571)

În Sf. zi de Crăciun, tristețe, lacrimi, amintiri la împlinirea a 2 ani de când ne-a părăsit nedrept de devreme bunul nostru și dragul nostru soț și tată
ing. DOMOCOȘ EMIL IOAN.
Dumnezeu să-i dea liniștea și odihnă veșnică sufletului său blând și nobil! Familia.

Se împlinesc 40 de zile de la dispariția tragică, la numai 24 de ani a singurului nostru fiu,

REMUS GAVAZIUC.
Cât ai trăit te-am iubit, am sperat și ne-am bucurat de un copil cuminte și frumos, plecând, ne-ai lăsat lacrimi și tristețe, singurul nostru drum duce la mormântul tău, unde găsim liniște și alinare. Dormi în pace! Parastasul - duminică, 30 decembrie 2001, ora 12, la Biserica Ortodoxă de pe Strada Renașterii. Părinții DORICA și VASILE. (32025)

REMUS,
cu lacrimi în ochi și durere în suflet, simt să-ți spun că nu te voi uita niciodată. Ai fost prima mea iubire, te-am iubit cu toată ființa mea, zi de zi, timp de 3 ani, ani petrecuți împreună, cu multe amintiri frumoase, ani pe care nu-i voi uita niciodată. Te voi iubi mereu și pe veci vei rămâne în sufletul meu. A ta iubită OTILIA. (32025)

Tristă și neuitată este ziua de 28 decembrie, când se împlinesc 2 ani de la dureroasa despărțire de cea mai bună, iubitoare și distinsă mamă, bunică și străbunică
UNGUREAN ROZALIA,
din GRĂNICERI. Îmi lipsește zâmbetul cald, bunătatea, sinceritatea și dragostea nemăsurată, iubită mamă! Nu te vom uita niciodată! Dumnezeu să-ți odihnească sufletul bun și nobil în pace! Nemângâiată fiica Mărioara cu soțul Gheorghiță și nepotul Gigi cu familia. (9646568)

Sâmbătă, 29 decembrie se împlinește 1 an de la dureroasa despărțire de cea care a fost mamă, soră și mătușă

MUREȘAN DOINA.
Parastasul va avea loc sâmbătă, 29 decembrie, ora 12, la Biserica Ortodoxă Micălaca (Renașterii). Dumnezeu să o odihnească în pace! Familia îndurerată.

Cuvintele nu pot exprima durerea, tristețea și singurătatea pe care le simțim și azi, la împlinirea a 4 ani de când ne-a părăsit mult prea devreme și pentru totdeauna cel care a fost soț și tată
SĂLĂGEAN MARIN.
Amintirea chipului tău drag ne însoțește mereu și cât vom trăi lacrimile noastre nu vor conteni să curgă deasupra mormântului tău. Dumnezeu să te odihnească în pace! Familia îndurerată. (32082)

SATLINE

urează clienților, angajaților și partenerilor de afaceri
Sărbători fericite și un cald La mulți ani!
Mircea Frențiu

EST TRANS CONSTRUCT

Sărbătoarea Anului Nou
să aducă în casele tuturor
salariaților noștri, prietenilor,
partenerilor de afaceri și clienților
NUMAI BUCURIE SI NOROC!
La mulți ani!

Director
Doctor ACHIM CORNEL

S.C. Arte Arad Textila

ARTE ARAD
firmă producătoare de confecții
își extinde activitatea începând cu luna ianuarie 2002
prin deschiderea celei de a II-a linii de producție, cămăși

În acest scop *Angajăm*
începând cu data de 03.01.2002

OPERATORI SECȚIA CONFECȚII

Cerințe:
experiență în domeniu
minimum 3 luni

Cei interesați
sunt așteptați
la sediul nostru din
strada Poetului nr. 1/C
(incinta UTA).

Oferim:
- **salariu atractiv;**
- **motivațional;**
- **tichete de masă,**
- **mediu de lucru**
la standarde occidentale

Informatii suplimentare
la telefon 057-229.002.

SC Expert SA

În calitate de lichidator al S.C. ALFAR S.A. - SERE Arad, în conformitate cu prevederile Legii 64/1995, republicată

VINDE LA LICITAȚIE PUBLICĂ, DESCHISĂ CU STRIGARE

în fiecare zi de marți, ora 12,00, următoarele bunuri:

- aparat contra curent
- pompe Hebe
- mașini scris
- benzi transportoare
- mașini unelte (strunguri)
- mobilier birou
- PC - 286, monitoare
- imprimante Star
- convertizoare sudură
- pompe stropit, motostropitoare
- electropompe, cazane duplicat
- grup electrogen 125 KW

Lista bunurilor scoase la vânzare, prețul de pornire și regulamentul de licitație sunt afișate la sediul societății Alfar SA, Calea Zimandului nr. 3

Următoarea licitație va fi în data de 08.01.2002

ÎNCHIRIEM SPAȚII

Relații suplimentare ing. Jurcovan Cornel, tel. 057-276.101

(C.A.)

ARDAF
Nu te lasă baltă!

Încheie la sediile ARDAF asigurarea obligatorie de răspundere civilă auto pentru tot anul 2002 si ... **sigur prinzi ceva!**

- reducerea tarifelor cu 10% respectiv cu 20% pentru pensionari, conform legislatiei, la care se adaugă BONUS-ul de 15% oferit de ARDAF -10% -20%
- Prin urmare, realizezi o economie de 25%, respectiv de 35% la plata primei de asigurare până la 31 decembrie 2001 -15%
- produsul anului 2001 polita de asigurare CĂMINUL cu o reducere de 5% -5%
- participi la patru tombole trimestriale ARDAF dacă închei asigurarea RCA până la 31 ianuarie 2002, unde poti câștiga unul din cele 328 de premii constând în televizoare color si telefoane mobile 4x

ARDAF Sucursala ARAD Str. I. C. Brătianu nr. 6-8
Tel/fax: 256.276; 251.684
Agentis SEBIS Str. Parc Libertății nr. 17 B

RCA 2002
(C.A.)
tragerile la sorti vor avea loc în 28.02.2002; 30.05.2002; 29.08.2002; 28.11.2002, iar listele cu câștigătorii vor fi publicate in presa centrala.

S.C. BODIMAR IMPEX SRL

Cu prilejul sărbătorilor de Iarnă
urează tututor colaboratorilor,
clienților, prietenilor
și angajaților

Sărbători fericite,
multă sănătate
și traditionalul
„La mulți ani!"

(9396108)

SC CENTRAL SA

Sfintele Sărbători îmi prilejuiesc
ocazia să transmit tuturor
colaboratorilor,
prietenilor,
salariatilor
si familiilor acestora,
multă sănătate,
fericire,
prosperitate.
La Multi ani!

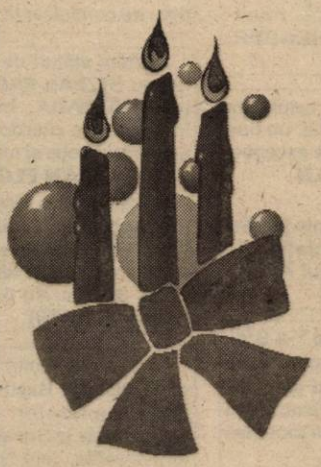

Manager
TORCOȘ FLORIN

(2360443)

MOBILA SI BINALE MB
Sărbătoarea Anului Nou să aducă în casele tuturor
salariaților noștri, prietenilor, partenerilor de afaceri și clienților
Sănătate, Bucurie și Noroc!
La mulți ani!

BANCA "TRANSILVANIA" S.A.
SUCURSALA ARAD,
Str. Unirii nr. 5-7,
Tel. 057/283.122
Sărbători fericite!
La mulți ani 2002!

ADEVĂRUL

Cotidian independent Arad

Anul XIII, nr. 3496

Sâmbătă, 29 decembrie 2001 • 12 pagini • 4000 lei • e-mail: adevarul@arad.ro; adv.pub@arad.ro

BRAT Publicație auditată în semestrul II 2000 — Tiraj mediu zilnic vândut: 33.205

WEST BANK
CARDINE BANKING GROUP
ARAD, B-dul Revoluției nr. 88
Tel: 284.888, Fax: 285.202
SĂRBĂTORI FERICITE
La mulți ani 2002!

A TREIA CRUCIADĂ ANTICORUPȚIE

Motto: „Cât sunt eu la conducerea Internelor, România nu va mai fi o țară fără stăpân, la dispoziția bandiților și golanilor".
(Ioan Rus, Ministru de Interne în Guvernul României)

Îngrijorat sincer de pericolul proliferării corupției în societatea românească, președintele Ion Iliescu a apreciat în mod corect că „... ori o eradicăm ori ne termină ea (n.a. corupția) pe noi." Din ce în ce mai multe semnale parvenite dinspre Vest ne avertizează cu severitate asupra riscului că la viitoarea întrunire NATO la nivel înalt de la Praga din toamna anului viitor România să nu fie acceptată ca membru al alianței, dacă flagelul corupției nu va fi eradicat. Personalități precum lordul Robertson, secretarul general al NATO, ori ambasadorul SUA la București au lăsat de-o parte diplomația pentru a spune verde în față autorităților române că, o țară măcinată de cancerul corupției generalizate riscă să fie ținută mult și bine în carantină, înafara comunității euroatlantice, aflată în plin proces de constituire și definitivare a structurilor.

Preocuparea autorităților pentru jugularea corupției nu este nouă. Încă de pe vremea guvernului Văcăroiu era recunoscută prezența corupției în societatea românească, numai că, în mod paradoxal, organele de ordine și de justiție nu reușeau să-i dovedească pe infractori. Din acea perioadă ne-a rămas celebra formulare a „corupției fără corupți." Fenomenul era abordat la modul teorectic, în timp ce hoții se căpătuiau în mod cât se poate de practic jefuind avuția țării. În acele vremuri de paradis pentru corupție au fost devalizate băncile statului, au fost demolate întreprinderile de stat și însușite pe bucăți, atunci au început marii corupți din poliție și din vămi să-și ridice vilele și să-și procure limuzinele cele luxoase. Atunci a fost dată la fund flota românească a Băsescului.

În urma alternanței la putere din 1996, fostul președinte Emil Constantinescu s-a angajat și el în lupta contra corupției prin declarații lipsite de rigoare profesională, de amator imberb, incapabil să priceapă cât de serioasă este problema. Asemuit de presă cu un don Quijote în mizerie, luptătorul împotriva morilor de vânt a eșuat lamentabil în jenanta afacere de contrabandă cunoscută sub denumirea de „Țigareta II". Ne amintim și astăzi figura cruntă a Constantinescului ieșit intempestiv pe posturile de televiziune pentru a se zburli la presă, la ziariștii care dând afacerea în vileag, i-ar fi stricat dânsului jucăria cu „ ... flagrantul organizat". Care flagrant și care organizat, s-a văzut ulterior, în relatările de presă: în traficul cu țigări erau implicate instituții fundamentale ale statului român - poliția, SPP-ul, Armata și nu în ultimul rând însăși Președinția - care au colaborat strâns cu lumea interlopă. Această a doua cruciadă contra corupției a sfârșit prin a cădea în ridicol și în derizoriu. Începând cu tărășenia de la „Țigareta II", prestigiul fostului președinte Constantinescu s-a prăbușit atât în țară cât și în străinătate.

ȘTEFAN TABUIA

(Continuare în pagina 6)

În ultima ședință din acest an
CONSILIUL LOCAL ARAD ȘI-A ÎNTORS BUZUNARELE PE DOS

Foto: V. MUSCA

Mircea Roman a condus o ședință de buget în care consilierii n-au prea avut ce împărți

• Proiectul de buget pe anul 2002 va fi dezbătut în 29 ianuarie

Pag. 6

Pag. 4

Cadouri de Anul Nou
CREȘTERI DE PREȚURI LA UTILITĂȚILE PUBLICE

Retrospectiva politică 2001

Pag. 5

Pag. 3

De sărbători
MEDICII DE FAMILIE AU RĂMAS FĂRĂ BANI

Pag. 6

Grila de impozitare a veniturilor pentru trimestrul I din 2002

ADRIAN MATEAȘ A FOST DECLARAT NEVINOVAT DE POLIȚIA ITALIANĂ

Pag. 4

Dii căluț cu săniuța-n zbor... spre 2002

Foto: V. MUSCA

INFOTON
DEALER AUTORIZAT
La mulți ani!
str. Eftimie Murgu, nr. 74-76, tel./fax: 281600
magazin:
str. Lucian Blaga, nr. 2-4, tel./fax: 281595

În ziarul nostru de luni, 31 decembrie vom publica Programele TV de Revelion

STILCONFORT
• BUCĂTĂRII • DORMITOARE • CAMERE DE ZI • MOBILIER DE BAIE
VÂNZĂRI ÎN RATE
Calea Timișorii nr. 53; Tel./Fax: 278.820
Piața Spitalului Bl. 1D; Tel/Fax: 253.868

CALENDAR

▼ Astăzi, Soarele răsare la ora 7 și 55 de minute și apune la ora 16 și 36 de minute.

▼ Au trecut 362 de zile din acest an. Au mai rămas 3 zile până în 2002.

▼ **Praznicul zilei: Biserica ortodoxă:** Sf. 14.000 de prunci uciși de Irod; Cuv. Marcel; **Biserica romano-catolică:** Sf. Familie: Iisus, Maria și Iosif; Sf. Thomas Becket; **Biserica greco-catolică:** Sf. Prunci nevinovați, uciși de Irod; Cuv. Marcel Achimiștul

A venit BARZA!

La Arad: Dumea Diana, **Cruceanu** Gabriel Ștefan, **Codoș** Valentin Ștefan, **Mica** Denisa Nicoli.

La Chișineu-Criș: Gaga Andrei, **Jung** Florin, **Jivan** Bianca, **Gligor** Bogdan, **Covaci** Natalia, **Arcu** Adrian Claudiu, **Tinca** Rafael

La Ineu: Fraizinger Dorina

La Lipova: Bârlănaș Nicolae Cristian, **Drăgan** Angelica

HOROSCOP

Sâmbătă, 29 decembrie

Berbec (21.03-20.04). Meritele dvs. sunt recunoscute unanim și cei din jur sunt întru totul de acord cu maniera în care vă achitați sarcinile asumate.

Taur (21.04-20.05). Atitudinea dvs. extrem de rezervată constituie un impediment în demararea cu succes a acțiunilor pe care intenționați să le întreprindeți.

Gemeni (21.05-20.06). Manifestați-vă cu mai mult curaj, conjunctura astrală vă este favorabilă și surprizele neplăcute sunt excluse.

Rac (21.06.-22.07). Dovediți-vă mai înțelegător față de semeni și renunțați la atitudinea arogantă și la vedetism.

Leu (23.07-22.08). Abordați problemele serioase cu o precauție surprinzătoare, neobișnuită pentru dvs. Când lumea se așteaptă mai puțin descoperiți soluții salvatoare și reușiți să redresați situații care la un moment dat sunt compromise.

Fecioara (23.08-22.09). În acest sfârșit de săptămână, dacă aveți timp liber la dispoziție ar fi bine să încercați să reînnodați relațiile cu o persoană care în numeroase împrejurări și-a dovedit cu prisosință amabilitatea și v-a fost de mare ajutor.

MOCHETA
Arad, Piata Garii
Telefon 235.221
Mari REDUCERI DE PRETURI
MONTAJ LA STANDARDE EUROPENE

Balanța (23.09-22.10). Fiți mai indulgent cu cei slabi și acordați-le și lor șansa de a se face remarcați. Dacă țineți la siluetă supuneți-vă unui regim de slăbire.

Scorpion (23.10-21.11). Pentru a face față cu bine tuturor situațiilor cu care vă confruntați, diplomația și toleranța se cer a fi puse pe primul plan.

Săgetător (22.11-21.12). Un flirt nevinovat își poate pune „amprenta" asupra stării dvs. psihice. Deși evitați să vă implicați într-o relație serioasă, odată și odată acest pas tot va trebui făcut.

Capricorn (22.12-19.01). Treceți printr-o perioadă cu multe momente plăcute, dar mai puțin favorabile.

Vărsător (20.01-20.02). Pot apărea neînțelegeri cu cei din jur, poate apărea stres și agitație, ca peste puțin timp lucrurile să se transforme radical în bine.

Pești (21.02-20.03). Bună dispoziție, succese după succese și popularitate. Se prefigurează o zi excelentă pentru dvs. din toate punctele de vedere. Bucurați-vă de fiecare clipă existentă.

BANCA ROMÂNĂ PENTRU DEZVOLTARE
GROUPE SOCIETE GENERALE
SUCURSALA ARAD

Cu ocazia sărbătorilor de iarnă dorim tuturor clienților, colaboratorilor, prietenilor și angajaților

Sărbători fericite și tradiționalul La mulți ani!

Conducerea B.R.D. Arad

METEO

Vremea va fi normală din punct de vedere termic și în general închisă. Cerul va fi mai mult noros și local se vor semnala precipitații, predominant ninsori. Vântul va sufla slab în general moderat din sud.

Temperaturi maxime: -2 la +1°C. Temperaturi minime: -6 la -3°C.

Meteorolog: DANA GĂVRUȚA

PLUGUȘORUL MILITAR!

Ieri, pe platoul unității militare din Cetate, a poposit Plugușorul militar cu urări de Anul Nou.

Alături de cadre, militarii unității, la festivitate au participat foste cadre în rezervă, pensionari cât și veterani de război.

Au fost invitate organele locale, Prefectura, Primăria cât și alte personalități din oraș. La început col. Avram Cătănici, comandantul unității, a evocat realizările unității în acest an, a adus mulțumiri pentru modul cum au fost îndeplinite ordinele și misiunile, în același timp a mulțumit oficialităților locale pentru modul de colaborare cu unitatea.

În final, grupul militar al Plugușorului a urat sănătate, fericire și îndeplinirea tuturor dorințelor în anul care vine 2002.

Text-foto: AL. MARIANUȚ

„ADEVĂRUL" VĂ ASCULTĂ

La telefonul dimineții, 280944, între orele 9,00-12,00

● ***Angajatele CTP sunt... dezinformate***

Un grup de persoane din Arad s-a prezentat la redacția ziarului nostru pentru a-și exprima nemulțumirea față de felul în care sunt tratați de angajatele Companiei de Transport Public care vând bilete în gheretele din stațiile de tramvai. „Dom'le, de sărbători tramvaiele circulă într-un regim mai special și înțelegem acest lucru. Ce nu înțelegem este cum e posibil ca respectivele doamne nu știu să ne spună care este orarul anumitor tramvaie sau și mai rău, să ne trimită la sediul CTP de pe Calea Victoriei pentru a ne informa. Este de-a dreptul inadmisibil să fim tratați cu atâta lipsă de respect."

Pentru a da un răspuns acestui grup, precum și altor persoane care folosesc mijloacele de transport în comun, am discutat cu d-na Mariana Birău, director de exploatare în cadrul CTP, care ne-a declarat următoarele: „Noi am făcut cunoscut în mass-media programul tramvaielor în perioada sărbătorilor. Mai mult decât atât, există afișe la fiecare gheretă de vânzare a biletelor și angajatele noastre sunt la curent cu modificările apărute în program. Cele care nu au oferit informații călătorilor vor fi sancționate."

● ***Mulțumiri pentru CARP***

D-na K.A. din Arad, Calea Aurel Vlaicu, în numele mai multor pensionari, aduce mulțumiri Casei de Ajutor Reciproc a Pensionarilor și în mod deosebit d-lui președinte **Vasile Neagu,** pentru felul în care a asigurat protecția socială prin tratamentele oferite la băile termale, alimentele obținute la prețuri mai mult decât accesibile de la Economat, precum și pentru lucrările dentare de care pensionarii au beneficiat.

K.A. în frunte cu ceilalți pensionari doresc să-i ureze d-lui Vasile Neagu putere de muncă, Sărbători fericite și, de Sf. Vasile, un călduros „La mulți ani!"

Redactor de serviciu, R. M.

CINEMATOGRAFE

Dacia: Mai rău nu se poate (SUA) 10; 12; 14; 16 18; 20

Mureșul: Câini și pisici (SUA) 10; 12; 14; 16; 18

Arta: Foc încrucișat (SUA) 16; 18; 20

Sala Mică: Povestea unui cavaler (SUA) 15,30; 17,30

Progresul: Prezicere fatală (SUA) 15

Inamicul e aproape (SUA) 17

AM PORNIT SĂ COLINDĂM...

În preajma sărbătorilor de iarnă, elevii claselor primare de la **Școala Generală nr. 1** l-au întâmpinat pe Moș Crăciun cu colinde și poezii. În mijlocul lor a fost și P. S. Timotei Seviciu, episcop al Aradului, Ienopolei, Hălmagiului și Hunedoarei și părintele Vasile Pop, consilier cultural al Episcopiei. Copiii au pornit cu colinda și pe la cele mai reprezentative instituții ale orașului - Primărie, Prefectură, Inspectoratul Școlar Județean, Consiliul Județean – cât și pe la redacția cotidianului nostru.

AU PLECAT DINTRE NOI

Ardelean Pavel (1909); Buha Pompiliu (1940); Szabo Maria (1925); Gal Ladislau (1959); Cârlan Petru (1924); Ponta Zena (1954); Fluieraș Paul (2001); Pușcaș Ioan (1927); Lugoșan Iuliana (1929); Baciș Mitru (1937); Koritar Martin (1929); Șutău Emil (1955); Târlea Dimitrie (1928); Csizmar Iosif (1923); Kapesz Sofia (1914); Perenyi Ioan (1928).

UTILITARE

PIEȚE, TÂRGURI

Astăzi este zi de piață la Chișineu-Criș, Lipova, Pâncota, Felnac, Grăniceri, Hălmagiu, Moneasa, Pecica, Vărșand, Socodor, Șeitin, Vladimirescu, Zimandu Nou, Covăsânț. Târguri **săptămânale** se desfășoară astăzi la Lipova, Pâncota, Hălmagiu, Moneasa.

FARMACII DE SERVICIU

Farmacia **„OMNIAFARM"**, Calea Aurel Vlaicu, Bl. Z28, cu program zilnic de la orele 8,00-22,00. Telefon 271724.

Farmacia **REMEDIUM** Arad, B-dul Revoluției nr. 52-54. Program luni-vineri: 7,30-20,00, sâmbătă 8,00-14,00. Tel. 233195.

Farmacia **SANAFARM** Arad, str. M.I. Antonescu nr. 4 (fosta Dobrogeanu Gherea). Program luni-vineri: 8,00-20,00, sâmbătă 8,00-14,00, duminică 8,00-13,00.

Farmacia **„Doctor Ciobanu"**, str. Episcopiei nr. 11 (lângă Spitalul Matern). Program: luni-sâmbătă, 7,30-20,00. Telefon: 214961.

Farmacia **SINAPIS**, situată pe B-dul Revoluției, nr. 88 lângă Noul Stil, funcționează non-stop. Telefon 282369.

Farmacia **„LARIFARM"**, Calea Aurel Vlaicu la parterul blocului Z 24 are program de lucru zilnic, între orele 7,00-23,00 - telefon 246622.

URGENȚE STOMATOLOGICE ...

... asigură Cabinetul din str. Crișan (în spate la Gionelli), program non-stop. Telefon: 253794.

● În zilele de sâmbătă și duminică, urgențe stomatologice asigură și cabinetul din B-dul Revoluției nr. 62, ap. 17, între orele 9,00-19,00. Telefon: 256665. În perioada 24 decembrie-2 ianuarie cabinetul va fi deschis zilnic, între orele 9-12; 14-19.

ÎNREGISTRĂRI ÎN CAZ DE DECES

Biroul de Stare Civilă - decese face înregistrări după următorul program: sâmbătă și duminică, între orele 9,00-11,00 și luni 8,00-14,30. Tel. 281850.

TELEFON DE URGENȚĂ LA POLIȚIE: 955

ADEVĂRUL
COTIDIAN INDEPENDENT ARAD
Editor: S.C. ADEVĂRUL S.R.L. Arad
COD FISCAL R 1681938 ● COD SICOMEX 19.604 ● CERTIFICAT J 02/1886 / 31 X 1991 ● COD SIRUES 020956601 ● ISSN 1220-7489

Redacția și administrația: 2900 Arad, Bd. Revoluției nr. 81. Telefoane: SECRETARIAT - 281802, fax 280655, 280625; ADMINISTRAȚIE - CONTABILITATE - 281797; MICA PUBLICITATE - 210775; MAREA PUBLICITATE - 280904; CLUBUL PRESEI - 280989.

Consiliul de administrație: președinte - **DOREL ZĂVOIANU,** telefon 281802, 280625; vicepreședinte - **MIRCEA DORGOȘAN,** telefon 210776; membri: **DOREL BARBU,** telefon 281797; **NICU COJOCARU,** telefon 280904; **MIRCEA CONTRAȘ,** telefon 280854.

Colegiul de redacție: MIRCEA CONTRAȘ (redactor-șef); MARCEL CANCIU (șef secție foto), telefon **281701; ALEXANDRU CHEBELEU** (șef secție sport), telefon **281701; NICU COJOCARU** (șef secție publicitate) telefon/fax: **280904; GABRIELA GROZA** (secretar general de redacție), telefon **280854; VASILE FILIP** (șef secție cultură-învățământ-tineret), telefon **281855; 280003; IOAN IERCAN** (șef secție politică), telefon **280943; DORU SAVA** (șef secție social-economic), telefon **281738; ȘTEFAN TABUIA** (șef secție actualități), telefon **281855; 280003; DOREL ZĂVOIANU** (președinte al Consiliului de administrație), telefon **281802, 280625.**

Difuzare - Marketing: MIRCEA ȚÂȘCĂ (șef secție)-telefon 280904

Tiparul executat la S.C. MEDIAGRAF S.A. ARAD, str. Feleacului F.N., telefon 250902, fax 250920

„Adevărul" poate fi citit și pe Internet la adresa http://adevarul.arad.ro

Echipa de serviciu

IOAN TULEU secretar de redacție

Bianca Felea, Adela Pop, Ioan Leac, Dina Rujan, Ramona Vidulescu tehnoredactare computerizată

Doina Jurcă, Călin Mnerie, Aurica Telcian, Dacian Toduța corectură

CURSUL VALUTAR*

VALORI ÎNREGISTRATE IERI, 28 DECEMBRIE 2001

Denumirea valutei	BNR	BCR		BRD		Banca Transilvania		Banca Agricolă		Bursa neagră	
EURO	27881	C	V	C	V	C	V	C	V	C	V
Forint	113	107	117			108	115			114	116
Dolar S.U.A.	31597	31300	31600	31000	31600	31350	31800	31220	32000	31500	3170[illegible]
Marca germană	14255	13848	14409	12500	14330	12200	14200	13500	14270	14300	1440[illegible]

De sărbători

MEDICII DE FAMILIE AU RĂMAS FĂRĂ BANI

Majoritatea medicilor de familie din municipiul Arad au rămas fără bani de sărbători. Bani de buzunar și bani din care să plătească salariile asistentelor. „Este inadmisibil să se întâmple așa ceva în condițiile în care noi muncim, predăm tot felul de rapoarte legate de activitatea noastră și ne plătim dările către stat. Iar Casa de Asigurări de Sănătate ne lasă fără nici un ban. Este o adevărată sfidare la adresa noastră. Și nu este pentru prima dată când se întâmplă așa ceva. La fel a fost și anul trecut și de Paști..." - spun, revoltați, medicii de familie. Ei amenință chiar că, în cazul în care situația lor nu se va rezolva, vor picheta sediul CAS la începutul anului viitor.

Dr. Gheorghe Domșa, directorul CAS Arad precizează că medicii de familie din județ și-au primit banii, în timp ce la nivelul municipiului a rămas disponibilă suma de 130 de milioane de lei care a fost distribuită la șase-șapte doctori, în ordine alfabetică. „Nu i-am putut plăti pe toți medicii de familie pentru că ei nu au respectat un ordin prin care trebuia să ne returneze, până la 15 decembrie soldul necheltuit din bugetul de practică" - explică directorul CAS.

D. DUȚU

Comisarului - șef al Gărzii Financiare i se pun bețe în roate

Într-un interviu apărut ieri în cotidianul nostru, comisarul șef al Gărzii Financiare Arad, Dan Cancel, afirma că așteaptă contestarea procesului verbal întocmit la casa de schimb valutar „Magic Super", de unde s-au confiscat 70.000 de dolari.

Și așteptarea nu a fost prea lungă. Astfel că, ieri dimineață, s-a trezit cu o plângere depusă de avocatul Ioan Josan Cociș - nu pentru confiscare, ci pentru amenda aplicată societății.

„S-a întâmplat exact cum am preconizat. Și cred că, în proporție de sută la sută până la sfârșitul lui ianuarie va depune plângere și pentru confiscarea valutei. De altfel, sunt convins că va face tot posibilul să câș-tige", declară comisarul șef al GFA.

S. AMBRUȘ

ASIROM

Este timpul să închei asigurarea obligatorie de răspundere civilă auto pentru anul 2002.
Cu ASIROM te asiguri că plătești mai puțin!

1. ASIROM îți oferă o reducere de 25%, plătind integral prima de asigurare, direct la sediile ASIROM, până la data de 31 decembrie 2001. Pensionarii primesc o reducere de 35%. Reduceri suplimentare se acordă prezentând talonul publicat într-un ziar central. Național.

2. Participă la concursul „Asigură-ți câștigul cu ASIROM!", răspunzând direct pe declarația de asigurare la întrebarea: „Ce societate de asigurări este lider național al asigurării obligatorii de răspundere civilă auto?" și poți câștiga unul din premiile oferite de ASIROM:

- Marele Premiu: 1 autoturism Fiat Brava
- Premiul I: 10 calculatoare performante
- Premiul II: 45 casetofoane auto
- Premiul III: 200 anvelope auto

Concursul durează până la 31 ianuarie 2002
Tragerea la sorți a premiilor: 29 martie 2002
Regulamentul concursului și alte detalii, la sucursalele ASIROM.
Program: luni-sâmbătă 8-18

(9396044)

La Șomoșcheș

BUCURII DE SFÂRȘIT DE AN

* Pentru copiii din Șomoșcheș, Moș Crăciun a venit tocmai din Saar (Germania). A poposit întâi pe la Asociația româno-germană din Lipova condusă de Ioan Schmidt. Și astfel o întreagă delegație de prieteni a creat bucurii celor mici. Deputatul de Saar dl. Willi Gehring a împărțit darurile. Lui Moș Crăciun copiii i-au prezentat strămoșești colinde. Frumosul brad și culorile ghirlandelor au întregit semnificativ momentul.

Prietenii germani s-au interesat de stadiul amenajării unui grup sanitar pe care îl finanțează și, înainte de a pleca, au mai donat școlii din Șomoșcheș jucării pentru „Sala de basm" și un monitor pentru jocuri electronice.

* În aceste zile, peste o sută de familii din Șomoșcheș au primit mult așteptatele invitații pentru contractarea instalării de posturi telefonice în localitate. Așadar bucurie mare, deoarece, în curând, Șomoșcheșul va avea legături directe cu județul, țara și lumea prin centrală digitală.

înv. IOAN NAGY

CADOURI DE CRĂCIUN PENTRU 60 DE COPII ȘI TINERI CU HANDICAP

Săptămâna trecută (puțin mai devreme), Moș Crăciun a poposit la Asociația Handicapaților Neuromotor (A.H.N.R.) - Filiala Arad. Asta pentru că în sacul lui s-au găsit și câteva cadouri pentru 60 de copii și tineri cu handicap. Doamna **Monica Antoci** - președinta AN.H.R. a dorit să mulțumească Direcției de Asistență Comunitară din cadrul Consiliului Local Municipal, Asociației Copii pentru Hristos, domnului Valeriu Mariș și colectivului de la Cantina Municipală și nu în ultimul rând lui Moș Crăciun, care au făcut ca acest lucru să fie posibil, aducând căldură și bucurie în sufletul acestor copii și tineri cu handicap neuromotor.

N.B.

Bucurie sfântă și mulțumiri

Așa cum era absolut normal în prag de sărbătoare sfântă, i-am invitat pe membrii Asociației Distroficilor Muscular - România, Filiala Arad la noul sediu din Arad, Str. Corneliu Coposu Nr. 8 pentru a sărbători împreună NAȘTEREA MÂNTUITORULUI. În ciuda gerului năprasnic de afară și a lipsei sursei de căldură din interior au răspuns invitației în jur de 50 de persoane și ne-am simțit foarte bine împreună. Ne-am încălzit spiritual prin prezența unui grup de colindători din partea Fundației Renincoor Open Hand-Arad, care în final au oferit și daruri pentru copii, iar pentru cadourile adulților am fost sprijiniți de sponsori. O surpriză inedită a fost prezența famfarei Bisericii Penticostale din Șoimoș-Lipova, care ne-a încântat cu colinde minunate interpretate vocal și instrumental.

Am simțit cu adevărat fiorul sfânt al sărbătorii de Crăciun, fapt posibil prin sprijinul unor sponsori, dintre care unii au contribuit financiar la renovarea noului sediu, alții la cadourile de Crăciun și la produsele de patiserie consumate cu acest prilej, iar alții la derularea proiectelor noastre. Cu deosebită plăcere vă fac cunoscute numele acestor oameni de suflet: SC BENDEA SRL, SC „PASĂREA PARADISULUI" SRL, SC RECONS SA, SC TOP SA, SC ROMSILVA SA, Coop. „Constructorul", PROFI FOTO, Biserica Baptistă „Dragostea"-Arad, Organizația RENINGSBORG din Göteborg-Suedia prin Fundația Renincoor Open Hand-Arad, SNP PETROM SA, SC MOL SA, Asociația „Pe stânca Șoimoș"-Lipova, Sm@rt Computers, Asociația „Tineret pentru Cristos/România", fam. av. Silviu RAȚIU, fam. ec. Otto DICK, fam. Teodor GULER...

Adresez sincere mulțumiri celor care ne-au sprijinit într-un fel sau altul pe parcursul întregului an 2001 și-L rog pe bunul Dumnezeu să-i răsplătească pe toți după voia Sa.

Mihai FIGHIR, președintele Asociației Distroficilor Muscular-România, Filiala Arad

FOTO: V. MUSCA

Pe pârtia din centrul stațiunii Moneasa, zăpada continuă să se mențină într-un strat de 10-15 cm, spre bucuria turiștilor care pot astfel schia sau se pot da cu sănuița. Și încă o veste bună: la Moneasa, pentru noaptea de Revelion meteorologii prognozează ninsoare

GARDIENII SANCȚIONEAZĂ PATRONII LENEȘI

Căderile de zăpadă și temperaturile scăzute înregistrate în ultimele zile au dus la formarea pe trotuare a adevărate patinoare. Consiliul Local a emis o hotărâre care prevede sancționarea celor care nu-și curăță de zăpadă spațiul din fața magazinelor. Din păcate, pe unii patroni nici teama unei amenzi, nici bunul simț nu îi determină să-și mănture trotuarele.

În ultimele zile, Corpul Gardienilor Publici a întreprins o acțiune de sancționare a patronilor... leneși. În baza HCl 71/97, gardienii au aplicat amenzi a câte 400000 lei conducerilor magazinelor Modern, Galeria de Arte Alfa, Agenția CFR, SC Ellis, Casata Vernieri, SC Eta 2U, Muzica.

Pe parcursul desfășurării acestei acțiuni, o serie de patroni și-au scos angajații la curățatul trotuarelor, ei primind doar o avertizare din partea organelor de ordine. Printre aceștia se numără SC Altex, SC Helen, SC Gionelly, Romtelecom, Tarom, SC Chris.

Acest gen de acțiuhi vor continua și în următoarele zile.

M.M.

În urma calculării venitului global

CONTRIBUABILII ȘI PRIMESC BANII ÎNAPOI

A început distribuirea prin mandate poștale a sumelor pe care statul trebuie să le restituie cetățenilor îndreptățiți să le primească în urma depunerii declarațiilor de impozit pe venitul global. Trezoreriile au virat banii în contul Oficiilor Poștale din cele șapte orașe din județ la care se adaugă cele din comunele Pecica, Sântana, Săvârșin și Gurahonț. Urmează ca factorii poștali să achite la domiciliu aceste sume. În cazul în care beneficiarii nu vor fi găsiți acasă, banii vor sta la dispoziția lor pe o perioadă de 30 de zile la toate Oficiile Poștale.

A. B.

BANII ADUNAȚI LA BALUL DE CRISTAL VOR AJUNGE ACOLO UNDE TREBUIE!

Așa după cum anunțam, fondurile strânse la Balul de Cristal vor fi acordate după cum urmează: 40% Centrului de îngrijire și asistență, 40% Centrelor de plasament, 10% Secției radiologie a Spitalului județean și 10% Secției Pneumologie III - Spitalul TBC.

Cum vor administra directorii acestor instituții, respectiv secții, banii, aflăm din declarațiile lor:

Dr. Ileana Dan, șefa Centrului de plasament nr. 1: „Pentru centrul de Plasament nr. 1, unde trăiesc copii abandonați cu vârste între 0 și 2,5 ani, năpăstuiți de soartă, acest ajutor înseamnă o rază de soare pentru crearea unor condiții mai bune de locuit, ceea ce întregește posibilitatea ca noi să le dăm acele brațe pe care ei le cer, într-un cadru propice. Vom folosi banii, așadar, pentru reparațiile cen[illegible]lui."

Dr. Fira Popa, directorul Centrului de Îngrijire și Asistență: „Ajut[illegible]rul este binevenit și de neprețuit. Faptul că oamenii sunt alături de cei în suferință înseamnă enorm de mult pentru că în acest fel nu se simt părăsiți. Banii vor fi folosiți pentru repararea și modernizarea unui pavilion cu o vechime de 100 de ani."

Prof. dr. Gheorghe Ciobanu, șeful Laboratorului de radiologie (Spitalul județean): „Mulțumiri pentru acest ajutor pe care îl vom folosi pentru amenajarea secției. Mai exact, pentru montarea aparaturii primite în dotare de la minister: un aparat de înaltă performanță pentru examinarea sânului și un altul, la fel de performant, pentru radiografii. Ar mai fi de lucrat și la o instalație de procesare a imaginilor."

Dr. Dana Olar, șef secție Pneumologie III, Spitalul TBC: „Cu certitudine, banii nu-i voi destina doar secției pe care o conduc, ci întregului spital. În urma simpozionului de Pneumologie organizat în urmă cu câteva luni am mai rămas cu ceva bani. Intenția noastră e să achiziționăm un aparat EKG pentrru spital, dacă diferența o va suporta Spitalul Municipal."

T. MATICA

Întrebări și răspunsuri despre bursele în străinătate

Se vorbește tot mai des în ultima vreme despre „exodul creierelor", despre faptul că tinerii străluciți ai țării pleacă în alte zări să studieze și apoi să muncească. Am scris și în cotidianul nostru, și nu o dată, despre ei. Ne-au împărtășit din experiența lor americană sau europeană, au explicat cum au ajuns acolo, au încercat să-și contureze planurile de viitor. Același lucru l-au făcut și alaltăieri seara, la Clubul „Frontiera". Aproape 50 de arădeni, studenți sau doctoranzi la universități din SUA, Europa sau Japonia s-au întâlnit cu elevi din Arad, pentru a le răspunde la orice întrebare privind posibila continuare a studiilor „dincolo". Întâlnirea s-a desfășurat într-o atmosferă relaxată, însuflețită de profesoara Vanda Stan, de la Colegiul Național „Moise Nicoară", moderatoarea discuțiilor și cea care, cunoscându-i pe fiecare dintre cei plecați a avut inițiativa acestei întâlniri.

Întrebările care au venit din partea elevilor au acoperit toate aspectele (tentației) unei noi vieți: Care este relația profesor/student? Ce activități extracurriculare există acolo? Dacă atentatele din 11 septembrie au afectat situația studenților străini? Unde pot locui? Există posibilitatea de a avea în paralel și o slujbă „part-time"?

Pe ce criterii își aleg, de aici facultatea? Dacă au timp de viață personală? Ce este „code of bonour"? Cum sunt priviți acolo de către ceilalți? O întrebare firească și care stârnește multe controverse a fost cea referitoare la planurile de viitor. Puțini dintre cei prezenți au o idee clară despre ce vor face după ce își încheie toate studiile. Cei mai mulți au ambiția de a continua cu un masterat, apoi cu un doctorat. Mai departe... „om tr[illegible] și om vedea", ceea ce nu exclude posibilitatea de a se întoarce în țară, dacă e nevoie de ei, dacă sunt răsplătiți pe măsura capacității lor.

Am organizat această întâlnire în ideea de a pune la dispoziția elevilor noștri imformație firsthand, de a le crea posibilitatea să întrebe ei despre orice îi interesează", spune prof. Vanda Stan. „Nu vreau să se ajungă la situația de a vorbi despre ei și noi, într-un climat de dezbinare. Sunt elevii noștri, arădeni, care ne reprezintă strălucitor dincolo, prin care orașul nostru este mai cosmopolit", adaugă prof. Vanda Stan. Și ca o dovadă în plus a armoniei, alături de elevi au fost și diriginții claselor a XI-a de la Colegiul Național „Moise Nicoară".

CĂTĂLINA LATU

Cadouri de Anul Nou

CREȘTERI DE PREȚURI LA UTILITĂȚILE PUBLICE

Prețurile carburanților auto, energiei termice, energiei electrice și gazelor naturale vor crește, începînd de la 1 ianuarie 2002, în medie cu aproximativ 5%.

Stațiile de distribuție din rețeaua SNP Petrom vor majora, de la 1 ianuarie 2002, cu mai puțin de 3% prețul carburanților auto, un litru de benzină cu plumb urmînd să coste cu 450 de lei mai mult, un litru de benzină fără plumb cu 350 de lei mai mult, în timp ce un litru de motorină va costa mai mult cu 250 de lei.

Scumpirea carburanților auto a fost determinată de creșterea accizelor pentru produsele petroliere. Pentru o tonă de benzină cu plumb, acciza a crescut de la 270 la 290 euro/tonă, pentru benzina fără plumb, de la 220 la 235 de euro/tonă, în timp ce acciza pentru motorină a crescut de la 105 la 115 euro/tonă. "Influența majorării nivelului accizelor în prețul carburanților auto este mai mare decît nivelul cu care au crescut la pompă, dar Petrom a hotărît să facă această majorare mai suportabilă", a declarat, ieri, pentru MEDIAFAX, purtătorul de cuvînt al SNP, Gabriel Năstase. El a mai spus că prețul carburanților auto vînduți prin rețeaua SNP a crescut, în 2001, cu un procent mai mic decît cel al indicelui inflației pentru anul în curs.

Facturile pentru apa caldă și căldură vor fi mai mari de la începutul anului viitor, după ce Guvernul a aprobat creșterea prețului național de referință pentru energia termică furnizată populației prin sisteme centralizate de la 550.000 de lei/gigacalorie la 575.000 de lei/gigacalorie.

Noul preț de referință reprezintă o creștere de 4,5%, corespunzătoare unui curs de schimb leu/dolar de 31.397 de unități. Potrivit acordului semnat de Executiv cu Fondul Monetar Internațional (FMI), prețul național de referință trebuia ajustat, de la 1 ianuarie 2002, în așa fel încît să atingă nivelul de 15,4 dolari/gigacalorie.

Următoarea majorare a acestui preț va avea loc în luna aprilie, cînd acesta va fi ajustat pentru a atinge același nivel de 15,4 dolari/gigacalorie, iar de la 1 iulie energia termică va costa echivalentul a 20 de dolari/gigacalorie.

Tot de la 1 ianuarie 2002, prețul gazelor naturale pentru populație va crește de la 3.021 lei pe metru cub la 3.274 de lei pe metru cub, în urma calculării prețului la un curs mediu de 33.350 de lei pentru un dolar american, față de 30.774 de lei pentru un dolar american, pînă în prezent. Majorarea reprezintă o creștere de 7,7% a prețului la gaze naturale.

Următoarea ajustare a prețului la gaze va avea loc la 1 aprilie 2002, și are în vedere menținerea în termeni reali a acestuia la nivelul de 82,5 dolari/1.000 de metri cubi, angajament prevăzut în acordul Executivului cu FMI. De la 1 ianuarie 2003, o mie de metri cubi de gaze naturale vor costa cel puțin 90 de dolari.

Tarifele la energie electrică pentru populație și consumatori industriali cresc, tot de la începutul anului viitor, în medie cu 3,6%. Astfel, populația care a optat pentru tariful de tip social va plăti 1.078 de lei pentru un kilowatt oră (kWh), pentru un consum de pînă la 50 kWh, și 4.637 lei/kWh, pentru ceea ce depășește 50 kWh.

Cei care au ales tariful opțional de tip monom fără abonament vor plăti 2.287 lei pentru fiecare kWh consumat. Pentru tariful opțional de tip monom cu abonament, prețul unui kWh este de 1.696 lei, iar valoarea abonamentului a fost stabilită la 1.680 lei/zi. La tariful opțional de tip monom diferențiat, valoarea abonamentului este tot de 1.680 lei/zi, în timp ce prețul energiei consumate în timpul zilei a fost stabilit la 2.061 lei/kWh, iar în timp de noapte la 1.338 lei/kWh. Consumatorii care au optat pentru tariful opțional de tip monom, diferențiat pe trei zone orare, vor plăti un abonament în valoare de 1.696 lei/zi și 3.391 lei/kWh în orele de vîrf, 1.696 lei/kWh în orele normale și 1.338 lei/kWh în orele de consum scăzut. Tarifele la electricitate vor crește din nou cu 3,6% de la 1 februarie 2002, urmînd ca o altă majorare a acestora să intervină, cu același procent, de la 1 martie.

Fiindcă instituțiile pe care le conduc sunt în stare de veghe

DIRECTORII „CHEIE" DIN ARAD NE ASIGURĂ CĂ NU VOR FI PROBLEME DE SĂRBĂTORI

Ieri, la amiază, la Prefectură a avut loc o ședință fulger, al cărei unic subiect a fost discutarea modului în care se va interveni, pe pacursul zilelor libere care vor urma, în cazul producerii unor incidente ce ar putea afecta direct cetățenii. Au participat conducătorii unor instituții cheie din Arad, cum ar fi: **Protecția Civilă, Drumuri Județene, Electrica, CET, Arterm, Aeroport și Distrigaz.** Aceștia i-au asigurat pe prefectul Aradului, **Gheorghe Pele,** respectiv pe viceprimarul **Emanoil Voicu,** că nu sunt motive de îngrijorare, lucrurile urmând să se desfășoare normal pe toată perioada sărbătorilor. S-a luat și măsura asigurării, în cadrul tuturor instituțiilor de mai sus, a serviciilor de permanență, urmând să se intervină prompt în caz că va fi nevoie.

Sectorul care este, totuși, descoperit, este cel al Drumurilor Județene. Acestea sunt greu practicabile, cetățenii fiind cât se poate de revoltați din această cauză. Cum însă conducerea instituției cu pricina a declarat recent, pentru ziarul nostru, că șoselele arată astfel fiindcă pur și simplu nu sunt bani, orice alte comentarii ar fi de prisos.

La ședință au mai participat și reprezentanți ai Consiliului Județean.

EUGENIA BĂRDAȘ

Consiliile locale preiau în administrare terenurile și clădirile unităților de învățământ

Terenurile și clădirile în care își desfășoară activitatea unitățile din învățământul preuniversitar de stat și unitățile de învățământ special trec, din administrarea inspectoratelor școlare, în aceea a consiliilor locale ale comunelor, orașelor și municipiilor, respectiv sectoarelor Capitalei pe raza cărora funcționează, potrivit deciziei de joi a Guvernului privind modificarea și completarea Legii învățământului.

De asemenea, unitățile de învățământ preuniversitar de stat pot obține venituri proprii, în condițiile legii, din producție (în atelierele din școală) sau din prestări servicii.

Totodată, se pot încasa taxe de la persoane fizice și juridice și pot fi obținute venituri din închirierea unor spații, din donații, sponsorizări și din alte surse din activitatea de învățământ.

Veniturile astfel realizate vor fi utilizate exclusiv pentru aceste unități. Măsura urmărește crearea condițiilor pentru derularea procesului de reformă a sistemului de învățământ și a celui de protecție a copilului, precum și derularea în bune condiții a fondurilor PHARE pentru aceste domenii.

Bilanț la Pompieri

DACĂ ÎNTR-UN AN NU VOR AVEA MAȘINI DE INTERVENȚIE NOI, POMPIERII RISCĂ SĂ NU MAI AIBĂ CU CE SĂ „PORNEASCĂ" LA INCENDII

Ieri, în cadrul unei conferințe de presă ce a avut loc la ora 12,00, Grupul de pompieri „Vasile Goldiș" a prezentat bilanțul anului 2001.

În acest an unitatea de pompieri a fost solicitată la 290 de intervenții. Dintre care cele mai multe au fost la incendii și inundații (215), unul pentru salvarea unei persoane de la tentativă de suicid prin aruncarea de la înălțime, două la amenințări cu bombe amplasate în sediile unor instituții publice. Restul activităților au fost activități cultural sportive, situații de urgență, intervenții pentru asistența persoanelor, degajări de persoane din fântâni.

În timpul acțiunilor din acest an pompierii au salvat 10 persoane și bunuri materiale în valoare depeste 31,893 miliarde lei. În timpul acestor acțiuni nici un pompier militar sau civil nu a fost implicat în accidente.

Pegubele produse în urma incendiilor din acest an s-au ridicat la o valoare de aproximativ 5,145 miliarde lei.

Pompierii ne mai informează că față de anul trecut numărul incendiilor a scăzut cu aproape 50%. Luna în care s-au produs cele mai multe incendii (28) a fost aprilie, iar cele mai puține au avut loc în luna iulie (11).

Cele mai multe „focuri"- 129 - s-au produs la proprietăți individuale, urmate de domeniul public al statului cu 61 de incendii și 13 la domeniul privat al statului. Nu mai puțin de 83 de incendii au fost produse de jar aprins sau scântei, 43 de fectul termic, iar 32 de scurtcircuitul electric. Față de anii anteriori numărul incendiilor provocate intenționat a crescut cu 17.

Colonelul **Ioan Sechel** a dorit să sublinieze în cadrul acestei conferințe de presă că unitatea este săracă din toate punctele de vedere.

„Cea mai mare problemă o avem cu mașinile de intervenție, toate fabricate înainte de 1990, iar vârsta de trai a unei mașini este de aproximativ 13 ani. Dacă nu primim altele noi s-ar putea să avem probleme."

Pompierii au primit, după 13 ani, o singură mașină de intervenție luna aceasta, dar care nu poate fi folosită decât în oraș pentru că are rezervorul de apă prea mic.

„Cu toate acestea, pe parcursul acestui an am făcut față la toate intervențiile la care am fost solicitați", a încheiat colonelul Sechel.

NADIA BODRAN
Foto: ȘT. MATYAȘ

SEMNAL EDITORIAL

La Editura Concordia a văzut, recent, lumina tiparului lucrarea **„Prognoză și previziune macroeconomică"** de **Spînu Marin-Nicu**.

Autorul, cadru didactic universitar și colonel în cadrul inspectoratului de poliție al județului, se „motivează" în „Prefață": „Societatea de astăzi și de mâine este interesată în cel mai înalt grad să-și construiască stările viitoare. Speră, cu orice preț să preîntâmpine evenimentele, fenomenele și procesele ce pot produce perturbații profunde în viața social-economică, sau să atenueze influențele lor nefavorabile. Cercetarea sistematică a viitorului a devenit o practică curentă. Ea furnizează informații pertinente pentru deciziile comportamentale micro și macroeconomice."

După primul capitol în care încearcă să explice **„Conținutul prognozei macroeconomice"** (◆ Conceptul de prognoză ◆ Macroeconomia, obiectul de studiu al prognozei ◆ Conținutul analitic al prognozei macroeconomice ◆ Statul și politicile statale), lector univ. drd. Spînu Marin urmărește problemele majore referitoare la subiect: ◆ „Echilibru și nonechilibru în previzionarea și orientarea economiei"; ◆ „Tipologia previzională"; ◆ „Cadrul instituțional al activității previzionale"; ◆ „Probleme generale ale elaborării previziunilor"; ◆ „Elaborarea și fundamentarea previziunilor economice"; ◆ „Metode de previziune"; ◆ „Prognoza financiară"; ◆ „Prognoza masei monetare"; ◆ „Prognoza polulației".

Credem și noi - ca și autorul - că **„Prognoza și previziunea macroeconomică"** va prezenta interes și va fi utilă în pregătirea studenților economiști, precum și interes în rândul cadrelor didactice și al practicienilor".

Infracțiuni

Este cercetat în stare de libertate **Rat Aron** (25 ani), din Vânători, **Cârpaci Ambrozie Liviu** (20 ani) și **Cârpaci Emanuel** (18 ani), ambii din Vladimirescu, care au sustras 185 kg deșeuri din inox de pe platforma aparținând S.C. Siatra Prod SRL. Prejudiciul a fost recuperat în totalitate. ■ A ajuns în arestul Poliției, **Rusu Toader** (26 ani), din Bacău, care mai are de executat un mandat de doi ani închisoare pentru săvârșirea infracțiunii de loviturI cauzatoare de moarte.

Adrian Mateaș a fost declarat nevinovat de autoritățile italiene

Așa după cum am informat în numărul de ieri, halterofilul român Adrian Mateaș, acuzat de trafic cu mașini furate, a fost eliberat, la începutul acestei săptămîni, din închisoarea din localitatea italiană Tomezzo, după ce a fost declarat nevinovat de justiția din Peninsulă:

Mateaș, care a ajuns acasă, la Arad, a declarat agenției MEDIAFAX că dorește să uite de scandalul în care a fost implicat. "Italienii mă considerau vinovat pentru că am cumpărat mașini care, ulterior, au fost declarate furate. Proprietarii acestor mașini le vindeau, după care le declarau furate pentru a-și recupera banii din asigurări. Ce vină am avut eu, atît timp cît acele mașini ajungeau pe căi legale în România? Pînă la urmă, poliția și procuratura italiene au constatat că sînt nevinovat și, pe data de 24 decembrie, m-au eliberat. Acum vreau doar să stau cu familia și să uit de tot acest scandal", a spus Adrian Mateaș.

Mateaș, care a fost depistat pozitiv la un control antidoping, a precizat că va încerca să revină în sportul de performanță. "Eu nu am fost niciodată suspendat în România. Dacă federația internațională îmi ridică suspendarea, o să mă reapuc de sport, care înseamnă totul pentru mine", a adăugat sportivul arădean.

Adrian Mateaș a fost reținut, la începutul lunii octombrie, la Mako, în Ungaria, (n.r - 30 km de punctul vamal de lîngă Arad) de ofițeri ai Interpol, sub acuzația de trafic cu automobile furate. Mandatul internațional de arestare a fost emis de autoritățile italiene și a fost pus în aplicare de Biroul ungar al Interpol, la Mako, în timp ce Mateaș se îndrepta spre aeroportul din Budapesta, de unde urma să plece, în voiaj de nuntă, în Turcia. Halterofilul român a fost prezentat, imediat, procurorilor maghiari și a primit mandat de arestare pentru 40 de zile, după care ministrul ungar de Interne a aprobat cererea de extrădare depusă de statul italian.

Halterofilul Adrian Mateaș a fost depistat pozitiv pe data de 11 septembrie 2000, cu puțin timp înaintea începerii Jocurilor Olimpice de la Sydney, fiind suspendat de federația internațională de specialitate și exclus pe viață, de către Comitetul Olimpic Român, din lotul olimpic al României. Mateaș a susținut că este nevinovat, angajîndu-și avocați care să-l reprezinte la Sydney.

Mateaș, în vîrstă de 33 de ani, era vicecampion european la categoria 105 kg stilul smuls, titlu obținut la CE din 2000, de la Sofia.

INCENDIU ÎN MICĂLACA

Ieri dimineață, în jurul orei 7,00, pe strada Prutului din cartierul Micălaca s-a produs un incendiu. Anexa de la o casă particulară a cărei proprietară este Sturza Maria a luat foc.

Pagubele produse s-au ridicat la aproximativ 7 milioane de lei.

N. B.

PE ȘOSELE...

La Macea, **Crineli Ricard** (50 ani), cetățean italian cu domiciliul în Arad, conducea autoturismul ZA-123-JC. Din cauza neadaptării vitezei la condițiile de drum, carosabilul fiind acoperit cu gheață, a derapat izbindu-se de un copac aflat pe marginea șoselei. În urma impactului a fost grav accidentată **Beche Bianca** (19 ani), din Arad, pasageră aflată în autoturism.

RETROSPECTIVA POLITICĂ 2001

Anul 2001, primul an după alegerile din 2000, a însemnat, cel puțin pentru partidele politice arădene, o reașezare a multor politicieni locali pe eșichierul politic. Mai mult, în cadrul aceluiași partid s-au produs mișcări de trupe care au bulversat serios cele mai puternice partide: PDSR și PRM. De altfel, anul 2001 a însemnat pentru aceste partide o deteriorare serioasă de imagine datorată scandalurilor care s-au ținut lanț în rândurile celor două grupări politice.

O altă caracteristică a politicii locale a constat în instabilitatea politică generată de lupta pentru interesele proprii sau de partid. Grupările politice s-au războit mai pe față, mai pe dos pentru a pune mâna pe puterea care oferea accesul la funcții administrative cumpărate cu bani grei. Partidul de guvernământ a fost cel care a avut pâinea și cuțitul. Numai că taberele nu s-au înțeles asupra împărțirii prăzii, ceea ce a dus la luptele generatoare de scandal politic și, implicit, de instabilitate politică.

Anul politic 2001 a marcat ruptura definitivă dintre parlamentarii arădeni, dar și dintre aceștia și administrația locală. Încercările prefectului Gh. Pele de a-i uni pe parlamentari în cuget și simțire pentru politica arădeană s-a soldat cu eșec. Politicienii arădeni - de toate culorile - sunt mai dezbinați decât oricând și nu văd personalitatea politică sau partidul care i-ar putea aduna pentru interesul arădenilor.

Mai mult, politicienii au manifestat un dezinteres aproape total față de problemele cetățenilor. Legătura cu „mesele" a fost nulă. Am înțeles că nu suntem într-un an electoral, dar politicienii au fost aleși și votați nu doar pentru anul 2004 - posibilul an al alegerilor -, ci pentru toți cei patru ani. Acest dezinteres manifest față de problemele cetățeanului nu mai reprezintă o noutate, atâta doar că pare mai evident decât oricând.

Un partid inexistent!...

Partidul care trebuia să dea tonul în privința performanțelor politice era PDSR. Dotat cu un prefect și un primar de municipiu, dar și cu mulți alți primari și consilieri locali, cu doi senatori și cu un deputat în Parlamentul României, PDSR-ul arădean avea toate șansele să facă demonstrație de forță și de capacitate managerială la nivelul județului.

Numai că nici nu s-au așezat bine în blockstarturi politicienii pedeseriști că a și început păruiala. În loc de liniște, cooperare și inteligență, pedeseriștii au preferat scandalul. În loc de construcție, s-a promovat demolarea. Ținta principală - președintele partidului - Avram Crăciun. **Miza** - lupta pentru putere, dar mai ales pentru avantajele pe care le aduce aceasta. **Urmarea** - o deteriorare gravă a imaginii partidului, destrămarea partidului și nenumărate lupte interne în care, la un moment dat, nu se mai știa cine cu cine votează. Bulibășeala a atins cote de avarie, partidul practic nu mai exista, iar Bucureștiul era bombardat de trei tabere, fiecare cu varianta proprie de rezolvare a problemei. S-au cheltuit energii și bani la București, dar și la Arad, șansa a surâs la început unora, apoi altora, în funcție de inteligența și banii puși în joc. După lupte seculare care au durat o primăvară, o vară și o toamnă, Bucureștiul s-a decis asupra formulei de rezolvare a crizei. O formulă ajutată și de cooptarea în partid a președintelui C. J. Arad, Caius Parpală. Cozmin Gușă a parafat în mod clar (pentru cine nu a fost clar înseamnă că nu pricepe nimic din politică, sau nu vrea să priceapă, eventual) statutul noii puteri în cadrul partidului: Doru Popa, Caius Parpală și Avram Crăicun sunt cei trei aleși de București pentru a gestiona partidul până la conferința județeană.

Această soluție ar părea că a rezolvat pentru moment problema. Este doar o aparență. Partidul este în continuare lipsit de o conducere unită, oricum PDSR nu arată ca un partid care ar avea o conducere. Avram Crăciun care, practic, este cel care conduce partidul, se sfiește să ia frâiele în mâini, dovedește aceeași teamă ca și pe timpul scandalurilor, este mult prea reținut și astfel dă impresia că partidul nu are conducător.

Doru Popa evită să se implice decisiv sau poate nu știe ce are de făcut, așteptând rezolvări ca în dramele antice: deus ex machina. Bucureștiul va rezolva ceea ce poate rezolva Bucureștiul. Și o va face, se pare, aproape cu orice preț. Cei care nu se vor conforma, vor privi partidul din stradă. Dar un partid este o grupare complexă care trebuie rezolvată și pe plan intern și local. Dacă vrea să fie lider, Doru Popa trebuie să dețină puterea în partid la Arad, nu la București.

Caius Parpală are ambiții, dar înțelege că în partid este privit ca un liberal ce este. Șansa lui o reprezintă Bucureștiul (din nou), atragerea de partea sa a unor membri de partid vechi, dar, mai ales, cooptarea în partid a unor personalități de valoare din diverse domenii. Nu știu dacă va avea timp suficient.

Între un trecut împânzit cu scandaluri și un viitor „luminos", PDSR plutește în incertitudini și jocuri de culise lipsite de eficiență. Poate criza din PDSR a fost una necesară. A. Năstase vrea un alt fel de partid social-democrat. Și la Arad e nevoie de o schimbare radicală a partidului. Mă întreb cine o va face.

I. IERCAN

LISTELE PNȚCD ARAD RĂMÂN DESCHISE

** Până în data de 14 ianuarie orice membru PNȚCD, delegat la Conferința județeană de alegeri, poate să-și depună candidatura pentru funcții de conducere în organizație*

În ultima vreme, în presa locală au apărut fel de fel de speculații, conform cărora PNȚCD Arad ar fi devenit o organizație la dispoziția „clanului Cristea". Dorind să lămurim acest aspect, l-am contactat pe vicepreședintele CJA Claudiu Cristea, cel care și-a anunțat deja candidatura pentru președinția organizației: **„Conform statutului, până în data de 14 ianuarie, ora 11,00 (cu cinci zile înainte de Conferința Județeană de alegeri), orice membru PNȚCD delegat la lucrări poate să-și depună candidatura. În ceea ce mă privește, mi-am petrecut ultimii ani lucrând pentru partid, indiferent de poziția pe care am deținut-o în PNȚCD Arad. Am luat decizia de a candida la președinția organizației arădene și accept orice contracandidat. Cei care s-au eliminat (Ghidău și Ilea), au făcut-o încălcând prevederile statutului. În final, doresc să mulțumesc membrilor de partid care, în cel mai greu an de existență postdecembristă a PNȚCD, au rămas credincioși idealurilor noastre. Nutresc speranța că în viitorul apropiat, PNȚCD va deveni principala forță politică de opoziție din România."**

DORU SINACI

Politica la țară

„SĂ FIE SUBVENȚIONAȚI ȘI MICII PRODUCĂTORI"

Sandu Darău, 32 ani, șef de întreținere C.F., Bonțești

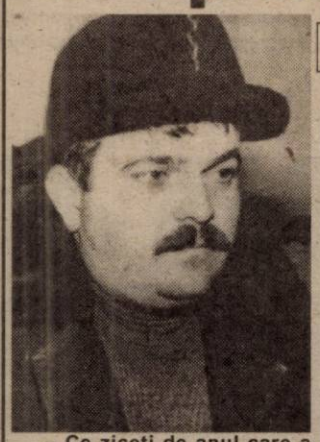

– Ce ziceți de anul care a trecut?

– În optica mea a fost un an bun. Dar putea fi și mai bun.

– Adică?

– Toți suntem acum în preajma sărbătorilor, ne uităm în pungă să vedem ce am putea pune pe masă și nu prea găsim. Și, în general e mai multă vorbă decât treabă. Suntem sătui. De 12 ani, numai vorbe. S-a făcut ceva pe plan extern. Treaba cu vizele e un lucru destul de bun.

– Dvs. ce ați vrea să se întâmple?

– Noi care stăm la țară și, pe lângă serviciu, mai lucrăm și în agricultură, am dori ca agricultura să fie subvenționată. În acest an mi-am făcut un calcul cu tot ce am cheltuit în campania de toamnă și de primăvară și am ajuns la 3000 de mărci. Dacă vând produsele pe care le-am obținut, nu știu dacă ajung la 2000 de mărci. Și a fost un an bun. Ce să mai vorbesc de anul trecut. Dezastru...

– Și care ar fi soluția?

– Să putem cumpăra un tractor mai ieftin, în rate mai mici, plătibile în 10-20 de ani sau chiar cu credit ipotecar. Tractorul să fie al meu atunci când îl plătesc și nu să-l girez eu cu casa. Dacă în 3-5 ani e secetă, n-am de unde să fac bani și vin ăștia și-mi iau casa și eu rămân cu tractorul? Ce fac, dorm în tractor? Să fie un credit ipotecar, pe 20 de ani. Dacă nu pot plăti să vină statul să-mi ia tractorul, nu casa. Adevărul e că dacă n-am lucra și în agricultură, n-am avea ce mânca. Din salar nu se poate trăi.

– Nu v-ați gândit să faceți altceva: să creșteți animale sau altceva ce este rentabil?

– Am avut o asociație agricolă în Bonțești, dar a trebuit s-o desființăm pentru că nu o puteam susține. Costurile erau prea mari.

– Știți că dacă nu aveți peste 50 ha, pentru că sunteți în zonă colinară, nu veți primi subvenții de la stat?

– În zona asta, cineva ar trebui să fie foarte hotărât ca să înceapă ceva. Omul nu mai are încredere în asociații. S-a terminat cu ele.

– Asta e politica guvernului. Și dacă n-o respectați, nu primiți subvenții și fără subvenții ziceați că nu merge.

– Nu cred că e bună politica guvernului. Nu văd bine acest lucru. Eu, ca producător, dacă am zece hectare, de ce să nu primesc subvenție? Pentru că aș produce ceva și pentru mine și pentru cei de la oraș.

– Și atunci?

– Atunci să fie subvenționați și micii producători. Pentru că ăștia reprezintă majoritatea. Cel puțin la noi în zonă nu e nimeni să aibă mai mult de 15-20 hectare.

– Cum vedeți comasarea loturilor?

– Cel mai bine ar fi să se facă între rude, între prieteni. Să fie oameni serioși, să plece de la un contract ferm. Dar, după toate experiențele, eu nu cred în așa ceva.

I. IERCAN
FOTO: AL. MARIANUȚ

VIZELE - UN PREMIU DE CONSOLARE PENTRU ROMÂNI

Interviu cu d-l C-tin Chisăliță, consilier județean

– Domnule Chisăliță, ați fost de mai multe ori în SUA. Orice călătorie în State este o experiență pentru cel care o face. Pentru că aici sunt centrele de comandă ale lumii, printre ele, FMI și Banca Mondială. Care este părerea dvs. despre aceste organisme internaționale?

– E adevărat că cele două organisme cu sediul la Washington caută să controleze întreaga lume, avansând ideea că vin în ajutorul țărilor slab dezvoltate ajutându-le să promoveze pe un drum care să le ducă spre dezvoltare și prosperitate. Părerea mea, bazată și pe observațiile făcute de la revoluție încoace, este că cele două organisme au semănat mai mult confuzie și haos în țara noastră. Și nu doar în țara noastră. Recent, avem exemplul Argentinei cu eșecul economic gestionat de FMI. Guvernanții actuali, și nu numai ei, ar trebui să fie foarte atenți la toate pretențiile FMI și Băncii Mondiale, ca nu cumva să se trezească în confuzie, care poate duce la rezultate imprevizibile.

– Cu ce ați putea exemplifica această aserțiune?

– Dacă ne uităm retrospectiv la cei 12 ani de la revoluție încoace, observăm că României i s-au impus tot felul de condiții, de semnare a tot felul de acorduri cu FMI și BM, condiții care au dus la distrugerea agriculturii și zootehniei. Și chiar a industriei. S-a creat și un haos legislativ. Încă n-am găsit calea spre o legislație pe termen lung. Mai trebuie mulți ani de aci înainte, spre a se reface ce s-a distrus în cei 12 ani, poate uneori cu bună știință și cu scopuri precise.

– Poate guvernele României nu au aplicat cum trebuie indicațiile FMI și ale BM.

– O vină au și guvernele pentru că n-au știut să păstreze un echilibru în relația cu FMI și BM și n-au știut să valorifice potențialul autohton și, în același timp, să găsească și în altă parte resurse de ordin financiar. N-am știut să păstrăm piețele de desfacere pe care le-am avut. O politică greșită am dus față de Rusia care e o piață mare. Toate acestea, dacă s-ar fi întâmplat, ar fi dat un echilibru țării și nu ne-am fi trezit pe nisipuri mișcătoare.

– Toată lumea afirmă că un acord cu FMI sau BM reprezintă un drum deschis către alte surse de creditare pentru România.

– Este jumătatea plină a paharului. Nu este prezentată și jumătatea goală a paharului. S-a făcut mereu caz de această idee. Aș vrea să spun că în ultimii 12 ani mai mulți investitori au plecat decât au venit. Eu cred că e o politică și între investitorii strategici în raporturile lor cu FMI și BM. Nu cred că întotdeauna unda verde dată de FMI pentru marii investitori e luată ca atare și România e imediat invadată de acești investitori.

– Eu mă refeream la sursele de finanțare, de creditare, nu la investitori.

– Tot pe acolo suntem. Nici creditele nu vin ușor. Mai trebuie să așteptăm.

– Și atunci care ar fi politica optimă în relațiile cu cele două organisme?

– Acum, orice altă atitudine decât cea pe care o adoptă guvernul Năstase ar veni prea târziu pentru că ne-am deprins să discutăm cu FMI înainte de oricine și orice și cu orice preț. Acum este greu să mai găsim alte soluții și trebuie să mergem cu FMI și BM. Și asta pentru că spre cele două organisme ne mână și alte ordine pe care le dau alții din alte părți.

– Ce înseamnă din alte părți?

– Există și alte forțe deasupra celor două organisme, forțe care coordonează și dirijează lumea. FMI și BM sunt doar niște pârghii în mâinile unora, nu mulți la număr, prin care se ating anumite interese de ordin planetar.

– Acel așa-zis guvern planetar care ar conduce destinele lumii există de-adevăratelea după părerea dvs.?

– Se vorbește mult despre acest guvern mondial, dar eu nu pot să spun că există sau nu, dar lucrurile duc înspre acolo, înspre formarea unui asemenea guvern.

– Există sau nu există?

– Părerea mea este că există. Noi, care nu avem informațiile necesare suntem într-o derivă totală, ca o navă care și-a pierdut orientarea. Nu știm încotro să mergem, dar sunem remarcați. Suntem prinși, sau vrem să fim prinși la garnitura care ne duce spre UE și NATO. Numai că nimic nu e sigur.

– Unii factori politici interni, dar mai ales externi avansează destule speranțe pentru integrarea în NATO.

– Mă tem că vom păți ca la summitul de la Madrid și se va invoca o anumită strategie și vom rămâne din nou pe dinafară. Ni se vor da niște premii de consolare, se vor semna niște convenții cadru. România are șanse minime de aderare.

– Vom rămâne din nou înafara jocurilor politice internaționale?

– Se pare că decizia este luată. Mă refer la summitul de la Praga din 2002.

– Și cum se va repercuta aceasta asupra situației României?

– Aici trebuie să luăm în calcul revenirea puternică a Rusiei pe scena politică internațională după atentatele de la 11 septembrie. Rusia și-a arătat clasa de mare putere, mai ales în planul informațiilor. Dar aceste informații nu s-au dat gratuit. Prețul îl vom vedea mai târziu. Oricum, Rusia e tratată altfel și pentru noi este important acest lucru. Nu știm ce pretenții va avea Rusia referitor la extinderea NATO.

– Din discuțiile pe care Putin le-a avut cu G. W. Bush și cu Colin Powel s-a văzut că, într-un viitor mai apropiat sau mai îndepărtat, s-ar putea chiar să facă parte din NATO sau ceva pe acolo.

– Ar fi o variantă cu NATO pentru toată Europa, așadar, inclusiv Rusia, dar atunci va fi vorba despre altceva și nu despre NATO.

– În acest context noi cum stăm?

– În acest context, eu cred că suntem dați mai mult în custodia rușilor.

– În legătură cu vizele ce părere aveți?

– Eu zic că este mai mult un premiu de consolare pentru români pentru că nu vom adera la NATO și nici nu intrăm în următorul val de aderare la UE.

I. IERCAN

În ultima şedinţă din acest an

CLM ŞI-A ÎNTORS BUZUNARELE PE DOS

Şedinţa s-a făcut cu gândurile la Revelion

Ieri, consilierii locali s-au întâlnit în şedinţă extraordinară pentru ultima oară în acest an, votând „în viteză" rectificarea bugetului de venituri şi cheltuieli pentru anul 2001.

Preşedintele de şedinţă, MIRCEA ROMAN a anunţat faptul că o serie de lucrări facturate în 2001 nu şi-au găsit acoperirea în resursele CLM. Este vorba printre altele de realizarea unor utilităţi la un bloc de locuinţe, modernizări, reparaţii la reţele termice, canalizări, etc. Astfel că fondul de rezervă al CLM a fost redus vrând-nevrând de la 8 miliarde de lei la circa 4 miliarde de lei. Vizavi de această situaţie consilierii s-au abţinut de la comentarii cu câteva excepţii. Una dintre observaţii a fost făcută de către Amalia Aslău care a întrebat executivul ce se va întâmpla cu decontarea lucrărilor efectuate la Şcoala din Micălaca, în valoare de circa 2 miliarde lei, care până în momentul de faţă n-au fost plătiţi executantului.

Problema cu decontarea pare mai încurcată întrucât, pe de o parte Inspectoratul şcolar a comandat lucrări peste suma alocată de CLM iar pe de altă parte, şcoala cu pricina urmează să treacă în proprietatea Universităţii „Aurel Vlaicu". Recunoscând că într-adevăr aici s-a produs o încurcătură - primarul DOREL POPA - a spus că rezolvarea nu poate veni decât din partea CLM. Nimeni n-a prevăzut însă cum.

Alt aspect discutat ieri s-a referit la schimbarea datei şedinţei CLM în care se va dezbate proiectul de buget pe anul 2002, de la 15 ianuarie la 29 ianuarie. În ideea că atunci CLM va putea analiza şi planul de investiţii pentru anul viitor.

În loc de „Diverse", urări ... diverse!

La „Diverse", preşedintele de şedinţă, Mircea Roman a tras cea mai fericită concluzie dintre cele posibile: „Cum mă gândesc că la această şedinţă, domnilor consilieri, nu aveţi nimic (?!) ţin să vă mulţumesc dumneavoastră, să vă urez sănătate familiilor dumneavoastră (inclusiv celor ce ne-au ales), „şi presei, nu uitaţi", a completat primarul Popa (!?!), „şi presei întări Mircea Roman şi să sperăm că în anul ce va veni arădenii vor vedea că în municipiu se realizează ceva."

În completarea preşedintelui de şedinţă, primarul Dorel Popa (Doru pentru cunoscuţi) - a mulţumit pentru „tot ceea ce a fost 2001, inclusiv presei". (Las'că ne-am prins dom' primar şi noi mulţumindu-vă pentru „transp..." -arenţă, -iraţia, -ort (nu al popii!) ci acela pe banii noştri în străinătăţuri.

„La noi şi noi realizări în anul ce urmează", cuvintele primarului încheiate cu „aşa să ne ajute Dumnezeu" nu putem spune decât că după doi ani de mandat ar fi şi cazul!

COSMIN TRIF
NICOLAE OPREAN
Foto: **V. MUSCA**

La ultima şedinţă CLM din acest an, aleşii noştri au fost mai cuminţi ca niciodată

Grila de impozitare a veniturilor

Ministrul Finanţelor Publice, Mihai Tănăsescu, a aprobat recent un ordin referitor la baremul de impozitare a veniturilor din salarii şi pensii, precum şi al altor venituri realizate în primul trimestru din anul 2002. Astfel, pentru un venit lunar de pînă la 1,8 milioane de lei, cota de impozit va fi de 18%. Veniturile care se situează între 1.800.001 lei şi 4,6 milioane de lei vor fi impozitate lunar cu 324.000 de lei plus 23% din ceea ce depăşeşte 1,8 milioane de lei. Veniturile cuprinse între 4.600.001 lei şi 7,3 milioane de lei vor fi impozitate cu 968.000 de lei plus 28% din ceea ce depăşeşte 4,6 milioane de lei. Persoanele care obţin din salarii şi pensii sume între 7,3 milioane de lei şi 10,2 milioane de lei vor plăti ca impozit 1.724.000 de lei şi o cotă de 34% din sumele care depăşesc 7,3 milioane de lei. Pentru veniturile lunare de peste 10,2 milioane de lei, ordinul ministrului Finanţelor prevede un impozit de 2.710.000 de lei plus o cotă de 40% din ceea ce depăşeşte 10,2 milioane de lei. Deducerea fiscală de bază pentru contribuabili este de 1,6 milioane de lei pe lună. De asemenea, începînd cu data de 1 ianuarie a anului viitor, nivelul veniturilor din pensii scutite de impozit va fi majorat de la 2.479.000 de lei lunar la cinci milioane de lei lunar. Suma neimpozabilă pentru veniturile obţinute din jocuri de noroc şi din premii în bani sau în natură este de şase milioane de lei.

A TREIA CRUCIADĂ ...

(Urmare din pagina 1)

Ion Iliescu este acum promotorul celei de a treia campanie împotriva perfidului duşman naţional. Va reuşi el de această dată să evite greşelile din prima etapă a luptei, cea a corupţilor fără corupţi, sau ne vom limita din nou să organizăm simandicoase simpozioane pe tema în cauză? Ion Iliescu este indiscutabil un om cinstit, departe de bănuiala că ar fi interesat de căpătuială proprie. Cinstit a fost de când se ştie, după propria-i apreciere, sărac, asemeni tuturor revoluţionarilor animaţi de luminoasele idealuri ale ... libertăţii, numai că ascetismul preşedintelui nu este în sine o garanţie a succesului în confruntarea cu dihania corupţiei. El a reuşit să îl alinieze în front şi pe primul Ministru Adrian Năstase, care a şi lansat o schiţă de program de acţiune împotriva flagelului. Pentru început vor fi redeschise două dosare grele: Ţigareta II şi ... Bancorex, banca devalizată de haita înfometaţilor de toate neamurile. Adrian Năstase promite să aducă pe tapet şi alte dosare cel puţin la fel de grele, numai că de promisiuni suntem sătui. Angajamente (plenare, desigur) a făcut şi cavalerul tristei figuri (Constantinescu, desigur) iar rezultatele le cunoaştem. Ce şanse are astăzi guvernul român să pună corupţia sub control. Ca ziarist aş fi tentat să iau problema la întors în vârful pixului, dar încerc să rezist. Deşi prestaţia preşedintelui Iliescu mă îndeamnă să fiu precaut (dânsul dădea la tv indicaţii opiniei publice să intervină în mijloacele de transport în comun, punând mâna în pieptul agresorilor. A teroriştilor. Dânsul rămâne la teza despre rolul opiniei publice în prevenirea şi combaterea infracţionalităţii stradale...) realităţile mă obligă să privesc cu obiectivitate afacerea noii cruciade anticorupţie. Aş observa astfel că încă din primele luni ale guvernării, au început să cadă primele capete ale corupţilor din Justiţie. Ceea ce fostul ministru Valeriu Stoica n-a îndrăznit să aprobe, a făcut-o Rodica Stănoiu, dând liber arestărilor în rândul unor magistraţi corupţi. Este o realitate că unii reprezentanţi de frunte ai Justiţiei au fost nu doar arestaţi şi cercetaţi dar şi condamnaţi, ceea ce a fost de neimaginat în vremea luptei cu morile de vânt.

Este meritul actualului guvern şi al temutului său Ministru de Justiţie în persoana d-nei Stănoiu, dar şi a neînduplecatului Ministru de Interne Ioan Rus, faptul că judecători, procurori, avocaţi ori colonei ajung după gratii. Am ales ca motto un scurt fragment dintr-o declaraţie severă a şefului peste Poliţia română fiindcă văd în Ioan Rus un luptător tenace ca o stâncă, un dur neînduplecat, greu, dacă nu imposibil, de deturnat din acţiunile sale. Îl simt pe Ministrul de Interne ca pe un demnitar integru, hotărât să pună mâna în ceafa corupţiei şi capabil s-o facă. Sper să nu mă înşel, crezând că de astă dată avem motive reale să sperăm că Puterea de la Bucureşti a înţeles cu adevărat gravitatea situaţiei şi va acţiona în consecinţă. De astă dată guvernul are şi demnitari capabili să ducă misiunea la bun sfârşit. Mă înşel dându-le un fel de CEC în alb?

În fine, cruciada pornită de la Centru trebuie urnită şi în teritoriu. La Arad, comisarul şef al gărzii financiare aduce acuzaţii deosebit de grave organelor de Justiţie, care, în opinia domniei sale, ar pactiza cu căpeteniile mafiei economice. Adevărate semnale de alarmă, acuzaţiile - repet, deosebit de grave - ale comisarului şef au fost făcute într-un scurt interviu publicat în numărul precedent al ziarului nostru. Aude (citeşte, ia la cunoştinţă) cine trebuie?

Locuitorii din judeţ sunt nemulţumiţi de serviciile televiziunii prin cablu

◆ *Directorul RCS promite că anul viitor problemele vor fi rezolvate*

Locuitorii din judeţ care beneficiază de serviciile firmei **„Romania Cable Systems"** sunt nemulţumiţi. Dacă în unele localităţi problemele sunt mai mici, în oraşe ca **Pâncota sau Sebiş** abonaţii sunt de-a dreptul revoltaţi. Aceştia sunt de părere că plătesc lunar 90.000 de lei iar serviciile care li se oferă sunt de slabă calitate şi apar tot mereu **„probleme pe reţea"** - cum sunt informaţi de fiecare dată când sună să afle ce se întâmplă. Iar aceste probleme par că nu se mai sfârşesc.

Am găsit cu cale că este mai mult decât firesc să ne interesăm, în urma zecilor de telefoane primite de la abonaţii supăraţi, cum stau lucrurile. **Emilian Pintea,** directorul R.C.S., declară: **„Ştiu că sunt neajunsuri, mai ales la Pâncota. Am primit şi noi sesizări de acolo şi din păcate nu pot să fac nimic pentru a rezolva situaţia. Problema este că nu se receptează cum trebuie în zonă posturile PRO-TV şi Antena 1, iar postul Acasă TV. Pentru ca aceste posturi însă să se vadă cum trebuie, este nevoie de nişte decodoare speciale, pe care nu le pot obţine cu uşurinţă. Asta deoarece Acasă TV, de pildă, le vinde doar pentru un număr de peste o mie de abonaţi. Or la Pâncota sunt numai 500. Cât despre Sebiş, acolo se prinde Acasă TV, iar problemele de care se plâng localnicii au durat doar o perioadă scurtă, având numai câteva remedieri de făcut la reţea."**

Primarul Sebişului, **Marius Lambing**, consideră însă că nu este în regulă nici în condiţiile în care au apărut doar sporadic câteva probleme: **„La ţară se foloseşte oricum o tehnică de o performanţă mai redusă, apărând probleme mereu; prin urmare, ar fi bine ca plata abonamentului să fie diferenţiată. Nu este posibil** - mai spune dumnealui - **să plătim ca şi cei din Arad, pentru servicii de o calitate net inferioară..."**

Emilian Pintea, referitor la ideea ca tariful abonamentului să fie diferenţiat, precizează: **„Nu pot să fac nimic nici în acest sens. Eu cheltui banii de pe abonament cu întreţinerea reţelei. Oamenii nu înţeleg însă, crezând că plătesc posturile pe care le recepţionează prin intermediul nostru. Iar noi avem cheltuieli de făcut chiar dacă nu peste tot se poate vedea acelaşi număr de programe."**

Monel Pâncotan, viceprimarul Pâncotei, declară: **„Va trebui să se schimbe ceva, cât de curând, oamenii fiind nemulţumiţi. Nu contează, pentru abonaţi, că sunt în număr prea mic pentru a avea acces şi la posturi ca Acasă TV sau Pro TV. Ei ştiu doar că, dacă plătesc, au dreptul să vadă orice program de banii aceia..."**

Spre a-i linişti, totuşi, pe pâncotani, directorul RCS anunţă că **„începând de anul viitor se va introduce un sistem nou, care va da posibilitatea să vadă toate programele româneşti, inclusiv la Pâncota."**

Aşadar, anul ce vine le va aduce şi nemulţumiţilor posturi în plus. Până una, alta însă gospodinele din judeţ nu vor avea parte, de Revelion, de telenovelele de pe **Acasă.**

EUGENIA BĂRDAŞ

A trecut o lună de la asasinatul de pe strada Bolintineanu

● Asasinii sunt încă în libertate...

Au trecut 31 de zile de la oribilul dublu asasinat petrecut pe strada Bolintineanu nr. 16. Deşi imediat după producerea crimei s-a anunţat că sunt „piste" către descoperirea infractorilor; până astăzi nu există un indiciu clar care să ducă la asasini. De altfel este greu de presupus că de acum înainte vor mai apărea probe noi. Cele 28 de nume şi adrese care au încăput pe mâna poliţiştilor s-au dovedit a fi un foc de paie. **Cristina Condrat** şi **Florian Vălean** aveau multe legături în diferite medii. De la decodare şi comecializare de telefoane mobile fără documente de proveniență şi până la comercializarea de laptop-uri şi calculatoare performante. S-a ajuns cu cercetările până la Bucureşti, Iaşi şi chiar Iugoslavia, acolo unde este cunoscut cel mai mare specialist în decodat telefoane furate, Nokia. Din păcate toate aceste indicii n-au dus la nu deznodământ concret, aşteptat de toată lumea: **descoperirea autorilor dublului asasinat.** Deşi s-au implicat în anchetă ofiţeri ai crimei organizate, un poliţist de la Bucureşti, specialist în criminalistică, totuşi nu s-a reuşit descoperirea criminalilor. Cei de la crima organizată au declaraţia unui arădean care spune că în seara în care au fost asasinaţi în apartament, în faţa blocului - pe trotuar, stătea un BMW de culoare galbenă cu numere de înmatriculare de Bihor. Din maşină a coborât o tânără, însoţită de doi bodyguarzi care au intrat în magazinul celor doi. Aceasta a fost ultima dată când cei doi tineri, **Cristina Condrat** şi **Florin Vălean**, au fost văzuţi în viaţă. Cu siguranţă a fost vorba de o răzbunare, reglare de conturi sau o „lecţie" pentru unele datorii pe care le aveau cei doi tineri.

A trecut o lună de când părinţii aşteaptă să-i vadă la faţă pe cei care i-au omorât pe copiii lor. Magazinul din apartamentul situat pe strada Bolintineanu nr. 16 are tot timpul uşile închise, apropiaţii parcă refuzând să mai intre aici, locul unde s-a petrecut tragedia.

În demersul anchetei s-a stabilit că asasinii nu sunt arădeni. Aceştia vor petrece „clipa" dintre ani undeva departe, în libertate, având însă în memorie încă proaspătă imaginea celor doi tineri de 21 respectiv 23 de ani care au plătit scump dorinţa lor de a avea tot timpul bani în buzunar. Cineva spunea că de acum va fi aproape imposibil să fie descoperiţi criminalii, exceptând cazul când aceştia vor mai comite crime şi vor cădea în acele situaţii. Noi sperăm ca Poliţia să rezolve cazul în primul rând pentru părinţii celor doi tineri, iar apoi pentru a demonstra mafiei româneşti că oamenii în uniformă nu lasă nepedepsite astfel de acte.

S. GHILEA

„CARTEA ALBĂ" A JUDEȚULUI ARAD

În această perioadă, Prefectura lucrează, la cerința Guvernului, la „Cartea albă" a județului, un document cu realizările din acest an ale Aradului. Aceasta va fi finalizată, probabil, la sfârșitul lunii ianuarie. Ziarul „Adevărul" vă prezintă, în premieră, câteva date din bilanțul economiei județului pe anul 2001.

*

„În perioada decembrie 2000-decembrie 2001, județul Arad a înregistrat o evoluție ascendentă pe toate planurile vieții economico-sociale.

Producția industrială a înregistrat o creștere de 3,7% față de aceeași perioadă din anul 2000, cele mai accentuate dinamici fiind în ramurile semnificative ale județului, ca de exemplu: construcția și repararea materialului rulant (+92,5%), construcții metalice (+22,6%), confecții de îmbrăcăminte și lenjerie (+26,9%).

Din totalul producției industriale realizate, aproape 20% o reprezintă livrările la export; stocurile de produse finite existente la producători sunt în scădere cu peste 6 procente, iar productivitatea muncii a crescut comparativ cu anul 2000 cu 6,2%.

Agricultura județului a înregistrat în perioada analizată cele mai accentuate creșteri. Cele mai mari creșteri de producție s-au obținut la porumb, la grâu, floarea-soarelui. Efectivele de animale sunt în prezent în creștere față de anul trecut cu 6% la porcine, 5,6% la ovine.

În sectorul de **construcții**, s-au dat în folosință 380 de locuințe, față de 255 locuințe în anul 2000 și sunt în stadii diferite de execuție alte 1316 locuințe. S-a continuat, de asemenea, execuția la obiectivele de investiții din sectorul alimentării cu apă a unor comune (Șiria, Iratoșu, Sintea Mare) precum și în municipiul Arad, prin fonduri PHARE (25,4 miliarde lei).

În sectorul de **turism** se înregistrează o creștere a capacității de cazare de 45 locuri (+1,2%) față de 31 decembrie 2000, în principal pe seama amenajărilor și extinderilor realizate în rețeaua de pensiuni urbane și rurale.

Procesul de **restructurare și privatizare** a societăților cu capital de stat a continuat și în anul 2001, în județul Arad rămânând în portofoliul APAPS doar SC Aris SA și SC UTA în sectorul industrial și SC „Ardealul" în turism. În agricultură s-au pregătit dosarele de privatizare pentru toate societățile comerciale provenite din fostele IAS".

În așteptarea apariției euro

LEUL ÎȘI UMFLĂ MUȘCHII ÎN FAȚA MĂRCII GERMANE

Cu doar câteva zile înainte de retragerea din circulație a mărcii germane, aceasta a început să-și piardă din valoare. Arădenii au scos de la ciorap economiile în valuta germană și au creat un fel de supraofertă, dând posibilitatea caselor de schimb și bișnițarilor să speculeze situația creată. Astfel, la începutul săptămânii, pentru o marcă germană se plătea doar 12.000 de lei. În schimb, la vânzare prețurile n-au scăzut, situându-se în jurul valorii de 14.000 de lei pentru o marcă germană. Cei mai mulți dintre patronii caselor de schimb din Arad au preferat să țină închise casele de schimb, iar cei care le-au deschis au rămas în scurt timp fără dolari.

O relativă stabilitate s-a înregistrat în ultimele două zile când marca germană și-a păstrat valoarea la 13.000 de lei la cumpărare și 13.600 de lei la vânzare. Până la 31 decembrie 2001, băncile schimbă mărcile germane în euro la paritatea de 1,95 DM pentru un euro, iar în Germania moneda națională va circula în paralel cu moneda unică europeană până la sfârșitul lunii februarie 2002. La noi, după 1 ianuarie a anului viitor, băncile vor cumpăra mărci germane, dar vor percepe comision pentru această operație.

FLORIN TRUȚ

Pentru 2002

IMPOZITELE ȘI TAXELE LOCALE - MAI MARI CU 30,8 LA SUTĂ

Impozitele și taxele locale aferente anului 2002 vor fi mai mari cu 30,8 la sută decât cele pe acest an. Astfel, impozitul pe teren pentru persoanele fizice a fost stabilit la: 2668 lei/mp - zona A; ■ 2060 lei/mp - zona B; ■ 981 lei/mp - zona C; ■ 196 lei/mp - zona D.

Taxa asupra mijloacelor de transport a fost stabilită în funcție de capacitatea cilindrică a motorului, **pentru fiecare 500 cmc**: ■ autoturisme - 84.447 lei; microbuze, autocamioane - 168.894 lei; ■ motociclete - 42.224 lei. Astfel, un proprietar de „Dacie" va plăti puțin peste 250.000 lei.

Pentru un apartament cu o suprafață de 100 de metri pătrați se va plăti un impozit anual de circa 1,2 milioane de lei.

G. KNAP

Plata gunoiului

SUMA VA CREȘTE TRIMESTRIAL

Taxa specială de salubrizare, instituită de CLM din aprilie 2001, se va plăti în anul 2002 astfel: ● în trimestrul I - 65.000 lei/persoană; ● în trimestrul II - 70.000 lei; ● în trimestrul III - 75.000 lei; în trimestrul IV - 80.000 lei/persoană.

Și pentru persoanele juridice suma va crește trimestrial. De la 260.000 lei/metru cub de deșeuri în primul trimestru, la 280.000 în trimestrul II, la 300.000 lei în trimestrul trei și 320.000 lei în ultimul trimestru.

G. K.

De anul viitor

EURO 3 LA MAȘINILE IMPORTATE

Începând cu prima zi a anului viitor se vor introduce noi norme de poluare la autoturismele importate. Mașinile aduse din străinătate trebuie să fie echipate cu motoare Euro 3. Importatorii de mașini second–hand vor fi cei mai afectați de această măsură. Aceștia nu mai pot aduce în România decât mașini fabricate după 1999. Și, cum prețul unei mașini de un an doi e mult mai mare decât al uneia ceva mai vechi, se estimează că numărul de mașini la mâna a doua aduse în țară va fi mai mic decât în anii anteriori.

Desigur și cumpărătorii vor avea de suferit, în sensul că pentru cumpărarea unei mașini aduse „de afară" vor da mai mulți bani.

De pe urma reducerii importurilor de mașini second hand vor câștiga producătorii interni. Vânzările de autoturisme autohtone ar putea crește, mai ales că pentru producătorii noștri noile reglementări (Euro 3) intră în vigoare în 2005.

G. KNAP

Din ianuarie, (și) la BCR

COMISION LA RETRAGERILE DE LA ATM

„Până acum eram singura bancă ce nu percepea comision la retragerile de numerar din ATM-urile noastre. Din ianuarie 2002 vom aplica un comision de 2000 de lei la fiecare retragere", spune Eugen Cristea, directorul sucursalei arădene a BCR.

În cazul în care un posesor de card emis de o bancă folosește ATM-ul altei bănci, comisionul este de 5000 de lei plus 0,5% per tranzacție.

G. K.

Trecând peste vremea potrivnică și dribland sărbătorile de iarnă

JUNIORII DE LA UTA SE PREGĂTESC INTENS PENTRU TURNEUL DE LA VIAREGGIO

Pentru a doua oară consecutiv, echipa de juniori a clubului FC UTA va participa la „Coppa Carnevale", de la Viareggio. Această competiție tradițională ajunsă la a 54-a ediție reprezintă un veritabil campionat mondial de fotbal pentru juniori. De-a lungul istoriei, doar o singură echipă românească, Steaua, în 1970 a mai luat startul la „Coppa Carnevale". Fie și numai din acest punct de vedere al participărilor, „Bătrâna Doamnă" scrie istorie pentru fotbalul românesc la Viareggio.

„Primavera" UTA pornește la această competiție din postura de campioană a României și are de apărat un blazon. Tocmai de aceea, tânărul antrenor italian Manuel Montali și-a „sacrificat" sărbătorile de iarnă pentru a-i „biciui" pe elevii săi în aceste zile premergătoare marii încercări din „Cizmă". Pregătirea propriu-zisă a început pe 3 decembrie la Arad. Băieții au beneficiat de o scurtă pauză de Crăciun (22-26 decembrie) și vor mai avea un răgaz, între 31 decembrie 2001 și 2 ianuarie 2002, pentru a serba trecerea într-un nou an.

Apoi, pregătirile vor intra în linie dreaptă, până pe 10 ianuarie, când e prevăzută plecarea la Viareggio. Timp de 15 zile sub îndrumarea lui Manuel Montali și a directorului tehnic M. Batisttini, care îi așteaptă pe jucătorii UTA-ei în Italia, se va intra în atmosfera puternicului turneu, prin disputarea unor jocuri amicale.

La Viareggio clima e mai blândă așteptându-se temperaturi de până la 10°C, în perioada competiției (28 ianuarie - 11 februarie 2002). Perioada de dinaintea turneului e un bun prilej pentru jucători de a se acomoda cu vremea primăvăratecă din zona Firenze (Italia).

Manuel Montali așteaptă încrezător turneul de la Viareggio

Pentru „Coppa Carnevale", antrenorul Manuel Montali se va baza pe următorii 23 de jucători: **Hutan, Calițoiu - portari, Bier, Demian, Ardelean, Rusu, Veltenescu, Bilia, Pojavă, Haszas - fundași; Matei, Drida, Mărginean, R. Fritea, Ciortan, Rus, Pit, Vezan - mijlocași; A. Drăgan, Ianu, Niculai, Gafița și Pălincaș - atacanți.**

Cât privesc ambițiile și aspirațiile antrenorului Montali pentru acest turneu, ele sunt îndrăznețe: **„În primul rând vrem să facem o figură frumoasă, să arătăm că avem jucători buni, pentru că, acolo, la Viareggio se știe că UTA e campioana României. Sper din tot sufletul că vom ieși din grupă, chiar dacă adversarii pe care îi vom întâlni sunt tari. Anul trecut, echipa n-a dat gol, a motivat lipsa de experiență a jucătorilor, deși A.C. Milan cu fotbaliști la fel de tineri a câștigat competiția. Acolo e fotbal la maxim, dar nu ne este frică. Vrem să face o bună propagandă fotbalului românesc."**

UTA face parte dintr-o grupă extrem de dificilă, alături de Fiorentina, Verona și Saint Caterina (Brazilia). De notat că prima echipă e un fel de gazdă, fiind foarte aproape de Viareggio. Verona e pe locul II în campionatul național, iar despre brazilieni nu se știu prea multe, doar că formează o selecționată regională, iar valoarea sud-americanilor e recunoscută peste tot.

Cel mai mare nume nou de la acest turneu este Bayern München, care face parte dintr-o grupă cu Roma, Corinthians și Perugia, la această echipă antrenor fiind Lorenzo Rubinacci, fost tehnician la UTA.

Este clar, lupta va fi dură. **„Fiorentina, ca și în alți ani, va conta pe sprijinul publicului, dar și al arbitrilor. Fiind gazdă, ea va fi împinsă de la spate. Să nu uitați că Fiorentina a câștigat până acum de opt ori acest turneu. În campionat nu rupe „gura târgului", însă aici sunt ajutați. Să știți că este echipa care a câștigat de cele mai multe ori competiția. Cum cealaltă echipă, Verona, e pe locul secund în campionatul italian, iar brazilienii sunt brazilieni, vă dați seama că nu ne va fi ușor"**, a conchis Manuel Montali.

Așadar, cu speranța că echipa campioană a României, FC UTA va face o figură frumoasă la puternicul turneu de juniori de la Viareggio, încheiem cu a le ura baftă tinerilor jucători antrenați de italianul Montali.

DANIEL SCRIDON
LEO SFÂRA

În vară, jucătorii l-au purtat pe brațe pe antrenor, căci erau campioni naționali. Se va bucura Montali de același „tratament" și după puternicul turneu din Italia?

Foto: ȘT. MATYAȘ

12 JOCURI DE PREGĂTIRE PENTRU UTA

Chiar dacă echipa se află în vacanță, organizatorul de competiții al FC UTA, dl. Teodor Gherle nu cunoaște odihna. În aceste zile de sfârșit de an, împreună cu colectivul de antrenori, nea' Todor a definitivat programul jocurilor de pregătire în perioada de dinaintea returului.

Astfel, în intervalul 26 ianuarie - 9 martie 2002, „Bătrâna Doamnă" va disputa 12 partide cu caracter de verificare, după cum urmează:

- **Sâmbătă, 26 ianuarie 2002, ora 11,00: Tricotaje Ineu - FC UTA**
- **Miercuri, 30 ianuarie 2002, ora 11,00: A.C.U. Arad - FC UTA**
- **Sâmbătă, 2 februarie 2002, ora 11,00: FC UTA - A.C.U. Arad**
- **Miercuri, 6 februarie 2002, ora 15,00: Corvinul Hunedoara - FC UTA**
- **Sâmbătă, 9 februarie 2002, ora 11,00: CSM Reșița-FC UTA**
- **Miercuri, 13 februarie 2002, ora 15,00: Poli Timișoara-FC UTA**
- **Sâmbătă, 16 februarie 2002, ora 11,00: UM Timișoara-FC UTA**
- **Miercuri, 20 februarie 2002, ora 15,00: FC UTA-UM Timișoara**
- **Sâmbătă, 23 februarie 2002, ora 11,00: FC UTA-CSM Reșița**
- **Miercuri, 27 februarie 2002, ora 15,00: Minerul Certej - FC UTA**
- **Sâmbătă, 2 martie 2002, ora 11,00: FC UTA-Poli Timișoara**
- **Miercuri, 6 martie 2002, ora 11,00: FC UTA-West Petrom Pecica**
- **Sâmbătă, 9 martie 2002, ora 11,00: FC UTA-Minaur Zlatna (prima etapă din retur)**

Firesc, acest program ar putea să sufere unele modificări, îndeosebi, la orele de desfășurare a jocurilor.

De anul viitor

DOI „DAN" LA CÂRMA UTA-EI

După cum v-am mai informat, în perioada 3-14 ianuarie 2002, antrenorul principal al UTA-ei, Ionuț Popa are onoarea să participe la tradiționalul curs de perfecționare a „alenattorilor" de la Milanello, în cantonamentul lui A.C. Milan.

Cum în același interval de timp, echipa de seniori își reia pregătirile, la conducerea tehnică a „alb-roșilor" se vor afla doi „Dan": Dan Mănăilă și Dan Țapoș. Probabil, cei doi vor respecta cu sfințenie programul elaborat în aceste zile de Mister. Care Mister s-a ales cu un inedit cadou de Crăciun, din partea „secundului" Mănăilă. Este vorba de o cană pentru băut lapte, pe care scria „BOSS" și care musai trebuia să se asorteze cu cravata. Fără comentarii.

Fostul utist, Adrian Gâman face furori în Israel

Prin intermediul dr. Taha Abed, care zilele trecute a dat o fugă până acasă, în Israel, am intrat în posesia celui mai influent cotidian din „Țara Sfântă", ziarul „Iadeat Ahronot", pe românește „Ultimele știri". Cu această ocazie, din suplimentul sportiv al acestui ziar din 23 decembrie 2001, am aflat vești bune despre fostul fotbalist al UTA-ei, Adrian Gâman.

În etapa a 15-a a campionatului Israelului, echipa la care, cu succes, evoluează Adi Gâman, Macabi Kreat Gat a remizat, scor 0-0, în deplasare, cu Macabi Natania. Blondul fundaș român a fost notat cu 7 de publicația de specialitate, fiind declarat **cel mai bun jucător de pe teren.** În plus, datorită evoluției sale, citâm din „Ultimele știri": **„Natania s-a lovit de fundașul român Adi Gâman, care a fost de netrecut, evoluând excelent, fără greșeală"**, fostul jucător al UTA-ei a fost ales în echipa etapei a 15-a din campionatul Israelului.

Chiar dacă Macabi Kreat Gat ocupă ultimul loc al clasamentului, cu doar 9 puncte, formația lui Adi Gâman nu are de recuperat prea multe puncte, cu o victorie putând sări câteva poziții în ierarhia primei divizii israeliene.

Pe iubitorii fotbalului arădean, nu poate decât să-i bucure veștile despre Adi Gâman, care face cinste sportului rege din orașul nostru.

Grupaj realizat de
LEO SFÂRA, DANIEL SCRIDON

Polo

COPIII ASTREI AU PRIMIT CUPA DE CRĂCIUN

La sfârșitul săptămânii trecute, clubul Crișul Oradea a organizat un turneu de polo pentru copii dotat cu Cupa de Crăciun, ediția a II-a, la care pe lângă echipele din Oradea, Cluj-Napoca și Bekescsaba (Ungaria), au participat și trei echipe ale clubului Astra Arad, la categoriile de vârstă 1988, 1989 și 1990.

Primele două echipe, pregătite de antrenorul Martin Liptak au terminat întrecerea fără înfrângere. Astfel echipa Astra '88 a fost urmată, în clasament, de Crișul '88, Crișul '87 și Viitorul Cluj-Napoca, în timp ce Astra '89 le-a devansat pe Crișul, Bekescsaba, Dinamo Oradea și Astra '90. Deși a ocupat ultimul loc, Astra '90, pregătită de antrenorul Ioan Unc, promite, în anii care vin, rezultate pe măsura talentului lor. Iată mai jos scurte declarații ale căpitanilor celor două echipe câștigătoare:

Mircea Samuilă (Astra '88): „A fost o Cupă de Crăciun foarte frumoasă, mai ales că am câștigat-o noi, în fața unor adversari mai mari, ca vârstă, decât noi. A fost un fructuos final de sezon competițional, în care am devenit campioni naționali, la juniori III, precum și participarea noastră în Cupa de Provincie din Ungaria."

Andrei Șerban (Astra '89): „Am câștigat și noi toate meciurile pe care le-am disputat, chiar și în fața poloiștilor de la Bekescsaba, pe care i-am învins ori de câte ori i-am întâlnit. Am ocupat, în acest an locul III la „naționalele" de copii, loc pe care vrem să-l îmbunătățim în viitor."

C. ALEX.

Astăzi și mâine, copiii vor fi „stăpânii" Sălii Polivalente

Comisia de Copii și Juniori din cadrul A. J. F. Arad își încheie activitatea pe anul 2001 prin organizarea la Sala Sporturilor „Victoria" a unei competiții amicale de mini-fotbal, intitulată Turneul de Anul Nou. În fapt, turneul se vrea o consolare pentru echipele ce nu au putut lua startul - din cauza programului încărcat al Polivalentei arădene - la faza județeană a Memorialului „Gheorghe Ola". Așadar, astăzi și mâine, la grupele de vârstă 1989 (formații din „Onoare" și „Promoție") și 1991, copiii își vor disputa ultimele premii puse la bătaie în acest an de Comisia de Copii și Juniori.

C.M.

Selecționata divizionară a României pentru... Asia

Jucătorii care fac parte din selecționata divizionară a României, care va întreprinde un turneu în Asia, s-au reunit, vineri, la hotelul "Sport" din Capitală și vor pleca duminică spre Emiratele Arabe Unite.

Din selecționata pregătită de cuplul de antrenori Alexandru Moldovan și Marin Barbu fac parte următorii 18 jucători: Lefter (Ceahlăul), Multescu (Astra) - portari, Avădanei (Ceahlăul), Apostol, Codreanu (FCM Bacău), Bodea, Fl. Moldovan (FC Brașov), Petroesc (Astra), Lungan (FC Bihor) - fundași, Lungu, Dicu (Farul), Enache, C. Ilie, T. Șerban (Ceahlăul), Buga, Stere (FC Brașov) - mijlocași, Cursaru (FCM Bacău) și Vascko (FC Brașov) - atacanți. Delegația va fi condusă de Dumitru Dragomir, președintele Ligii Profesioniste de Fotbal (LPF), și îi va mai cuprinde pe Gheorghe Ștefan, președintele clubului Ceahlăul, medicul Corneliu Bîrsan, masorul Roger Popovici și delegatul Adrian Ionescu.

STOICA - SPRE A.S. MONACO

Un responsabil al clubului Anderlecht Bruxelles a afirmat că transferul mijlocașului român Alin Stoica la gruparea AS Monaco este o simplă formalitate, a anunțat agenția de presă Onefootball.

"Realizarea transferului lui Stoica este doar o chestiune de ore. Stoica va merge la AS Monaco", a spus directorul general al grupării din capitala Belgiei, Michel Verschueren, conform Onefootball.

Potrivit agenției citate, Alin Stoica nu este de acord să plece de la clubul belgian înainte de vara anului 2002, când îi expiră contractul. Onefootball notează că, în calitate de jucător liber de contract, va avea mai multe variante pentru a alege echipa la care își va continua cariera.

SÂMBĂTĂ, 29 DECEMBRIE 2001

TVR 1
7,00 Ceasul deșteptător
8,00 Desene animate
8,50 Garajul lui Ziggy
10,20 Necazuri de puștoaică - s.
11,10 Auto Club
11,55 O vedetă... populară
12,45 Debut 50 Plus
13,44 TVR: 45 de ani în 45 de secunde - rel.
13,45 Jurnalul de prânz
14,00 Desene animate
15,00 Anul sportiv 2001 - retrospectivă
16,00 Garantat 100%
17,00 Ora G
18,00 Teleenciclopedia
19,00 Muzica e viața mea!
19,59 TVR: 45 de ani în 45 de secunde
20,00 Jurnal. Meteo. Sport
20,25 Agenda europeană
20,30 Surprize, surprize
22,59 TVR: 45 de ani în 45 de secunde - rel.
23,00 Jurnalul de noapte
23,15 Concertul de Crăciun de la Opera de Stat din Budapesta
0,45 Garantat 100% - rel.
1,50 Jurnal - rel.
2,20 Anul sportiv 2001. Fotbal: echipa națională - rel.
3,30 Muzica e viața mea - rel.

TVR 2
7,00 Femeia misterioasă - rel.
7,50 Veni, video, vici!
8,10 On line
8,40 Arta apărării
9,10 Desene animate
10,30 Arca lui Noe
11,00 Lumea lui Chiț-Chiț
11,45 Magicianul - s.
12,10 Zdreanța veselă - s.
12,40 Poliția judiciară - s.
13,30 Atlas
14,05 Planeta singuratică
15,00 Știri
15,05 Bărbați, la cratiță!
16,05 Fețe
16,10 Băieți buni, băieți răi - s.
17,00 Sabrina, vrăjitoarea adolescentă - s.
17,30 Iubiri celebre ale secolului XX
18,00 Mit și istorie
18,30 Știri
18,35 Bine, dragă! - s.
19,05 Scurte povestiri cinematografice - **s.**
19,40 Un dram de nebunie - f. Franța, 1997
21,10 Mercury - s.
22,00 Jocurile minții - s.
22,45 Despre viață și sex
23,30 Noaptea huliganilor - f. SUA, 1990
0,55 Planeta singuratică - rel.

PRO TV
7,00 Desene animate
8,30 Apărătorii planetei - s.
9,00 Desene animate - s.
9,20 Pokemon - d. a.
9,45 Tânărul Hercule - s.
10,00 Cei mai frumoși ani - ultimul episod
10,45 Lanțul slăbiciunilor - rel.
11,40 Marcă înregistrată - rel.
12,10 Gillette
12,20 ProMotor
12,55 Știrile Pro Tv
13,00 Nebun după tine - s.
13,30 News Radio - s.
14,00 Alice în Țara Minunilor - ultima parte
15,30 Bucătăria lui Radu
16,30 Zero
17,00 Al zecelea regat - f. SUA, 2000 (IV)
19,00 Știrile Pro Tv
19,50 Fotbal la maxx
20,00 Lanțul slăbiciunilor
21,00 Singur împotriva președintelui - f. SUA, 1994
23,45 Totul despre sex - s.
0,15 Clanul Soprano - s.
1,15 Nebunia regelui George - f. SUA/Marea Britanie, 1994

TV ACASĂ
7,00 Știrile de Acasă - rel.
7,30 Căsuța poveștilor - rel.
8,00 Amor latino - rel.
9,00 Luisa Fernanda - s.
12,10 Dădaca - rel.
12,35 Terra nostra - ultimul episod, rel.
13,30 Marea demascare - rel.
14,30 Căsuța poveștilor
15,30 Acasă la... cu Ruxandra Săraru
16,00 Femei înșelate - s.
17,30 Amor latino - s.
18,30 Povești adevărate
19,00 Intrusa - s.
20,30 Seducție - s.
21,30 Curcanii - s.
22,30 Femeile lui Andrew - s.
23,00 Dădaca - s.
23,30 Povești adevărate - rel.
0,00 Dansează cu mine! - rel.
1,00 Sânge din sângele meu - s.
1,35 Curcanii - rel.
2,20 Muzica de acasă, muzica nopții
3,45 Acasă la români - rel.
5,45 Doctorul casei - rel.

HBO
7,25 Dragoste și afrodisiace - f. SUA, 1991
9,05 Bossa Nova - f. Brazilia, 2000
10,35 Dosarele Y - s.
11,00 Noile aventuri ale lui Babe în oraș - f. SUA
12,40 Cinema * Cinema * Cinema
13,10 Povestea lui Alvin Straight - f. SUA,1999
15,05 Un tătic grozav - f.
16,40 Pașaport spre închisoare - f. SUA
18,20 Omul din Virginia - w. SUA, 2000
20,00 Sfârșitul aventurii - f. SUA/Anglia, 1999
21,35 Cinema * Cinema * Cinema
22,00 Camarazi de război - s.
23,10 Tinerețe furată - f. SUA,1999
1,15 Furia: Carrie 2 - f.
2,55 Soldatul universal: Întoarcerea - f.
4,15 Revanșa - f.
6,00 Popeye - f.

PRIMA TV
7,00 Salvați de clopoțel - rel.
10,00 Povestea Alpilor - s.
11,00 Sport Magazin
14,00 Motor
14,30 Exploziv
15,00 Vânătoarea comorilor - s.
16,00 Salvați de clopoțel - s.
17,00 Impact
17,30 Real TV
18,00 Focus
19,00 Camera de râs
19,30 Vrei să fii miliardar?
20,30 Banc Show
22,30 Priviri ucigătoare - f. SUA, 1996
0,00 Camera de râs - rel.
1,00 Dincolo de limite - f. SUA,1997
2,30 Focus - rel.

TELE 7 ABC
7,30 Știri
7,50 Muzică
9,00 În justiție - rel.
10,30 Tentații - rel.
11,30 Documentar - rel.
12,30 Cinetour
13,00 Documentar
13,30 Melodii, melodii
14,00 Trădarea - f. SUA,1995
15,35 Documentar
16,00 Club ABC
17,00 AS Show
18,00 Documentar
18,30 Telejurnal
19,00 Documentar
19,30 Prieten sau dușman - f. Israel, 1989
21,35 Telesport
23,30 Știri
23,45 Cinetour - rel.
0,15 Muzică

ANTENA 1 – TV ARAD
7,00 Sheena - rel.
8,00 Gentleman Jim - f. SUA, 1942
10,00 Casa de piatră
10,30 Roata de rezervă
11,00 Un început nou
11,30 Păstorul cel bun
12,00 Știri TV Arad
12,30 Lumea mare a celor mici
13,00 Calea misterelor - s.
14,00 Gong Show - rel.
16,00 Disc de platină - f. SUA
17,30 Bingo - comed. SUA,1991
19,00 Observator
19,50 Sport
20,00 Strada Divertis nr 1 - show
21,00 Al cincilea element - f. SF Franța/ SUA, 1997
23,15 Fotbal din Primera Division: Espanol - Barcelona
1,15 Un rol de coșmar
2,45 Observator - rel.
3,00 Disc de platină - f., rel.
5,00 Casa de piatră - rel.

TV RCS
8,30 Desene animate
9,00 Maniac Mansion - s.
9,30 Blestemul mormântului viking - film
11,00 Știri RCS - rel.
11,45 Salvați copiii - f.
13,15 Trei destine - s.
14,00 Știri RCS - rel.
14,35 Dedicații muzicale
14,45 Frumusețe și stil
15,00 Frontiera live - rel.
16,30 O altfel de lume
17,00 Memories of years - doc.
18,00 Dive the world - doc.
18,15 Știri RCS
19,00 La N de paralela 60
19,50 Dedicații muzicale
20,00 Show cu ecou
22,00 Știri RCS
22,35 Iubesc un om în uniformă - f.
24,00 Erotica

RADIO EUROPA FM (89,3 MHz)
6,00-10,00 O dimineață de milioane cu Dan Creța (8,00 Jurnalul de dimineață); 10,00 Turul României cu C. Stănciulescu; 12,00 Ora de film; 13,00 Jurnalul de prânz; 14,00 După-amiaza de weekend cu R. Constantinescu; 16,00 Europa top-hit cu Denis Ciulinaru; 18,00 Jurnalul de seară; 18,30 Discuri pe bandă cu Cristi Preda; 23,00 Europa lângă tine.

RADIO PRO FM (92,1 MHz)
7,00 - 10,00 TOATĂ LUMEA PRO FM - cu Cătălin Lăpușcă; 10,00 - 11,00 CINE-VERITĂ - cu Ada Rosetti; 11,00 - 14,00 CHEFACI ÎN WEEKEND - cu Vali Bărbulescu; 14,00 - 16,00 TOP 30 AIRPLAY PRO FM - cu Cristi Schnebli; 16,00 - 19,00 PRO FM PARTY LINE - cu Mihai Gurei; 19,00 - 22,00 281.976 - cu Cătălin Lăpușcă; 22,00 - 23,00 DECADANCE - cu DJ Mike; 23,00 - 3,00 HOT PARTY MIX.

RADIO ARAD & RADIO CONTACT (99,1 MHZ)
6,00 Super weekend; 8,00 Dimineață de weekend; 10,00 Radio Vocea Speranței; 11,00 Fabrica de hituri; 12,00 Super 50; 15,00 Sună la Sorin; 18,30 Contact Film; 19,00 Romanian Top 100; 21,00 Seară de weekend; 22,00 Până mâine dimineață.

RADIO TIMIȘOARA
6,00 Ceasurile dimineții; 8,00 Muzică populară cu dedicații; 10,00 Pop matineu; 11,00 Magazin sportiv hibernal; 12,00 Amical; 13,00 Emisiune în lb. germană; 14,00 Emisiune în lb. maghiară; 15,00 Emisiune în lb. sârbă; 16,00 Actualitatea în 60 de minute; 17,00 Jurnal în culori; 17,05 Viața literară; 17,30 Românii de peste mări; 18,00 Pe undele Europei; 19,00 Radiojurnal; 19,15 Balul de sâmbăta seara; 20,50 Călătorie în lumea poveștilor; 21,00 Sâmbăta sportivă.

RADIO SEBIȘ
6,00 Mai puține vorbe, mai multă muzică - (p)
9,00 Floarea din grădină
10,00 Weekend show 21
12,00 România top 100
15,00 Cântă-mi, lăutare! - muzică populară și dedicații
16,00 Muzica ta
19,00 Sus, paharul, fiecare!
20,00 Petreceți cu „21"
22,00 House Nation - (p)
23,00 Party all the night - (p)

Redacția Adevărul nu își asumă răspunderea pentru modificările ulterioare intervenite în programele Radio - TV

DUMINICĂ, 30 DECEMBRIE 2001

TVR 1
7,00 Universul credinței
9,00 Desene animate
9,45 Domnișoara Zorro - s.
10,30 Viața satului
12,00 Tezaur folcloric
13,00 De luni până duminică
13,44 TVR: 45 de ani în 45 de secunde - rel.
13,45 Jurnalul de prânz
14,00 Elton John, special
14,50 Anul sportiv 2001. Retrospectivă
16,00 Bun de tipar
17,15 Aromă de duminică
17,30 Bravo, bravissimo!
19,00 În căutarea visului american - doc.
19,59 TVR: 45 de ani în 45 de secunde
20,00 Jurnal. Meteo. Sport
20,30 Ghici cine vine la tine?
21,30 Bani de nimic - f. SUA, 1993
23,14 TVR: 45 de ani în 45 de secunde - rel.
23,15 Jurnalul de noapte
23,30 Vârsta de Aur
2,30 Jurnal. Meteo. Sport - rel.
3,00 Anul sportiv 2001. Retrospectivă - rel.
4,10 Ghici cine vine la tine? - rel.
5,10 Auto Club - rel.
5,55 Tezaur folcloric - rel.

TVR 2
8,00 Magicianul - rel.
8,30 Tradiții
9,00 Medalion de interpret
9,30 Ferma
10,30 Cronici votive
11,00 Prietenii lui Piticot
11,45 Magicianul - s
12,15 Piatra magică - s.
12,45 Wishbone - s.
13,15 Paradisul de lângă noi
13,45 Aleea cu ghimpi
14,05 Splendorile naturii
15,00 Știri
15,05 Corpul uman
16,10 Băieți buni, băieți răi - s.
17,00 Sabrina, vrăjitoarea adolescentă - s.
17,35 Iubiri celebre ale secolului XX
18,00 Călătorind prin țară
18,30 Știri
18,35 Păzește-mă, Doamne - s.
19,05 Scurte povestiri cinematografice - s.
19,40 Telefonul - dramă, SUA, 1988
21,05 Mercury - s.
21,50 Fețe
22,00 Jocurile minții - s.
22,45 Despre viață și sex
23,30 Raiul pe pământ - comedie, SUA, 1997
1,05 Corpul uman - rel.
2,00 Păzește-mă, Doamne! -rel.
2,30 Mercury - rel.

PRO TV
7,30 Desene animate
8,35 Apărătorii planetei - s.
8,50 Desene animate
9,15 Pokemon - s.
9,45 Tânărul Hercule - s.
10,15 Hai să fim o familie - s.
11,00 Parte de carte - talk show cu Cristian Tabără
12,00 Lanțul slăbiciunilor - rel.
12,55 Știrile Pro TV
13,00 Iarba e mai verde - comedie, SUA, 1961
15,00 Bonanno - biografic, SUA, 1999 (IV)
16,45 Căsătorie în direct
17,15 Îndrăgostit cerebral - comedie romantică, SUA, 1983
19,00 Știrile Pro TV
19,25 Sport. Vremea
20,00 Vacanța Mare
21,00 Striptease - dramă, SUA, 1996
23,15 Prietenii tăi - s.
23,45 Mad Max 3 - acțiune, Australia, 1985
2,30 Hai să fim o familie - rel.
3,00 Îndrăgostit cerebral - comedie romantică, SUA, 1983 - rel.

TV ACASĂ
7,00 Povești adevărate - rel.
7,30 Căsuța poveștilor - rel.
8,00 Amor latino - rel.
9,00 Luisa Fernanda - s.
11,20 Dădaca - rel.
11,50 Intrusa - s. rel.
13,25 Seducție - s. rel.
14,15 Lumi diferite - s.
15,00 Căsuța poveștilor
15,30 La casa de vis
16,00 Ia-mă acasă!
16,30 Dragoste și putere - s.
17,30 Amor latino - s.
18,30 Căsuța poveștilor
19,00 Intrusa - s.
20,30 Seducție - s.
21,30 Povestea vinului
21,40 O femeie de neuitat - thriller, SUA, 1998
23,30 O mamă și jumătate - s.
0,00 Povești adevărate - rel.
0,20 90-60-90 Fotomodele - s.
1,10 Sânge din sângele meu - s.
1,50 Marea demascare - rel.
2,50 Muzica de Acasă, muzica nopții
3,45 Acasă la români - rel.
5,45 Doctorul casei - rel.

HBO
7,35 Frații Newton - acțiune, SUA, 1999
9,35 Cinema * Cinema * Cinema
10,05 Afurisitul de telefon - comedie, SUA, 2000
11,40 Duelul - România, 1981
13,25 Galaxy Quest - SF, SUA, 1999
15,05 Concert Christina Aguilera: My Reflection
16,05 Adolescentul atomic - f. SUA, 1999
17,50 Parfum de cedru - dramă, SUA, 1999
20,00 Armageddon - SF, SUA, 1998
22,30 O femeie sclipitoare - dramă, SUA, 1999
0,00 Anatomie - horror, Germania, 2000
1,35 Povestirile doamnei Chatterly - s.

PRIMA TV
7,00 Program pentru copii
10,00 Tradițiile românilor
10,30 Impact
11,30 Obiectiv - rel.
12,30 Creaturi sălbatice - s.
13,30 Levintza prezintă
14,00 Strada Milion
15,00 Real TV
16,00 Cronica cârcotașilor - rel.
17,00 Copiii spun lucruri trăsnite - rel.
18,00 Focus
19,00 Camera de râs
19,30 Vrei să fii miliardar?
20,30 Marele canion - dramă, SUA, 1991
22,30 Stil
23,30 Strada Milion - rel.
0,30 Levintza prezintă - rel.
1,00 Povestea Alpilor - s.
2,00 Focus - rel.

TELE 7 ABC
7,30 Știri
7,50 Muzică
9,00 Telesport - rel.
10,00 Desene animate
10,30 Tentații - rel.
11,30 Documentar
12,30 În justiție - rel.
13,30 Melodii, melodii
14,00 Prieten sau dușman - thriller, SUA, 1998
16,00 Muzică populară
17,00 As Show - rel.
18,00 Documentar
18,30 Telejurnal
19,00 Documentar
19,30 Întoarcerea lui Vodă Lăpușneanu - istoric, România, 1977
21,55 Telecaricatura zilei
22,00 Loto - Pariul Trio
22,30 Muzică populară - rel.
23,30 Știri
23,45 Muzică

ANTENA 1 – TV ARAD
6,00 Bingo - rel.
8,00 Muzică populară
8,30 Viața spirituală
9,00 Divertis - rel.
10,00 Vocea speranței
11,00 7 zile TVA - retrospectiva știrilor locale
12,00 Bettel - s.
12,30 MacGuyver - s.
13,30 Miss Univers 2001
15,00 Al cincilea element - rel.
17,00 Bărbatul care iubea femeile - comedie romantică, SUA, 1983
19,00 Observator
19,45 Sport
20,00 Academia vedetelor
23,00 Te iubesc până la moarte - comedie, SUA
1,00 Observator
3,00 Cuibul de viespi - acțiune, SUA, 1970
5,00 Bărbatul care iubea femeile - rel.

TV RCS
8,30 Desene animate
9,00 Max Glick - s. copii
9,30 Program religios
10,00 Maniac Mansion - s.
10,30 Aventurile lui Huck - s.
10,50 Dedicații muzicale
11,00 Știrile RCS - rel.
11,45 Show cu ecou - rel.
13,45 Ai încredere în mine - film
15,15 În apărarea copiilor - film
16,40 Farmacia de serviciu - s.
17,15 Retrospectiva 7x7 -știri
19,00 Cultural
20,00 Generația mea
21,00 Ucenicia lui Duddy Kravitz - film
23,00 Hit Squad - s.
23,30 Ochii nopții - film
1,00 Erotica

RADIO EUROPA FM (89,3 MHz)
6,00-10,00 O dimineață de milioane cu Dan Creța (8,00 Jurnalul de dimineață); 10,00 Magazin deschis - cu C. Stănciulescu; 12,00 Prieteni fără cuvinte; 13,00 Jurnalul de prânz; 13,20 După-amiaza de weekend cu D. Ciulinaru; 18,00 Jurnalul de seară; 18,30 Interviurile Europa FM; 19,00 Europa Gold cu Dan Creța; 23,00 Europa lângă tine.

RADIO PRO FM (92,1 MHz)
7,00 - 10,00 TOATĂ LUMEA PRO FM - cu Flavius Eșnican; 10,00 - 11,00 AUTOSHOW - cu Nono Semen; 11,00 - 14,00 CheFACI ÎN WEEKEND; 14,00 - 16,00 HEAT PRO FM; 16,00 - 17,00 TOP TEN PRO FM - cu Marius Dobre; 17,00 - 19,00 TONOMATUL PRO FM - cu Cristi Dicianu; 19,00 - 21,00 281.976 - cu Flavius Eșnican și Cătălin Lăpușcă; 21,00 - 23,00 TOP 30 AIRPLAY PRO FM; 23,00 - 24,00 DEEP BEATS - cu DJ Sleek; 24,00 - 2,00 ZONA LIBERĂ - cu DJ Vasile.

RADIO ARAD & RADIO CONTACT (99,1 MHZ)
6,00 Super week-end; 8,00 Viața spirituală; 8,30 Mileniul III; 9,00 Simți NRGIA; 10,00 Sfânta Liturghie de la Catedrala Ortodoxă Arad; 12,00 Radio Vocea Speranței; 14,00 Weekend în doi; 15,00 Super weekend; 19,00 Seară de weekend; 21,00 E numai rock'n'roll; 22,00 Contact FM.

RADIO TIMIȘOARA
6,00 Radioprogramul sătenilor; 8,00 Universul credinței; 8,30 Diapazon coral; 9,00 Uniți sub tricolor; 10,00 Pop matineu; 11,00 Actualități, muzică, sport; 12,00 Duminica la prânz; 13,00 Emisiune în lb. germană; 14,00 Emisiune în lb. maghiară; 15,00 Emisiune în lb. sârbă; 16,00 Emisiune în lb. bulgară; 16,30 Emisiune în lb. cehă; 17,00 Emisiune în lb. slovacă; 18,00 Astra Română; 19,00 Radiojurnal; 19,15 Show-ul de duminică; 20,50 Călătorie în lumea poveștilor; 21,00 Curierul de seară.

RADIO SEBIȘ
6,00 Mai puține vorbe, mai multă muzică - (p)
9,00 Floarea din grădină
10,00 Cafeneaua duminicală
11,00 Weekend show „21"
13,00 Duminică împreună
15,00 Cântă-mi, lăutare!
16,00 Muzica ta
19,00 Sus, paharul, fiecare!
20,00 Cutia Pandorei
22,00 „21" by request - (p)
23,00 Love time - (p)
24,00 „21" Night hits - (p)

Redacția Adevărul nu își asumă răspunderea pentru modificările ulterioare intervenite în programele Radio - TV

ELECTRONIC SHOP

vă urează

"Sărbători Fericite !"

Arad: P-ta UTA bl. U1-2 tel/fax: 057/ 271123; 271642; 289642
Timisoara: Str. Lucian Blaga nr.3 tel/fax: 056/196684; 196845

Ocolul Silvic Buteni

urează angajaților și colaboratorilor
An Nou Fericit,
sănătate și împliniri,
precum
și tradiționalul
„La mulți ani!"

Șef Ocol Silvic Buteni
ing. Nica Berar
(9646654)

S.C. SALUBRITATE S.A. ARAD

Anunță

Beneficiarii serviciului de colectare a deșeurilor menajere
programul de activitate în perioada Sărbătorilor de iarnă:

31.12.2001 luni – zi normală de lucru
01.01.2002 marți – zi liberă
02.01.2002 miercuri – zi normală de lucru

Pentru beneficiarii programați o singură dată pe săptămână în ziua de marți, colectarea deșeurilor menajere se va face în ziua comunicată prin adresele trimise.

Conducerea societății

Taxi **MIRKO MILI**
Tel. 230.530, 230.730
NON-STOP

Tuturor clienților și colaboratorilor din suflet un an nou cu sănătate, fericire și belșug.

Patroni
Radu și Milivoi Mihailovici
(c.b.)

ANIVERSĂRI

Cu ocazia împlinirii vârstei de 13 ani MAMI și TATI, îi urează lui **ROBERT ADRIAN INDREI**, multă sănătate și împlinirea tuturor dorințelor. „LA MULȚI ANI!". (32057)

VÂNZĂRI APARTAMENTE O CAMERĂ

Ocazie! Vând urgent apartament 1 cameră, parter, (ne)mobiliat, Micălaca 700, 9600 DM. Telefon 279718; 094.542.931. (32004)

Vând garsonieră, confort I, îmbunătățită, contorizată, Miorița. Telefon 219781; 095.365.780. (32018)

VÂNZĂRI APARTAMENTE DOUĂ CAMERE

Vând apartament 2 camere, ultracentral, 100 mp (Legea 112). Telefon 282979. (32037)

VÂNZĂRI APARTAMENTE TREI CAMERE

Vând apartament 3 camere, îmbunătățit + garaj, 16.500 $, negociabil. Telefon 259614; 092.596.712. (32020)

VÂNZĂRI CASE

Vând casă, str. Andrei Șaguna, nr. 90, recent renovată. Telefon 093.496.530. (31858)

Vând casă central, toate utilitățile, tot confortul. Telefon 282793, 094.623.459. (31936)

Vând casă tip vilă, tot confortul, str. Scărișoarei nr. 93. Telefon 246126. (31931)

Vând urgent casă ultracentral: parterul privatizat + garaj; etaj apartament (căldură pe gaz). Telefon 234862. (31626)

Vând casă 3 camere, Grădiște, str. P. Rareș 54. Telefon 235463. (32037)

VÂNZĂRI TERENURI

Vând teren ideal investiții, zona Centură - Sere. Telefon 095.365.755; 235171. (31820)

Vindem doar acum, ieftin, teren intravilan, vizavi de Hipodrom, 1,5 ha, front stradal, 56,61 ml. Telefon 091.815.004. (32026)

Vând teren intravilan, situat în Gai, cu grajd, apă potabilă, curent trifazic. Informații telefon 094 617 920. (32120)

VÂNZĂRI AUTO

Vând ANVELOPE second-hand, prețuri avantajoase. Telefon 563027, 094.706.321; 259339. (30755)

Vând anvelope semiuzate, bune, str. I. Lengyel nr. 1, Aradul-Nou. Telefon 287080. (31864)

Vând Audi A4/1996; Audi 80/1989. Telefon 282793, 094.623.459. (31936)

Vând Opel Calibra, an 1992, argintiu, 2000 cmc, oglinzi, trapă electrică, închidere centralizată, preț 10800 DM. Telefon 091.262.310. (32003)

Vând motoare Diesel, toate tipurile, diverse piese schimb, scaune față, toate tipurile, în stare perfectă, la prețuri convenabile și negociabile. Telefon 057/466525, 057/466530; 095.690.555, 094.764.535. (8441417)

Vând motor + cutie Audi 100 CC Turbo Diesel, 2000 cmc, 5 pistoane, an 1987, stare foarte bună. Telefon 092.994.449. (32033)

Vând Dacia 1310 LX 1998, argintie, 38.000 km, stare excelentă, 4900 DM, negociabil. Telefon 093.541.200. (32043)

Vând Mercedes 240 D, model 123, neînmatriculat, preț 2.200 DM. Informații comuna Cermei, telefon 328227 sau 091.509.244. (5336818)

Vând OPEL VECTRA 1,6 i, fabricație 1994, multiple extrase, înmatriculat, 9.600 DM. Telefon 095.600.764.

Vând mașină Dacia 1310 Berlină. Telefon 255059. (32114)

VÂNZĂRI ELECTRO

Vând televizoare color moderne, mărci germane renumite, garanție. Telefon 057/287404. (31861)

Vând televizoare color, diferite modele, telecomandă, teletext. Telefon 338090, Arad. (31967)

Vând CASE MARCAT FISCALE și CÂNTARE ELECTRONICE, omologate. Telefon 282829; 272727. (f. 2204977)

Vând avantajos TV COLOR, MAȘINI SPĂLAT, FRIGORIFICE, aproape noi; garanție. Lipova, telefon 563027, 094.706.321. (30755)

Vând modele noi ASPIRATOARE 50 DM, MAȘINĂ SPĂLAT automată; COMBINE FRIGORIFICE; TV COLOR; FRIGIDERE, LĂZI frigorifice; CONGELATOARE. Telefon 259339, 094.706.321, 563027. (30755)

Vând foarte ieftin și bun, TV COLOR, COMBINE FRIGORIFICE, LĂZI FRIGORIFICE, FRIGIDERE, MAȘINI SPĂLAT automate, ASPIRATOARE, CONGELATOARE; garanție. Telefon 259339, 563027, 094.706.321. (30755)

Vindem IMPRIMANTE cu ace, noi, IBM, Epson, 300 DM. Telefon 280260. (31884)

Vindem MONITOARE DIGITALE de 14, 15. Telefon 280260. (31884)

Vindem PENTIUM I 133 MHR, HD 1,5, 32 RAM, CD ROM, monitor, tastatură, mouse, 300 DM. Telefon 280260. (31884)

Vindem COMPUTER nou DURON, 750 MHz, 128 RAM, CD-ROM, modem, placă sunet, boxe, tastatură, monitor 15 digital. Telefon 280260. (31884)

Vând TV COLOR, COMBINE FRIGORIFICE, CONGELATOARE, MAȘINĂ AUTOMATĂ SPĂLAT, garanție, prețuri avantajoase. Telefon 284000. (31568)

Vând TV color, 100 DM; MAȘINĂ SPĂLAT AUTOMATĂ, CONGELATOARE, garanție, prețuri avantajoase. Telefon 275681. (31568)

Vând MAȘINI SPĂLAT AUTOMATE, TV COLOR, COMBINE FRIGORIFICE, CONGELATOARE, garanție, prețuri avantajoase. Telefon 259001. (31568)

Vând televizoare color, garanție 6 luni; combine frigorifice, congelatoare, lăzi frigorifice, vitrină frigorifică, mașini de spălat rufe sau vase, calitate foarte bună, garanție un an, prețuri avantajoase. Telefon 284057, 093 541 313. (31937)

Vând computer splendid, Pentium 1, super color, 290 DM. Telefon 252860. (32015)

Vând televizoare color, stereo, teletext, telecomandă, preț negociabil. Telefon 280244. (32019)

Vând TV color, combine frig, congelatoare, mașini de spălat automate și aspiratoare. Telefon 274600, orele 9-19, 241355, orele 19,30-23. (32067)

Vând mașină spălat automată, aproape nouă, 1000 rotații/minut, inox, economică, garanție. Telefon 092.994.449. (32033)

Vând Pentium 266 MHz, HDD 3,2 G, 32 MB RAM, CD-ROM, SVGA 14', sunet, boxe, tastatură, mouse. Telefon 261998. (32046)

VÂNZĂRI DIVERSE

Vând termoteca Bereta, cu coș și turbo, convectoare pe gaz, sigilate. Telefon 094 249 933.

Vând PLASĂ GARD zincată, 19.000 lei/kg, toate dimensiunile; COTURI și BURLANE FUM 25.000 lei/ buc; CUIE, 14.500 lei/ kg; PLASĂ RABITZ 33.500 lei/ kg; TABLĂ ZINCATĂ 0,4 mm, 170.000 lei/ buc; SÂRMĂ NEAGRĂ 16.500 lei/ kg; SÂRMĂ ZINCATĂ gamă completă, ELECTROZI SUDURĂ, 45.000 lei, str. Vrabiei nr. 4. Telefon 289997, 094 289 997. (31444)

Vând rolete plastic, import, între 190.000-250.000 lei/mp; rolete lemn tei 600.000 lei/mp; obloane mobile lemn 900.000 lei/mp. Telefon 090.481.236. (30721)

Vând bazine pentru motorină, capacitate 10.000 litri, în stare de funcționare. Telefon 094.245.879 sau 094.964.899. (31832)

Vând fân balotat. Telefon 348433. (32028)

Vând blană nurcă, blană vulpe polară; vând Fiat Ducato Diesel 1987, persoane. Telefon 218076. (32083)

Vând garaj demontabil, cu acte, Alfa, stația tramvai, 2.800 DM. Telefon 277774; 095.312.174.

Vând garaj autorizat, zona 300 Micălaca, preț 2.400 DM, negociabil. Telefon 223760. (32103)

Vând baloți mici paie, domiciliul clientului, convenabil. Telefon 094.633.584. (31996)

CUMPĂRĂRI TERENURI, IMOBILIARE

Cumpăr apartament 2 camere, Micalaca, exclus ultimul etaj. Telefon 237398. (32045)

Cumpăr 20 ha pământ arabil, suprafețe mari în Asociația Romgera Sântana. Telefon 260957. (32060)

CUMPĂRĂRI DIVERSE

Cumpăr vaci, vițele și tauri. Telefon 288968; 092.941.123. (30869)

Cumpăr porci, vaci, tăurași, pentru sacrificare; avantajos. Telefon 094.634.748, 094.634.795. (31820)

Cumpăr porumb boabe și știuleți. Plata pe loc. Telefon 094.784.568. (31946)

Cumpărăm vaci și juninci. Telefon 250866; 095.681.191. (32009)

CERERI ȘI OFERTE DE SERVICII

„TUTIMEX" ANGAJEAZĂ URGENT VÂNZĂTOARE - studii economice. Telefon 279217, 282277, orele 8-15. (32073)

DIVERSE

REVELION 2001-2002
BAR DE NOAPTE - ARAD
Într-o atmosferă unică, la un standard deosebit, surprize de neuitat. Rezervări și informații la telefon 093.186.835

(Continuare în pagina 11)

(Urmare din pagina 10)

BISERICA BAPTISTĂ SÂMBĂTENI, solicită aviz de mediu pentru lăcașul ce se va construi în SÂMBĂTENI nr. 21. Eventualele contestații se pot depune la Agenția de Protecția Mediului Arad, B-dul Dragalina nr. 16. (32042)

SC M.D.A. SRL dorește să obțină autorizație de mediu pentru punctul de lucru din Arad, str. Ardealului nr. 43. Eventualele contestații se pot depune la Agenția de Protecția Mediului Arad, B-dul Dragalina nr. 16. (32027)

COOPERATIVA „VREMURI NOI" ARAD, str. Cozia nr. 2, telefon fax 057-280310, vinde prin LICITAȚIE, MIJLOACE FIXE, la sediu, ora 11, etapa I - 4 ianuarie 2002 pentru sistemul cooperației meșteșugărești, etapa II - 8 ianuarie 2002, tuturor persoanelor fizice și juridice. Listele și mijloacele fixe se pot consulta la sediu. (32094)

C.N. POȘTA ROMÂNĂ-Direcția Regională de Poștă Timișoara, solicită ofertă de preț privind expertiză tehnică-economică la clădirile proprietate POȘTA din comunele ȘAGU și LIVADA județul Arad. Relații la telefon 057-230850 int. 32, Jurca Ioan, Calea A. Vlaicu 2-4, 2900 Arad.

CITAȚII

Se citează pârâții: Lupuț Nicolae, Bugy Rusza, Budiu Ruta, Lupuțiu Nicolea, Negre Iosif, Negre Vioara, Bud Maria, Lupuțiu Zamfira, Negre Paraschiva, pentru data de 15 ianuarie 2002, la Judecătoria Lipova, în dosar 1294/2001, ora 8, reclamantă fiind Anescu Maria, pentru uzucapiune. (9396158)

Se citează pentru data de 3 ianuarie 2002 ora 10, la BIROUL NOTARIAL PUBLIC str. I. Vidu nr. 2, toate persoanele care se consideră că au vocație succesorală după defunctul POTRA PETRE, decedat la data de 15 septembrie 1996, cu ultimul domiciliu în Felnac. (32097)

TURISM

NOU! MARI REDUCERI DE PREȚURI!
ATLASSIB
Călătorești cu autocarele noastre moderne, în EUROPA: GERMANIA, AUSTRIA, FRANȚA, ITALIA, SUEDIA (plecări zilnice), BELGIA, OLANDA, DANEMARCA, ANGLIA, FINLANDA, NORVEGIA, SPANIA, PORTUGALIA, UNGARIA, IUGOSLAVIA.
NOU! Reduceri suplimentare pentru: elevi, studenți, pensionari și grupuri. Bd. Revoluției nr. 35, telefon 251871, 252727; Autogară, telefon 270562. O poartă deschisă spre Europa! (c. 341)

ÎNCHIRIERI

Oferim spre închiriere SPAȚII COMERCIALE pentru magazine, depozite, producție. Telefon 281036. (c.)

Închiriez apartament două camere, mobilat, termen lung, Aradul Nou. Telefon 278527. (32035)

Dau în chirie 2 camere nemobilate, la casă. Telefon 274787, după ora 17,00. (32056)

Primesc în gazdă, fără chirie, doar toate cheltuielile. Telefon 247337. (32063)

Închiriez 2 camere pentru familist sau 2 persoane. Telefon 286289. (32032)

Oferim pentru închiriere apartament 2 camere, mobilat, în Vlaicu. Telefon 242477. (32110)

Primim în gazdă, str. Andrei Șaguna nr. 228. (32024)

Ofer spre închiriere, pe termen limitat, apartament ultracentral, 2 camere, mobilat. Telefon 092 264 539. (32117)

PIERDERI

Pierdut carnet șomaj eliberat de AJOFM pe numele Onița Avram Cornel. Îl declar nul. (32005)

✝ SERVICII FUNERARE ✝

SC „IN MEMORIAM" SRL
str. EMINESCU nr. 4
(ATENȚIE, vizavi de CINEMA MUREȘUL)
Tel. 057-211929, 093.343.964
str. ORIZONTULUI nr. 9A (Bujac)
oferă SERVICII FUNERARE COMPLETE - NON STOP.
Sicrie-modele multiple (simple-lux), sicrie import ITALIA, ACCESORII. Intermediem COLACI, COLIVĂ etc.
ÎMBĂLSĂMĂM GRATUIT (formolizat).
TRANSPORT ÎN ORAȘ GRATUIT
SERVICII: SPĂLAT, ÎMBRĂCAT
OFERTĂ SICRIU, respete, cruce 1.600.000 lei (PLATA în RATE). Transport INTERN - INTERNAȚIONAL

„RO STYL COMPANY"
SERVICII FUNERARE
NON STOP,
producătoare de sicrie, prețuri de producător, vă stă la dispoziție LA ORICE ORĂ, la magazinul din str. M. Eminescu, NR. 20 - 22, sau la telefon 057 - 214422, 094.690.121, cu următoarele:
SICRIE PENTRU COPII,
SICRIE din LEMN MASIV de la 850.000 lei - la 4.500.000 lei, tip Italia,
Accesorii funerare.
Asigurăm: spălat, îmbrăcat, îmbălsămat.
Transport intern și internațional.
Se poate plăti și în rate!
Serviciile se fac prompt și ireproșabil.
GRATUIT - TRANSPORTUL SICRIULUI LA DOMICILIU. (c)

✝ DECESE ✝

Cu profundă durere anunțăm încetarea din viață, la vârsta de 81 ani a dragului nostru
ARDELEAN PETRU.
Înmormântarea va avea loc azi, ora 13, de la Capela Cimitirului Micălaca. Soția Silvia, cumnații: Mimi, Ica, Liuța, Petre, nepoții Mona, Sanda, Radu, Ernest și iubiții strănepoți Ioana, Dia și Claudiu.

Cu adâncă durere anunțăm încetarea din viață a scumpului nostru soț și tată,
PUȘCAȘ IOAN.
Înmormântarea va avea loc azi, ora 13, la Cimitirul Aradul Nou. Din partea soției, copiilor și a nepoților.

Cu adâncă durere anunțăm încetarea din viață a iubitului nostru tată, socru și bunic,
plt. adj. (rez.) MI BACIȘ MITRU,
la vârsta de 64 ani. Înmormântarea va avea loc azi, 29 decembrie 2001, ora 12, de la adresa din Arad, str. Progresului nr. 8. Familia îndoliată: fiica Maria, ginerele Petru, nepoata Roxana și Cosmin cu soția.

Cu adâncă durere în suflet anunțăm trecerea în neființă a celei care a fost mamă, soacră, bunică și străbunică
LUGOȘAN IULIANA,
în vârstă de 72 ani. Înmormântarea va avea loc azi, 29 decembrie 2001, ora 14, la Cimtirul Eternitatea. Fiica Olimpia, ginerele Florin, nepoții Gabi și Cristi și strănepotul Bogdănel, îndoliați.

Cu adâncă durere anunțăm încetarea din viață a celui care a fost tată, bunic și soț,

NEȘCU IOAN-ȘTEFAN (60 ani).
Înmormântarea va avea loc azi, ora 13, de la domiciliul din Sânicolaul Mic, str. Pescăruș nr. 85. Dumnezeu să-l odihnească! Familia îndoliată.

Cu durere în suflet anunț încetarea din viață a mamei mele
VAȚI SOFIA.
Înmormântarea va avea loc azi, 29 decembrie 2001, ora 16, la Cimitirul Eternitatea-capela Nosferatum. Fiica Delia.

Cu adâncă durere în suflet anunț încetarea din viață a iubitei mele soții
ȘIMĂNDAN MIHAELA,
la vârsta de numai 42 ani. Înmormântarea va avea loc duminică 30 decembrie 2001, ora 13, la Cimitirul Pomenirea. Soțul Doru și familiile îndoliate.

✝ CONDOLEANȚE ✝

CLUBUL SPORTIV UTA deplânge trecerea în neființă a celei ce a fost
RODICA HERBEI,
fostă antrenoare de canotaj în anii '80, cu rezultate deosebite, prin sportivii săi, la competițiile interne și internaționale.
Conducerea clubului, sportivii și toți cei care au cunoscut-o regretă dispariția sa prematură și transmit pe această cale sincere condoleanțe familiei îndoliate.

Un ultim omagiu celei care a fost un om deosebit, o sportivă și o antrenoare de valoare,
RODICA NIȚU-HERBEL
Sincere condoleanțe familiei îndurerate. Dorina Demeter. (32118)

Colectivul de cadre didactice de la Școala Generală nr. 22 împărtășesc durerea colegei lor, prof. BUHA ANA, director adjunct, la trecerea în neființă a soțului. Sincere condoleanțe și Dumnezeu să-l ierte! (32099)

Comitetul cetățenesc de părinți al Școlii Generale nr. 22 este alături de prof. BUHA ANA, director adjunct, în aceste clipe grele, când se desparte de soțul său. Sincere condoleanțe! (32099)

Profesorii Școlii Avram Iancu din Arad sunt alături de prof. director Chirilă Florica, în greaua pierdere suferită prin trecerea în neființă a tatălui doamnei profesoare. Dumnezeu să-l odihnească! (32101)

Suntem alături de unchiul nostru GIURA BUJOR, în marea durere pricinuită de decesul mamei sale, transmițându-i sincere condoleanțe. Familia Roșca și familia Dobrean. (32104)

Mulțumim celor care ne-au fost alături în suferința grea pricinuită de decesul scumpei noastre mame, bunici, străbunici,
IRINA PIGLI.
Familia îndoliată.

Mulțumim tuturor celor care ne-au împărtășit durerea și au fost alături de noi în clipele grele ale despărțirii de iubitul nostru soț, tată, socru, bunic,
VOGEL LUDOVIC.
Familia îndoliată. (32109)

Elevii Școlii Avram Iancu din Arad, sunt alături de doamna directoare Chirilă Florica în durerea pricinuită de moartea tatălui. Dumnezeu să-l odihnească! (32101)

Odihnă veșnică celui care a fost
DUMITRU BACIȘ.
Dumnezeu să-l odihnească în pace! Elena și Florin Deliman.

Colectivul SC COMTEX SA ARAD regretă trecerea în neființă a celei ce a fost o colegă bună și un om deosebit,
MARTA LONCIER.
Sincere condoleanțe familiei îndoliate. (32115)

Suntem alături de familia PONTA, la decesul celei care a fost
PONTA ZENA.
Colectivul OJP Arad. (32122)

Cu adâncă durere ne luăm un ultim rămas bun de la cel care a fost soț, bunic, tată
NEȘCU IOAN.
Soția Florica, fiii Cosmin și Neluțu, nora Rodica și nepoții. Dumnezeu să-l odihnească! (32123)

Un ultim omagiu celui care a fost
NEȘCU IOAN
din partea tatălui, fratelui, cumnatei și nepoților. Dumnezeu să-l odihnească! (32124)

Suntem alături de rudele noastre, familia Nescu la marea durere pricinuită de pierderea celui care a fost pentru noi nepot și verișor,
NELU NEȘCU.
Dumnezeu să-l odihnească în pace! Ileana, Gligor și Veronica Savu. (32125)

Suntem alături de colega noastră DELIA VAȚI în momentele grele pricinuite de moartea mamei sale. Sincere condoleanțe! Serviciul Contencios-Juridic al SIF Banat-Crișana. (32127)

Suntem alături de Dr. VENTER MIRON în marea durere pricinuită de decesul mamei sale
IRINA VENTER.
Familia GHEORGHE SARA din Timișoara. (32129)

✝ COMEMORĂRI ✝

Dragă

DOREL,
în această zi de 29 decembrie, când tu ai fi împlinit 32 de ani: „În loc de-o zi de sărbătoare/ Avem doar chin și întristare/ În locul unei zile de bucurie/ Avem doar lacrimi și suspine/ În loc de-a te felicita/ Nu putem acum decât a plânge cu amar plecarea ta/ Căci tu ai plecat pe veci/ În a morții gheare reci/ Așa că acum nu avem decât/Să mergem la tristul mormânt/ Să-i udăm pământul greu/ Cu lacrimi ce curg tot mereu". Etern vei rămâne în inimile noastre încărcate de durere,
SABIN CODREAN.
În veci îndurerați: mama, tata și fiul din FRUMUȘENI, sora și cumnatul din Arad. (31637)

Se împlinesc azi, 3 ani de la despărțirea de
IOAN ARDELEAN,
din Micălaca, bun creștin, naș și prieten. Rămâi mereu în amintirea noastră! Familia Ștefan Popovici. (32096)

Astăzi, 29 decembrie se împlinesc 5 ani de când ne-a părăsit bunul nostru soț, tată, bunic și socru

MAROȘI-MĂGUREAN NICOLAE (BEBI).
Va rămâne veșnic în amintirea noastră. Familia îndurerată. (32085)

Azi, 29 decembrie se împlinesc doi ani de la trecerea în neființă a iubitei noastre

CRIȘAN FLORICA,
soție, mamă, soacră și bunică. Amintirea ei va rămâne veșnic în sufletele noastre nemângâiate. Dumnezeu s-o odihnească în pace! Familia. (32038)

Amintiri duioase, lacrimi de dor nesfârșit pentru iubitul nostru soț, tată, bunic și socru

ARDELEAN IOAN,
la împlinirea celor 3 ani de când ne-ai părăsit pentru totdeauna. Familia îndurerată. (32047)

La 1 ianuarie 2002, se împlinesc 6 luni de la trecerea în neființă a lui
IDUL HOREA,
soț, frate și prieten. Nu te vom uita niciodată! Dumnezeu să te odihnească în pace! Soția, fratele cu cumnata și familia Mihalache. (32068)

Tristă și neuitată este ziua de 30 decembrie când se împlinesc 9 ani de când ne-ai părăsit pentru totdeauna,
ROȘU AUREL,
cel care ai fost un minunat soț, tată, bunic și socru. Vei rămâne veșnic în amintirea noastră și-l rugăm pe Dumnezeu să te odihnească în pace! Familia. (32070)

În 30 decembrie se împlinesc 2 ani de când ne-am despărțit de dragul nostru
HORNE IOAN,
cel care a fost soț, tată, socru, bunic. Durerea e aceeași ca și atunci. Rugăm pe bunul Dumnezeu să-i dea odihnă veșnică! Familia. (32077)

Se împlinesc, în 2 ianuarie 2002, 6 luni de la decesul dragei noastre surori, soție, mamă și bunică,
MOCUȚA VERGINIA.
Ceremonia de pomenire va avea loc la Biserica Ortodoxă din Piața UTA, azi, 29 decembrie a.c. ora 11. (32092)

Tristă și neuitată va rămâne ziua de 17 noiembrie, când ne-am despărțit de scumpul nostru soț, tată, socru și bunic,

TURICU GHEORGHE,
Ne rugăm la bunul Dumnezeu să-ți dăruiască pacea cerească. Nu te vom uita niciodată! Familia îndoliată. (32121)

Duminică, 30 decembrie se împlinește un an de când scumpa noastră mamă, soție și soră,

FĂGEAN MARICICA
din Secusigiu, ne-a părăsit. Ai fost un suflet bun și curat, ai lăsat în urma ta 3 copii care nu te vor uita și te vor plânge toată viața. Dragă Maricica, ne e tare dor de tine și am dori măcar în visele noastre să ne mai întâlnim. Te plângem toată viața. Soțul, copiii, părinții, frații cu familiile. (32102)

Cu durere și tristețe în suflet anunțăm că s-au scurs 6 săptămâni de la decesul dragului nostru soț și tată,

IACOB CONSTANTIN.
Comemorarea va avea loc la Catedrala Ortodoxă, duminică, 30 decembrie 2001, la ora 12. Sunt invitați toți cei ce vor să-i închine un gând pios. Soția Gina și fiica Anca. (32105)

Astăzi, se împlinesc 3 ani de la decesul mamei noastre dragi,
CRĂCIUN ANISIE (ANI).
Mulțumim celor care îi vor păstra o clipă de aducere aminte. Dumnezeu să o odihnească în pace. Milica și Nelu Unc. (32106)

Un gând, o lacrimă, o floare, pe tristul tău mormânt, la trei ani de la trecerea ta în neființă, dragă
ANI CRĂCIUN.
Ne lipsești nespus de mult. Teri și Nelu. (32107)

În seara de Crăciun s-a împlinit un an de când a plecat dintre noi, cel ce a fost tată, socru și bunic,
HAȘ IOAN.
Parastasul de pomenire va avea loc duminică, 30 decembrie 2001, ora 12.15 la Biserica UTA din Vlaicu. Nu te vom uita niciodată! Fiul Ionel, Dorel, nora Radmila, nepotica Paula-Andrea. (32111)

A trecut un an de dor și jale de când boala nemiloasă te-a făcut să închizi ochii pentru totdeauna, scumpul nostru tată,

PĂUN AVRAM (Lipova).
„Ca o lacrimă fierbinte/ Ți-a căzut a vieții stea/ La mormânt între morminte/ Cât vom trăi te-om căuta." Florile recunoștinței și lacrimile de durere îți vor acoperi mormântul mereu. Fiicele Lucia și Cornelia și soția Elena. (32112)

La 2 ani de la dureroasa despărțire, ne aducem aminte cu lacrimi și durere în suflete de cel care a fost iubit soț, tată, socru și bunic,
RAFILA IOAN
din CHIȘINEU CRIȘ. Rugăm pe bunul Dumnezeu să-ți dea odihna binemeritată. Familia veșnic îndurerată. (9646570)

SATLINE

urează clienților, angajaților și partenerilor de afaceri
Sărbători fericite și un cald La mulți ani!
Mircea Frențiu

Asigurați-vă acum la AGI România!

AGI ROMÂNIA fosta ASIGURARE POPULARĂ ROMÂNĂ
vă facilitează importante economii de sărbători!

Încheiați până la 31.12.2001 la sediile **AGI România** asigurarea obligatorie de răspundere civilă auto RCA pentru întreg ANUL 2002 și veți plăti numai **70%** din prima tarifară. Pensionarii plătesc numai **60%** din prima tarifară.

ȘI

Participați la PREMIEREA ASIGURAȚILOR AGI ROMÂNIA încheind orice tip de asigurare în perioada decembrie 2001 - ianuarie 2002 și puteți beneficia de:

MARELE PREMIU
UN RENAULT MEGANE

PREMIUL I
43 TELEVIZOARE COLOR 43 x

PREMIUL II
15 CASETOFOANE AUTO 15 x

PREMIUL III
10 APARATE FOTO 10 x

LA PREMIERE PARTICIPĂ POLIȚELE ȘI TICHETELE RCA EMISE ÎN PERIOADA DECEMBRIE 2001 - IANUARIE 2002.
TRAGEREA PREMIILOR VA AVEA LOC PE DATA DE 25 MARȚIE 2002.
REGULAMENTUL TRAGERII ESTE AFIȘAT LA SEDIILE AGI ROMÂNIA.

CU NOI VIITORUL E MAI SIGUR!

ARAD, str. Crișan nr. 3
Tel./fax: 057/270 723; 250 159

UNITA
SOCIETATEA DE ASIGURARE
UNITA S.A.
GRUP WIENER STÄDTISCHE

ÎNCHEIAȚI CU NOI
ASIGURAREA OBLIGATORIE DE RĂSPUNDERE CIVILĂ AUTO
RCA 2002

PUTEȚI CÂȘTIGA!

MARELE PREMIU
SKODA OCTAVIA

15 TELEVIZOARE COLOR

FILIALE ARAD, LIPOVA, CHISINEU-CRIȘ, INEU, SEBIȘ

ACORDĂM SUPLIMENTAR:
★ Taloane de cazare pentru asigurați și familiile lor la cele 25 complexe hoteliere proprietate UNITA ce asigură reducerea costurilor cu 30%
★ Pentru asiguraţii cu parcuri auto mari ACORDĂM FACILITĂȚI suplimentare
★ OFERIM REDUCERE la primele de asigurare la nivelul concurenței

Dorim Sărbători fericite și Anul Nou fericit tuturor asiguraților din județul Arad

S.C. EXPERT S.A. ARAD

În calitate de lichidator al S.C. ALFAR S.A. Arad,

anunță vânzarea,
în conformitate cu prevederile Legii 64/1995 republicată, prin
LICITAȚIE PUBLICĂ DESCHISĂ, cu strigare, a următoarelor active:

Denumirea mijlocului fix	Preț lei (inclusiv TVA)
Activ laborator chimizare	1.161.788.308
Activ Ferma 2 Sere	2.167.879.235
Activ Ferma 3 Sere	2.059.558.295
Activ Ferma 5 Sere	1.880.508.628
Activ Ferma 6 Sere	1.872.207.537
Surse, acumulări și rețele apă tehnologică	774.704.772
Rețele termice interioare	4.051.936.867
Rețele termice exterioare	3.534.300.000
Centrală termică	325.976.060
Fabrică de conserve + depozit	1.751.287.579
Ferma 1 - ciupercărie	2.609.914.382
Ferma 2 - ciupercărie	2.942.056.709
Hală compostare 1	1.193.627.041
Hală compostare 2	755.887.120
Platformă betonată + șopron	1.726.408.641
Platformă depozitare	1.746.174.901
Atelier împletituri (fosta răchitărie)	525.303.979

Toate activele sunt amplasate în Arad, Calea Zimandului nr. 3, putând fi vizitate zilnic între orele 9,00-14,00.

Lista cu activele și prețurile de pornire în licitație precum și caietul de sarcini cuprinzând descrierea activelor și regulamentul de desfășurare al licitațiilor se pot obține zilnic, între orele 9,00-14,00, la sediul SC Alfar SA Arad, Calea Zimandului nr. 3.

Licitațiile pentru toate activele din prezentul anunț vor avea loc în data de 10.01.2002, ora 12, la sediul SC ALFAR S.A. Arad, Calea Zimandului nr. 3.

Termenul de înscriere la licitație este până la data de 09.01.2002.

Informații suplimentare cu privire la desfășurarea licitației pot fi obținute la sediul societății din Arad, Calea Zimandului nr. 3 sau prin telefoanele 057-276.101 ing. Jurcovan Cornel și 092-343.784 ing. Mot Marius.

Pentru activele neadjudecate licitația va fi reluată săptămânal, după o publicitate prealabilă.

DISTRIGAZ-NORD Sucursala ARAD DISPECERAT PERMANENT tel. 928, 236311
Transmite tuturor beneficiarilor un călduros „LA MULȚI ANI"

Întreținerea, exploatarea și repararea instalațiilor de utilizare a gazelor naturale inclusiv a coșurilor de evacuare a gazelor de ardere revine beneficiarului-prin firme și personal autorizat.

Reamintim totodată obligația tuturor consumatorilor de a respecta cu strictețe următoarele: „INSTRUCȚIUNI pentru utilizarea gazelor naturale"

1.- Înainte de aprinderea focului

◆ Verificarea încăperilor în care funcționează aparate de utilizare și asigurarea ventilării permanente în centralele termice și în încăperile cu aparate de consum cu flacără liberă .
◆ Controlul tirajului aparatelor racordate la coș, inclusiv ventilarea focarelor.
◆ Controlul robinetului de manevră a aparatului de utilizare; dacă robinetul este deschis acesta se închide și se ventilează încăperea respectivă precum și cele învecinate prin deschiderea ușilor și ferestrelor ; „ aprinderea focului se face numai după aerisirea completă".
◆ Asigurarea accesului aerului de ardere în focarul aparatului de utilizare (prin deschiderea ușitelor cenușarului la sobe, deschiderea fantelor pentru accesul aerului în focar, pornirea ventilatorului).
◆ Verificarea funcționării aparaturii de automatizare.

2.- La aprinderea focului la arzatoare și aparate de utilizare neautomatizate

◆ Aerisirea focarului minim 5 minute înainte de aprinderea focului,
◆ Apropierea aprinzătorului de arzător, deschiderea lentă a robinetului de manevră și aprinderea focului, concomitent cu supravegherea stabilității flăcării.
Aprinderea se face numai cu un aprinzător special construit în acest scop , fiind interzisă aprinderea directă cu chibrituri, hârtie, etc.
Aprinderea focului la aparatele de utilizare automatizate se face conform instrucțiunilor producatorului.

3.- Stingerea focului : Stingerea focului se va face prin închiderea robinetului de manevră, iar după stingerea flăcării se închide și robinetul de siguranță.
În societăți și instituții focul se aprinde și se stinge numai de personalul instruit și însărcinat cu această operațiune prin grija conducerii unității beneficiare, respectiv prin personal calificat la centralele termice.

4.-La utilizarea gazelor naturale este interzisă :

◆ Aprinderea focului dacă aparatul de utilizare nu este etanș sau nu are tiraj,
◆ Lăsarea focului nesupravegheat la aparatele neautomatizate,
◆ Obturarea secțiunii coșului de fum al aparatelor de utilizare,
◆ Modificarea instalațiilor de gaze fără aprobări legale și prin firme si persoane neautorizate
◆ Dormitul în încăperi cu focul aprins ,
◆ Dormitul în încăperi cu aparate de utilizare neracordate la coș, (reșou, aragaz, etc.).
◆ Verificarea cu flacără a neetanseitatilor instalațiilor de gaze naturale datorita pericolului de explozie și incendiu.

NU UITAȚI!
● **Verificarea eventualelor scăpări de gaze naturale se face prin mirosire sau cu spumă de apa si sapun.**
● **Dacă se simte mirosul caracteristic al gazelor naturale se iau imediat următoarele măsuri:**
● Stingerea tuturor focurilor-urmată de deschiderea ușilor și ferestrelor,
● Nu se aprinde nici o sursă de foc-si nu se manevrează aparate sau aparatura electrica.
● Nu se doarme în astfel de încăperi,
● Se anunță imediat

Dispeceratul de intervenție -program NON-STOP-
la telefoanele 928 sau 236.311.

DIRECTOR SUCURSALĂ
OVIDIU NILĂ

MOBILA SI BINALE MB
Sărbătoarea Anului Nou *să aducă în casele tuturor salariaților noștri, prietenilor, partenerilor de afaceri și clienților*
Sănătate, Bucurie și Noroc!
La mulți ani!

La mulți ani!

BANCA "TRANSILVANIA" S.A.
SUCURSALA ARAD,
Str. Unirii nr. 5-7,
Tel. 057/283.122
Sărbători fericite!
La mulți ani 2002!

ADEVĂRUL
Cotidian independent Arad
Anul XIII, nr. 3497
Luni, 31 decembrie 2001 • 16 pagini • 4000 lei • e-mail: adevarul@arad.ro; adv.pub@arad.ro
BRAT Publicație auditată în semestrul II 2000
Tiraj mediu zilnic vândut: 33.205

WEST BANK
CARDINE BANKING GROUP
ARAD, B-dul Revoluției nr. 88
Tel: 284.888, Fax: 285.202
SĂRBĂTORI FERICITE
La mulți ani 2002!

54 DE ANI DE LA ÎNLĂTURAREA REGELUI MIHAI

Ieri s-au împlinit 54 de ani de la debarcarea regelui Mihai printr-o lovitură în forță aplicată de guvernul democrat popular al fostului prim ministru Petru Groza. Un eveniment istoric despre care puțini români mai sunt dispuși să-și amintească. Regele Mihai însuși pare să fi uitat dramaticele evenimente din 30 decembrie 1947, când a fost obligat sub amenințarea pistolului, să semneze declarația de abdicare de pe tronul României pentru el și pentru urmașii săi. Așa cum scriu colegi de ai mei, care au fost la fața locului, regele a vizitat câteva instituții din Arad, a făcut donații în favoarea celor nevoiași. Manifestări publice legate de lovitura de palat din urmă cu o jumătate de veac și patru ani nu știu să fi fost. Regele a înțeles mersul imperturbabil al istoriei și se conformează.

Scriu aceste rânduri conștient că sunt unul dintre puținii ziariști interesați de soarta monarhiei în România, dar mânat de sentimente de stânjeneală față de nedreptățile suferite de regii români descendenți din familia Sigmaringen de Hohenzolern din Germania.

Fără să fiu câtuși de puțin regalist, ca român mă simt obligat să fac cel puțin ce-mi stă în putință pentru a îndrepta ce se mai poate, din nedreptățile făcute regilor. Am în vedere alungarea regelui Mihai și a părintelui său Carol al II-lea, a membrilor familiilor regale obligați la surghiun în străinătate și chiar relele tratamente aplicate lui Carol I și urmașului său la tron, regele Ferdinand. A celor doi ctitori ai României moderne, ai readucerii țării în Europa. Carol I ne-a adus independența față de Imperiul Otoman în 1877, la 10 mai, iar Ferdinand rămâne în istorie ca regele întregitor de țară și de neam, în urma actului Marii Uniri de la 1 Decembrie 1918.

ȘTEFAN TABUIA

(Continuare în pagina 4)

DE LA MIEZUL NOPȚII - FĂRĂ VIZE PRIN EUROPA!

Mic ghid de călătorie în spațiul Schengen

Foto: ST. MAIYAȘ

Peste câteva ceasuri, cum se știe, românii vor putea circula fără probleme, adică fără vize în țările din spațiul Schengen. Fără probleme e un fel de a spune, deoarece fiind la început și mai ales ținând seama și de anumite precedente pentru ieșirea din țară ca și pentru călătoria în Europa, în așa-numitul spațiu Schengen există anumite reguli pe care este bine să le cunoaștem. De aceea, în cele ce urmează vom prezenta sub forma unui Ghid provizoriu principalele lucruri pe care trebuie să le cunoască orice arădean care intenționează ca de la noapte să o pornească prin Europa.

Așadar:

1. Țările care fac parte din Spațiul Schengen și pentru care nu mai este nevoie de vize: Austria, Germania, Grecia, Belgia, Franța, Danemarca, Olanda, Italia, Norvegia, Portugalia, Suedia și Islanda. Lor li se adaugă și fostele țări socialiste, precum și Turcia. De asemenea, printr-un acord de ultimă oră au fost desființate vizele și pentru Hong Kong.

De notat însă că pentru Marea Britanie (Anglia) și Irlanda sunt necesare în continuare vize de intrare în țară.

MIRCEA DORGOȘAN

(Continuare în pagina 7)

La cumpăna anilor vă dorim multă sănătate, bucurii și prosperitate. Fie ca 2002 să devină anul împlinirii speranțelor pentru fiecare dintre dumneavoastră.

Redacția „Adevărul"

Foto: ONORIU FELEA

Plugușorul politic

Pagina 5

Următorul număr al ziarului nostru va apărea vineri, 4 ianuarie 2002

Pagina 6

„HAINA FEMEII - UN ALIAT DE TEMUT ÎN FAȚA ORICĂRUI BĂRBAT"

*** dialog cu Elena Lăslean, proprietara Casei de modă Ellis**

Ce fac vip-urile arădene de Revelion?

Pagina 8

INFOTON
DEALER AUTORIZAT
La mulți ani!
str. Eftimie Murgu, nr. 74-76, tel./fax: 281800
magazin:
str. Lucian Blaga, nr. 2-4, tel./fax: 281595

Programul serviciilor de mică și mare publicitate:

luni, 31 decembrie - închis
marți, 1 ianuarie - închis
miercuri, 2 ianuarie - închis
joi, 3 ianuarie: orele 8-19

CALENDAR

- Astăzi, Soarele răsare la ora 7 și 57 de minute și apune la ora 16 și 34 de minute.
- Au trecut 364 de zile din acest an. A mai rămas o zi până în 2002.
- **Praznicul zilei: Biserica ortodoxă:** Cuv. Melania Romana; Cuv. Zotic; **Biserica romano-catolică:** Sf. Silvestru; **Biserica greco-catolică:** Cuv. Melania Romana; Sf. M. Hermes, daco-roman. Încheierea Sărbătorii Nașterii Domnului.

A venit barza!

La Ineu: Lingurar Clara; Condrachi Israel; Pașca Cristina.

La Lipova: Fekete Ana-maria.

Cinematografe

Dacia: Mai rău nu se poate (SUA) 10; 12; 14; 16 18; 20

Mureșul: Câini și pisici (SUA) 10; 12; 14; 16; 18

Arta: Foc încrucișat (SUA) 16; 18; 20

Sala Mică: Povestea unui cavaler (SUA) 15,30; 17,30

Progresul: Prezicere fatală (SUA) 15; Inamicul e aproape (SUA) 17

AU PLECAT DINTRE NOI

Puticiu Ana (1916); Szivojno Lyubicza (1918); Maier Aurel Viorel (1976); Julan Ioan (1925); Șimăndan Mihaela (1956); Ghițescu Elvira (1914); Steluța Ilie (1968); Cheptenar Beniamin (2001); Blaboli Tiberiu (1924); Ianc Paraschiva (1926); Sorosciuc Maria (1930); Benko Valeria (1921); Szasz Aurelia (1928); Trostovics Rozalia (1913).

1 Ianuarie - ziua Sfântului Vasile cel Mare

În prima zi a Anului Nou, ortodocșii îl slăvesc pe Sfîntul părinte Vasile cel Mare, cel care a murit în anul 378.

Sfîntul părinte Vasile cel Mare, s-a născut în anul 333, în Pont (Capadocia), într-o familie în care a deprins învățăturile creștine. Tatăl său, care se numea tot Vasile, era un renumit dascăl și povățuitor al Pontului. Vasile a avut trei frați: Petru, Grigorie și Navcratie, și o soră, al cărei nume era Macrina - care la rîndul lor și-au arătat credința și au fost binecuvîntați. Petru, fratele lui cel mai mare, a fost episcop al Sevastiei, Grigorie a fost episcop al Nissei, iar Navcratie a fost pustnic și făcător de minuni. S-a sfințit și sora lor Macrina, după cum arată sinaxarul, la 19 iulie.

Vasile s-a dus la cetatea Cezareei Capadociei, pentru a-și desăvîrși învățătura, Cezareea fiind leagăn de învățături și al Sfîntului Grigorie, care este numit Cuvîntătorul de Dumnezeu. Acolo, în scurtă vreme a devenit vestit pentru învățătura și statornicia sa, s-a arătat a fi retor între retori, înainte de a se sui pe scaunele sofiștilor, filosof între filosofi, înainte de a învăța dogmele filosofice, iar cel mai important lucru este că era considerat preot al creștinilor, înainte de preoție.

Apoi Vasile s-a dus la Bizanț, cea mai mare cetate din tot Răsăritul, acolo unde se aflau cei mai desăvîrșiți dintre retori și filosofi, de la care a adunat, prin ascuțimea minții sale, cele mai înalte dintre învățături. De acolo a ajuns la Atena, unde l-a întîlnit pe Sfîntul Grigorie, Cuvîntătorul de Dumnezeu, alături de care și-a "desăvîrșit învățătura și înfrînarea" într-atît încît amîndoi au ajuns să se hrănească doar cu pîine și apă, mulțumind Domnului, asemeni Prooroculuii Ilie și lui Ioan Înainte-mergătorul, care se hrănea cu muguri de copaci. Amîndoi au fugit de lăcomie, au urît trufia și înălțarea, iar mîndria au pierdut-o prin cuviosie.

Vasile a plecat apoi la Ierusalim, pentru a primi Sfîntul Botez, s-a arătat episcopului Maxim, pe care l-a rugat să-l boteze în Iordan. Cînd era pe malul Iordanului, Vasile a căzut la pămînt și, cu lacrimi și glas, s-a rugat la Dumnezeu ca să-i arate un semn al credinței lui. Cînd s-a apropiat arhiereul să-l boteze, s-a coborît un fulger de foc din care a ieșit un porumbel.

La 14 Iunie 370, Sf. Vasile a fost ales episcop al Cezareii, chiar dacă nu a acceptat la început această cinstire. Totuși a fost sfințit de mai mulți episcopi, printre care se afla și bătrînul Grigorie, tatăl lui Grigorie de Nazianz; care, fiind neputincios și obosit de bătrînețe, a poruncit să-l ducă în Cezareea, să-l silească pe Vasile să vină la arhiepiscopie, ca nu cumva arienii să ridice pe vreunul dintre ai lor în acest scaun.

Începînd din anul 373, o serie de evenimente triste au apărut în viața sa: moartea fratelui său Grigorie, ruptura cu Grigore Nazianzus, la acestea adăugîndu-se situația generală din Imperiul Roman și atacurile goților.

Sf. Vasile a murit în anul 378, iar la înmormantarea sa au participat mulți creștini, evrei, păgîni, localnici și străini, dovadă a marii sale popularități.

Sf. Vasile este unul dintre "Cei Trei Capadocieni" (alături de Grigore din Nyssa și Grigore Nazianzus) fiind totodată și cel mai important dintre ei. Sf. Vasile este serbat pe data de 1 Ianuarie și, de asemenea, pe 30 ianuarie împreună cu Sf. Ioan Gură de Aur (Chrysostom) și Sf. Grigore (Nazianzus) (Sfinții Trei Ierarhi - sărbătoare hotărîtă în 1081 de către Ioan Patriarhul Constantinopolului în memoria acestor trei mari sfinți și teologi ortodocși).

Știai că noi suntem aici de 4 ani !!!
puteai să ne cauți de atunci !

S.C. PRO-DOMUS S.A. SFÂNTUL GHEORGHE

Arad Sibiu
Brașov Ploiești
Cluj Napoca Timișoara
Odorheiu Secuiesc Târgu Mureș
Oradea

(C.A.)

Împrumuturi
pentru imobile și alte bunuri
pe 10 ani cu comision 4% pe an,
pe 3 ani cu comision 10% pe an.
Informații: tel 057 254 399
Arad str. I.C. Brătianu, nr. 11
Program: Luni - Vineri 10^00 - 17^00

Cursuri

Casa de Cultură a Municipiului Arad, anunță înscrieri la Cursul de „Dactilografie și lucrări de secretariat." Înscrierile se fac zilnic, la sediul instituției din str. Gheorghe Lazăr nr. 1, între orele 10-13. Informații la telefon 211.918.

UTILITARE

PIEȚE, TÂRGURI

Astăzi este zi de piață la Curtici, Nădlac, Bocsig, Gurahonț, Moneasa, Pilu, Vladimirescu. Tot astăzi se organizează târg săptămânal la Gurahonț și Bârzava.

Mâine, marți, este zi de piață la Sebiș, Almaș, Apateu, Semlac, Sântana, Șilindia, Vârfurile.

FARMACII DE SERVICIU

• Farmacia **„OMNIAFARM"**, Calea Aurel Vlaicu, Bl. Z28, cu program zilnic de la orele 8,00-22,00. Telefon 271724.

• Farmacia **REMEDIUM** Arad, B-dul Revoluției nr. 52-54. Program luni-vineri: 7,30-20,00, sâmbătă 8,00-14,00. Telefon 233195.

• Farmacia **„DOCTOR CIOBANU"**, str. Episcopiei nr. 11 (lângă Spitalul Matern). Program: luni-sâmbătă - 7,30-20,00. Telefon: 214961.

• Farmacia **„SINAPIS"**, situată pe B-dul Revoluției, nr. 88 lângă Noul Stil, funcționează non-stop. Telefon 282369.

• Farmacia **„LARIFARM"**, Calea Aurel Vlaicu la parterul blocului Z 24. Program zilnic între orele 7,00-23,00. Telefon 246622.

• Farmacia **SANAFARM** Arad, str. M.I. Antonescu nr. 4 (fosta Dobrogeanu Gherea). Program luni-vineri: 8,00-20,00, sâmbătă 8,00-14,00, duminică 8,00-13,00.

URGENȚE STOMATOLOGICE

Cabinetul de pe str. Crișan (în spate la Gionelli) are program non-stop. Telefon: 253794. Cabinetul din B-dul Revoluției nr. 62, ap. 17, între orele 9,00-19,00. Telefon: 256665. În perioada 24 decembrie-2 ianuarie cabinetul va fi deschis zilnic, între orele 9-12; 14-19.

ÎNREGISTRĂRI ÎN CAZ DE DECES

Biroul de Stare Civilă - decese face înregistrări după următorul program: astăzi, între orele 8,00-14,30. Tel. 281850.

TELEFON DE URGENȚĂ LA POLIȚIE: 955

Horoscop

Luni, 31 decembrie

Berbec (21.03-20.04). O excursie cu partenerul sau cu prietenii, va fi de bun augur. Dacă mai ține și timpul de afară cu dvs. va fi excelent. Dacă vă veți face bilanțul anului care a trecut veți observa că ați avut foarte multe realizări.

Taur (21.04-20.05). Nu refuzați o invitație a unor prieteni de a petrece Revelionul împreună. Veți avea parte de o distracție pe cinste. Dacă nu sunteți sigur de un lucru, cea mai bună soluție este calea de mijloc.

MOCHETA
Arad, Piața Gării
Telefon 235.221
Mari ReDuCeRi DE PREȚURI
MONTAJ LA STANDARDE EUROPENE

Gemeni (21.05-20.06). Seara de Revelion vă găsește într-o stare de bună dispoziție și optimism pe care reușiți să le transmiteți și celor dragi. În această noapte trebuie să acceptați chiar și glumele puțin răutăcioase.

Rac (21.06.-22.07). Demonstrați-i partenerului calitățile și înconjurați-l cu dragoste și tandrețe. Pentru seara de Revelion veți avea de ales între mai multe invitații. Optați pentru cele care credeți că sunt mai favorabile.

Leu (23.07-22.08). Ar trebui să dedicați mai mult timp activităților distractive și sportului. Veți sărbători intrarea în nou an în mijlocul familiei. Bilanțul anului 2001 vă dă motive să fiți vesel și să priviți cu optimism spre viitor.

Fecioara (23.08-22.09). În această săptămână ați fost neînvins; nimeni nu v-a putut sta în cale. Dacă vă veți concentra asupra pregătirilor pentru noaptea de Revelion veți vedea că veți reuși să organizați totul așa cum doriți.

Balanța (23.09-22.10). O persoană vă va mulțumi pentru serviciul pe care i l-ați făcut. Rezultatele pe care le-ați obținut în acest an vă dau toate motivele să fiți mulțumit.

Scorpion (23.10-21.11). Chiar dacă toate v-au ieșit pe dos, în această zi nu aveți voie să fiți supărat. Invitați câți mai mulți membri de familie în seara de Revelion și n-o să regretați, chiar dacă acest lucru presupune o cheltuială mai mare.

Săgetător (22.11-21.12). Nu trebuie să fiți necăjiți dacă veți fi puși în situația de a renunța la un plan. Pregătiți-vă cu toată energia de care dispuneți pentru că o să petreceți o noapte pe cinste în compania prietenilor.

Capricorn (22.12-19.01). Aveți toate motivele să fiți mulțumit de rezultatele muncii dvs. Bucurați-vă de ultima zi a anului și formulați-vă obiectivele pentru anul 2002. Veți primi o invitație pe care ar fi bine s-o refuzați.

Vărsător (20.01-20.02). Trebuie să priviți cu optimism spre viitor. Astrele vă prezic un an bun.

Pești (21.02-20.03). Rezultatele anului care se încheie sunt mulțumitoare așa că puteți să vă faceți planuri pentru noul an. Optimismul celor din jur vă influențează pozitiv. O cunoștință vă va face o surpriză plăcută.

VREME GEROASĂ, DE ANUL NOU

În perioada 31 decembrie - 2 ianuarie vremea va fi predominant închisă și se va răci accentuat în partea a doua a intervalului, devenind geroasă. Cerul va prezenta înnorări mai accentuate în prima parte a intervalului când va ploua și vor fi condiții de formare a poleiului. Cantitățile de apă cumulate pot depăși, pe alocuri, 15-20 l/m2. Vântul va sufla în general moderat, cu intensificări ce pot depăși 15-20 m/s.

Temperaturi maxime: **4 la 8°C în prima zi, -11 la -8°C în ultima zi.**

Temperaturi minime: **-9 la -5°C în prima noapte, -18 la -13°C în ultima noapte.**

Meteorolog, MIOARA ȘIȘU

ADEVĂRUL
COTIDIAN INDEPENDENT ARAD

Editor: S.C. ADEVĂRUL S.R.L. Arad

COD FISCAL R 1681938 ● COD SICOMEX 19.604 ● CERTIFICAT J 02/1886 / 31X 1991 ● COD SIRUES 020956601 ● ISSN 1220 - 7489

Redacția și administrația: 2900 Arad, Bd. Revoluției nr. 81. Telefoane: SECRETARIAT - 281802, fax 280655, 280625; ADMINISTRAȚIE - CONTABILITATE - 281797; MICA PUBLICITATE - 210775; MAREA PUBLICITATE - 280904; CLUBUL PRESEI - 280989.

Consiliul de administrație: președinte - DOREL ZĂVOIANU, telefon 281802, 280625; vicepreședinte - MIRCEA DORGOȘAN, telefon 210776; membri: DOREL BARBU, telefon 281797; NICU COJOCARU, telefon 280904; MIRCEA CONTRAȘ, telefon 280854.

Colegiul de redacție: MIRCEA CONTRAȘ (redactor-șef); MARCEL CANCIU (șef secție foto), telefon 281701; ALEXANDRU CHEBELEU (șef secție sport), telefon 281701; NICU COJOCARU (șef secție publicitate) telefon/fax: 280904; GABRIELA GROZA (secretar general de redacție), telefon 280854; VASILE FILIP (șef secție cultură-învățământ-tineret), telefon 281855; 280003; IOAN IERCAN (șef secție politică), telefon 280943; DORU SAVA (șef secție social-economic), telefon 281738; ȘTEFAN TABUIA (șef secție actualități), telefon 281855; 280003; DOREL ZĂVOIANU (președinte al Consiliului de administrație), telefon 281802, 280625.

Difuzare - Marketing: MIRCEA ȚÂȘCĂ (șef secție)-telefon 280904

Tiparul executat la S.C. MEDIAGRAF S.A. ARAD, str. Feleacului F.N., telefon 250902, fax 250920

„Adevărul" poate fi citit și pe Internet la adresa http://adevarul.arad.ro

Echipa de serviciu

IOAN TULEU
secretar de redacție

Bianca Felea,
Adela Pop,
Ioan Leac
tehnoredactare computerizată

Doina Jurcă,
Aurica Telcian
corectură

POȘETĂ PIERDUTĂ

A fost găsită o poșetă cu acte pe numele Florica Birău, loc. Bîrsa, nr. 300, jud. Arad. Păgubita își poate recupera poșeta și actele de la *Panchiș Cornelia*, B-dul Revoluției, nr. 26-38, sc. B, et. 1, ap. 6.

PREȚUL AURULUI

BANCA NAȚIONALĂ. **Pentru gramul de aur de 24 K:** prețul cu ridicata - 280.951 lei, iar prețul de achiziție - 252.855 lei. Prețuri înregistrate la sfârșitul săptămânii. **PIAȚA NEAGRĂ. Aur 14 K:** cumpărare - 150.000 lei/g, vânzare - 155.000 lei/g. **Aur 18 K:** cumpărare - 180.000 lei/g, vânzare - 200.000 lei/g.

CURSUL VALUTAR*

- VALORI ÎNREGISTRATE LA SFÂRȘITUL SĂPTĂMÂNII

Denumirea valutei	BNR	BCR		BRD		Banca Transilvania		Banca Agricolă		Bursa neagră	
		C	V	C	V	C	V	C	V	C	V
EURO	27881	107	117			108	115			114	116
Forint	113										
Dolar S.U.A.	31597	31300	31600	31000	31600	31350	31800	31220	32000	31500	31700
Marca germană	14255	13848	14409	12500	14330	12200	14200	13500	14270	14300	14400

Fundația Germană WDO a împărțit cadouri copiilor din municipiu și județ

În perioada Sărbătorilor de Iarnă, o delegație a Fundației Germane WDÖ formată din Peter Witkampl, Dieter Haas și Papp Hedmig a împărțit cadouri copiilor din școli și grădinițe, dar și unor instituții arădene.

Peste 3000 de pachete cu dulciuri și haine

De cele 3333 de pachete cu dulciuri, haine și jocuri s-au bucurat copii de la 5 grădinițe din județ (Covăsânț, Căpâlnaș, Sântana, Ceala, Moneasa) și două din Arad (PP 13 și PP 14).

De asemenea, o parte dintre aceste cadouri au fost împărțite școlarilor din Moneasa și Sântana.

Nici copiii internați în spital nu au fost uitați. Chiar dacă nu și-au petrecut sărbătorile în familie, cele 150 de pachete au fost bine venite pentru a le aduce un strop de bucurie.

Calculatoare pentru Prefectură

Sprijinul acordat de fundația germană nu s-a oprit însă numai la cadouri pentru copii. Un număr de 13 calculatoare performante și-au găsit locul în birourile unor instituții arădene: Spitalul de obstetrică-ginecologie „Salvator Vuia" - șapte computere și Prefectura Arad - 5 computere.

Astfel de acțiuni umanitare vor continua și în cursul anului care urmează.

S. AMBRUȘ

100 MILIARDE DE LEI PENTRU STAȚIA CFR ARAD

Stația CFR Arad a intrat de curând într-un amplu proces de modernizare, care se va realiza în trei ani. Se au în vedere lucrări la instalațiile termice, amenajări interioare, recompartimentări etc., în valoare totală de peste 100 miliarde lei.

Domnul IULIAN ȘTEFĂNESCU, director la Compania Națională de Căi Ferate CFR - Regionala CF Timișoara spune că stația CFR Arad n-a mai suferit niciodată lucrări de o asemenea anvergură. „Dacă vom reuși să obținem și o finanțare BERD - declară d-l Ștefănescu - atunci o să atacăm și peronul, în așa fel încât modernizarea să fie completă."

La finalizarea lucrărilor, „parterul" stației CFR Arad va fi transformat integral într-un imens spațiu comercial, cu frizerie, farmacie, restaurant, magazin universal, de așa manieră încât călătorii să-și poată face cumpărăturile în gară ca într-un complex comercial autentic.

COSMIN TRIF

BANCA ANULUI

Banca Transilvania a fost desemnată „Banca Anului" de către revista Capital. În cadrul ceremoniei de decernare a premiilor anuale Oskar Capital, desfășurată în data de 18 decembrie la Hotelul Marriott din București, Banca Transilvania a primit cea mai înaltă distincție atribuită la secțiunea bănci, pentru anul 2001, acest titlu venind în urma unor rezultate financiare remarcabile și a unei activități deosebite în relațiile cu clienții și colaboratorii.

În acest an, Banca Transilvania a mai primit și premiul pentru „Atragerea de capital" acordat de Ziarul Financiar, fiind totodată nominalizată în cadrul ceremoniei de decernare a premiilor Bucharest Business Week, la trei secțiuni: „Cea mai dinamică bancă", „Cea mai bună bancă pentru IMM-uri" și „Cel mai admirat businessman în banking".

INFRACȚIUNI LA FRONTIERĂ

Un italian a fost prins cu logodnica în portbagaj!

La P.P.F. Nădlac s-a prezentat pentru a ieși din țară cetățeanul italian Gastaldin Paolo, de 33 ani, care conducea un autoturism FIAT. În urma controlului de frontieră a fost descoperită ascunsă în portbagajul mașinii o femeie. În urma cercetărilor s-a stabilit că aceasta se numește Preda Maria, are 20 ani și este din județul Galați, iar intenția ei era de a ajunge în Italia, unde urma să să căsătorească cu cetățeanul italian. Motivul pentru care a ales această modalitate de a părăsi România este cel al lipsei vizei pentru spațiul Schengen. Celor două persoane li s-a întocmit dosar penal, fiind cercetate sub aspectul săvârșirii infracțiunilor de călăuzire în vederea trecerii ilegale a frontierei de stat (cetățeanul italian) și tentativă de trecere ilegală a frontierei de stat (romînca).

Repatriați forțat

Au fost returnați de către autoritățile maghiare opt cetățeni români, care au ieșit legal din România, în baza pașapoartelor personale, dar care au ajuns în mod fraudulos în spațiul Schengen. Au fost prinși de către autoritățile de poliție austriece și germane și returnați în Ungaria. Cei opt sunt din județele Mureș, Bacău, Buzău și Vrancea, au vârste cuprinse între 20 și 33 ani și declară că doreau să își găsească un loc de muncă în străinătate. Vor fi cercetați sub aspectul săvârșirii de trecere ilegală a frontierei unui stat străin.

Patru mii de mărci pentru două pașapoarte false

La P.P.F. Curtici s-au prezentat pentru ieșirea din țară două persoane, care l-a controlul de frontieră s-au legitimat cu pașapoarte emise de autoritățile bulgare. În urma studiului documentelor de călătorie s-a constatat că acestea sunt falsificate, cei doi fiind reținuți pentru cercetări. În urma acestora, s-a stabilit că cei doi sunt cetățeni turci, au intrat legal în România, iar pașapoartele cu care au încercat să iasă ilegal din țară au fost procurate în Turcia contra sumei de 2000 DM, fiecare. Intenția lor era de a ajunge la Viena pentru a-și găsi un loc de muncă. „S-a început urmărirea penală pentru săvârșirea infracțiunilor de fals privind identitatea și tentativă de trecere ilegală a frontierei de stat", ne-a mai informat dl. **Robert Iudt**, purtătorul de cuvânt al Inspectoratului județean al poliției de frontieră Arad.

Piața de mașini

Mașini străine:

Toyota (1989): 2800 USD, Audi 80 (1995): 6500 USD, Nissan (1991): 6800 USD, Rover (1995): 15000 DM, Ford Escort Diesel (1989): 5300 DM, VW Passat (1991): 8250 DM, VW Golf Diesel (1986): 2500 DM, Opel Vectra (1992): 8000 DM, Microbus Mercedes (1995): 15500 DM, Fiat Ducato (microbus) (1991): 7300 DM, Ford Mondeo (1997): 18000 DM, Mercedes - microbus (1987): 7500 DM, Opel Ascona (1985): 3700 DM, Audi (1990): 6000 DM, Ford Mondeo (1994): 11800 DM, Opel Vectra (1993): 8900 DM, Opel Astra (1992): 7800 DM, Opel Kadett (1988): 4400 DM, Renault (1986): 3800 DM, Ford Escort (1989): 6700 DM

Mașini autohtone:

Dacia (1991): 2100 DM, Dacia (1986): 1600 DM, Dacia (1984): 1450 DM, Dacia (1990): 1800 DM, Dacia (1985): 1700 DM, Dacia (1999): 5400 DM, Dacia (1991): 2500 DM, Dacia (1990): 2400 DM, Dacia (1981): 1200 DM, Dacia (1994): 3600 DM, Dacia papuc (1996): 4700 DM, Dacia cu motor Diesel (1989): 3500 DM

O. BULZAN

Intoxicație cu monoxid de carbon

Sâmbătă, la Serviciul de urgență interne al Spitalului Clinic Județean a fost adusă o femeie intoxicată cu monoxid de carbon. Aceasta are 32 de ani, este din Arad și a fost transportată cu ajutorul Serviciului Județean de Ambulanță Arad. După ce i s-a acordat primul ajutor a fost internată la secția interne a Spitalului Clinic Județean, iar în prezent starea ei este stabilă.

A. B.

ARĂDENII - FRUNTAȘI LA... PNEUMONIE

De la începutul lunii octombrie și până la jumătatea lui decembrie, în județ s-au înregistrat peste 600 de cazuri de pneumonie. Acest număr depășește cu mult așteptările medicilor pentru sezonul în curs. „Pneumoniile, care sunt complicații ale virozelor, au cunoscut o creștere neașteptată pentru această perioadă. Am putea spune chiar că numărul lor este dublu față de cel preconizat de noi", spune dr. **Dana Negru** de la Direcția de Supraveghere a Stării de Sănătate a Populației. Pentru e evita astfel de situații se recomandă populației o alimentație hipervitaminică, evitarea frigului și contacul cu persoane bolnave.

A. B.

Incendiu

Înainte cu două zile de sfârșitul anului, locuința lui Gzegledi Șandor aflată în cartierul Alfa pe strada Lucia nr. 12, a luat foc. Din cauza unui întrerupător care a făcut scurtcircuit aproape toate lucrurile ce se aflau într-o cameră au fost făcute scrum.

Pompierii ne informează că pagubele produse se ridică la peste cinci milioane lei.

N. B.

Din cauza neseriozității

VĂRĂDIA DE MUREȘ A RĂMAS FĂRĂ CABLU TV

Locuitorii comunei Vărădia de Mureș au primit în prmimăvara acestui an o ofertă din partea S.C. Stargate din Beliu, pentru introducerea rețelei de televiziune prin cablu. Valoarea lucrării se ridica la două milioane lei pentru o familie, urmând ca ea să se finalizeze până la sfârșitul lunii august.

De atunci au mai trecut încă patru luni, dar vărădenii au rămas tot fără cablu. După cum era de așteptat, cei care au achitat întreaga sumă au ținut să-și exprime nemulțumirea pentru că nu s-au prestat serviciile cu pricina.

Dl. **Lucian Grec**, patronul S.C. Stargate din Beliu preciza: „E adevărat că am făcut o greșeală în sensul că în contractul pe care l-am încheiat cu localnicii am specificat faptul că până în august vom finaliza lucrările. Dar nici ei nu s-au ținut de cuvânt, pentru că nu toți au achitat valoarea lucrării. Banii sunt puțini așa că și lucrările merg mai greu. Dar, oricum, până la finalul lunii ianuarie și în Vărădia va exista cablu. Acum adevărul e că ei sunt indignați că în Julița, sat aparținător comunei Vărădia, am introdus rețeaua și la ei - centru de comună - nu există cablu."

M. MICAN

STILCONFORT ● BUCĂTĂRII ● DORMITOARE ● CAMERE DE ZI ● MOBILIER DE BAIE
VÂNZĂRI ÎN RATE
Calea Timișorii nr. 53; Tel./Fax: 278.820
Piața Spitalului Bl. 1D; Tel/Fax: 253.868

Peste 30 de consuli români vor urmări intrarea cetățenilor români în statele UE și Schengen

Peste 30 de consuli români vor urmări, începînd din această noapte, intrarea cetățenilor români în statele membre UE și Schengen, ca urmare a măsurii de ridicare a obligativității vizelor.

Consulii români se vor afla la aeroporturile și punctele de trecere a frontierei din Grecia, Ungaria, Italia, Germania, Austria, Italia, Slovenia, Spania și Franța, iar principala lor misiune va fi urmărirea intrării cetățenilor români în statele membre UE și Schengen. Consulii vor fi în măsură să acorde asistență cetățenilor români în măsura în care funcționarii de la punctele de trecere a frontierei nu sunt la curent cu decizia de ridicare a obligativității vizelor.

În Grecia, consulii vor fi prezenți la punctele de trecere a frontierei de la Seres precum și la aeroporturile de la Atena și Salonic. În Ungaria se vor afla la trei puncte de trecere a frontierei de la granița cu Austria și de la cea cu România, precum și la terminalul internațional al Aeroportului Ferihegy din Budapesta. În Italia vor fi prezenți la un punct de trecere a frontierei de la granița cu Slovenia și la Aeroporturile Fiumicino din Roma și Malpensa din Milano.

În Germania, consulii se vor afla la două puncte de trecere a frontierei și la aeroporturile din Frankfurt, Munchen și Berlin.

În Austria, vor fi prezenți la un punct de trecere a frontierei și la aeroportul din Viena, iar în Spania vor fi prezenți la aeroporturile din Barcelona și Madrid. De asemenea, consuli români se vor afla și la aeroportul Charles de Gaulle din Paris și la aeroportul din Bruxelles.

Autoritățile române au verificat dacă la punctele de trecere a frontierei au sosit listele actualizate cu statele exceptate de la obligativitatea vizelor și, în situația în care un cetățean român este împiedicat să intre în statele membrei UE și Schengen din motivul necunoașterii acestei noi reglementări, vor interveni. Consulii români nu vor interveni dacă motivul pentru care unui român nu i se permite să intre într-o țară Schengen sau UE este de altă natură, ca de pildă interdicție de intrare în spațiul Schengen.

La 54 de ani de la abdicarea sa forțată

REGELE MIHAI A ȚINUT SĂ FIE ALĂTURI DE ARĂDENI

Ziua de 30 Decembrie înseamnă, pentru istoria României, data la care Regele Mihai a fost obligat să abdice și să părăsească țara. La 54 de ani de la aceste evenimente Majestatea Sa a ținut să fie alături de arădeni, pentru care a întreprins mai multe acțiuni caritabile.

La sosirea în Arad, familia regală a luat masa în compania primarului Dorel Popa, a deputatului Titus Gheorghiof și a lui Tiberiu Decany, membru al Societății Amicii Regelui Mihai. De altfel, primarul Dorel Popa și Tiberiu Decany l-au însoțit pe regele Mihai pe tot parcursul vizitei la Arad.

Vizita la Spitalul Municipal...

Primul obiectiv vizitat de familia regală a fost Spitalul Municipal din Arad, pentru care a făcut importante donații în medicamente. Familia regală a fost întâmpinată de conducerea spitalului - dr. Tănase Duse și dr. Mircea Țăndrău - care au spus că unitatea pe care o conduc a primit un sprijin constant din partea Regelui Mihai timp de mai bine de un an. **„Știu că sunt probleme mari în toată țara cu asigurarea necesarului de medicamente. De la voi am primit mesaje și am venit"** a spus Regele Mihai în una din scurtele sale luări de cuvânt. Pe parcursul a aproximativ 40 de minute, familia regală a vizitat pavilionul cu secțiile medicale, centrul de recuperare (în care se aflau paturi donate chiar de Majestatea Sa) și sala de operații. Mulțumirilor conducerii spitalului li s-au adăugat cele ale primarului Dorel Popa: **„Este momentul să recunoaștem deschis unele realități. Doresc să întind mâna oricui, din orice spectru ar fi, care dorește să facă ceva pentru Arad."** Regele Mihai a primit, din partea conducerii Spitalului Municipal, un CD de prezentare a Aradului și a acestei instituții.

În spiritul sărbătorilor de iarnă, familia regală a oferit mai multe cadouri celor aflați în dificultate, care se aflau la Adăpostul de Noapte. Peste 50 de persoane, care beneficiază de un suport prin intermediul acestei instituții, i-au întâmpinat pe vizitatori cu colinde și cu tradiționalul „La Mulți Ani".

Familia Regală a părăsit Aradul cu destinația Săvârșin, unde își va petrece Revelionul. Majestatea Sa va rămâne în județul Arad până în 8 ianuarie, când va pleca la București, urmând să rămână în țară până la finalul lunii ianuarie.

FLAVIUS GHENDER
Foto: AL. MARIANUȚ

... și la Adăpostul de Noapte

Halterofilul arădean, Adrian Mateaș:

„NU S-A CONFIRMAT NICI O ACUZĂ CE MI-A FOST ADUSĂ"

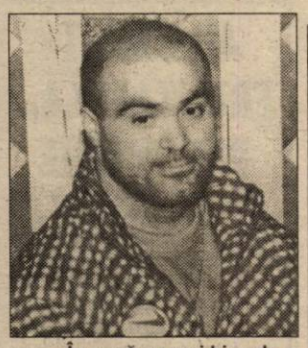

◆ Discuție cu ADRIAN MATEAȘ, întors dintr-o închisoare din Italia, în familie - la Arad

– În urmă cu mai bine de o lună de zile, ziarul „Adevărul" a publicat concluzia anchetei din Italia; nici o acuzație din cele prezentate presei, respectiv trafic cu mașini furate și sechestrare de persoană, nu se confirmă. Și iată că ești din nou la Arad...

– Eu nu consider trafic de mașini furate în momentul în care eu cumpăr o mașină iar apoi aceasta este declarată furată. Vina aparține celui care face acest lucru. Nu-mi amintesc să fi împărțit banii din asigurare cu cineva... Referitor la cealaltă acuză, sechestrare de persoană, n-am auzit nicăieri de ea decât ceea ce îmi spuneau prietenii și familia citind în ziarul „Observator". Înțeleg și dorința de senzațional, însă de aici și până la a inventa povești de acest fel e cale lungă. Trebuie totuși să ai și puțin bun simț atunci când scrii un articol...

– De unde crezi că ți se trage acest nefericit episod din viața ta?

– În urma declarațiilor în fals a unor proprietari de mașini care și-au vândut de bună voie mașinile și pe care ulterior le-au declarat furate. Luând bani de la asigurări, respectivii proprietari mi-au spus numele ca și cum eu am ceva cu furtul de mașini. Pe această bază am ajuns să fiu anchetat în Italia.

– E chiar o modă să declari mașina furată după ce ai vândut-o...

– Nu neapărat în România, ci în țările din Est care n-au un sistem computerizat referitor la existența autovehiculului așa cum au țările din Vest.

– Are vreo legătură arestarea ta cu momentul Sydney, când ai fost din nou nedreptățit?

– Nu are absolut nici o legătură una cu cealaltă. A fost o pură întâmplare că s-a petrecut arestarea la frontiera cu Ungaria... Cred că „prietenul" Tămaș nici n-a știut în primul moment.

– În acest moment s-au încheiat toate problemele sau urmează să fii cercetat în stare de libertate?

– Nu mai sunt cercetat, s-a încheiat absolut totul! Mi-am reluat viața în mod normal. Nu mai există nici un dosar pe care să scrie numele meu!

– A existat în Italia vreo persoană care a depus plângere că l-ai fi sechestrat?

– Nu am fost înștiințat de acest lucru nici de către Poliție nici de către Procuratură. Eu am fost de două ori în Italia înainte de arestare și, probabil, că se întâmpla de mult reținerea mea dacă exista măcar o suspiciune în acest sens. Această acuză nu este reală.

– Ai mai avut probleme cu Poliția până la arestarea din Ungaria?

– În viața mea nici măcar o singură dată. Se poate verifica acest lucru prin cazierul pe care îl am și care a fost curat de când m-am născut și până astăzi.

– Te simți vinovat cu ceva?

– Nu pot să spun că mă simt vinovat în momentul în care eu am cumpărat ceva cu acte și chei originale autoturismul și ulterior vânzătorul a făcut altceva decât trebuia să facă. Mie mi s-a întâmplat să pierd o mulțime de mașini din '90 încoace și am avut norocul ca abia la una singură să fiu asigurat (și-acolo dintr-o întâmplare) și să-mi recuperez banii. Și aceea accidentată și nu declarată furată cum fac alții.

– Au fost voci care te acuzau spunând că ai fi o verigă importantă din lanțul mafiei românești cu influențe în străinătate. S-au făcut tot felul de referiri, cum la comentezi?

– Părerea mea e că la astfel de acuze orice reporter, în momentul în care le publică, ar trebui să fie documentat, să aibă dovezi și nu să se lase folosit de către alte persoane, aruncând acuze gratuit. Și dacă vreodată aș fii fost prins cu droguri, probabil, că aveam și cazier și pușcărie de executat.

– Te-ai întors acasă. De curând te-ai căsătorit, ce vei face în perioada imediat următoare. Vei renunța la activitatea sportivă, te vei dedica afacerilor, familiei?

– Sunt trei capitole care pot funcționa în paralel și mă simt capabil să le satisfac pe toate. Rămâne de văzut dacă voi ajunge la o înțelegere cu Federația Internațională de Haltere pentru că, chiar dacă ar fi să câștig un proces, asta ar fi după după ani de zile. Ceea ce nu mă avantajează. Pentru mine e important momentul și trebuie să ajung la o înțelegere cu F.I. de Haltere.

– Se spune că abia la greu îți poți cunoaște prietenii adevărați. Tu i-ai cunoscut?

– Deși eram conștient de caracterul multor oameni care se numeau prieteni, cu această ocazie am putut să-mi întăresc simțămintele anterioare.

A consemnat
SORIN GHILEA

54 DE ANI DE LA ÎNLĂTURAREA REGELUI MIHAI

☛ (Urmare din pagina 1)

Interesat de istoria modernizării statului român după Unirea Principatelor și abdicarea domnitorului Ioan Cuza, m-am întrebat adeseori de ce a fost înlăturat prințul Unirii la numai 7 ani de la măreața înfăptuire și a fost adus cu mari sacrificii și infinite riscuri un rege străin? De ce a bătut patriotul liberal Brătianu pe la mai toate porțile Europei Occidentale în căutarea unui prinț străin dispus să accepte tronul României și de ce a reușit doar în urma învingerii a numeroase dificultăți să-l convingă pe Carol de Hohenzolern?

În urmă cu aproape un veac și jumătate, după șapte ani de domnie a prințului Cuza, fruntașul politic liberal Brătianu a înțeles că rânduielile țării în urma Unirii Principatelor nu merg deloc bine. Treburile nu se așezau într-un făgaș normal din cauza dezastruoasei administrații valahe măcinate de incompetență și corupție.

În haosul creat de slăbiciunile guvernării, mai toți miticii mai scăpătați își doreau o slujbă la împărăție, toți se vedeau căpătuiți cu vreo dregătorie aducătoare de câștiguri frumușele. Și atunci ca și astăzi, hoția și corupția, jaful nepedepsit, amenințau să ducă la prăbușirea statului. Politician cu simțul realității, bătrânul Brătianu a înțeles că pentru a pune capăt nepotismului și abuzurilor în administrație și pentru a înlătura luptele necurmate dintre diferite familii de parveniți pentru a accede la puterea aducătoare de nepreținte foloase pentru întregul clan, în fruntea statului trebuie așezat un stăpân străin și deci neutru. Unul care să țină în frâu clanurile vorace ale corupților de pe Dâmbovița. Să oprească dezintegrarea structurilor statului, a autorității și în final prăbușirea României în haos politic, economic și social.

Prințul Carol a fost adus în travesti, pentru a nu fi recunoscut. Turcii, rușii și austroungarii ar fi fost capabili să împiedice aducerea lui la București. Prințul a călătorit cu caleașca, cu vaporul, ferit de ochii celor care nu agreau consolidarea tânărului stat român. În final a reușit să ajungă la capătul călătorie și să urce pe tronul României. A domnit 48 de ani, lăsând în urmă un stat consolidat, capabil să se angajeze în crâncenul război pentru întregirea neamului între hotarele etnice. A urmat așa cum se știe regele Ferdinand, ale cărui merite sunt legate în mod deosebit de Marea Unire de la Alba Iulia. Chiar și domnia lui Carol al II-lea a avut părțile sale pozitive, iar Mihai, deși tânăr, a fost pus de istorie în fața unor evenimente epocale, obligându-l să ia dramatica hotărâre de scoaterea României din războiul împotriva Aliaților și întoarcerea armelor împotriva Germaniei hitleriste. Una peste alta, regii României au făurit în România balcanică un stat modern, de factură europeană. Au dovedit calități deosebite în organizarea vieții economico-sociale și militare. La Curtea regală suveranii au impus ținuta maiestuoasă, respectarea regulilor și guvernarea legilor. Cea mai glorioasă pagină a istoriei României este întoarsă în perioada de domnie a regilor descinși pe tronul României din îndepărtatele ținuturi ale Rinului.

Astăzi trăim din nou vremuri de neputință a administrației Românești. Fie un guvern, fie altul, care s-au perindat pe la conducerea administrativă, financiară și economică, s-a dovedit incapabil să târpească hoția și să pedepsească corupția. Sub motiv că și în alte țări există corupție unii oameni politici de frunte, vin în presă cu teza falsă potrivit căreia ar fi suficient să limităm corupția, aducând-o la dimensiuni acceptabile. Uită însă că în timp ce în țările occidentale actele de corupție sunt pedepsite iar corupții puși în zeghe, la noi nu li se întâmplă nimic. Aici e buba. Guvernul Năstase a făcut câțiva pași în scopul punerii corupților la beci, dar prea puțin. Prea mulți sunt legați unii de alții de interese comune, încât e greu de crezut că, fără intervenția Uniunii Europene, corupții noștri, fie că sunt la putere fie în opoziție, să se lichideze între ei.

Cred că a venit din nou vremea să mergem în pețit prin Europa pentru a găsi conducători capabili și hotărâți să pună din nou țara sub lege.

P.S. În urmă cu vreo 7-8 ani, am susținut într-un articol publicat în ziarul nostru că Regele Mihai trebuie să reintre în posesia Castelului de la Săvârșin. Ceea ce s-a și întâmplat.

La „President"

BALERINELE „AU VÂNDUT" LOCURILE DE REVELION ÎN URMĂ CU TREI LUNI

Unul dintre cele mai noi și mai elegante localuri din Arad - și din vestul țării - Hotel „PRESIDENT" și-a epuizat rezervările pentru noaptea cea mai lungă a anului încă din luna septembrie 2001. Domnul NICU BLAGA, managerul societății, spune că a fost și el luat prin surprindere de avalanșa de cereri pentru Revelion „Mă sună și acum tot timpul dar... nu mai am ce face. Nu-mi pot permite să suplimentez numărul de locuri pentru că eu țin foarte mult la calitatea serviciilor" - declară NICU BLAGA.

Pentru Revelion - „President" are la dispoziție 200 locuri - 100 în restaurant și 100 la night-club, clienții beneficiind de o bucătărie franțuzească.

Clienții au fost atrași în special de show-ul pregătit special de Revelion care constă într-un spectacol de cabaret - susținut de trupa de balet a localului - combinat cu momente de divertisment. „Încă de când s-a deschis localul - mărturisește N. Blaga - am ținut în mod special să avem propria trupă de balet. E vorba de 10 fete și 3 băieți, care, zic eu, oferă un spectacol de profesioniști."

COSMIN TRIF

POLITICIENII - ÎN LUMINA OBIECTIVULUI

„Auzi, domn' colonel, cică la Clubul Presei au ciorbă de burtă, dar nu-ți dau dacă nu ai cravată!"

„Hai să trăim, domn' prefect! Să știți că în 2002 trebuie să lămurim cumva confuziile de care am avut parte amândoi. Toată lumea, când auzea de PS și Remețan se interesa la Episcopie, iar când auzeau de Pele mă întrebau dacă numele întreg este Don Edson Arantes Do Nascimento".

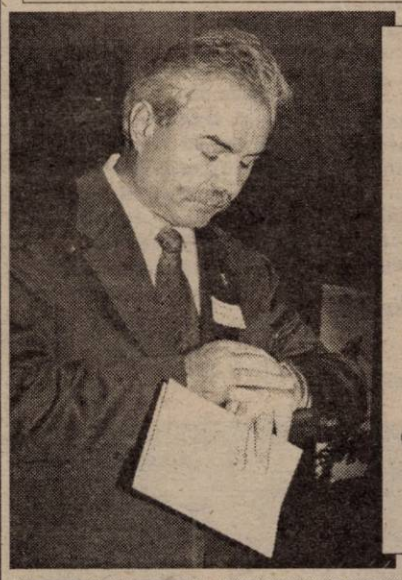

Gheorghe Seculici, amintindu-și de André Malraux: „Mai sunt câteva minute. Seculici al 21-lea va fi democrat sau nu va fi deloc!"

„Uită-te la mine, mi-am făcut la cravată un nod gordian pe care nu va putea să mi-l taie Bombonel decât odată cu gâtul. Trebuie să recunoști că Petrică nu era în stare de așa ceva...

„Atențiune! Spre stânga, v-aliniați!"

„Nostalgicii dracului, m-au lăsat aici să păzesc mărcile pe care nu le mai vrea nimeni și nici măcar nu mi-au spus cum se spune pe câinește Euro..."

Doi foști prefecți, bârfindu-l pe președintele Consiliului Județean: „Auzi, Victore, pe vremea noastră Caius nu știa nici măcar cum se numără steagurile..."

Simona Marinescu, fostă candidată la președinția PD-ului: „Să nu mă enervați, că o las dracului de treabă și mă înscriu în PSD!"

PLUGUȘORUL POLITIC

Aho, aho, dragi politruci
Enigmatici și uituci,
Ne puserăți pe butuci.
Tolăniți pe-un vraf de perne
Ne-ați turnat la baliverne
Până când ne-ați amețit.
Preț de-un an ne-ați trombonit
C-o să fie și-o să fie
Viață de-o minunăție.
la mânați-i măi, flăcăi,
Peste munți și peste văi,
Dar să nu le dați bătăi
Că vin alții și mai răi.
În anul care-a trecut
Nici în cot nu i-a durut
De doctrine și platforme
Pritocite-n mii de forme.
A ajuns azi PSD-ul
Un partid tare ca zmeul.
I-a driblat pe toți, ca Figo,
A-nvățat și „Hop te, Jigó"
Să aibă majoritate
Cu cei din minoritate.
N-a avut la moțiune
Nici un pic emoțiune,
Fiindcă Marko și ai lui
Au zis „nem", de-al dracului.
la mânați-i măi, flăcăi,
La Miercurea Ciuc la băi,
Să le dați să bea doar suc
Și bragă în loc de „Ciuc"!
Bombonel ne-a dus cu prețu'
Mai ceva ca Ion Băieșu
Și ne-a turnat la gogoși
Ca să nu fim mânioși.
Când se mai scumpea mâncarea,
Dă-i cu federalizarea
Și cu regionalizarea.
Când se mai scumpea benzina,
Ne creștea adrenalina
Cu statutul de maghiar.
Orbán Viktor, panglicar,
Tot țipa ca goarna spartă,
Ca să credem că se ceartă.
Pân' la urmă s-au pupat,
Statutul l-au rezolvat.
Bombonel s-a lăudat
Și Orbán a câștigat
Priză la electorat.
la mai strigați, măi, flăcăi
Și sunați din zurgălăi
Ca la Balaton la băi!
Cei din UE ne-au dat gata
Cumpărând „cu ridicata".
Ei ne ridicară viza
Când am ridicat acciza
Și doar după ce Senatul
Termină cu ridicatul
Calității de imun
A nervosului „tribun".
Ca urmare, PRM-ul
A căzut mai rău ca leul
În sondaje comandate.
Vadim zice că-s trucate
Și-s plătite cu dolari
De acei ce-s mari și tari.
la urați-le, feciori,
Să scape de procurori,
De amenzile penale
Și de chestii mai „nasoale",
S-aibă-n mânecă un AS
Provenind de la „Hamas"!

* * *

Urăm și la liberali
Cu toate c-au fost banali
Și l-au pus pe Meleșcanu
Să-i dea brânci lui Brătianu
Trimițându-l până-n China
Să-și modifice doctrina.
Numai bine le urăm
Și vrem să-i încurajăm
Cu un scurt anunț banal:
PSD e liberal.
Bombonel, că voi, nu voi,
E mai liberal ca voi!
la urați-le, fârtați,
Să fie adevărați,
Vorba să le fie faptă
Și dreapta să fie dreaptă!

* * *

La Partidul Democrat
De urat am mai urat
Însă nu ne-au ascultat
Și s-a întâmplat necazul
C-a schimbat Traian maçazul
Și-a făcut din democrați
O echipă de „pirați".
Recunosc că-s inspirați
C-au furat de la Vadim
Patriotismul sublim
Și o țin mereu așa:
„Dăm Ardealul, prunii, ba!"
la mai mânați, măi, feciori
Și pocniți din pocnitori
Căci PD, cu mare fală
Merge veșnic la „pocneală"!

* * *

De urat, am mai ura
Dar mi-e că ne-or aresta
Și-n loc de vin de Segarcea
O să bem un suc cu Garcea
Tocmai de Revelion
Până pe la Sfântul Ion
la pocniți din bice, măi,
Și strigați ca la leși: HĂI!

SIMION TODOCA

HOROSCOP POLITIC

*** Berbec**

Nativii acestei zodii sunt predispuși să o facă mereu de oaie în politică. Mare brânză nu vor reuși să facă, nici prin fuziuni, nici prin alianțe. Buni cunoscători ai „Mioriței" sunt tot timpul tentați să ligamenteze cuvântul „bucălaie" în „bucă" și „laie". Tot românul știe ce înseamnă și una și alta...

*** Taur**

Politicienii născuți în această zodie nu au altă șansă decât să demonstreze că taur nu înseamnă neapărat „bou". Din păcate și ei sunt nevoiți să se încurce cu toate vacile...

*** Gemeni**

Politicienii din această zodie se ocupă de obicei cu vopsitul. Își vopsesc frații (gemeni) în toate culorile, ca să nu mai semene unii cu alții. A se vedea gemenii născuți din FSN. Astrologul le prezice că vor fi din nou ceea ce au fost...

*** Rac**

Fără comentarii! Sunt singurii politicieni care doresc să mergem înapoi, adică să atingem nivelul de trai din 1989. Orice rac spune că deși merge cu spatele, merge înainte. Sigur, înainte era mai bine...

*** Leu**

Politicienii de marcă din această zodie preferă dolarul sau Euro, mai ales dacă sunt și parlamentari. Oricum, banii de hârtie, indiferent că sunt lei, Euro sau dolari, tot îi duce... Vântu...

*** Fecioară**

Doamne iartă-mă, de unde dracu?!

*** Balanță**

În cele două talgere nu se mai pune pe o parte adevărul, iar pe cealaltă minciuna. Se pune doar minciuni pe ambele. Nativii zodiei au studiat cu asiduitate povestirile baronului Münchausen...

*** Scorpion**

Ne abținem, nu avem nimic nici cu Gherman, nici cu cei care îl iubesc. În schimb, prin intermediul mamei Omida, vom lua legătura cu Shakespeare și îl vom ruga să schimbe titlul piesei „Îmblânzirea scorpiei" în „Îmblânzirea scorpionului"...

*** Săgetător**

Nu putem spune nimic. Întrebați-l pe Caius Parpală cum este posibil ca săgeata liberală să se înfigă în tufa de trandafiri...

*** Capricorn**

Oricâte „mariaje" politice ar face, politicienii din această zodie sfârșesc prin a-și pune reciproc ... coarne!

*** Vărsător**

Nu avem cod de acces. Și astăzi ca și înainte, „vărsătorii" sunt perfect conspirați...

*** Pești**

Întotdeauna peștii vor avea succes, pentru simplul motiv că întotdeauna politica va fi curvă...

Astrologul FalcoNETI
Pentru conformitate,
SIMION TODOCA

Pulsul străzii

ARĂDENII SPERĂ CA 2002 SĂ LE ADUCĂ MAI MULTE BUCURII

„Cum ați putea caracteriza anul 2001 și ce sperați să vă aducă anul 2002?" au fost întrebările pe care le-am adresat zilele trecute mai multor arădeni întâlniți în centrul municipiului. Iată răspunsurile:

Cristina Cornea, 16 ani, elevă: „Anul 2002 sper să fie mai darnic, să avem mai multe bucurii și, poate, ca oamenii să fie mai buni. Anul care tocmai se încheie mi-a adus multe bucurii, dar aș vrea ca cel care vine să-mi aducă și mai multe."

Matei, administrator: „Sper ca la anul care vine să fie mai bine decât în 2001. Aș putea spune că sunt relativ mulțumit și de acesta din urmă."

Anonim, 70 de ani: „Așteptăm mai bine de la anul care va urma. Trăim cu speranța că așa va fi."

Victoria Varga, 60 de ani: „Sper la mai bine pentru întreg poporul român. Anul care se încheie a fost relativ mulțumitor pentru mine și familia mea."

Covaci Cleopatra, 50 ani, expert contabil: „2001 mi-a adus și bucurii pentru că mi-am ajutat fetele care au terminat facultatea, au luat licența și s-au căsătorit, iar în 2002 sperăm să avem multă sănătate ca să putem lucra."

Anonim: „De la 2002 aștept sănătate, spor în toate, pace pentru toată lumea și să crească nivelul de trai. Anul care se încheie mi-a adus bucurii și sper ca cel care vine să-mi ducă și mai multe."

Laura Gagea, 30 de ani: „În 2001 am avut satisfacții profesionale de care sunt foarte mulțumită, iar în 2002 sper să am satisfacții pe plan familial."

Ioan Petcu, profesor: „De anul 2001 sunt foarte mulțumit, iar 2002 aș vrea să fie și mai bun."

Alexandru, 32 de ani: „Sper ca anul care vine să aducă bucurii cât mai multe pentru toată lumea și toți să trăim cât mai bine posibil. Aș vrea să am mai multe satisfacții decât în cel care tocmai se încheie."

ANCA BUGARIU
FOTO: ONORIU FELEA

Colecție aniversară „Ellis"

„HAINA FEMEII - UN ALIAT DE TEMUT ÎN FAȚA ORICĂRUI BĂRBAT"

* dialog cu Elena Lăslean, proprietara Casei de modă Ellis

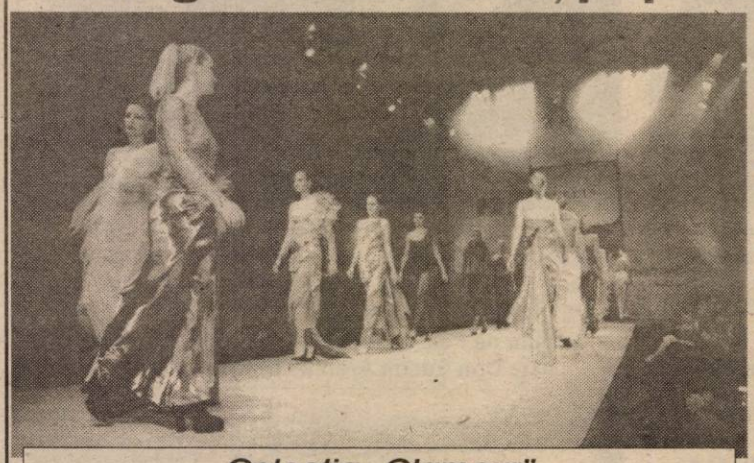

Colecția „Glamour"

La sfârșitul acestui an, Elena Lăslean, proprietara Casei de modă „Ellis" din Arad a participat la Festivalul de modă East on Catwolk organizat la București, cu o colecție aniversară specială.

– Ai abordat, de această dată, un stil nou: sofisticat, nonconformist. De unde atâta curaj?

– Am fost impresionată de ștacheta înaltă a festivalului și, poate, am vrut să exprim și nivelul maturității estetice la care a ajuns Casa Ellis, la zece ani de când marca Ellis a apărut pe piață. Am avut și alte tentative în abordarea acestui stil, însă acum am vrut să pun în valoare, prin haina Ellis, femeia inteligentă, puternică, foarte sigură pe ea.

– Cum a fost primit noul stil?

– M-am bucurat de aprecieri atât din partea publicului, a colegilor de breaslă și a criticilor de modă. Cea mai mare surpriză a fost când în culise a apărut Mihaela Mihai, atât de îndrăgita interpretă de muzică ușoară a anilor '70, care, entuziasmată, m-a felicitat și mi-a spus că i-ar face mare plăcere să poarte creațiile Ellis.

– Ce ne spui despre colecția aniversară „Glamour", cu care ai participat la festival?

– Glamour este o colecție couture, destinată ocaziilor speciale în care eleganța a fost redescoperită prin asociații inedite de materiale și accesorii speciale. Linia fluidă a ținutelor și prezența unor transparențe pertinente pun în valoare o femeie sofisticată, curajoasă, nonconformistă. Este o femeie de clasă, care știe să strălucească fără să epateze, care știe să-și facă din haina pe care o poartă un aliat de temut în fața oricărui bărbat. Prezența ei este o provocare în același timp. Paleta restrânsă de culori - negru, lila, gri, mov, argintiu - este un alt element atent studiat care în contrapunct cu fantezia accesoriilor conferă colecției o notă de sobrietate, eleganță, rafinament.

– Câte VIP-uri îmbraci?

– Peste 30.

– Ne dezvălui câteva identități?

– Alessandra Stoicescu, Laura Badea, Mihaela Tatu, Marina Almășan, Anca Țurcașiu, Mădălina Manole, Simona Amînar, Monica Davidescu, prințesa Briana Caradja, Bianca Brad, Iulia Frățilă. Una dintre cele mai recente cliente ale Casei Ellis este Corina Creț, purtătoarea de cuvânt a președintelui Ion Iliescu, care a apreciat în mod deosebit linia și calitatea hainelor realizate de Casa Ellis.

– A trecut un deceniu de când ai făcut primul pas în lumea modei. Care ar fi cartea de vizită actuală a inconfundabilului stil Ellis?

– O linie curată, clasică, epurată de orice detaliu de prisos, o ținută elegantă, distinsă, care inspiră prestanță și armonie.

T. MATICA

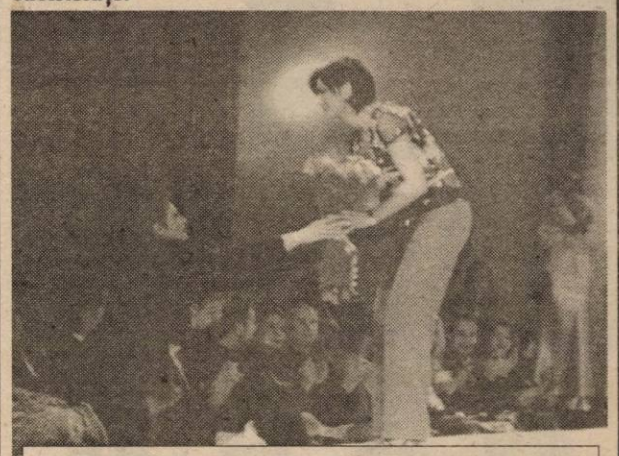

Elena Lăslean, felicitată de Mihaela Tatu

Scrisoare poetului Ioan Alexandru

„DUMNEZEU SĂ BINECUVÂNTEZE ROMÂNIA!"

De Crăciun, poetul IOAN ALEXANDRU ar fi împlinit 60 de ani!

„Dragă Ioane, de Crăciun ai fi împlinit 60 de ani. Îți scriu aceste rânduri de pe Pământ, gândindu-mă, cu emoție, la ultima ta Predică rostită la 13 iunie 1994 la Casa de cultură a Sindicatelor din Arad în compania astronautului american Charles M. Duke jr. care a ajuns pe Lună. Atunci, vocea ta, din acea sală, în fața a peste o mie de arădeni, a străpuns Eternitatea, pornind într-o călătorie uriașă, cosmică, „zburând" de pe Pământ pe Lună, iar de aici, mai departe, în sferele celeste ale Universului.

Dragă Ioane, am recuperat, prin amabilitatea unui credincios, caseta video cu ultima ta Predică, cu fantastica ta Predică din acea zi fatală pentru tine, de o cutremurare cosmică! Am făcut acest lucru la rugămintea prietenilor de la Editura „Dacia" din Cluj-Napoca, pentru a fi inclusă în cartea noastră de Dialoguri (ediția a II-a), retipărită în cursul acestei veri, pe spesele Editurii, în amintirea ta atât de vie nu numai la Cluj-Napoca și Arad, ci în întreg Ardealul! Lansarea cărții de la Hotelul „Continental" a fost reprodusă o oră întreagă la Radio Cluj. A vorbit extraordinar despre tine și despre „testamentul" tău politic, creștin-democrat (așa cum reiese din cartea noastră de Dialoguri) preotul Ioan Pintea, marele tău prieten de la Mănăstirea Rohia, încă de pe vremea când acesta era „asistent" al monahului N. STEINHARDT.

Acum, de Crăciun, de ziua ta, mi-am adus aminte de lungile noastre dialoguri de la Casa de oaspeți Neumann (str. Horea) de pe vremea când erai senator de Arad în Parlamentul României, evocându-mi mereu bisericuța și cimitirul din satul natal, Topa Mică, de lângă Cluj-Napoca. Dar despre câte alte lucuri nu am discutat împreună, ore întregi! Adesea povesteam despre anii petrecuți la Filologia clujeană, ori despre transferul tău la cea din București, despre anii petrecuți ca bursier în Germania, unde l-ai studiat pe Heidegger; despre neuitatele tale călătorii de studii în Franța, Grecia și Israel. Despre doctoratul de excepție pe care l-ai susținut cu teza „Patria la Pindar și Eminescu", ori despre studenții tăi din „mansarda" Universității bucureștene, unde ai predat, timp de douăzeci de ani, într-o mică „cămăruță", până la Revoluția din decembrie '89, Biblia și Ebraica!

La 25 decembrie, de Crăciun, a fost ziua ta! Dacă inima nu ți-ar fi încetat să-ți bată, într-o după-masă de septembrie, acum un an, la Bonn, ai fi împlinit 60 de ani! Mi-am adus aminte de ultimele tale cuvinte pe care le-ai rostit la Casa de cultură a Sindicatelor din Arad, înainte de-a te prăvăli, pe spate, cu microfonul în mână, în acea zi tristă pentru noi, de 15 iunie 1994, când ai suferit nefasta comoție cerebrală. Vocea ta cosmică a cutremurat sala: „DUMNEZEU SĂ BINECUVÂNTEZE ROMÂNIA!"

Din mormântul tău așezat la Mănăstirea Nicula, județul Cluj, din cele mai mari taine și vibrații ale inimii, din cele mai sacre izvoare ale Ardealului și Țării, din vatra de casă, din lacrimile copiilor domnului Brâncoveanu, cărora turcii le-au tăiat capetele, din țipetele de durere ale maicilor rămase văduve, din bolțile clopotelor cu limba vie și răsunătoare de cântec baladesc, al mănăstirilor și lăcașurilor Domnului, din toate acestea și peste toate acestea, inepuizabilul tău SUFLET CREȘTINESC se leagănă în inimile noastre, cădelnițându-ne profetic odată cu zăpada albă a iernii, de Crăciun, de ziua ta, cu vigoare și dăruire creștinească!

Din colțul nostru de lume, te auzim veșnic recitându-ți marile poeme despre Ardeal și Maramureș, despre Moldova și Dobrogea, ori despre Țara Românească, strălucind ca o nepieritoare stea lângă Eminescu și Arghezi, lângă Goga și Blaga, devenind încă din viață unul dintre cei mai îndrăgiți poeți ai Transilvaniei și ai întregii Românii!

Aceste rânduri am dorit să ți le scriu din Arad, dragă Ioan, de ziua ta, în Sfânta zi de Crăciun!"

EMIL ȘIMĂNDAN

PROGNOZA METEOROLOGICĂ PENTRU LUNA IANUARIE 2002

CARACTERIZARE GENERALĂ

În prima jumătate a lunii ianuarie zilele reci vor alterna cu cele mai calde, iar în a doua jumătate a lunii predominante vor fi zilele friguroase. Regimul pluviometric va fi în general deficitar, cu excepția unor arii restrânse din vestul și nordul țării, unde cantitățile de precipitații vor putea fi excedentare.

INTERVALE CARACTERISTICE

1-6: Vremea va fi rece, geroasă noaptea și dimineața, îndeosebi în jumătatea nordică a țării. Va ninge în nordul, centrul și estul țării, în rest ninsorile vor fi izolate. La munte va ninge, iar vântul va sufla moderat. Temperaturile maxime se vor situa între -6° și 4° C, iar cele minime vor fi cuprinse între -12° și -2° C, mai coborâte în depresiunile din estul Transilvaniei și nordul Moldovei. În zonele joase se va semnala ceață asociată cu depunere de chiciură.

7-12: În primele zile vremea se va încălzi ușor începând din vestul țării, dar cerul va fi mai mult acoperit. Vor cădea precipitații mixte în vestul țării, iar în rest vor predomina ninsorile. Vor exista condiții de producere a poleiului. În ultimele zile vremea se va răci, mai accentuat în jumătatea de est a țării, unde nopțile vor deveni geroase. Temperaturile maxime vor fi cuprinse între -2° și 8°C, izolat mai ridicate în primele zile în sud-vestul țării, iar cele minime se vor situa între -10° și 0°C, mai coborâte în centrul și nordul țării, mai ales în ultimele nopți.

13-17: Vremea va fi umedă. Cerul va fi variabil, mai mult acoperit în jumătatea de nord a țării. Vor cădea precipitații în toată țara, mai însemnate cantitativ în nord-vest și centru, unde vor predomina ninsorile. În rest precipitațiile vor fi la început sub formă de ploaie, apoi și lapoviță și ninsoare. La munte va ninge. Vântul va prezenta unele intensificări, mai ales în vestul țării și la munte. Vor exista condiții de producere a poleiului. Temperaturile maxime vor fi cuprinse între 3° și 7°C, iar cele minime se vor situa în general între -8° și 0°C.

18-22: Vremea se va răci accentuat. Cerul variabil la început, va prezenta înnorări pronunțate, mai ales în sudul și estul țării, unde va ninge. În rest ninsorile vor fi izolate. Vântul va avea unele intensificări în Muntenia, Dobrogea, Moldova, precum și la munte, unde trecător ninsoarea va fi viscolită. Temperaturile maxime vor fi cuprinse în general între -8° și 2°C, iar cele minime se vor situa între -20° și -10° C, izolat mai coborâte în estul Transilvaniei și nordul Moldovei.

23-31: Vremea se va menține deosebit de rece. În primele zile va mai ninge slab în estul țării, iar apoi și în celelalte regiuni. În estul țării vântul va mai avea unele intensificări și trecător va spulbera zăpada. Temperaturile maxime vor fi cuprinse între -4° și 4°C, iar cele minime se vor situa în general între -18° și -8°. În zonele joase se va semnala ceață, asociată cu depunere de chiciură.

Notă:** Informațiile furnizate de această prognoză se vor actualiza prin prognozele de scurtă și medie durată elaborate de **INMH.

DE LA MIEZUL NOPȚII - FĂRĂ VIZE PRIN EUROPA!

Mic Ghid de călătorie în Spațiul Schengen

(Urmare din pagina 1)

2. Ce trebuie să aibă asupra lor călătorii români la ieșirea din țară?

- a) Asigurarea medicală

- b) Bilet de călătorie dus-întors sau cartea verde a autoturismului

- c) O sumă minimă în valută liber convertibilă respectiv 50 de Euro (sau echivalentul în valută liber convertibilă) de persoană pe zi, dar nu mai puțin de 5 zile pentru Turcia și fostele state socialiste și 100 de Euro (sau echivalentul în valută liber convertibilă, minimul sejurului fiind tot de 5 zile) pentru celelalte țări din Europa, inclusiv cele din spațiul Schengen plus Hong-Kong. Să luăm aceste condiții pe rând și să le detaliem:

Cu autoturismul, cu autocarul...

a) Asigurarea medicală

- se poate face la oricare societate de asigurări, în exemplele de mai jos tarifele sunt cele practicate de către ASIROM, ele fiindu-ne furnizate cu multă amabilitate de către d-na **Aurelia Sas**. Mai întâi să precizăm că potrivit reglementărilor ASIROM există 2 programe de asigurare - A și B - din care asiguratul îl alege pe cel pe care-l dorește în funcție de, evident, cât îi permite buzunarul ...

Care sunt tarifele pentru programul A:

Pentru 2 zile (asigurarea minimă) valabilă însă - atenție - doar pentru Ungaria și Bulgaria prima de asigurare la o despăgubire maximă de 5.000 de dolari - este de 1 dolar. Pentru țările din spațiul Schengen primele de asigurare sunt următoarele:

Pentru 10 zile - 6 USD (la o valoare a despăgubirilor de 5.000 USD), 8 USD (val. despăgubirilor 10.000 USD), 10 USD (50.000 USD) și 12 USD (pentru despăgubiri nelimitate).

Pentru 30 de zile - 9 USD (val. despăg. 5.000 USD), 11 USD (10.000 USD), 16 USD (50.000 USD) și 18 USD (despăgubiri nelimitate)

Pentru 90 de zile - 27 USD (val. desp. 5.000 USD), 34 USD (10.000 USD) 48 USD (50.000 USD) și 54 USD (despăgubiri nelimitate).

Ce servicii medicale include programul A?: consult medical obișnuit, medicamente, spitalizare, tratament stomatologic (în limita a 150 USD) și transportul cu Salvarea până la cel mai apropiat spital - toate aceste servicii - atenție! - **nu trebuie să depășească valoarea asigurării dv.** Spre exemplu dacă aveți o asigurare medicală tip A pentru 10 zile pentru care ați plătit 6 USD, puteți beneficia de toate serviciile enumerate mai sus - sau doar de o parte din ele - în valoare de maximum 5.000 de USD cât reprezintă asigurarea dv. Evident, dacă, tot pentru 10 zile ați încheiat o asigurare de 8 USD, totalul serviciilor medicale crește la 10.000 USD, dacă ați plătit 10 USD, valoarea acestora poate ajunge la 50.000 USD ș.a.m.d. De reținut și faptul că în cadrul programului A, Asirom plătește separat 25.000 de USD pentru repatrierea unui turist decedat în străinătate.

Care sunt tarifele sau primele de asigurare, ca să folosim limbajul de specialitate pentru programul B?

O observație însă: asigurarea de tip B începe de la 10 zile minimum. Și acum, valoarea primelor:

Pentru 10 zile: 8 USD (pentru despăgubiri de 5.000 USD), 10 USD (10.000 USD), 13 USD (50.000 USD) și 15 USD (despăgubiri nelimitate).

Pentru 30 de zile: 12 USD (val. desp. 5.000 USD), 14 USD (10.000 USD), 20 USD (50.000 USD) și 23 USD (despăgubiri nelimitate).

Pentru 90 de zile: 35 USD (val. desp. 5.000 USD), 43 USD (10.000 USD), 60 USD (50.000 USD) și 69 USD (despăgubiri nelimitate).

Ce servicii medicale include programul B?

- Cele din programul A, plus: cheltuieli ocazionate de vizitarea asiguratului (spitalizat) de către o rudă de gradul I din România (drum și celelalte servicii), cheltuieli de repatriere în cazul decesului unei rude de gradul I a asiguratului care a fost în călătorie cu asiguratul, cheltuieli pentru repatrierea copiilor asiguratului, copii sub vârsta de 18 ani în cazul în care asiguratul a rămas internat într-un spital în străinătate. De adăugat că și în cazul programului de asigurare medicală B funcționează aceeași schemă ca în cazul A: Adică, totalul serviciilor medicale nu poate depăși valoarea despăgubirilor acordate în funcție de valoarea primei de asigurare ca și de durata ei.

Tot în legătură cu asigurarea medicală este bine să se rețină că:

- ASIROM-ul acordă reduceri de 10% la asigurarea medicală pentru familii, în vreme ce pentru tineri de până la 18 ani cu pașaport individual reducerea este de 25%

- pentru grupuri se acordă reduceri, astfel: pentru grup de până la 20 de persoane reducerea este de 10%, pentru grup de 20-50 de persoane reducerea este de 15% și pentru grupuri de peste 50 de persoane reducerea este de 20%.

- cât privește oamenii de afaceri există formula bissnes-cardurilor medicale, asemenea asigurare costând 28 dolari/an, valoarea eventualelor despăgubiri fiind de 30.000 de dolari; - de reținut că există și bissnes-carduri medicale pe termen nelimitat, deci peste un an de zile, asigurarea respectivă costând 33 de dolari pe an, iar despăgubirile ce se pot acorda sunt nelimitate.

b) Biletul de călătorie dus-întors sau cartea verde a autoturismului

Cu trenul: prețurile, evident, variază, noi oferindu-vă doar câteva exemple. Bunăoară un bilet - dus - cu trenul la Budapesta costă 700.000 de lei, la Viena - 1.200.000 lei, la Roma - 2.900.000 lei, la Köln - 3.600.000 lei și la Paris - 5.400.000 lei! Deci acesta este prețul unui bilet dus, **dv. trebuind să vă cumpărați un bilet dus-întors**, care, deci va costa dublu.

De la Agenția de Voiaj CFR am aflat că există și posibilitatea procurării unui bilet special, **interrail**, valabil o lună de zile în toate țările spațiului Schengen, costul său fiind de **246 de Euro** pentru cei în vârstă de până la 24 de ani și de **346 Euro** pentru cei peste 26 de ani. Interesant!

Cu avionul. Aradul nu are curse de avion pentru marile capitale ale Europei, ci doar legături aeriene directe cu două orașe italiene: Verona și Ancona, dar de regulă cei care folosesc acest mijloc de transport merg cu mașina sau cu autocarul până la Budapesta de unde pot lua avioane pentru oricare destinație. O altă soluție, poate chiar mai bună este Timișoara care are legătură aeriană directă cu Viena (singura legătură de altfel cu o capitală din spațiul Schengen), care oferă oportunități multiple pentru legătura cu celelalte capitale occidentale.

Cartea verde a autoturismului

Se eliberează pentru 15 zile și 30 de zile cu un preț separat pentru Ungaria și Bulgaria și cu un altul pentru celelalte țări. Astfel: pentru Ungaria și Bulgaria costul ei este de 16 USD pentru 15 zile și de 26 USD pentru 30 de zile. Pentru țările din spațiul Schengen ca și pentru celelalte țări europene costul unei cărți verzi este de 29 USD pentru 15 zile și de 49 USD pentru 30 de zile.

Pe lângă cartea verde, automobilistul trebuie să mai aibă asupra sa permisul de conducere, certificatul de înmatriculare al mașinii, asigurare minimă obligatorie și cartea de identitate a autovehiculului (CIV).

Automobiliștii mai trebuie să aibă în vedere atunci când intră în spațiul Schengen următoarele: să respecte restricțiile de viteză maximă admisă în localități, sau viteza maximă pe autostrăzi (de exemplu: 120 de km/h în Elveția și 130 de km/h în Austria), să poarte centura de siguranță, să circule cu faza scurtă chiar și pe durata zilei (acolo unde se cere așa ceva), să achite conștiincios taxa pentru drumuri, iar acolo unde se cere, precum în Austria, să aplice pe parbrizul mașinii vigneta care atestă plata acestor taxe, să nu folosească banda de urgență de pe autostrăzi care este destinată Poliției și Salvării ș.a.

c) O sumă minimă în Euro sau valută liber convertibilă

Cum spuneam sumele sunt de **50 Euro pe zi** și de **100 Euro pe zi**, ceea ce înseamnă: 50 Euro x 5 zile = 250 Euro x aprox. 28.000 lei/Euro = aprox. 7.000.000 de lei sau 100 Euro/zi x 5 zile = 500 Euro x aprox. 28.000 lei/Euro = 14.000.000 lei. De persoană!

Așadar, conform unei simple socoteli, dacă mergeți în Turcia sau în fostele țări socialiste „ieșirea" - numai din acest punct de vedere - vă costă, „doar" echivalentul a 7.000.000 de lei de persoană, în vreme ce în cealaltă variantă, cu 100 de Euro pe zi, în țările Schengen sau alte țări occidentale, costul este de 14.000.000 de lei de persoană. Și asta doar pentru 5 zile! Firește, că nimeni nu vă obligă să cheltuiți în cele 5 zile cei 250 sau 500 de Euro, putând face eventuale economii, doar că **la ieșirea din țară trebuie să faceți dovada că aveți asupra dv. aceste sume astfel: fie în bani cash, fie în cecuri de călătorie sau carduri, fie în alte garanții financiare (voucher în cazul turismului organizat ori al serviciilor turistice plătite anticipat), sau o invitație ori o scrisoare de garanție autentificată** din partea unei persoane din străinătate care se angajează să vă asigure toate cheltuielile de masă și cazare, mai puțin asigurarea medicală (pe care trebuie să v-o procurați de aici). Apropo de folosirea în loc de bani cash a cardurilor. Conform reglementărilor în vigoare sunt valabile în străinătate și țin loc de dovadă la ieșirea din țară **cardurile pe valută** emise de băncile românești, un asemenea card trebuind să conțină o sumă în valută de minim 50 de dolari. După cum ne spunea **dl. Eugen CRISTEA**, directorul BCR, sunt valabile în străinătate și cardurile în lei, de genul **VISA Electron**, cu care se poate preschimba valută, un asemenea card simplu necesitând doar 100.000 de lei ca sumă de pornire.

Alte precizări privind sumele de bani pe care românii trebuie să le aibă asupra lor la trecerea frontierei

- Conform Ordinului Ministerului de Interne nr. 177 din 22 noiembrie 2001 sunt exceptați de la această obligație următoarele categorii de persoane:

a) cetățenii români care pleacă în străinătate pentru a urma tratament medical, a participa la simpozioane, conferințe, studii, manifestări cultural-sportive ori în situația îmbolnăvirii sau decesului unei rude stabilite în străinătate ori în alte cazuri temeinic justificate. În această situație se vor prezenta documente doveditoare din care să rezulte scopul călătoriei și asigurarea financiară a acesteia;

b) minorul sub vârsta de 14 ani, înscris în pașaportul părinților;

c) minorul sub vârsta de 18 ani, care se deplasează la părinte sau la părinții care lucrează ori sunt stabiliți în statul de destinație sau la rude;

d) cetățenii români care se deplasează în străinătate ca urmare a unui angajament de muncă, pe baza unui permis de muncă valabil pentru țara de destinație, indiferent de durata deplasării;

e) cetățenii români care călătoresc în statele vecine în baza permisului de mic trafic sau trecere simplificată, eliberat de autoritățile de frontieră.

... sau, de-ce nu, cu trenul

Ce ar mai trebui să știe românii care călătoresc în țările Schengen?

- că durata unei călătorii este de maximum 90 de zile într-un semestru, cele 90 de zile putând fi consumate fie într-un singur stat, fie în mai multe.

- că cele 90 de zile legale nu pot fi prelungite, depășirea lor cu doar o singură zi putând atrage după sine interzicerea intrării în Spațiul Schengen pe o perioadă de 5 sau 10 ani, în paralel autoritățile române având dreptul de a retrage pașaportul celui în cauză pentru 3 ani de zile.

- că odată ajunși într-o țară occidentală dacă nu locuiesc într-un hotel, ci în gazdă ei sunt obligați să-și anunțe prezența la poliția locală

- că eliminarea vizelor nu dă dreptul la muncă, cei care totuși vor să lucreze sezonier spre a mai scoate un ban trebuind să obțină în prealabil o viză de lucru de la ambasada țării respective de la București.

- că organele de frontieră de la un stat sau altul pot refuza accesul în țara respectivă dacă cel în cauză nu face dovada tuturor celor trei condiții obligatorii amintite la începutul acestor rânduri: **asigurarea medicală, biletul de călătorie dus-întors sau cartea verde a autoturismului și suma în valută necesară pentru minimum 5 zile.** De asemenea, interdicția de a intra într-o țară Schengen se aplică și dacă autoturismul prezintă defecțiuni tehnice, dacă nu are asigurarea minimă obligatorie sau dacă pașaportul nu este valabil ori este deteriorat.

Alte precizări făcute de către dl. lt. colonel IOAN GANDĂ, șeful serviciului pașapoarte și evidență informatizată a persoanei

- pașapoartele aflate în circulație sunt valabile în țările spațiului Schengen ele utilizându-se până la data expirării lor.

- după 1 ianuarie 2002 serviciul pașapoarte continuă să elibereze pașapoarte de genul celor care s-au eliberat și până acum, costul unui asemenea document fiind de 540.000 lei

- în paralel, odată cu sosirea noilor tipuri de pașapoarte se vor elibera și pașapoarte noi care vor costa echivalentul în lei a 18 Euro (circa 820.000 de lei, la paritatea de astăzi)

- respectați cu strictețe legislația fiecărei țări

- păstrați asupra dv. și cu maximă grijă pașaportul și celelalte documente de călătorie, iar în caz de pierdere sau furt anunțați imediat cel mai apropiat post de Poliție

- pentru eventuale probleme sau neclarități cetățenii români care călătoresc în străinătate se pot adresa misiunilor diplomatice și oficiilor consulare ale României. De reținut că ambasadele și consulatele noastre nu vor prelungi durata de ședere într-o țară peste cele 90 de zile admise.

Acestea sunt, așadar, câteva lucruri pe care credem că trebuie să țină seama toți cei care de la miezul nopții ori mai târziu se vor aventura în atât de râvnita Țară a Făgăduinței! Firește, dincolo de precizările și reglementările amintite, o problemă deloc de neglijat o constituie partea financiară a călătorilor care - după cum vedeți - doar pentru un minimum obligatoriu de 5 zile se ridică la sume destul de aiuritoare. Cel puțin pentru moment și probabil pentru încă destulă vreme de acum înainte. Dar asta e situația, fiecare având dreptul să procedeze cum crede de cuviință. Și mai ales, după cum îl ține buzunarul!

CE FAC VIP-URILE LOCALE DE REVELION?

Prof. univ. dr. LIZICA MIHUŢ, rectorul Universităţii de Stat „Aurel Vlaicu" Arad:

„Voi merge la munte, la poalele Retezatului, alături de familie şi prieteni din străinătate. Din nefericire am avut un mic accident - fractură la mâna dreaptă -.şi am nevoie de odihnă şi refacere. Am înţeles că sănătatea e pe primul plan şi doresc să le urez tuturor cadrelor didactice, angajaţilor U.A.V., studenţilor şi arădenilor multă sănătate şi un an nou fericit. Am avut un an greu - Universitatea şi-a triplat numărul de studenţi şi ne-am străduit să facem un management performant. Ne bucurăm că păşim în al II-lea deceniu de acreditare instituţională şi dorim să ne dezvoltăm în continuare."

Prof. univ. dr. AUREL ARDELEAN, rectorul Universităţii de Vest „Vasile Goldiş" Arad: „Revelionul îl voi petrece cu familia în staţiunea Moneasa.

Va fi o odihnă activă întrucât vom lucra la un proiect împreună cu patronul staţiunii - **Alexandru Bercea** şi cu preşedintele ANATECOR (Asociaţia Naţională de Terapii complementare) - **Remus Tănase**. Asta şi pentru că Perla Munţilor Apuseni - MONEASA - merită mai multă atenţie şi implicare din partea noastră. O să dau o fugă şi până la Cabana Izoi unde voi simţi pulsul tinereţii dat de studenţii noştri care organizează acolo o petrecere de Revelion."

Lt. col. NICOLAE GUDIU, comandantul IPJ Arad: „La trecerea dintre ani voi asigura serviciul de permanenţă la Inspectoratul de Poliţie al Judeţului Arad. Vom veghea pentru ca liniştea şi siguranţa arădenilor să nu fie umbrită în noaptea Revelionului."

GHEORGHE PELE, prefectul judeţului Arad: „Voi fi de Anul Nou la Moneasa - cea mai frumoasă zonă din judeţ : cu familia. Mă voi întâlni cu prieteni, colegi sau colaboratori."

EUGEN CRISTEA, directorul sucursalei Arad a BCR: „De Revelion voi fi în Arad,

la restaurantul Lake Grove, cu soţia şi prietenii. Cred că mă voi distra bine fiindcă vor fi toate condiţiile pentru distracţie: mâncare, băutură, dans."

CORNEL PIRTEA, directorul West Bank - Cardine Banking Group: „Nu voi pleca

niciunde de Revelion, fiindcă în 31 decembrie şi în 1 ianuarie voi fi în bancă. Aşa că voi sta acasă cu soţia, copiii fiind plecaţi la schi. Vom avea preparatele obişnuite, nu va fi ceva spectaculos. Dacă în oraş vor fi artificii ca în alţi ani vom face o plimbare să le vedem."

EDITHA JUHASZ, director al Direcţiei Generale pentru Protecţia Drepturilor Copilului Arad: „De doi ani de zile petrecem Revelionul acasă, în familie. Asta pentru că avem două mame care sunt bolnave şi nu le putem lăsa singure. Şi nici noi nu ne-am simţi bine să plecăm de-acasă. Aşa că ne pregătim locuinţa cu ornamente, aranjăm o masă frumoasă, ne îmbrăcăm frumos... Ne costă mai puţin şi ne simţim bine. Întotdeauna ne-am simţit bine. Probabil după ora 12,00 ieşim să ne vizităm cu vecinii de pe scară. În prima zi a anului o să merg la lucru, sunt de gardă la Leagăn."

CAIUS PARPALĂ, preşedintele Consiliului Judeţean: „Voi face Revelionul împreună cu soţia, la hotelul President din Arad. A fost alegerea ei, după

experienţele pe care le-am trăit, în ultimii trei ani, prin Tunisia sau Maramureş. Ultimul cuvânt l-a avut, deci, soţia şi - ce să fac? - mă mai las condus şi de femei..."

OVIDIU MARIAN, director

al S.C. Gospodărire Comunală S.A.: „De Revelion stau acasă, cu familia. Fără prieteni şi cunoştinţe. Prefer liniştea şi confortul pe care le găsesc numai în sânul familiei. O să încărcăm masa cu tot ce credem că este necesar, o să povestim, ne uităm la televizor şi, probabil, dăm telefoane la prieteni."

GHEORGHE DOMŞA, director al Casei de Asigurări de Sănătate: „Probabil că voi merge, împreună cu familia şi un

grup de şapte-opt prieteni, la un restaurant. Vedem noi ce facem acolo. Ce se face de obicei... se mănâncă, se bea şi, după o anumită doză de alcool, se mai şi cântă... Dacă va fi foc de artificii, vom ieşi să-l vedem".

HOREA OPREAN, preşedintele Tribunalului Arad: „De ani de zile, împreună cu

familia, petrecem Revelionul cu alte opt familii. La fel ca-n ultimii trei ani şi anul acesta o să mergem la Ocolul Silvic Săvârşin. Plecăm luni la amiază şi revenim în data de 2 ianuarie. De gătit, obişnuim să gătim atât bărbaţii cât şi femeile. Evident, nu vor lipsi din meniu sărmăluţele şi răciturile."

IOAN MORARIU, notar public: „O să începem Revelionul acasă la Arad şi-l terminăm la părinţii mei din Arăneag. - În

drum spre Arăneag o să facem o scurtă escală la Galşa, la sediul secundar al Biroului notarial, unde-şi petrece Revelionul fiul meu, Patriciu, cu prietena şi alţi amici, pentru a închina şi cu ei o cupă de şampanie la cumpăna dintre ani."

CAIUS IANOTĂ, primprocuror al Parchetului de pe lângă Tribunalul Arad: „Am preferat întotdeauna să petrecem Revelionul acasă, împreună cu o familie prietenă. De altfel, nici nu pot părăsi localitatea deoarece profesia mă obligă să fiu pe baricade şi pe perioada sărbătorilor. Oricând se poate întâmpla ceva."

Grupaj realizat de:
OLIMPIU BULZAN
DIANA DUŢU
GERLINDE KNAP
FLORIN TRUŢ

Chiar dacă nu şi-a aflat (încă) jumătatea, Alessandra Stoicescu mărturiseşte:

„SIMT CĂ SUNT PREGĂTITĂ SĂ AM UN COPIL!"

Distinsă, deosebit de agreabilă, cu un farmec aparte, **Alessandra Stoicescu** s-a aflat în preajma sărbătorilor la Arad. Purtând o toaletă elegantă a recentei colecţii Glamour, semnată de creatoarea de modă **Elena Lăslean**, Alessandra Stoicescu, cunoscuta prezentatoare a ştirilor Antenei 1, a prezentat la Teatrul de Stat Arad „Balul de Cristal", manifestare cu scop caritabil.

– Pentru a câta oară la Arad, Sandra?

– A treia oară, dar mă simt ca acasă. E un oraş drag sufletului meu în care am şi prieteni. Cea mai bună prietenă a mea, Elli Lăslean, e aici.

– În luna decembrie ai dăruit mai mult decât ai primit sau viceversa?

– Anumitor persoane, sentimental le-am dăruit mai mult decât am primit. Sunt oameni cărora oricât le-aş dărui, am impresia că niciodată nu e prea mult. Şi când spun asta mă gândesc în principal la mama mea.

– Care a fost cel mai deosebit cadou pe care l-ai primit în decembrie 2001?

– Nu cred că l-am primit!

– Dar ce ţi-ai dori?

– Cel mai mult îmi doresc linişte sufletească alături de cei dragi.

– Sfârşitul de an înseamnă un moment al bilanţului şi al planurilor de viitor. Ce ne spui în acest sens?

– În general nu-mi fac planuri. Am avut şansă până acum şi sper să am în continuare. A fost un an greu, cu succese şi eşecuri. Când spun succese, mă refer la transmisiile de după atentatele din 11 septembrie, din America. Îmi doresc să cresc profesional şi mai doresc să am capacitatea să trec peste lucrurile urâte ce mi se întâmplă, fără să mă înrăiesc.

– Unde şi cu cine îţi vei petrece Revelionul?

– Cu mai mulţi colegi, la Mariott. E al doilea Revelion pe care nu-l petrec cu familia.

– Aminteşti foarte mult despre familie...

– Da, familia e locul în care pot fi eu însămi, fără să trebuiască să-mi ascund slăbiciunile. E mediul în care îmi încarc bateriile. Şi am mare nevoie de acest mediu, pentru că la întâlnirile mondene şi în emisie consum energie, nu pot fi eu în totalitate.

– Dar la propria familie te-ai gândit?

– Simt că sunt pregătită să am un copil. Despre căsnicie, însă, am anumite temeri. Am văzut multe căsnicii destrămându-se şi altele păstrându-se pentru a acoperi aparenţele. Eu am nevoie de o căsnicie sigură.

– Te gândeşti la o persoană anume alături de care să spui marele DA?

– Nu, momentan sunt singură.

TEODORA MATICA
Foto: ONORIU FELEA

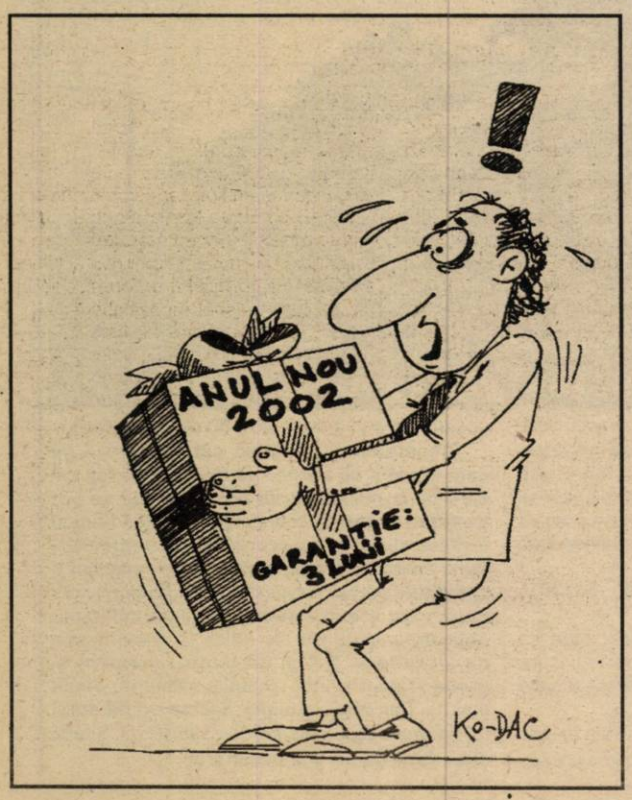

Semnificaţia magică a Anului Nou pentru români

Ceremonialul de înnoire simbolică a timpului calendaristic la cumpăna dintre ani în noaptea de 31 decembrie/1 ianuarie este numit la români Îngropatul Anului, denumirea de Revelion aparţinînd timpurilor moderne.

Timpul obiectiv, care curge spre infinit, este "oprit" după 365 de zile şi întors, precum ceasornicul, pentru a fi reluat de la capăt în ziua de Anul Nou, se arată în lucrarea "Zile şi mituri - calendarul ţăranului român 2000" de Ion Ghinoiu. Asemănător divinităţii, timpul se naşte anual, întinereşte, se maturizează, îmbătrîneşte şi moare pentru a renaşte după alte 365 de zile. Ideea înnoirii timpului supravieţuieşte în Calendarul popular, unde "sfinţii" sunt tineri, maturi şi bătrîni, după cum s-au împărţit sărbătorile. Cei de la începutul anului sunt tineri (Sfîntul Vasile, Dragobete, Sînziorz), la mijlocul anului sunt maturi (Sfîntul Ilie, Sfînta Maria), iar ultimii sărbătoriţi sunt, fără excepţie, bătrîni (Moş Nicolae, Moş Ajun, Moş Crăciun). Există, însă, şi excepţii: Moş Alexă şi Baba Dochia (1 şi 17 martie), celebraţi primăvara, şi-au păstrat locul avut într- un străvechi calendar, cu începutul de an în perioada echinocţiului de primăvară.

Ciclul sărbătorilor de Anul Nou este un timp ritual, împărţit simetric de Revelion în două segmente: perioada dintre Crăciun şi miezul nopţii de 31 decembrie şi apoi pînă la Bobotează. În prima parte a ciclului, timpul se degradează neîncetat: se măreşte noaptea, sporeşte frigul şi întunericul şi, odată cu acestea, spaima oamenilor că lumea merge spre pierzanie, că va veni momentul cînd Soarele va dispărea definitiv de pe cer. Sosesţe apoi fenomenul astronomic spectaculos al solstiţiului de iarnă, cînd Soarele începe să urce pe bolta cerului şi ziua să crească puţin cîte puţin, "cu cît sare cocoşul pe pragul casei" sau "cu cît se mişcă puiul în găoacea oului".

Prin multe obiceiuri şi credinţe care exprimă la început teama, dezordinea şi haosul, iar după miezul nopţii de Revelion optimismul, veselia, ordinea şi echilibrul, oamenii culturalizează fenomenele naturale care se desfăşoară independent de dorinţa şi voinţa lor. Cele mai importante sunt sacrificiul ritual al porcului, reprezentare zoomorfă a spiritului grîului, prepararea alimentelor rituale din grîu (colaci, turte) şi din carne de porc (piftie, cîrnaţi), credinţa că se deschid mormintele şi spiritele se întorc printre cei vii, abundenţa ospeţelor şi petrecerilor unde apar excese de mîncare, băutură, distracţie, gesturi, cuvinte şi expresii licenţioase, Perinita, urme ale unor practici orgiastice, strigătul peste sat, bilanţ nocturn, în auzul tuturor, pentru ceea ce a fost bun sau rău în anul care se încheie, activitatea cetelor de feciori care redau, printre altele, prin colinde rituale, drama naşterii şi morţii anuale a divinităţii adorate, stingerea luminilor în noaptea de Revelion înfăţişînd întunericul şi haosul desăvîrşit provocat de moartea divinităţii, aprinderea luminilor care simbolizează naşterea sa şi, odată cu aceasta, a timpului lumii înconjurătoare, credinţa deschiderii cerului, arderea comorilor şi vorbitul animalelor, alungarea spiritelor malefice prin zgomote, Sorcova, încercarea norocului, aflarea ursitei, întocmirea calendarului, efectuarea observaţiilor astronomice şi meteorologice, împăcarea pricinilor şi împlinirea unor acte de toleranţă şi îngăduinţă, începerea simbolică a lucrului - Pluguşorul şi multe altele.

Nu toate ţările sărbătoresc în acelaşi timp Anul Nou şi nici în acelaşi fel. În diferite părţi ale lumii sunt folosite diverse calendare. Cu mult timp în urmă, timpul a fost împărţit în zile, luni şi ani. Unele calendare se bazează pe mişcările Lunii, altele pe ale Soarelui, în timp ce altele şi pe ale Lunii şi pe ale Soarelui.

Ultimii stelaşi din Hălăliş

În unele sate ale judeţului, în preajma sărbătorilor Crăciunului s-a păstrat neştirbit obiceiul ca cete de flăcăi, de vârste diferite, să bată din poartă-n poartă vestind Naşterea Pruncului Iisus şi să colinde gazdelor.

La Hălăliş,un mic sat cu 78 de numere de casă, aparţinător comunei Săvârşin, chiar dacă trăieşte o comunitate puţin numeroasă, farmecul sărbătorii Crăciunului a fost şi în acest an întregit de ceata de stelaşi colindători. **Adrian Sârb, Adrian Sibii, Valentin Suciu, Ovidiu Hanci, Andrei Lup, Ciprian Horvat şi Călin Buneţ**, copii cu vârste între 11 şi 14 ani au dus mesajul praznicului Majestăţii Sale, Regele Mihai, aflat la Săvârşin, iar apoi tuturor localnicilor din Hălăliş. Îmbrăcaţi cu cămăşi ţărăneşti din cânepă sau bumbac, cu „pumnari" la încheietura mânii şi „pui" la gât, cu coifuri specifice, şi cu săbii la cingătoare, unul dintre ei purtând steaua. Aşa i-am surprins pe ulita satului. „Primiţi cu steaua?"

„Primim, poftiţi!"- se auzea răspunsul gazdei. Intraţi în casă, stelaşii reaminteau creştinilor momentele de după Naşterea Mântuitorului, atunci când Împăratul Irod a ordonat „Tăiere, Tăiere!" a tuturor copilaşilor până la doi ani, printre care spera el să fie şi Pruncul Iisus.

Răsplătiţi cu un colac, cârnaţi, 100.000 de lei, prăjituri şi suc, copiii se urneau din loc, reînviind minunatele întâmplări într-altă casă de gospodari.

Din păcate, anul viitor stelaşii nu vor mai colinda prin sat. Tradiţia locului spune că nu pot merge cu steaua decât copiii de până în 14 ani.O bună parte dintre cei şapte stelaşi din acest an vor depăşi cele 14 primăveri, iar cum piesa cere şapte personaje, şi cum în sat nu mai este decât un singur băieţaş de patru ani, ceata de stelaşi dispare vrând-nevrând.

Până vor fi copii pentru o altă ceată, mesajul colindelor va fi dus, de anul viitor de flăcăiii din acest an, sub o altă formă tradiţională - dubaşii.

FAPTUL DIVERS PE GLOB

Zece ani de închisoare pentru torturarea servitoarelor

O actriţă egipteană de televiziune a fost condamnată, miercuri, la zece ani de închisoare pentru că a torturat doi dintre servitorii săi, informează AFP.

Curtea de Juri din Şebin Al-Kom a condamnat-o pe actriţa Wafaa Mekki la zece ani de închisoare, iar pe ceilalţi doi acuzaţi în acelaşi caz, mama actriţei şi fostul ei soţ, la un an fiecare.

Potrivit poliţiei egiptene, Mekki a torturat două tinere fete, Marwa şi Hannadi, surori, în vîrstă de 15 şi respectiv 18 ani, pentru că ele l-au informat pe fostul ei soţ de relaţia sa cu un alt bărbat.

Fotografiile publicate la începutul lunii noiembrie într-o revistă, le înfăţişează pe cele două servitoare, cu răni profunde şi arsuri la picioare, braţe şi cap. Actriţa a leşinat în timpul citirii verdictului, în timp ce familia celor două servitoare şi apropiaţii acestora au izbucnit în strigăte de bucurie şi au început să scandeze "Trăiască justiţia!".

Un pui de leu a fost înfiat şi este alăptat de o cătea

Un pui de leu, care trăieşte la Tîrgu Mureş, a fost înfiat şi este alăptat de o cătea, transmite corespondentul MEDIAFAX.

Puiul de leu s-a născut în urmă cu trei săptămîni la o grădină zoologică din ţară. Leoaica nu l-a dorit prin preajmă, aşa că, pînă la urmă, puiul a ajuns la Tîrgu Mureş, unde cel care l-a cumpărat, Dorin Oltean, a pornit imediat în căutarea unei mame potrivite pentru micuţa felină. Proprietarul leuşorului a găsit la o cunoştinţă o cătea care avea puişori de alăptat. Singura problemă a fost că aceasta face parte din rasa de vînătoare welsh-terrier, mare duşman al felinelor. Instinctele materne ale cătelei şi-au spus, însă, repede cuvîntul.

Astfel, puiul a ajuns să fie alăptat de cătea, în fiecare zi de patru sau cinci ori. Deocamdată, el măsoară 30 de centimetri şi cîntăreşte trei kilograme. Peste o lună, cînd va trece de perioada alăptării, leuşorul va primi hrană pentru pisici, iar cînd va creşte mare, proprietarul îi va amenaja o cuşcă în care să stea pe timpul verii. La iarnă, leul va sta într-un adăpost special, care să îl ferească de frig.

Milionar pentru o zi

Un tînăr italian s-a aflat timp de o zi în posesia unui capital de 17 milioane de lire italiene (8.500 de euro), bani găsiţi pe stradă, în Livorno, pe care i-a dus la comisariatul oraşului, transmite AFP.

Milioanele de lire, în bancnote de o sută de mii de lire (50 de euro) se aflat într-o borsetă, alături de un bilet cu numele şi adresa proprietarului distrat. Trecerea la moneda unică europeană, euro, care va avea loc în curînd, îi determină pe mulţi italieni să aducă în bănci mulţi bani lichizi.

Tînărul cinstit nu a păstrat nici măcar cele zece procente din sumă, aşa cum i-ar fi permis legea italiană. "Persoana care a găsit banii nu vrea să-i apară numele în ziare şi nici chipul la televiziune. Este pur şi simplu un om cinstit, care vrea să fie lăsat în pace", a declarat comisarul de poliţie Palma Gagliardi.

REVELION

ORIZONTAL: 1) Aşteptat în noaptea de revelion (2 cuv.) - Desert... pentru tesători. 2) Noaptea de la cumpăna anilor - Prefix pentru „curent". 3) Se încinge la roşu - Cadru pentru un revelion în familie. 4) Vedeta revelionului gătită cu foi... de varză - Tuns scurt! 5) A pune la rece - Caracteristic iernii. 6) Ultimele... din decembrie! - Masa de revelion - Bulgări albi... fragili. 7) Ridicate la un toast - Mîngâiere. 8) Linie fără margini! - Cete! - Serpentine desprinse din brad. 9) O mândreţe de fată purtată la horă (dim.) - A rezista. 10) Miez de nuncă! - Cap de mistreţ! - Petrecere cu masă mare. 11) Definiţie de sezon (pl.). 12) Ramuri de brad - La mulţi ani... cum se spune la bătrâni...

VERTICAL: 1) Steluţe arzătoare cu existenţa efemeră - Frunza de brad... din răvaşul plăcintei! 2) Beteală argintie pentru brad - Tradiţionala petrecere. 3) Omuşorul nostru, care ne stă în gât - Scăldat în şampanie. 4) Refrenu colindătorilor - Poezie... scrisă pe jumătate! Apar tinerii! 5) Limitele unui nivel! - Încăpere în fortificaţii - La gura sobei. 6) Jocul nostru popular - Sferturi... academice. 7) Ou răsturnat! - Monedă persană. 8) Înzăpezit - Canelură. 9) Făcut de gospodar iarna... pentru a scăpa de griji vara - Iarna se îmbracă în alb. 10) Anunţată cu 12 slave... de cuc, la cumpăna anilor - 12 noaptea! - Gradaţii. 11) Gazda revelioanelor colective. 12) A ura cu paharul în mână - Preambul nopţii de revelion.

*Dicţionar: **REO, LER, SAS, RIAL.***

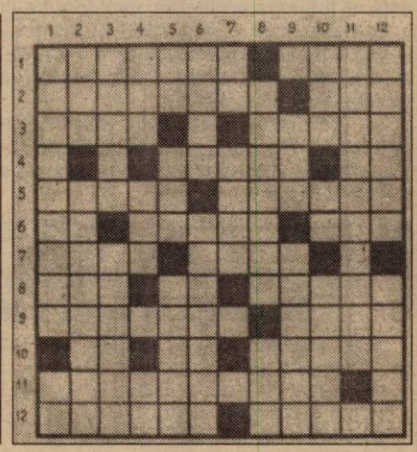

OBICEIURI DE ANUL NOU ÎN ÎNTREAGA LUME

Numărul de obiceiuri depinde, cum zice un proverb românesc, de cel al bordeielor: Anul Nou este însă o sărbătoare ce, desprinsă în prezent aproape în totalitate de religios, capătă un caracter de universalitate.

Şi cum aproape toate pe lumea asta au o poveste, şi Anul Nou are rădăcinile sale. În Egiptul Antic, Anul Nou era sărbătorit în momentul în care Nilul ieşea din matcă, ceea ce se petrecea pe la sfîrşitul lunii septembrie. Revărsarea apelor era foarte importantă pentru că fără acest lucru recoltele nu ar mai fi existat. În momentul sosirii Anului Nou, statuile zeului Amon, cu soţia şi fiul său erau duse pe Nil, într-o ambarcaţiune. Timp de o lună, egiptenii antici cîntau, dansau şi sărbătoreau, după care statuile erau duse înapoi în templu.

În **Babilon** (zona unde se află în prezent Irak), Anul Nou era sărbătorit tot primăvara. În timpul sărbătorii, regele era dezbrăcat de hainele sale şi trimis departe, iar timp de cîteva zile, toţi puteau face tot ce doreau. Cînd regele se întorcea, urmat de o mare procesiune, îmbrăcat în hainele cele mai luxoase, toţi se întorceau la muncă şi se purtau cuviincios. Astfel, în fiecare An Nou, viaţa oamenilor o lua de la capăt.

Foarte multă vreme, **romanii** au sărbătorit Anul Nou în prima zi a lunii martie. Apoi, în anul 46 î.H., împăratul Iulius Cezar a stabilit un nou calendar. Este cel pe care îl folosim şi astăzi, iar data începerii unui nou an a fost fixată la 1 ianuarie. Această lună este numită după zeul roman Ianus, cel cu două feţe. El privea înainte spre noul an şi înapoi, spre cel vechi. Sărbătoarea anului nou era numită la romani Calende. Oamenii îşi decorau casele şi îşi făceau unii altora daruri. Sclavii şi stăpînii mîncau şi beau împreună şi oricine putea face orice timp de cîteva zile.

Celţii locuiau în Franţa şi Anglia, înainte de cucerirea romană. Sărbătoarea anului nou la ei era numită Samhain ("sfîrşitul verii"). şi avea loc în octombrie. De Samhain, celţii adunau vîsc, pentru a ţine departe spiritele, fiindcă ei credeau că în această perioadă cei morţi se întorc pentru a-i bîntui pe cei vii.

În **ebraică**, Anul Nou se numeşte Rosh Hashanah. Este o perioadă sacră, cînd oamenii se gîndesc la ceea ce au făcut rău în trecut şi promit că vor fi mai buni în viitor. Ceremonii speciale au loc în sinagogi, unde se cîntă la Shofar, un instrument special din corn. Copiii primesc haine noi, iar masa cuprinde obligatoriu fructe şi produse din făină, pentru a aminti de vremea recoltei.

În **calendarul islamic**, care se bazează pe mişcările Lunii, data noului an este devansată cu 11 zile în fiecare an. În Iran (Persia), anul nou se sărbătoreşte în 21 martie. Cu cîteva săptămîni înainte de această dată, oamenii pun seminţe de grîu la încolţit, în vase speciale. Pînă la sosirea anului nou, grîul creşte şi aminteşte de primăvară şi de viaţa nouă care începe.

Hinduşii nu sărbătoresc noul an în acelaşi timp sau în acelaşi fel. În Bengalul de Vest, nordul Indiei, oamenii se împodobesc cu flori, pe care le colorează în roşu, roz, violet sau alb. Femeile poartă haine galbene, culoarea primăverii. În sudul Indiei, mamele pun mîncare, flori şi daruri într-o cutie specială, pentru copii. În dimineaţa Anului Nou, copiii trebuie să ţină ochii închişi, pînă cînd sînt conduşi de mînă la cutia cu daruri. În India Centrală, steagurile portocalii împodobesc toate clădirile în ziua de Anul Nou. În provincia Gujarat, vestul Indiei, anul nou este celebrat la sfîrşitul lunii octombrie, în acelaşi timp cu cu festivalul Diwali, cînd pe acoperişuri se pun mici opaiţe cu ulei, aprinse. De Anul Nou, hinduşii o celebrează în mod special pe zeiţa bogăţiei şi belşugului, Lakshmi.

În **Vietnam**, Anul Nou este numit Tet Nguyen Dan sau mai simplu Tet. El începe la 21 ianuarie sau 19 februarie, în funcţie de an. Vietnamezii cred că un zeu stă în fiecare casă, iar în ziua de Anul Nou, se duce la cer. Acolo, el spune cît de bun sau rău a fost fiecare membru al familiei în anul care a trecut. Zeul călătoreşte pe spatele unui crap, de aceea vietnamezii obişnuiesc ca de Anul Nou să cumpere un crap viu, căruia îi dau drumul în rîu. De asemenea, prima persoană care le intră în casă de Anul Nou, le poate aduce noroc sau ghinion.

În **Japonia,** Anul Nou este celebrat la 1 ianuarie, dar japonezii şi-au păstrat şi credinţele shinto. Pentru a îndepărta spiritele rele, ei agaţă un arc în faţa casei, ceea ce le va aduce noroc şi fericire. În momentul în care începe Anul Nou, japonezii încep să rîdă, pentru că acest lucru le va duce noroc.

Anul Noul chinezesc este celebrat la un moment dat, între 17 ianuarie şi 19 februarie, cînd este Lună Nouă, Yuan Tan. El este celebrat de chinezii din întreaga lume, prin procesiuni pe stradă, unde sînt aprinse mii de lanterne. Chinezii cred că spiritele rele sînt peste tot în acea perioadă, aşa că aprind artificii pentru a le îndepărta. Uneori, ei îşi sigilează ferestrele şi uşile cu hîrtie, pentru a nu le lăsa să pătrundă în casă.

În **Europa,** Anul Nou este adesea un timp al superstiţiilor şi prezicerilor. În unele părţi din Elveţia şi Austria, oamenii se costumează pentru a sărbători ajunul zilei de Sfîntul Silvestru. În anul 314, oamenii au crezut că papa, care se numea Silvestru, a capturat un teribil monstru de mare, care va scăpa şi va distruge lumea în anul 1000. Pentru că acest lucru nu s-a întîmplat, toţi au fost fericiţi, dar în amintirea acelei spaime, oamenii se îmbracă în costume fantastice.

În **Grecia,** ziua de Anul Nou este dedicată Sfîntului Vasile, celebru pentru bunătatea sa. Copiii grecilor îşi lasă încălţările lîngă şemineu în noaptea de Anul Nou, pentru a primi daruri de la sfîntul cel bun.

În **Scoţia,** Anul Nou este numit Hogmanay, iar în unele sate sînt aprinse suluri de smoală, ce sînt apoi lăsate să se rostogolească pe străzi. Astfel, anul vechi este ars şi celui nou îi este permis să vină. Scoţienii cred că prima persoană care va intra în casă de Anul Nou va aduce fie noroc, fie ghinion. Anul cel nou va fi extrem de norocos dacă această primă persoană este un bărbat brunet, care aduce un dar.

Anecdote cu... celebrităţi

❖ Un general persan trimise lui Lysandru, conducătorul lacedemonienilor, o ameninţare în următorii termeni: „Dacă ajung în Grecia voi ucide şi voi prăda tot ce o să-mi stea în cale". Lysandru îi răspunse printr-un mesaj laconic: „Dacă".

❖ **Filozoful grec Diogene din Sinope, care era socotit exemplu de bunătate şi de cinste, trece într-o zi prin faţa unei case pe uşa căreia se afla scris: „Nici un om rău să nu calce pragul casei mele."**

- Omul acesta s-a condamnat singur la sihăstrie, ce păcat că nici eu nu-l pot vizita.

❖ În cei patru ani cât a fost membru al Parlamentului englez, ca reprezentant al Universităţii, Isaac Newton a luat cuvântul o singură dată, rostind următoarea cuvântare:

– Rog să se închidă fereastra, pentru că dinspre Tamisa vine un miros greu...

❖ **În timpul unei reuniuni la care fusese invitat, G. B. Shaw stătea tot timpul îngândurat. Un mare bancher se apropie de el şi-i spune:**

– Aş da un dolar numai să ştiu la ce vă gândiţi în clipa asta.

– O, prea mult. Gândurile mele dacă valorează câţiva cenţi, răspunse celebrul dramaturg.

– Totuşi la ce vă gândiţi?

– La dumneata...

❖ Voltaire pleca cu diligenţa, însoţit de câţiva admiratori, într-o călătorie de plăcere.

– Gata corabia lui Noe? a întrebat un glumeţ, înainte de a se urca în trăsură.

– Încă nu, a răspuns Voltaire. Mai lipseşte un măgar.

❖ **Celebrul fizician german Albert Einstein (1879-1955) a fost întrebat de către unul din admiratorii săi:**

– Cum se nasc oare marile descoperiri care revoluţionează ştiinţa?

– Cât se poate de simplu - îl lămuri Einstein. Toată lumea ştie că este imposibil să explicăm anume fenomen. Ei bine, câteodată se găseşte câte un ignorant care încă n-a aflat acest lucru.

❖ V. Hugo primi într-o zi vizita unei doamne. După ce citi un lung şi plictisitor poem, aceasta se destăinui scriitorului.

– Maestre, aş vrea mă fac poetă. Se poate?

– De ce nu? Şi eu aş vrea să fiu balerină, replică Hugo.

❖ **Farmacistul şi chimistul francez Antoine Baume (1728-1804) nu-şi plătise la un moment dat chiria pe câteva luni.**

Într-o zi proprietarul îi spuse:

– Noaptea trecută am visat că aţi venit la mine şi mi-aţi achitat în întregime chiria.

– Şi credeţi în vise? îl întrebă chiraşul.

– Desigur, răspunse proprietarul.

– Atunci daţi-mi o chitanţă pentru suma plătită.

COPIII ȘI JUNIORII ARADULUI PREDAU O LECȚIE DE „FOTBAL CURAT, FOTBAL ADEVĂRAT", CELOR MARI

Ce poate fi mai frumos decât să vezi un copil bătând mingea, visând cu ochii deschiși că, mâine, va fi un Hagi, Mutu ori Adi Ilie. În inocența lor, copiii „încing" cel mai curat joc de fotbal. Aici nu sunt meciuri strategice. Sau, cel puțin așa vrem să credem. Nu poți să te uiți în ochii unui copil, tu antrenor, și să-i spui, fără a avea mustrări de conștiință, azi nu e rândul nostru...

Aradul, din punct de vedere al fotbalului județean la nivelul copiilor și juniorilor, ***a stat și stă bine.*** După '89, Ionuț Leac a construit un sistem solid, la copii și juniori, având la bază dragostea sa pentru fotbalul juvenil. Președintele Comisiei de copii și juniori de la AJF - Arad, nea' Ionuț pentru copii, se poate lăuda, acum la jumătatea sezonului competițional 2001/2002, cu șase campionate, 55 de echipe și asta, doar în competițiile județene. Unde mai punem, campionatele de copii și juniori, la nivelul echipelor de „Onoare" și Promoție", ori campionatul de juniori al Diviziei D. Să nu uităm nici de acțiunile selecționatelor AJF, ori de programele de pregătire ale naționalelor de juniori de tot felul. Și toate astea, sunt mâna lui Ionuț Leac.

Câteva rânduri mai sus, spuneam despre fotbalul juvenil arădean că ***a stat și stă bine.*** Am vorbit la trecut și prezent. Despre viitor nu prea avem curajul de a scrie. Ionuț Leac nu mai e privit cu ochi buni de noii-vechi ajefiști - șefi după scandalul cu alegerile AJF. Cică, i se pregătește debarcarea. Nu asta ar fi marea problemă, nea' Ionuț e conștient că nimeni nu e de neînlocuit - excepție - cel puțin deocamdată face dl. col.(r) Selejan. Problema e cine îi va lua locul, cine se înhamă la o asemenea muncă. Doar timpul va demonstra înțelepciunea ajefiștilor - șefi.

... vrăjiți de paradele lui Buffon, eleganța unui Maldini, tehnica lui Figo, ori setea de gol a lui Nicolae, au dreptul de a visa. Copiii viitorului de mâine. Merită să le acordăm atenție din când în când...

REALIZĂRI ȘI NEÎMPLINIRI

În cei zece ani de existență a Asociației Județene de Fotbal, activitatea la nivelul copiilor și juniorilor a ținut de departe capul de afiș al realizărilor ajefiste și acest lucru se datorează - în principal - pasiunii cu care Ionuț Leac își face datoria de președinte al Comisiei de Copii și Juniori. Pentru că acest organism se confundă deja cu numele său, chiar dacă de-a lungul anilor Ionuț Leac a avut pe lângă el oameni extrem de competenți, care l-au ajutat în muncă. În 2001, cei care i-au stat alături fostului vicepreședinte A.J.F. au fost tinerii arbitri Gabriel Hărduț și Marius Ilea, care și-au adus, de asemenea, aportul la ***realizările*** Comisiei de Copii și Juniori, din care am reținut:

- Organizarea în luna ianuarie a turneului zonal al Memorialului „Gheorghe Ola", întrecere care a propulsat formația CSȘ Gloria (antrenor Cristian Păcurar) la faza națională;
- Echipa ACU Arad, pregătită de Gheorghe Cameniță, a câștigat titlul național la nivelul Diviziei C și școlilor sportive și s-a clasat pe locul șapte în finala pe țară, unde au luat startul și formațiile de juniori ale grupărilor de Divizia A și B;
- Juniorii UTA-ei, antrenați de Liviu Giurgiu și Manuel Montali s-au încununat campioni naționali;
- Selecționata A.J.F. '87, având-l la cârma sa pe profesorul Marius Drăguceanu s-a calificat la faza națională, ce se va disputa în luna aprilie a anului ce bate la ușă;
- Echipa Romvest '90, pregătită de Alexandru Meszar va participa la Bistrița la turneul final al Memorialului „Gheorghe Ola";
- Comisia de Copii și Juniori a sprijinit toate acțiunile selecționatelor tricolore desfășurate la Arad;
- Comisia de Copii și Juniori a găsit resurse să premieze pe stadionul UTA echipele câștigătoare ale campionatelor județene și să organizeze tradiționala masă festivă pentru antrenorii care-și desfășoară activitatea în acest domeniu.

Pe lângă aceste părți bune, Comisia de Copii și Juniori a avut și unele scăpări, care le putem trece la capitolul neîmpliniri:

- neorganizarea Cupei A.J.F., pe zone geografice, pentru echipele de copii și juniori din comune și sate;
- negăsirea unei soluții pentru ca la startul fazei județene a Memorialului „Gheorghe Ola" să se prezinte toate echipele înscrise și nu doar cele sortate după clasarea în campionatele județene;
- inadvertențe în centralizarea rezultatelor și punerea acestora la dispoziția mass-media.

Clasamente finale - TUR

• Născuți în anii 1984-1986

1. FC Telecom '84	8	8	0	0	36-5	32
2. Romvest '86	8	6	0	2	24-13	24
3. Inter '84	8	6	0	2	29-19	24
4. F.C. UTA '86	8	5	0	3	23-13	20
5. ASTRA '84	8	3	0	5	15-21	12
6. ASTRA '86	8	2	2	4	11-17	10
7. C.S.Ș. Gloria '86	8	2	2	4	9-27	10
8. F.C. Telecom '86	8	2	1	5	11-19	9
9. Selecționata 87	8	0	0	8	6-33	0 p.

Golgeteri

1. Talpaș Cosmin - Romvest 86 10 goluri
Maghici Casian - Telecom 84 8 goluri
Pop Mărcuș - Telecom 84 8 goluri

Formația Telecom - antrenor Bora Grigore

Marinca, Tașcău, Cati, Agud, Roșiu, Pinta, Lobonț, Savin, Pop, Maghici, Cameniță, Cohan, Blaj, Nicoleasa, Hamza, Candea, Jula, Pintea, Teacă, Barna, Luca, Ianco, Coneac.

• Juniori născuți în anul 1987

1. ASTRA	10	9	1	0	60-6	37
2. F.C. UTA	11	8	1	2	73-9	33
3. Inter	10	8	1	1	56-10	33
4. C.S.Ș. Gloria	11	8	0	3	59-26	32
5. F.C. Telecom	11	6	0	5	47-17	24
6. Romvest	11	6	1	4	37-22	21
7. T. Ineu	11	5	1	5	19-35	21
8. Lipova	10	4	1	5	26-30	17
9. Pâncota	11	4	0	7	16-40	16
10. Zăbrani	11	2	0	9	7-88	8
11. Pecica	10	1	0	9	8-40	4
12. Gloria Arad	11	1	0	10	5-90	0

Florin Gâlcă - liderul autoritar al golgeterilor la grupa 1987, cu 36 de reușite

Golgeteri

1. Galcă Florin - F.C. UTA 36 goluri
2. Toda Florin - C.S.Ș. Gloria 23 goluri
3. Grigorescu Daniel - Inter 15 goluri
4. Pei Codrin - Inter 13 goluri

Formația A.C.U. Astra - antrenor Pinta Leontin

Mutu, Popa, Gabor, Ancas, Hettman, Andraș, Bârsăoan, Benilievici, Moisă, Roșca, Ciobanu, Pinta, Negru -Cutean, Vlad, Andor, Karacsoyi, Garbovan, Oara, Nicoară, Stoica, Măgurean, Sulincean.

• Juniori născuți în anul 1988

1. F.C. UTA	8	7	1	0	52-2	29
2. C.S.Ș. Gloria	8	7	0	1	58-3	28
3. F.C. Telecom	8	5	1	2	40-9	21
4. Romvest	8	5	1	2	28-8	21
5. Inter	8	3	1	4	9-27	13
6. Astra	8	3	0	5	18-20	12
7. Curtici	8	3	0	5	19-38	12
8. Glogovăț	8	1	0	7	6-88	4
9. Lipova	8	0	0	8	3-37	0

Golgeteri

1. Oaidă Emil - F.C. UTA 19 goluri
2. Onet Remus - C.S.Ș. Gloria 14 goluri
3. Barbură Alexandru - F.C. Telecom 13 goluri

Lotul echipei UTA - antrenor Florin Voinea

Betea, Micălăcean, Maghici, Jurca, Oaida, Polgar, Drecin, Popovici, Pascariu, C. Galcă, Hotăraș, Rus, Kist, Mihuța, Roșca.

• Juniori născuți în anul 1989

Copiii născuți 1989 de la FC UTA sunt campioni de toamnă la grupa lor de vârstă

1. F.C. UTA	9	8	1	0	70-3	33
2. F.C. Telecom	9	8	1	0	60-4	33
3. H.D. Semlac	9	6	1	2	21-11	25
4. Romvest	9	6	1	2	26-18	25
5. C.S.Ș. Gloria	9	5	0	4	37-30	20
6. Astra	9	4	0	5	18-27	16
7. Glogovăț	9	3	0	6	23-52	12
8. Sântana	9	2	0	7	17-31	8
9. Sânleani	9	1	0	8	13-34	4
10. Luceafărul	9	0	0	9	5-80	0

Golgeteri

1. Răzvan Riviș - F.C. Telecom 27 goluri
2. Berari Sergiu - F.C. UTA 14 goluri
3. Petrilă Ciprian - F.C. Telecom 13 goluri
4. Toader Sebastian - F.C. UTA 11 goluri
5. Vaida Robert - C.S.Ș. Gloria 8 goluri
Braun Casian - H.D. Semlac 8 goluri
Polgar Norbert - F.C. UTA 8 goluri
Crișan Emanuel - F.C. UTA 8 goluri

Lotul echipei F.C. UTA - antrenor Florin Voinea

Moț, Dan, Viderok, Ignat, Sfâșie, Gornic, Coste, Crișan, Toader, Berari, Anechitei, Popa Ruben, Cipoș, Gandi, Bivald, Tout.

Lotul echipei F.C. Telecom - antrenor Marius Drăguceanu

Popescu, Dudan, Nistor, Duminică, Antal, Fica, Sarcă, Riviș, Jagger, Peia, Fărcuța, Pantea, Vlad, Bogdan, Șerban, Teia, Petrilă, Pazaghia, Racz, Vlad Nicolae, Butunoiu.

• Copii născuți în anii 1990/1991

1. Romvest II	8	7	1	0	37-13	29
2. Romvest I	8	7	0	1	46-12	28
3. C.S.Ș. Gloria I	9	6	1	2	28-15	25
4. UTA I	8	6	0	2	48-5	24
5. Telecom I	9	5	2	2	44-20	22
6. C.S.Ș. Gloria II	9	3	0	6	19-65	12
7. UTA II	8	3	0	5	27-29	12
8. Astra I	9	2	0	7	11-32	8
9. Telecom II	9	2	0	7	13-44	8
10. Astra II	9	0	0	9	6-54	0

Meciurile UTA I - Romvest I și UTA II - Romvest II - se joacă în primăvara anului 2002.

Golgeteri

Țucudean Marius - Romvest II	10 goluri
Pantea Valeriu - F.C. Telecom I	9 goluri
Rusz Bogdan - F.C. Telecom I	8 goluri
Copil Dumitru - Romvest I	8 goluri
Jurcă Nicu - F.C. UTA I	7 goluri
Homorogan Radu - F.C. UTA II	7 goluri
Vancea Viorel - Romvest I	7 goluri
Marton Claudiu - C.S.Ș. Gloria I	7 goluri
Vasile Tudor - Romvest II	7 goluri

Lotul echipei Romvest II - antrenor Meszar Alexandru

Dolha, Brancov, Branc, Șerban, Ban, Filaret, Țucudean, Lingurar, Vasil, Tudor, Gremolea, Arhile, Pica, Moruț, Sas, Isopescu, Novacoviciu, Homone, Șerban, Găman.

Cosmin Jurcă - una din speranțele fotbalului arădean, legitimat la FC UTA '88, antrenor Florin Voinea

• Copii 1992/1993

1. F.C. UTA	4	4	0	0	24-5	16
2. Romvest	4	3	0	1	9-7	12
3. C.S.Ș. Gloria I	4	2	0	2	12-7	8
4. C.S.Ș. Gloria II	4	1	0	3	5-18	4
5. Telecom	4	0	0	4	6-19	0

Golgeteri

Pugna Vali - F.C. UTA 6 goluri
Păun Răzvan - F.C. UTA 6 goluri
Stepan Flavius - F.C. UTA 5 goluri
Borteș Alexandru - F.C. UTA 4 goluri

Lotul echipei F.C. UTA - antrenor proț. Mândru Ștefan

Tuduca, Arman, Bociort, Tuculea, Botiș, Stepan, Dascău, Borteș, Pugna, Păun, Cara, Hegei, Suciu, Popovici, Haaj, Lacustean, Bulc, Bedreag, Mânzat, Ort.

Pagină realizată de:
CĂLIN MNERIE, DANIEL SCRIDON
Fotografii de:
VIOREL MUSCA, ȘTEFAN MATYAȘ

Gânduri, la granița dintre ani

Dan Gabriel Boric (președinte West Petrom - vicepreședinte FRB):

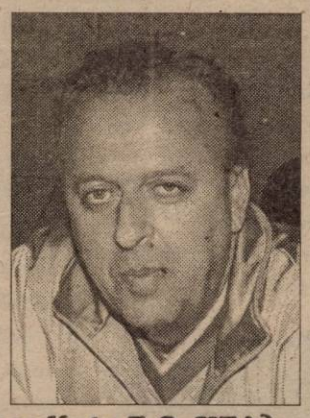

„Vă rog să mă credeți, deoarece sunt sincer: nu m-am hotărât unde voi petrece Revelionul. Am mai multe variante și mă voi decide în ultima clipă. Pentru toți arădenii, pentru toți sportivii din orașul nostru, mult noroc - pe toate planurile - în anul care vine. Cititorilor «Adevărului» și nu în ultimul rând colectivului redacțional al ziarului dumneavoastră, sănătate, fericire și «La Mulți Ani!»"

Marin Lupaș (președinte F.C. UTA):

„Noaptea dintre ani o voi petrece la Baza «Hellas», împreună cu familia și mai mulți prieteni. Pentru toți cei care iubesc fotbalul în țara asta, pentru toți arădenii, pentru cititorii ziarului «Adevărul» și nu în ultimul rând colectivului redacțional, un an mai bun decât precedentul și un sincer «La Mulți Ani!»"

Ionuț Popa (antrenor principal F.C. UTA):

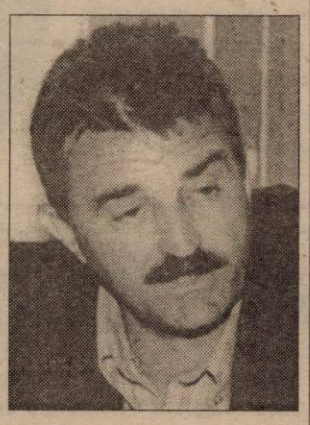

„Baza «Hellas» va fi locul unde voi petrece noaptea dintre ani. Alături de familie, de conducătorii clubului UTA și de doi prieteni de familie. Iubitorilor de fotbal și susținătorilor adevărați ai echipei le doresc multă sănătate și fericire în anul care urmează. Le mai spun să aibă încredere în noi, pentru că vom încerca să facem totul pentru a le aduce bucurie și anul viitor. Dumneavoastră și cititorilor ziarului «Adevărul», vă urez sănătate, putere de muncă și «La Mulți Ani!»"

Marcel Coraș (antrenor ACU Arad):

„Revelionul îl voi petrece acasă, cu familia și câțiva prieteni apropiați. Ce îmi pot dori de la noul an decât multă sănătate și putere de muncă. Aceleași gânduri se îndreaptă și spre oamenii cu care lucrez: jucători, conducători, sponsori, pentru că numai împreună vom putea realiza lucruri lăudabile la ACU Arad. De asemenea, cititorilor ziarului «Adevărul» le urez un sincer «La Mulți Ani!» și împlinirea tuturor dorințelor."

Marius Grad (antrenor F.C. Telecom Arad):

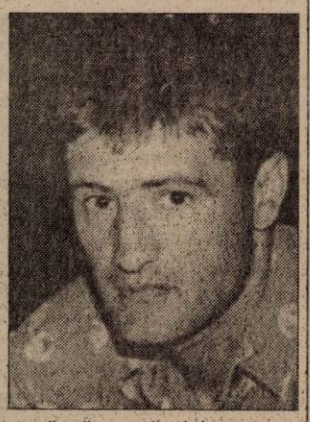

„Mă voi bucura de trecerea într-un nou an alături de prieteni și familie, chiar la mine acasă. Sănătatea este cea mai importantă, așa că la cumpăna dintre ani mi-o voi dori atât mie cât și celor apropiați. În plan profesional sper să pot realiza mai multe lucruri bune pentru Telecom, dar numai împreună cu jucătorii și conducătorii, cărora le doresc pe această cale un an 2002 de vis. Pentru suporterii arădeni mi-aș dori ca din toamnă să poată viziona partide de Divizia A, pentru că UTA are potențialul de a promova".

Sandu Gaica (antrenor Tricotaje Ineu):

„La cumpăna dintre ani voi fi acasă, alături de familie, pentru ca mai târziu să-i sorcovesc pe prietenii mei Sinescu și Cuedan. De la noul an îmi doresc multă sănătate pentru familie, iar pe plan profesional, 2002 să fie măcar la fel de bun ca anul care se încheie. Oricum, pentru iubitorii de fotbal din Arad, un cadou mai frumos decât promovarea UTA-ei nici că ar exista."

George Radu (căpitanul echipei West Petrom Pecica):

„Când ceasul va bate ora 0,00, mă voi ruga pentru sănătatea familiei mele, pentru că toate celelalte vor veni de la sine. Sunt convins că anul 2002 va aduce West Petrom-ului mult așteptata salvare de la retrogradare, iar sezonul următor o clasare în prima parte a ierarhiei. Tuturor suporterilor le doresc împlinirea tuturor dorințelor, multă sănătate și mi-aș dori să fie mereu alături de echipele arădene".

Cătălin Hodăjeu (vicepreședinte Frontiera Curtici):

„Îmi petrec Revelionul acasă, cu familia și câțiva prieteni. Ar fi cazul să mai stau și pe acasă, trecerea dintre ani fiind un excelent prilej pentru acest lucru. Tuturor iubitorilor de sport, în special conducătorilor, antrenorilor și jucătorilor de fotbal, dar și cititorilor ziarului dumneavoastră, multă sănătate, fericire și tradiționalul «La Mulți Ani!»"

Lucia Mihalache (sportivă, tir-talere):

„Fiind mai tot timpul plecată, voi petrece Revelionul acasă, în sânul familiei. În anul ce vine, doresc în primul rând să fiu sănătoasă și să prind toate deplasările din calendarul competițional. Având în vedere că vor începe concursurile de calificare pentru Olimpiada din 2004, să dea Dumnezeu să am evoluții bune."

Stelian Văduva (director DJTS - Arad):

„Revelionul îl fac la malul mării, la Constanța, cu o parte din familia sportului românesc. Profit de ocazia că m-ați sunat pentru a transmite tuturor sportivilor, antrenorilor, conducătorilor și iubitorilor sportului arădean, gândurile mele cele mai alese, sănătate si belșug pe mese. De asemenea, un an 2002, dacă se poate, mai bogat în împliniri și realizări decât cel pe care îl încheiem în aceste zile. Personal îmi doresc sănătate, că restul vine de la sine. Un sincer «La Mulți Ani!» frumoasei familii a sportului arădean."

Emerich Davidhazy (director tehnic baschet masculin, West Petrom):

„Voi petrece Revelionul acasă, cu soția. După ora 24 probabil ne vom vizita rudele și vom ieși pe străzile Aradului. Pentru anul care vine mi-aș dori să redevenim campioni ai țării și să avem parte, cu toții, de multă sănătate."

Gheorghe Biriș (președinte CS Astra):

„Cumpăna dintre ani mă va găsi, probabil, în discoteca Viva alături de familie. Referitor la anul 2002, doresc ca pe plan sportiv să avem rezultate la fel de bune, mai ales că intrăm în al 91-lea an de activitate, să reușim să facem cinste orașului nostru. Pe această cale urez tuturor conducătorilor de cluburi, un an cu performanțe deosebite și tradiționalul «La mulți ani!»."

Ioan Buruc (antrenor HC Sofilar):

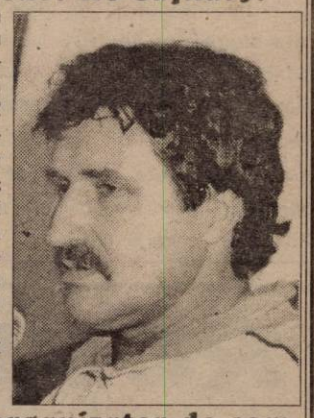

„Voi sărbători trecerea în anul următor la o stațiune în județul Hunedoara, împreună cu familia și prieteni din acea zonă. În anul 2002 sper să ne realizăm obiectivul, acela de a promova în Liga Națională. Doresc tuturor multă sănătate și putere pentru a duce la capăt tot ce își propun. De asemenea, mi-ar plăcea să fie în orașul nostru mai mulți iubitori ai handbalului și de ce nu, oameni care ne pot sprijini în drumul nostru spre elita handbalului național."

Teodor Gherle (organizator de competiții, FC UTA):

„Primele ceasuri ale noului an mă vor prinde în familie. Măcar acum. Profesia mea este de așa natură, încât tot timpul sunt plecat. De la anul care vine, personal îmi doresc sănătate și prosperitate, iar pe plan profesional, să rămânem cu UTA pe locul acesta. Dar, totuși, îmi pun întrebarea, ce se va întâmpla dacă vom rămâne pe locul întâi și la sfârșitul campionatului? Cum vom juca noi în Divizia A, când suntem corigenți la toate capitolele? Să nu spun repetenți. La ceea ce e acum la UTA, nu vom fi admiși acolo. Nu mai avem timp de vorbe, ci de fapte. Va fi pregătit Aradul pentru a avea o echipă în „A"? Am o mare rezervă..."

Valentin Dobai (antrenor-jucător tenis de masă, CSM Conar):

„Intenția mea a fost să petrec sărbătorile cu soția, Carmen, în stațiunea Băile Herculane. Însă, cum băiețelul nostru, Alexandru Robert a răcit, vom rămâne cu toții acasă. Conform tradiției, urez arădenilor un An Nou fericit, bucurii, împliniri. Sper să nu fim ocoliți de performanțe sportive, nici de sănătate, că-i mai bună decât toate."

Grupaj realizat de: ADRIAN HÂRȚĂU, DANIEL SCRIDON, LEO SFÂRA, CĂLIN MNERIE, ADELA CIOLOCOI
Fotografii de: ȘTEFAN MATYAȘ

PROGRAME DE REVELION

ROMÂNIA 1

20,00 Jurnal. Meteo. Sport
20,45 Pe la noi de Sărbători... Datini, tradiții și obiceiuri
21,30 Gala Revelion 45

Pentru această seară specială, în care aniversează 45 de ani de existență, dar și trecerea într-un nou an, Televiziunea Română a pregătit o fastuoasă paradă a vedetelor scenei, ale marelui și micului ecran, într-un super-spectacol de umor, muzică și dans. Cel puțin 400 de oameni ai scenei (actori, soliști de muzică pop, rock, dance, etno, dansatori, interpreți de muzică populară, dar și vedete de ieri și de azi ale Televiziunii Naționale vor trece prin fața camerelor pentru a vă face noaptea dintre ani de neuitat. Gazdele din studio ale spectacolului vor fi Andreea Marin și Dan Bittman. Momentele înregistrate vor alterna cu transmisiuni în direct de la Pavilionul Central Romexpo.

TVR 2

20,00 Tată, am încurcat-o -rel.
20,30 Piramida
21,00 Festival-concurs național de muzică folk „Om bun"
21,30 Gala Revelion 45

Cele două canale ale Televiziunii Române vor transmite concomitent un spectacol extraordinar, în care sunt invitați actori, cântăreți celebri, dar și vedete ale Televiziunii.

3,30 Doamna Harris pleacă la Paris - dramă, SUA, 1992
5,10 Jackie Chan, pilot de curse - acțiune, Hong-Kong, 1996

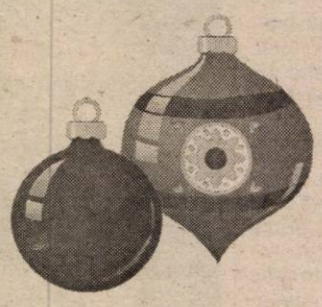

PRO TV

21,45 EuRo Revelion 2001
22,00 Oameni de zăpadă
22,20 Protevelionul liberării
* Concert Piața Revoluției
* Vacanța Mare

De Revelion, Pro Tv va fi alături de telespectatori prin transmisiunile din Piața Revoluției, unde trupe precum Class, Holograf, Vama Veche, Asia vor susține concerte. Tot de Revelion, primiți o mare porție de Vacanța Mare. Moflea și Vodă, Garcea, Leana și Costel vor întâmpina noul an în stilul lor caracteristic. De asemenea, îi puteți revedea pe băieții de la „Chestiunea zilei."

2,00 Academia de poliție 4 - comedie, SUA, 1986
3,30 Păsunea snobilor - comedie, SUA, 1980
5,00 Premiile MTV 2001 - rel.

ANTENA 1

20,00 Divertis. Ediție specială
21,30 Show cu Doru Octavian Dumitru
22,15 Academia vedetelor - ediție specială
0,15 Cei șapte magnifici

Program de divertisment susținut de vedetele Antenei 1. Realizat de Titus Munteanu, programul cuprinde următoarele momente:
0,30 Din dragoste - cu Oreste. **Invitați:** Dana Deac, Mircea Radu, Sorin Ovidiu Bălan, Mircea Badea
0,45 Gong Show - cu Monica Nicolici, Sandra Stoicescu, Gabriela Vrânceanu, Monica Ghiurco, Oreste, M. Badea
1,10 Milagros - parodie
1,25 Gong Show - cu vedetele Antenei 1
1,40 Noaptea târziu cu Dan Negru
2,05 Brigada abilă - cu Horia Brenciu
2,25 Show cu Doru Octavian Dumitru
3,30 Muzică populară
4,00 Un vârcolac american la Paris - horror, Marea Britanie, 1997
5,45 Vizitatorii 2: Culoarele timpului - comedie Franța, 1998

PRIMA TV

20,00 Vrei să fii miliardar? - cu Virgil Ianțu
21,00 Formidabilul - comedie SUA, '91
23,00 Revelionu-i Prima! - Trebuie doar să râzi!

Cei mai simpatici concurenți de la Banc Show se întâlnesc într-o ediție specială. Urmează cele mai bune videoclipuri românești și străine, precum și urările vedetelor.

1,00 Formidabilul 2 - comedie, SUA, 1993

Aventurile comandoului continuă în Irak, după Războiul din Golf.
3,00 Revelionu-i Prima! - Trebuie doar să râzi!

TV ACASĂ

20,30 Xanadu - muzical, SUA, 1980
22,10 Mister Venezuela 2001
23,45 Program de Revelion - Transmisiune din Piața Revoluției
0,05 Bal mascat

Mihaela Tatu, costumată în general nazist, va fi gazda acestei petreceri. Ea va impune reguli stricte, în special pentru bărbați!

3,15 Supraviețuitori în Pacific - dramă, SUA, 1992
4,45 Dansează cu mine! - cu S. Pâslaru
Ediție specială de Revelion

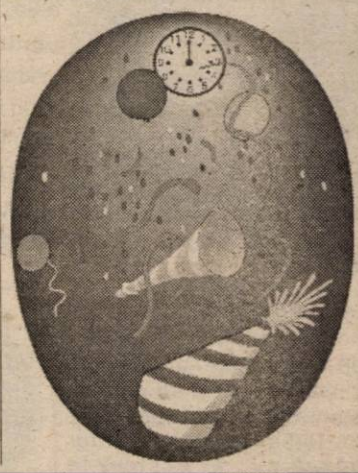

REVELION PE MICUL ECRAN

ROMÂNIA 1 și TVR 2

La a 45-a aniversare a Televiziunii Române și a Revelionului, vi se oferă o fastuoasă paradă a vedetelor scenei, ale marelui și micului ecran, într-un super-spectacol de umor, muzică și dans. Cel puțin 400 de personalități ale scenei, vedete de ieri și de azi ale Televiziunii Naționale, vor trece prin fața camerelor pentru a vă face noaptea dintre ani de neuitat.

*** Astfel, momentele înregistrate vor alterna cu transmisiile în direct de la Pavilionul Central Romexpo, de unde, vor petrece Revelionul alături de dumneavoastră: Albano, Gheorghe Zamfir, Dumitru Fărcaș și orchestra „Lăutarii" din Chișinău, dirijată de Nicolae Botgros. Reporterilor speciali Gianina Corondan și Leonard Miron le va reveni misiunea de a da legătura gazdelor de la Romexpo, Angelica Nicoară și Florin Piersic. * Televiziunea națională a fost inaugurată, la 31 decembrie 1956, având un timp de emisie de 21 de ore pe lună. Prin urmare, enumerarea de nume vă va trezi amintiri plăcute: Mariana Zaharescu, Georgeta Perlea, Cleo Stiber, Ioana Măgura, Sanda Țăranu, Florin Brătescu, Nicolae Oltin Popescu, Ilie Ciurescu, Petre Popescu ... * Impresionantul număr comic al programului va fi regăsit sub numele de „Revelionul boschetarilor", la care participă nu mai puțin de 65 de actori, printre care îi amintim pe: Dorel Vișan, Alexandru Arșinel, Stela Popescu, Nicu Constantin, George Ivașcu, Mihai Perșan, Carmen Ionescu, Tudorel Filimon, Marilena Chelaru, Mitică Popescu, Alexandru Lulescu, Florin Tănase, * La miez de noapte, sub genericul „Cele bune să se-adune, cele rele să se spele", vă oferă artificii, petarde, dar și bombe muzicale: Fuego, Pepe, Alegria, K1, Ro-mania, Hora, Red, Rustic, Taxi, Parlament, Vank, Desperado, Kappa, Sistem, Alina, Candy, Andre, Simplu. Florin Piersic va fi „paznic" la „Muzeul Figurilor de Comici", adică la videoteca televiziunii, așa încât îi va fi foarte ușor să dialogheze, pe undele imaginației, cu Toma Caragiu, Amza Pelea, Octavian Cotescu, Dem Rădulescu, Leopoldina Bălănuță, Ion Fintești eanu, Ștefan Mihăilescu-Brăila și alți actori, care ne-au înveselit odată nopțile de Revelion. Vor mai fi cu dumneavoastră Tamara Buciuceanu, Rodica Popescu-Bitănescu, Adriana Trandafir, Ion Lucian, Cristina Stamate, Jean Constantin, George Mihăiță, Nae Lăzărescu, Vasile Muraru, Ernest Maftei, Medeea Marinescu, Cesonia Postelnicu, Sorin Vasilescu și alți actori îndrăgiți. * Două cupluri în premieră vă vor surprinde și vă vor binedispune: Maia Morgenstern - Valentin Uritescu și Loredana Groza - Dan Bittman, iar „STEAUA ... printre stele" va fi adorata actriță Stela Popescu, care va intra în dialog cu partenerii săi din cele 45 de Tele-Revelioane avute la activ. * Muzica populară va fi reprezentată în această noapte specială de cunoscuții interpreți: Mariana Anghel, Nicolae Furdui Iancu și formația „Crai Nou", Petrică Stoian Mîțu, Florentina și Petre Giurgi, Zenaida Bolboceanu, Adrian Stanca, Steliana Sima și Luciana Văduva, Gavril Prunoiu. * Șlagărele muzicii ușoare românești vor fi interpretate de îngrășiții interpreți: Dida Drăgan, Monica Anghel, Elena Cârstea, Luminița Anghel, Mădălina Manole, Marcel Pavel, Ovidiu Comornic, Gabriel Dorobanțu, Petre Geambașu și formația „Star 2000", Mircea Rusu Band, Doina Spătaru, Călin Geambașu, Marina Scupra, Rodica Moianu, Silvia Chifiriuc, Ilie Micolov.**

ANTENA 1

Vedetele postului sunt puse în ipostaze așa cum nu le-ați mai văzut. Seara de Revelion este întâmpinată așa cum se cuvine la ANTENA 1. Și în acest an, postul fiind hotărât să ofere telespectatorilor săi cea mai bună ofertă pentru noaptea dintre ani. * Cele mai atractive momente ale programului vor fi cu siguranță emisiunile speciale, în care gazdele au fost schimbate. Vom avea astfel emisiuni precum „Noaptea târziu cu Dan Negru", în care invitați sunt... Marcea Badea și Oreste sau chiar „Din Dragoste", moderată de Oreste. Surprizele însă nu se opresc aici și sunt dintre cele mai mari. Telespectatorii fideli ai programului de Revelion de la ANTENA 1 vor avea ocazia să vadă vedetele postului și în ipostaza de interpreți. Vedetele au pregătit câteva piese reușite, în fapt parodii după melodiile cele mai cunoscute în interpretări dintre cele mai inedite.

Revelionul Pro Tv va fi unul cu totul și cu totul special, povestea magică a sărbătorilor de iarnă durând șapte zile și șapte nopți.

PRO TV

Ziua de luni, 31 decembrie, este ziua cea mare. Începând de la orele 17,30, Pro Tv difuzează „Premiile MTV 2001", cea mai așteptată gală a celor mai tari formații și cântăreți ai anului 2001. * În noaptea dintre ani, toată lumea este așteptată în Piața Revoluției (22,20) pentru a încinge o petrecere de zile mari. Că se vor afla pe scenă sau lângă ea, acest lucru nu va mai avea nici o importanță, deoarece spectatorii vor putea cânta împreună cu formațiile și interpreții preferați, cât e noaptea de lungă. Holograf, Vama Veche, Asia, Senzor, Trupa de butoaie, Evrika, Class, Loredana și un tradițional taraf de muzică românească vor face să răsune Piața de muzică și voie bună. * Cei aflați acasă, în fața televizoarelor, vor putea sărbători și alături de „Vacanța Mare", deoarece la Pro Tv e „Vacanță" din belșug. Mai bine de două ore, Moflea și Vodă, Leana și Costel și, nu în ultimul rând, celebrul Garcea vor întâmpina noul an în stilul lor caracteristic. * Cei care au ratat spectacolul „Vacanței Mari" sau cei care pur și simplu doresc să revadă cele mai bune momente ale grupului sunt invitați din nou, pe 1 ianuarie, în fața televizoarelor la ora 21,30. Aventura „Vacanței Mari" continuă și miercuri, 2 ianuarie, când Pro Tv difuzează „best off Vacanța Mare" partea a doua.

LUNI, 31 DECEMBRIE 2001

TVR 1

7,00 Strict necesar. Magazin matinal
8,29 TVR: 45 de ani în 45 de secunde - rel.
8,30 Bravo, bravissimo! - rel.
10,00 Surprize, surprize - rel.
12,30 La toată casa-i lumină! (II)
13,00 Teleenciclopedia - rel.
13,59 TVR: 45 de ani în 45 de secunde - rel.
14,00 Jurnalul de prânz
14,30 Istorie polemică
15,00 Pro Patria
16,00 Kronika
17,30 TVR 45. Talk-show interactiv cu telespectatorii
18,30 Glume, boacăne, aventuri II
19,15 Avanpremieră. Știri. Sport
19,35 Băiatul care aduce soare - s.
19,59 TVR: 45 de ani în 45 de secunde
20,00 Jurnal. Meteo. Sport
20,45 Pe la noi, de sărbători...
21,30 Gala Revelion 45

TVR 2

7,00 Desene animate
8,15 Alee cu ghimpi
8,30 Cafeaua de dimineață
9,30 Răscruci
10,00 Călătoria lui Allen Strange - s.
10,25 Piatra magică - s. rel.
11,00 Știri
11,05 Gașca - dramă, SUA, 1992
12,40 Tată, am încurcat-o! - s.
13,05 Femeia misterioasă - s.
13,50 Desene animate
15,15 Toți, împreună
16,00 Carnavalul copiilor
17,00 Drumul spre Avonlea - s.
17,50 Fete
18,00 Lee Evans - s.
18,30 Știri
18,45 Plugușorul
19,00 Concert de gală la Berlin
20,00 Tată, am încurcat-o! - rel.
20,30 Piramida
21,00 Festival - concurs național de muzică folk „Om bun"
21,30 Gala Revelion 45
3,30 Doamna Harris pleacă la Paris - dramă, SUA, 1992

PRO TV

7,00 Bună dimineața!
8,00 Știrile Pro TV
9,00 Tânăr și neliniștit - rel.
9,45 Melrose Place - s.
10,30 Dharma și Greg - s.
11,00 Nikita - s.
13,30 Nebun după tine - s.
14,00 Striptease - rel.
16,10 Tânăr și neliniștit - s.
*** Pro TV te ascultă ce vezi**
17,00 Știrile Pro TV
17,30 Premiile MTV 2001
19,00 Știrile Pro TV
* Sport
* Vremea
19,45 Academia de poliție 3 - comedie, parodie, acțiune, SUA, 1986
21,30 EuRo Revelion 2002
22,00 Protevelionul liberării
2,00 Academia de poliție 4 - comedie, parodie, acțiune, SUA, 1987

TV ACASĂ

7,00 Povești adevărate - rel.
7,30 Căsuța poveștilor - rel.
8,00 Amor latino - rel.
9,00 Rază de lumină - rel.
9,30 Prima dragoste - rel.
10,05 Acasă la bunica - rel.
10,15 Betty cea urâtă - rel.
11,15 Dragoste și putere - rel.
12,10 Intrusa - rel.
14,00 Seducție - rel.
15,00 O mamă și jumătate - rel.
15,30 Lumi diferite - s.
16,30 Dragoste nebună - s.
17,20 Magie în Las Vegas - divertisment
18,20 Acasă la bunica
18,30 Știrile de Acasă
* Vremea de Acasă
19,00 Rază de lumină - s.
20,30 Xanadu - f. SUA, 1980
22,10 Mister Venezuela 2001
23,45 Transmisiune directă
0,05 Bal demascat - ediție specială de Revelion
3,15 Supraviețuitori în Pacific - f. SUA, 1992

HBO

8,00 Pe dos - comedie, SUA, 1999
9,35 O iubire fără sfârșit - dragoste, SUA, 1998
11,30 Șoricelul familiei - comedie, SUA, 1999
12,55 Pierdut și găsit - dragoste, SUA, 1999
14,35 Stare de șoc - dramă, SUA, 1993
16,40 Al șaselea simț - thriller, SUA, 1999
18,30 Foarfecele de platină - comedie, SUA, 2000
20,00 Notting Hill - comedie romantică, SUA, 1999
22,00 Concert Madonna
0,00 Surpriza de Anul Nou
2,10 Nuntă cu cântec - comedie romantică, SUA, 1998
3,50 Lilieci - horror, SUA, 1999

PRIMA TV

7,00 Salvați de clopoțel - rel.
8,00 Prima Mix!
12,55 Clip Art
13,00 Motor - rel.
13,30 Exploziv - rel.
14,00 Stil - rel.
15,00 Vânătoarea comorilor - s.
16,00 Salvați de clopoțel - s.
17,00 Impact
17,30 Real TV
18,00 Focus
18,55 Focus special
19,05 Camera de râs
19,30 Strada Milion
20,00 Vrei să fii miliardar?
21,00 Formidabilul - comedie, SUA, 1991
23,00 Revelionu-i Prima!

TELE 7 ABC

7,30 Știri
7,45 Muzică
9,00 Club ABC - rel.
9,59 Telecaricatura zilei
10,00 Tentații - rel.
11,00 Documentar
12,00 Apel: Crima - s. rel.
12,50 Țara noastră
13,00 Cântecul și casa lui
13,50 Țara noastră
14,00 Întoarcerea lui Vodă Lăpușneanu - istoric, România 1977 - rel.
15,30 Documentar
15,50 Țara noastră
16,00 As Show - rel.
17,00 Reporter
18,00 Documentar
18,30 Telejurnal
19,00 Documentar
19,25 Pronosport
19,30 MESH - comedie, SUA, 1990
21,00 Concert
22,00 Cântece populare
0,00 Muzică
1,00 Să-mi cânte lăutarii!
2,00 BD în acțiune - comedie, România, 1970

ANTENA 1 – TV ARAD

7,00 Observator
7,50 Sport
8,00 Cafeaua cu sare - talk-show
9,00 7 zile TVA - rel.
10,00 Îmbrățișări pătimașe - s.
11,00 MacGuyver - rel.
12,00 Te iubesc până la moarte - s., rel.
14,00 Academia vedetelor - rel.
16,00 Publicitate, promo
16,10 Telefelicitări
16,45 Știri TVA
17,00 Milagros - s.
19,00 Observator
19,45 Sport
20,00 Divertis - ediție specială
21,30 Program special de Revelion

TV RCS

8,30 Desene animate
9,00 Dans Sportiv 1 - divertisment
10,00 Program religios - rel.
10,30 Maniac Mansion - s. comedie
11,00 Retrospectiva 7x7 - rel.
12,45 La Paris sau altundeva - f.
14,15 Trei destine - s. rel.
15,00 Mistere și farmece - doc.
15,30 Max Glick - s. copii
16,00 Trei destine - s.
16,45 Ani de glorie - film
18,15 Retrospectiva culturală - 1
19,00 La N de pararela 60 - doc.
19,50 Dedicații muzicale
20,00 Retrospectiva sportivă
22,00 Retrospectiva culturală - 2
22,35 Nume de cod: Dansatorul - film
(▲) 0,00 Erotica

MARȚI, 1 IANUARIE 2002

TVR 1

7,00 Universul credinței
8,59 TVR: 45 de ani în 45 de secunde - rel.
9,00 Desene animate
9,30 Domnișoara Zorro - s.
10,20 Sorcova fermecată!
11,20 Sufletul unui cântec (I)
12,10 Dacă doriți să revedeți!
12,59 TVR: 45 de ani în 45 de secunde - rel.
13,00 Jurnalul de prânz
13,15 Concertul de Anul Nou al Filarmonicii din Viena
14,45 Anul sportiv 2001
15,30 Star Trek 4: Înapoi spre casă - SF, SUA, 1986
17,25 Stelele comediei în arena circului
18,15 D'ale Revelionului
19,00 Circul Soarelui (I)
20,00 Jurnal. Meteo. Sport
20,30 A fost odată în America - dramă, SUA, 1984
22,40 Concert Ricky Martin
23,40 Dacă doriți să revedeți!
2,00 Jurnal. Meteo. Sport - rel.
2,30 Nemuritorul: Întoarcerea - rel.
4,20 Istorie polemică - rel.
4,50 Anul sportiv 2001 - rel.
5,40 Aromă de duminică - rel.

TVR 2

7,05 Aleea cu ghimpi
7,20 Carnavalul copiilor - rel.
8,20 Desene animate
9,00 Salut Viena! (I)
10,15 Obiceiuri de Anul Nou în Moldova
10,45 Circul de la Monte Carlo (II)
11,40 Patinaj artistic
12,40 Tată, am încurcat-o! - s.
13,05 D'ale lu' Mitică - ediție specială
14,05 Revelion 45 - rel.
14,30 Lee Evans - s.
15,05 Sabrina, vrăjitoarea adolescentă - s.
15,30 Concert Shirley Bassey
16,20 Barbie în „Spărgătorul de nuci" - animație, SUA, 2001
17,35 Revista „Nu uita!"
18,30 Știri
18,40 Cornuri cu miere - dramă, Italia, 2000
20,15 Aleea cu ghimpi
20,30 Piramida
21,00 Insula visurilor împlinite - s.
21,45 Bancnota de 20 de dolari - dramă, SUA, 1993
23,15 Concert Pavarotti și prietenii săi
0,40 Să fii cel mai bun - acțiune, SUA, 1993

PRO TV

7,00 Desene animate
8,30 Vrăjitorul din Oz - aventuri, SUA, 1978
10,50 Escrocii - Stan și Bran
12,15 Aventuri pe gheață
13,15 Ziua dominoului
14,00 Retrospectivă știri sportive
14,30 Fotbal la maxx
15,00 Nebun după tine - s.
15,30 Magie extremă (I)
16,30 Circ (I)
17,15 Chemarea sălbăticiei - dramă, acțiune, SUA, 1995
19,00 Știrile Pro TV
* Sport
* Vremea
19,30 Din junglă în junglă - comedie/acțiune, SUA, 1997
21,30 Vacanța Mare
22,45 Războiul siliconului - dramă/comedie, SUA, 1997
0,45 Concert Texas
1,30 Articolul 99 - comedie neagră, SUA, 1992
3,00 Aventuri pe gheață - rel.

TV ACASĂ

7,00 Știrile de Acasă - rel.
7,30 Acasă la bunica - rel.
7,45 Căsuța poveștilor - rel.
8,15 Lumi diferite - rel.
9,00 Rază de lumină - s. rel.
10,15 Magie în Las Vegas - divertisment - rel.
11,15 Xandu - rel.
12,50 Mister Venezuela 2001 - rel.
14,30 Bal demascat - selecțiuni Revelion
16,30 Dragoste nebună - s.
* Vremea de Acasă
17,30 Amor latino - s.
18,30 Știrile de Acasă - retrospectiva anului 2001
* Vremea de Acasă
19,00 Rază de lumină - s.
19,30 Prima dragoste - s.
20,00 Betty cea urâtă - s.
21,00 Supraviețuitori în Pacific - rel.
22,40 O mamă și jumătate - s.
23,05 Știrile de Acasă - retrospectiva anului 2001 - rel.
23,35 Dansează cu mine! - ediție specială - rel.
1,30 Bal demascat - selecțiuni Revelion
2,30 Muzica de acasă, muzica nopții

HBO

7,55 Cochetând cu dezastrul - comedie, SUA, 1996
9,25 Un cățel genial - aventuri, Australia, 1997
10,50 Un loc îndepărtat - acțiune, SUA, 1993
12,35 Simon Sez - acțiune, SUA, 1999
16,10 Chopsticks
16,25 O fată minunată - comedie romantică, SUA, 1999
18,00 Ghost Dog: Calea samuraiului - suspans, SUA, 2000
20,00 Supernova - SF, acțiune, SUA, 1999
21,30 Cinema ● Cinema ● Cinema
22,00 Camarazi de război - s.
23,10 Nebunie în Alabama - dramă, SUA, 1999
1,00 Umbra vampirului - horror, Marea Britanie, 2000

PRIMA TV

7,00 Desene animate
9,00 Animale sălbatice - doc.
10,00 Muzică populară
11,00 Concert Ro-Mania
13,00 Revelionu-i Prima!
15,30 Obiectiv - ediție specială
16,00 Luna sălbatică - s.
17,30 Serial
18,00 Focus
18,55 Focus special
19,05 Camera de râs
19,30 Real TV
20,00 Copiii spun lucruri trăsnite
21,00 Plump Fiction - comed. SUA, 1998
23,00 Vânătoarea comorilor - rel.
0,00 Camera de râs - rel.
0,30 Real TV - rel.
1,00 Focus

TELE 7 ABC

7,30 Știri
7,50 Muzică
9,00 Fotbal la Tele 7 - rel.
10,30 Des. animate
11,00 Documentar
12,00 Apel:Crima - s.rel.
12,50 Țara noastră
13,00 Îți mai aduci aminte, doamnă?
14,00 MESH - comedie, SUA, 1990
16,05 As show
17,00 Reporter - rel.
18,00 Documentar
18,30 Telejurnal
19,00 George Enescu - Bariera albă - doc.
19,30 Reconstituirea - dramă, România, 1968
21,00 Apel: Crima - s.
22,00 Manager XXI
23,00 Documentar - rel.
23,30 Știri
23,45 Muzică

ANTENA 1 – TV ARAD

4,00 Un vârcolac american la Paris - f. SUA
5,45 Vizitatorii : Culoarele timpului - comed. Franța
7,45 A fost odată un Hollywood - f. SUA, 1974
10,00 Milagros - s.
11,30 Datini de Anul Nou
12,00 De Anul Nou cu Mircea Radu
12,30 Divertis - rel.
14,00 Academia vedetelor - rel.
16,00 Publicitate
16,10 Telefelicitări
16,45 Știri TV Arad
17,00 Milagros
19,00 Observator
19,50 Sport
20,00 Cine e Harry Crumb - comed. SUA, 1989
21,45 Doru Octavian Dumitru - rel.
22,45 Un vârcolac american la Paris - rel.
0,35 Suflet rebel - s.
3,00 Observator
4,30 Casa de pe plajă - s.

TV RCS

9,00 Revelionul tuturor minorităților
10,00 Des. animate
10,30 Mistere și farmece - doc.
11,00 Retrospectiva culturală -1 - rel.
11,45 Fir-ar ea de viață - film
13,15 Trei destine - s.rel.
14,00 Retrospectiva culturală 2 - rel.
14,35 Max Glick - divertisment
15,00 Trei destine - s.
15,45 Ani de glorie - film
17 15 Documentar
17,45 Dans sportiv - divertisment
18,15 Retrospectiva politică - 1
19,00 Documentar
19,52 Dedicații muzicale
20,00 Concert - Nightloosers - muzică
22,00 Retrospectiva politică - 2
22,35 Cafeneaua din frontieră - film
(▲) 24,00 Erotica

MIERCURI, 2 IANUARIE 2002

TVR 1

7,00 Universul credinței
9,00 Desene animate
9,30 Domnișoara Zorro - s. rel
10,20 Sufletul unui cântec (II)
11,10 Tezaurul tezaurelor folclorice
13,10 Dacă doriți să revedeți!
14,00 Jurnalul de prânz
14,15 Retrospectiva anului 2001
15,15 Întâlnirile ITI: Tango Pasion (II)
(●) 16,20 Muza - comedie, SUA, 1999
18,10 D'ale Revelionului (II)
19,00 Circul Soarelui (II)
20,00 Jurnal. Meteo. Sport
(●) 20,30 A fost odată în America - dramă, SUA, 1984
22,30 Concert din Orașul Interzis
0,00 Dacă doriți să revedeți!
1,50 Jurnal, Meteo, Sport - rel.
2,20 D'ale Revelionului - rel.
3,10 Anul sportiv 2001 - rel.
4,10 Dacă doriți să revedeți - rel.
4,55 Tezaurul tezaurelor folclorice - rel.

TVR 2

7,05 Aleea cu ghimpi
7,20 Barbie în Spărgătorul de nuci - f. rel.
8,35 Desene animate - rel.
9,15 Salut Viena! (II)
10,25 Atlas
10,55 Știri
(●) 11,00 Cornuri cu miere - f. rel.
12,35 Tată, am încurcat-o! - s.
13,00 Bărbați, la cratiță!
(●) 14,30 Lee Evans - s.
15,00 Colind
15,15 Toți, împreună
16,15 Concert Felicia Filip de Anul Nou
17,15 Retrospectiva sportivă a anului 2001
17,45 Pasiuni bizare
18,30 Știri
18,40 Păzește-mă, Doamne! - s.
19,10 Reluări din Programul de Revelion
20,30 Piramida
21,00 Insula visurilor împlinite - s.
(●) 21,45 O viață închinată dragostei - dramă, SUA, 2000
23,15 Concert „Party in the Park" (I)
(●) 0,20 Lee Evans - s. rel.
0,50 Salut Viena! (I) - rel.

PRO TV

7,00 Desene animate
7,30 Desene animate - Căpitanul Simian
8,00 Desene animate - Toonsylvania
8,30 Apărătorii planetei - s.
8,50 Action Man - desene animate
9,15 Pokemon - desene animate
9,40 La doi pași de fericire - dramă/muzical, SUA, 1938
11,00 Stan și Bran în armată
(●) 12,15 **Viceversa** - f. rel.
14,00 Retrospectivă știri sportive - partea a adoua
14,30 Nebun după tine - s.
15,00 News Radio - s.
15,30 Staruri in concert la Londra - partea a doua
15,50 Spectacol Magie extremă - partea a doua
16,15 Fotbal la maxx - partea a doua
16,45 Circ
(●) 17,15 Mortal Kombat 2: Anihilarea - SF, acțiune, SUA, 1996
19,00 Știrile PRO TV
(●) 19,30 Masca neagră - acțiune, Hong Kong, 1997
21,15 Vacanța Mare
(●) 22,15 Misterul crimei din Manhattan - comedie/thriller, SUA, 1993
0,00 Oameni de zăpadă
(●) 0,45 Drama unei mame - thriller, dramă, SUA, 1992

TV ACASĂ

7,00 Știrile de Acasă - retrospectiva anului 2001 - rel.
7,30 Căsuța poveștilor - rel.
8,00 Amor latino - s. rel.
9,00 Rază de lumină - s. rel.
9,30 Prima dragoste - s. rel.
10,00 Căsuța poveștilor - desene animate
10,15 Betty cea urâtă - s. rel.
11,15 Sărmana fetiță bogată - f. SUA, 1936, cu Shirley Temple
12,40 Căsuța poveștilor
13,10 O mamă și jumătate - s. rel.
13,40 Ramona - s.
15,30 Războiul pasiunilor - s.
16,30 Dragoste nebună - s.
17,20 Căsuța poveștilor - desene animate
17,30 Amor latino - s.
18,30 Știrile de Acasă - retrospectiva anului 2001
19,00 Rază de lumină - s.
19,30 Prima dragoste - s.
20,00 Betty cea urâtă - s.
21,00 Betty cea urâțică: „Operațiunea calculator" - episod special cu copii
21,50 O mamă și jumătate - s.
22,15 Dădaca - s.
22,45 Știrile de Acasă - retrospectiva anului 2001 - rel.
23,15 90-60-90 Fotomodele - s.
0,05 Sânge din sângele meu - s.
●0,30 Bal den ascat - selecțiuni Revelion

HBO

8,00 Dragă am micșorat copiii! - s.
9,35 Dosarele Y - s.
10,05 Galaxy Quest - SF, SUA, 1999
11,45 Pecker - comedie, SUA, 1998
13,15 Fete frumoase - dragoste, SUA, 1996
15,10 Antiglonț - acțiune, SUA, 1996
16,35 Insula doctorului Moreau - horror, SUA, 1996
18,15 Adolescentul atomic - comedie, SUA, 1999
20,00 Arme și traume - comedie, SUA, 2000
21,45 Armageddon - SF, SUA, 1998
0,15 Patch Adams - un doctor trăsnit - comedie, SUA, 1998

PRIMA TV

7,00 Impact - rel.
7,30 Real TV - rel.
8,00 Prima Mix!
13,00 Film serial - s
13,30 Desene animate: Rambo
14,00 Copii spun lucruri trăznite - rel.
15,00 **Vânătoarea comorilor** - s.
16,00 Impact
16,30 Luna sălbatică - s.
17,30 Film serial - s.
18,00 Focus
18,55 Focus special
19,05 Camera de râs
19,30 Real TV
20,00 Cronica cârcotașilor
21,00 Miss „Petarda" - comedie, SUA, 1989
23,00 Vânătoarea comorilor - s. rel.
23,30 Vânătoarea comorilor - s. rel.
0,00 Camera de râs - rel.
0,30 Real TV - rel.
1,00 Focus - rel.

TELE 7 ABC

7,30 Știri
7,45 Muzică
9,00 Manager XXI - rel.
10,00 Tentații - rel.
11,00 Documentar - rel.
12,00 Apel: Crima - s. rel.
13,00 Cântecul și casa lui
14,00 Reconstituirea - dramă, România, 1970
15,30 Desene animate - rel.
16,00 As Show - rel.
17,00 Reporter - rel.
18,00 Documentar
18,30 Telejurnal
19,00 Documentar
19,30 Alte voci, alte încăperi - dramă, SUA, 1995
21,40 Apel: Crima - s.
22,30 Domino
23,30 Știri
23,45 Muzică

ANTENA 1 – TV ARAD

7,00 Sheena - rel.
8,00 **Ești cea mai frumoasă** - comedie muzicală, SUA, 1941
10,30 Doru Octavian Dumitru - rel.
11,30 Divertisment de Anul Nou
12,30 Cine e Harry Crumb - f. rel.
14,00 Jocul de-a armata - comedie, SUA, 1981
16,00 Publicitate, Promo
16,10 Telefelicitări
16,45 Știri TVA
17,00 Milagros - s.
19,00 Observator
19,50 Sport
(●) 20,00 Afaceri riscante - comedie, SUA, 1983
22,00 Cei șapte magnifici - f. rel.
23,30 Povestirile orașului - dramă, Canada-Marea Britanie, 1998, prima parte
1,00 Suflet rebel - s.
3,00 Observator - rel.
4,30 Casa de pe plajă - s.
5,30 Milagros - s. rel.

TV RCS

8,30 Dans sportiv - 2 - divertisment
9,30 Desene animate
10,00 Mistere și farmece - doc.
10,30 Maniac Mansion - comedie
11,00 Retrospectiva politică I - rel.
11,45 În așteptarea luminii - film
13,15 Trei destine - s. rel.
14,00 Retrospectiva politică 2 - rel.
14,35 Moda
15,05 Max Glick - s. copii
15,30 Trei destine - s.
16,15 Deșertul vorbește - s.
16,45 Dedicații muzicale
17,00 Dans sportiv 2 - divertisment
18,00 Documentar
17,45 Crăciunul în vechime - film
18,15 Retrospectiva eveniment 1
19,00 La N de pararela 60 - doc.
19,52 Dedicații muzicale
20,00 Scales of justice - doc.
21,00 Concert Filarmonica
22,00 Retrospectiva eveniment 2
22,35 În umbra mănăstirii - film
0,00 Erotica

Societatea de Investiții Financiare
Banat - Crișana S.A.
Investment Trust

2900 Arad, Calea Victoriei nr. 35A, tel : 057 234 167, fax : 057 250 165, e-mail : sifbc@inext.ro, site internet : http://sif.banat-crisana.ro

Prezentarea societății

SIF Banat-Crișana S.A. este o societate de investiții financiare organizată sub formă de societate comercială pe acțiuni. A fost înființată în noiembrie 1996, prin reorganizarea și transformarea Fondului Proprietății Private 1 Banat Crișana (F.P.P. 1) la finalizarea procesului de privatizare cu titlu gratuit desfășurat în România în perioada 1992-1996. Societatea are sediul central în Arad, situat pe Calea Victoriei, nr. 35 A și 11 sucursale în județele Alba, Bihor, Bistrița, Caraș Severin, Cluj, Hunedoara, Maramureș, Satu Mare, Timiș, Zalău și municipiul București.

În portofoliul societății erau la finele lunii noiembrie 667 participații la societăți comerciale românești din diferite sectoare economice, o mare parte din acestea fiind cotate la Bursa de Valori București sau pe piața extrabursieră RASDAQ.

La 1 noiembrie 1999, societatea a fost cotată la categoria 1 a Bursei de Valori Bucuresti (site internet: www.bvb.ro), primind simbolul bursier SIF1. Tranzacționarea acțiunilor se poate face de către orice persoană fizică sau juridică prin intermediul unei societăți de valori mobiliare, printr-un simplu ordin de vânzare sau cumpărare.

Obiectivele societății pentru anul 2002

1. **Administrarea eficientă și creșterea valorii de piață a portofoliului societății, concretizată pe două direcții de acțiune:**
   - restructurarea portofoliului de acțiuni având ca scop creșterea rentabilității și diminuarea numărului de titluri pentru a facilita administrarea participațiilor;
   - dezvoltarea managementului activ practicat de SIF Banat Crișana S.A. în societățile unde deține participații majoritare sau de control, pentru creșterea profitabilității și viabilității acestor întreprinderi;
   - administrarea plasamentelor monetare urmărind ca și coordonate principale rentabilitatea, reducerea gradului de expunere și asigurarea lichidităților necesare efortului investițional și activităților curente.
2. **Dezvoltarea organizațională**, va urmări eficientizarea structurii organizaționale actuale, dezvoltarea resurselor umane și a tehnologiilor informaționale utilizate în activitatea curentă, aflate la dispoziția angajaților.
3. Ne-am propus să avem contribuții pe baza experienței și cunoștințelor noastre la **îmbunătățirea legislației pieței de capital**.
4. Promovarea în continuare a **transparenței în relațiile cu investitorii, partenerii și mass-media** prin reflectarea corectă și obiectivă a performanțelor realizate.

Evoluția acțiunii SIF Banat - Crișana S.A. la Bursă

în perioada ianuarie-decembrie 2001

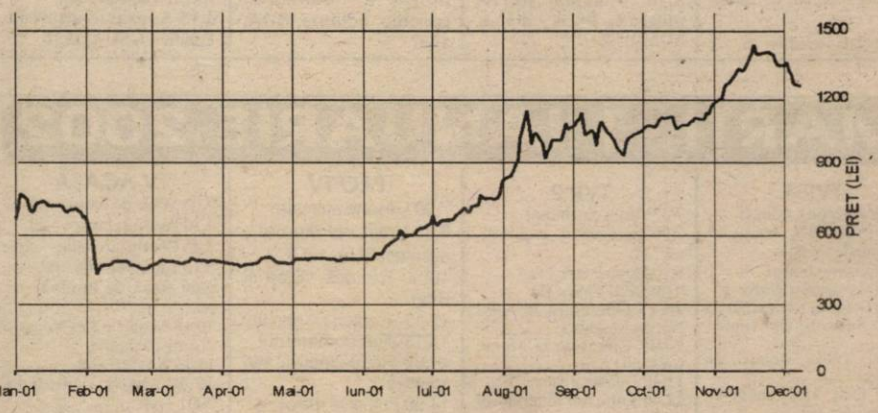

Interviu cu domnul Ioan Cuzman, Președinte Director General SIF Banat - Crișana S.A.

Reporter : Ne apropiem de sfârșitul anului 2001. Cum apreciați evoluția societății pe care o conduceți pe parcursul anului trecut?

Ioan Cuzman: Vă mulțumesc că îmi oferiți ocazia de a mă adresa acționarilor noștri din județul Arad. Sunt mulțumit de faptul că deși anul 2001 a fost un an dificil pentru economia națională, SIF Banat Crișana a reușit obținerea unor rezultate remarcabile. Profitul net obținut în primele 11 luni ale anului de 230,8 miliarde lei a depășit cu 75% nivelul previzionat în Bugetul de Venituri și Cheltuieli pe anul 2001, aprobat în cadrul Adunării Generale a Acționarilor. Rezultatele obținute până în prezent ne vor permite continuarea politicii consistente de dividende , permițându-ne chiar majorarea dividendului pe acțiune ce va fi repartizat în 2002, cu o rată superioară ratei inflației pe 2001. Aceste performanțe deosebite vin să confirme trendul ascendent înregistrat de acțiunile societății la Bursa de Valori București în a doua jumătate a anului .

Reporter : Ce mesaj doriți să transmiteți acționarilor din județul Arad?

Ioan Cuzman : În primul rând aș vrea să le urez acționarilor noștri Sărbători Fericite, cu sănătate și prosperitate și un an mai bun decât cel care se va încheia în curând. În al doilea rând țin să-i asigur că și în continuare Societatea de Investiții Financiare Banat Crișana va face toate demersurile pentru a proteja drepturile acționarilor minoritari ai societății și a respecta principiile transparenței necesare în relațiile cu investitorii. Mă bucură faptul că acționarii noștri, și în mod special cei din județul Arad, au înțeles că deținerea de acțiuni la societatea noastră este profitabilă și că activitățile derulate de conducere sunt îndreptate spre sporirea averii proprietarilor societății. Consider că acțiunile SIF Banat Crișana au un potențial important de creștere pe termen mediu, atât prin dividendele pe care le vor primi acționarii, cât și prin majorarea prețului lor la bursă.

Informații utile pentru acționarii SIF Banat-Crișana S.A.

Distribuirea dividendelor la SIF Banat-Crișana S.A.

Adunarea Generală a Acționarilor stabilește în fiecare an suma dedusă din profit ce se acordă ca dividende. Persoanele îndreptățite a primi dividende pentru exercițiul financiar precedent sunt cele care figurează ca acționari la data de referință, precedentă desfășurării A.G.A., indiferent de data la care au fost achiziționate acțiunile.

Modalitatea de distribuire a dividendelor este stabilită anual de către Consiliul de Administrație, apobată de Adunarea Generală a Acționarilor și în principiu respectă următoarele reguli :

-Deținătorii unui număr sub 200 de acțiuni își pot ridica dividendele de la sediul din Arad al SIF Banat-Crișana S.A. sau de la sediile sucursalelor;

-Deținătorii unui număr cuprins între 200 și 10.000 de acțiuni primesc contravaloarea dividendelor prin mandat poștal, expediat la adresa înscrisă în registrul acționarilor la data de referință;

-Deținătorii unui număr mai mare de 10.000 de acțiuni sunt invitati să-și deschidă conturi curente personale și să informeze SIF Banat-Crișana S.A. despre acest lucru, pentru a primi contravaloarea dividendelor.

Aceste măsuri s-au impus funcție de valoarea comisioanelor practicate de instituțiile prin care se fac plățile, tocmai pentru limitarea comisioanelor.

Registrul Acționarilor

Acționarii care solicită modificarea unor date din registrul acționarilor se pot prezenta la sediul central al SIF Banat-Crișana S.A., la una dintre sucursalele din teritoriu, sau vor face demersul pentru modificarea datelor printr-o scrisoare, care să conțină și documentele necesare pentru efectuarea acesteia. Tipurile de modificări și documentele necesare sunt următoarele:

A. Modificările privitoare la identitatea acționarilor

Schimbarea domiciliului

-Buletinul sau cartea de identitate valabilă, prezentate în copie, care să conțină paginile cu mutația și codul numeric personal. Nu se efectuează modificări care se referă la reședință, ci numai cele privind domiciliul stabil.

Modificari ale numelui titularului de acțiuni (ca urmare a căsătoriei, divortului, ș.a.)

-Buletinul sau cartea de identitate valabilă, prezentate în copie;

-Actul care atestă schimbarea numelui, în copie.

B. Schimbarea titularului acțiunilor (succesiuni, donații)

-Certificatul de acționar, în original, al titularului actiunilor;

-Certificatul de deces, în copie ;

-Certificatul de moștenitor emis de notarul public, în copie;

-Copii ale actelor de identitate ale tuturor moștenitorilor precizați în actul de mai sus, care să includă neaparat codul numeric personal și domiciliul stabil.